

# RELATÓRIO DE GESTÃO



CÂMARA  
MUNICIPAL  
DE  
COIMBRA

**ÍNDICE**

<b>1. Introdução</b>	<b>1</b>
<b>2. Organização Municipal</b>	<b>5</b>
2.1. Estrutura Política	7
2.1.1. Câmara Municipal	7
2.1.2. Assembleia Municipal	9
2.2. Estrutura Organizativa	10
2.3. Participações Financeiras da Câmara Municipal	12
2.4. Acordos de Geminação	12
<b>3. Recursos Humanos</b>	<b>15</b>
3.1. Introdução	17
3.2. Contagem dos Trabalhadores do Município de Coimbra	18
3.3. Medidas de Apoio ao Emprego	25
3.4. Contratos Emprego-Inserção	26
3.5. Estágios Curriculares (2011)	29
3.6. Absentismo	30
3.7. Juntas Médicas	34
3.8. Movimentos/Alteração de Situação de Pessoal (2011)	35
3.9. Formação Profissional	39
3.10. Horas Extraordinárias	42
3.11. Saúde e Medicina	43
3.12. Área de Segurança no Trabalho	45
3.13. Outras Atividades Complementares	46



<b>4. Situação Económica, Financeira e Orçamental</b>	<b>49</b>
4.1. Análise Patrimonial	51
4.1.1. Análise dos Balanços	51
4.1.2. Análise das Demonstrações de Resultados	53
4.1.3. Proposta de Aplicação de Resultados	55
4.1.4. Rácios Económicos e Financeiros	55
4.2. Análise Orçamental	60
4.2.1. Evolução, Estrutura e Execução da Receita Orçamental	60
4.2.2. Evolução, Estrutura e Execução da Despesa Orçamental	62
4.2.3. Evolução da Receita e da Despesa Municipal	64
4.2.4. Equilíbrio Orçamental	64
4.2.5. Composição e Evolução da Dívida Bancária e do Passivo	65
4.2.6. Grau Execução Orçamental	66
4.3. Rateio e Limites de Endividamento Municipal	70
<b>5. Execução das Grandes Opções do Plano</b>	<b>71</b>
5.1. Atividades da Câmara Municipal – Introdução	73
5.2. Execução Global, Relação de Empreitadas e Indicadores das GOP e por Unidade Orgânica	74
5.3. Financiamento das GOP e parcerias com outros Promotores	92
5.3.1. Fontes de Financiamento	92
5.3.2. Fundos Estruturais e do Orçamento do Estado	94
5.3.3. Parcerias com outros Promotores	104

<b>ANEXO AO RELATÓRIO DE GESTÃO DE 2011 - Desenvolvimento das Grandes Opções do Plano de 2011</b>	<b>105</b>
<b>Objetivo 01 - Planeamento, Reabilitação e Qualificação</b>	<b>107</b>
01 001 Programa de “Ordenamento Territorial e Planeamento”	107
01 002 Programa de “Ações de Desenvolvimento e Qualificação Urbana”	115
01 003 Programa de “Promoção da Habitação, Reconstrução e Renovação Urbana”	128
01 004 Programa de “Reabilitação Urbana dos Centros Históricos”	142
01 005 Programa de “Abastecimento de Água e Saneamento”	158
01 006 Programa de “Infraestruturas Sanitárias e Higiene Pública”	160
01 007 Programa de “Ambiente, Espaços Verdes e Jardins”	178
01 008 Programa “Polis”	184
01 009 Programa de “Organização e Modernização Administrativa”	186
01 010 Programa de “Proteção Civil”	195
<b>Objetivo 02 - Estruturação do Território e Desenvolvimento Sócio-Económico</b>	<b>209</b>
02 001 Programa de “Desenvolvimento Económico e Apoio à Atividade Empresarial”	209
02 002 Programa de “Fomento da Atividade Sócio-Económica e Localização Empresarial	211
02 003 Programa de “Dinamização e Promoção do Turismo”	217
02 004 Programa de “Acessibilidades/Vias Estruturantes”	218
02 005 Programa de “Acessibilidades/Vias Complementares”	225
02 006 Programa de “Ordenamento de Tráfego e Circulação”	230
02 007 Programa de “Conservação e Manutenção de Vias”	235
02 008 Programa de “Elétrico Rápido de Superfície (MLM)”	240
02 009 Programa de “Equipamentos e Infraestruturas Estruturantes (Outros)”	241
<b>Objetivo 03 - Cidade Solidária e Saudável</b>	<b>244</b>
03 001 Programa de “Descentralização e Apoio às Juntas de Freguesia”	244
03 002 Programa de “Função Social do Transporte Público”	287
03 003 Programa de “Ação Social e Família”	289
03 004 Programa de “Apoio ao Município”	296
03 005 Programa de “Melhoria do Atendimento aos Municípios”	297
03 006 Programa de “Ações de Geminação e Cooperação”	298



<b>Objetivo 04 - Afirmação da Cultura</b>	<b>300</b>
04 001 Programa de "Valorização do Património Histórico e Cultural"	303
04 002 Programa de "Promoção dos Produtos Culturais de Coimbra"	310
04 003 Programa de "Difusão do Livro e da Leitura"	317
04 004 Programa de "Espaços Culturais"	334
04 005 Programa de "Animação"	342
04 006 Programa de "Iniciativas Culturais Relevantes"	359
04 007 Programa de "Apoio ao Associativismo Cultural"	377
<b>Objetivo 05 - Educação, Desporto e Tempos Livres</b>	<b>386</b>
05 001 Programa de "Igualdade de Oportunidades para a Educação"	386
05 002 Programa de "Educação Pré-Escolar"	389
05 003 Programa de "Ensino Básico e Secundário"	390
05 004 Programa de "Projetos Complementares de Natureza Educativa"	398
05 005 Programa de "Instalações e Equipamentos Desportivos"	402
05 006 Programa de "Fomento e Formação Desportivos"	414
05 007 Programa de "Juventude, Lazer e Prevenção das Toxicodependências"	432
<b>Atividades Diversas dos Serviços Municipais</b>	<b>436</b>



## 1. Introdução





## 1. Introdução

O Relatório de Gestão de 2011 foi elaborado de acordo com as normas estabelecidas pelo ponto 13 do Plano Oficial de Contabilidade das Autarquias Locais (POCAL), anexo ao Decreto-Lei n.º 54-A/99, de 22 de Fevereiro e em conformidade com o Despacho n.º 03/PR/2011, de 5 de Janeiro de 2012 do Presidente da Câmara Municipal.

O Relatório de Gestão deverá ser remetido ao Tribunal de Contas, em conformidade com o n.º 28 do Anexo I – Documentos de Prestação de Contas, da Resolução n.º 4/2001-2ª Secção, do Tribunal de Contas, publicada na II Série do Diário da República, de 18 de Agosto de 2001 e, de acordo com a Resolução n.º 27/2009 de 14.12.2009, relativa à Prestação de Contas por via eletrónica.

No Relatório, analisam-se as situações quanto aos meios humanos, situação financeira, patrimonial e execução das Grandes Opções do Plano (GOP) de 2011, que inclui a execução do Plano Plurianual de Investimentos (PPI) e as Atividade mais Relevantes (AMR).

Dos conteúdos objeto do Relatório de Gestão, destacam-se os dados relativos aos meios humanos, à situação financeira e patrimonial relevando a execução orçamental através dos quais são disponibilizadas informações sobre a execução das receitas e das despesas previstas no Orçamento de 2011, com especial destaque para a execução das GOP, em anexo, onde, de forma detalhada, se evidenciam os projetos e as ações realizadas, respetivas taxas de execução, quadros comparativos e fontes de financiamento internas e externas.

Na metodologia utilizada foram elaborados quadros e gráficos por forma a evidenciar os dados indicados em cada capítulo. Para melhor enquadramento e comparação das variáveis mais significativas da gestão municipal, são apresentados, também, elementos relativos à execução dos anos anteriores.

Igualmente no âmbito das GOP, em Anexo, são descritos detalhadamente os investimentos e as atividades mais relevantes de todos os projetos e ações que pela sua natureza não são perceptíveis diretamente da análise das informações financeiras, em conformidade com a codificação dos Objetivos e Programas atuais, incluindo no final de cada Programa o respetivo balancete da execução anual.







## **2. Organização Municipal**



## **2. Organização Municipal**

A organização do Município de Coimbra tem por suporte a existência de duas estruturas: uma política e outra administrativa, inter-relacionadas no desenvolvimento da atividade municipal.

### **2.1 Estrutura Política**

#### **2.1.1 Câmara Municipal**

Constituída por onze membros (1 Presidente e 10 Vereadores) a quem compete, num quadro de delegações previamente estabelecido, a responsabilidade pela definição de estratégias e políticas municipais, bem como as decisões mais relevantes sobre as atividades do Município.

No âmbito deste órgão destaca-se, assim, através do mecanismo de delegações e subdelegações de competências, um "Corpo Executivo" constituído pelo Presidente da Câmara e os Vereadores investidos de responsabilidades na área de gestão, que têm a seu cargo a supervisão direta das atividades desenvolvidas ao nível dos serviços municipais para consecução dos objetivos que materializam as políticas definidas.

## Câmara Municipal

A estrutura política do Executivo Municipal e respetiva distribuição de funções em 2011, foi a seguinte:



**Presidente:** João Paulo Barbosa de Melo (a)  
Coordenação Geral; Plano Estratégico; Proteção Civil;  
Elaboração do Plano, Orçamento e Relatório Anuais, Cofinanciamentos;  
Relações Externas e Geminações; Relações Públicas e Protocolo



**Vice-Presidente:** Maria José Azevedo Santos (a):  
Exercer as funções de Vice-Presidente da Câmara Municipal;  
Cultura: Casa Municipal da Cultura, Torre de Almedina, Galeria Almedina, Edifício do Chiado, Torre de Anto, Museu da Cidade, Museu dos Transportes, Coleção Lousã Henriques, Biblioteca e Rede de Bibliotecas e Arquivo;  
Centro de Artes Visuais, Pavilhão Centro de Portugal, Oficina de Teatro, Teatro da Cerca de S. Bernardo, Casa Miguel Torga, Casa da Escrita.

### Vereadores com funções atribuídas



Paulo Leitão (a):  
Administração e Gestão Urbanística; Obras e Infraestruturas Municipais;  
Gabinete de Apoio às Freguesias; Gabinete para o Centro Histórico;  
Gabinete de Arqueologia, Arte e História; Aeródromo Municipal; Trânsito.



Luís Nuno Ranito da Costa Providência (a):  
Desporto e Lazer; Juventude; Ambiente; Saúde Pública e Espaços Verdes;  
Higiene e Limpeza; Turismo; Cemitérios; Centro de Proteção Animal;  
Serviços Médico-Veterinários



Maria João Castelo Branco (a):  
Ação Social e Família; Gabinete Jurídico; Departamento de Notariado e Património;  
Polícia Municipal; Associação de Arbitragem de Conflitos de Consumo;  
Tribunal Arbitral; Julgados de Paz.



João Orvalho (a):  
Recursos Humanos; Gestão Financeira; Informática; Administração Geral;  
Modernização e Reforma dos Procedimentos Administrativos;  
Educação; Feiras e mercados.



Francisco Queirós (c):  
Promoção da Habitação do Município; Gestão de Projetos Habitacionais; Gestão e Reabilitação do Parque Habitacional do Município

### Vereadores sem funções atribuídas



Álvaro Maia Seco (b)



António Manuel Vilhena (b)



Carlos Dias Cidade (b)



Rui Pedro Gonçalves Duarte (b):

(a) "Coligação por Coimbra" (PPD/PSD-CDS/PP-PPM); (b) PS; (c) CDU

## Assembleia Municipal

### DEPUTADOS MUNICIPAIS ELEITOS DIRECTAMENTE (33 deputados)

#### “Coligação por Coimbra” (PPD/PSD -CDS/PP-PPM): 14 deputados

Manuel Carlos Lopes Porto  
(Presidente)  
António Alberto Maló de Abreu  
Anabela Ponces Ferraz de Almeida Correia  
Carlos Alberto Nunes da Silva  
Miguel Jorge Pignatelli de Ataíde Queiroz  
Maria Helena Moura Ramos  
Vasco Jorge Antunes da Cunha  
António Moisés Gerales da Silva  
Olinda Maria Martinho Gonçalves de Sousa Rio  
Filipe Alexandre Carrito Fernandes Vítor  
Paulo Luís Cunha de Almeida  
Joana Margarida Alves Martins  
Miguel José Ferros Pimentel reis da Fonseca  
João Francisco Monteiro Lencastre Campos

#### Partido Socialista: 12 deputados

Fernando Luis de Almeida Torres Marinho  
Isabel Maria Guerreiro Nobre Vargues  
Jorge Manuel Monteiro Lemos  
José Manuel Ferreira da Silva  
Milene Catarina Pereira Cunha  
André Luis Paiva Serra de Oliveira  
José Manuel Gonçalves da Silva  
Maria do Céu Grácio Zambujo Fialho  
Mário António dos Santos Carvalho  
Carlos Rogério Antunes Pinto  
António José Costa Sequeira  
André Gonçalo Dias Pereira

#### Coligação Democrática Unitária: 4 deputados

Fernando Jaime Alves Dias Martinho  
João Carlos Tavares Pinto Ângelo  
Isabel Margarida da Silva Luís Fonseca  
Maria Isabel da Silva Pimenta e Melo

#### Bloco de Esquerda: 2 deputados

Serafim José dos Santos Duarte  
José João Jorge Mendes Lucas

#### Pina Prata, Agora Sim: 1 deputado

José Manuel Torres Farinha - Independente

### PRESIDENTES DAS JUNTAS DE FREGUESIA (31 deputados)

#### “Coligação por Coimbra” (PPD/PSD-CDS/PP-PPM): 16 deputados

Almalaguês	Victor Manuel Martins da Costa
Almedina	Carlos Miguel Matias Lopes
Antanhol	José Manuel Nunes Filipe
Ceira	José Luís Antunes Vicente
Eiras	Emília Filomena Semedo Teixeira Santos
Santa Clara	José Augusto G. da Silva Simão
Santa Cruz	António Pinto dos Santos
St.º Ant. Olivais	Francisco C. de F. Andrade
S. Mart. Árvore	Manuel J. B. Peixoto Ferreira
S. Mart. do Bispo	Antonino de Moura Antunes
S. Paulo de Frades	Hélio Sérgio Soares Paulino
Sé Nova	Helder Rodrigues de Abreu
Souselas	João Oliveira Torres Pardal
Taveiro	José Maria Gaspar Barroca
Torre de Vilela	Ricardo Luís Morais Rodrigues
Trouxemil	Artur Jorge A. Cunha Ferreira

#### Partido Socialista: 10 deputados

Antuzede	Diamantino Jorge
Arzila	Nuno Filipe Reis da Silva
Assafarge	Alfredo Manuel de Figueiredo Pereira
Botão	Júlio da Costa Retroz
Brasfemes	Arménio Manuel Nabo Ferraz
Lamarosa	Manuel Veloso da Costa
Ribeira de Frades	Jorge Manuel Costa Veloso
S. Bartolomeu	José Carlos Santos Clemente
S. Silvestre	José A. Oliveira M. Cortesão
Vil de Matos	Fernando Manuel de Sousa Pardal

#### Coligação Democrática Unitária: 5 deputados

Ameal	Jorge Espírito S. Mendes
Castelo Viegas	Carlos Alberto S. Ferreira
Cernache	Victor Manuel Alves de Carvalho
S. João do Campo	José Luís Faria Pimenta
Torres do Mondego	Firmino Vítor

**Total de deputados: 64**

#### Por “Coligação”/Partido, a distribuição percentual e por deputados é a seguinte:

“Coligação por Coimbra (PPD/PSD-CDS/PP-PPM):	47 %	30 deputados
Partido Socialista:	34 %	22 deputados
Coligação Democrática Unitária:	14 %	9 deputados
Bloco de Esquerda:	3 %	2 deputados
Pina Prata, Agora Sim	2 %	1 deputado



## 2.2 Estrutura Organizativa

A estrutura organizativa, durante o ano de 2011, foi, até 15 de Setembro de 2011 a seguinte:

- **12 unidades de apoio ou assessoria**, cuja função consiste essencialmente na execução de tarefas de assessoria técnica e apoio administrativo aos órgãos políticos municipais;
- **3 direções municipais** que coordenam 11 unidades instrumentais e operacionais, cuja atividade consiste na prestação de serviços à população, desenvolvendo-se no seio de um conjunto de áreas de competência que correspondem aos grandes objetivos definidos pelo Executivo Municipal para o exercício do mandato;
- **2 corpos especiais** (Serviço de Polícia Municipal e Companhia de Bombeiros Sapadores), unidades operacionais com funções especiais;

A estrutura organizativa do município é, assim, constituída ao nível macro por um conjunto de unidades orgânicas, hierarquicamente escalonadas em 3 Direções Municipais, 11 Departamentos, 14 Gabinetes, 1 Serviço de Auditoria, 2 Corpos Especiais, 37 Divisões e 1 Unidade de Projeto.

Para além desta estrutura, a atividade municipal é também exercida através dos serviços municipalizados de transportes urbanos (SMTUC), da empresa municipal para o abastecimento de água e saneamento (A.C., Águas de Coimbra, E.M.), da empresa municipal de Turismo (TC – Turismo de Coimbra, E.M.) e de participações financeiras em diversas instituições (S.A., Associações, Fundações, etc.).

A Câmara Municipal de Coimbra tem ainda vinte e quatro acordos de gemação com diversas cidades.

O organograma dos serviços municipais foi o seguinte:

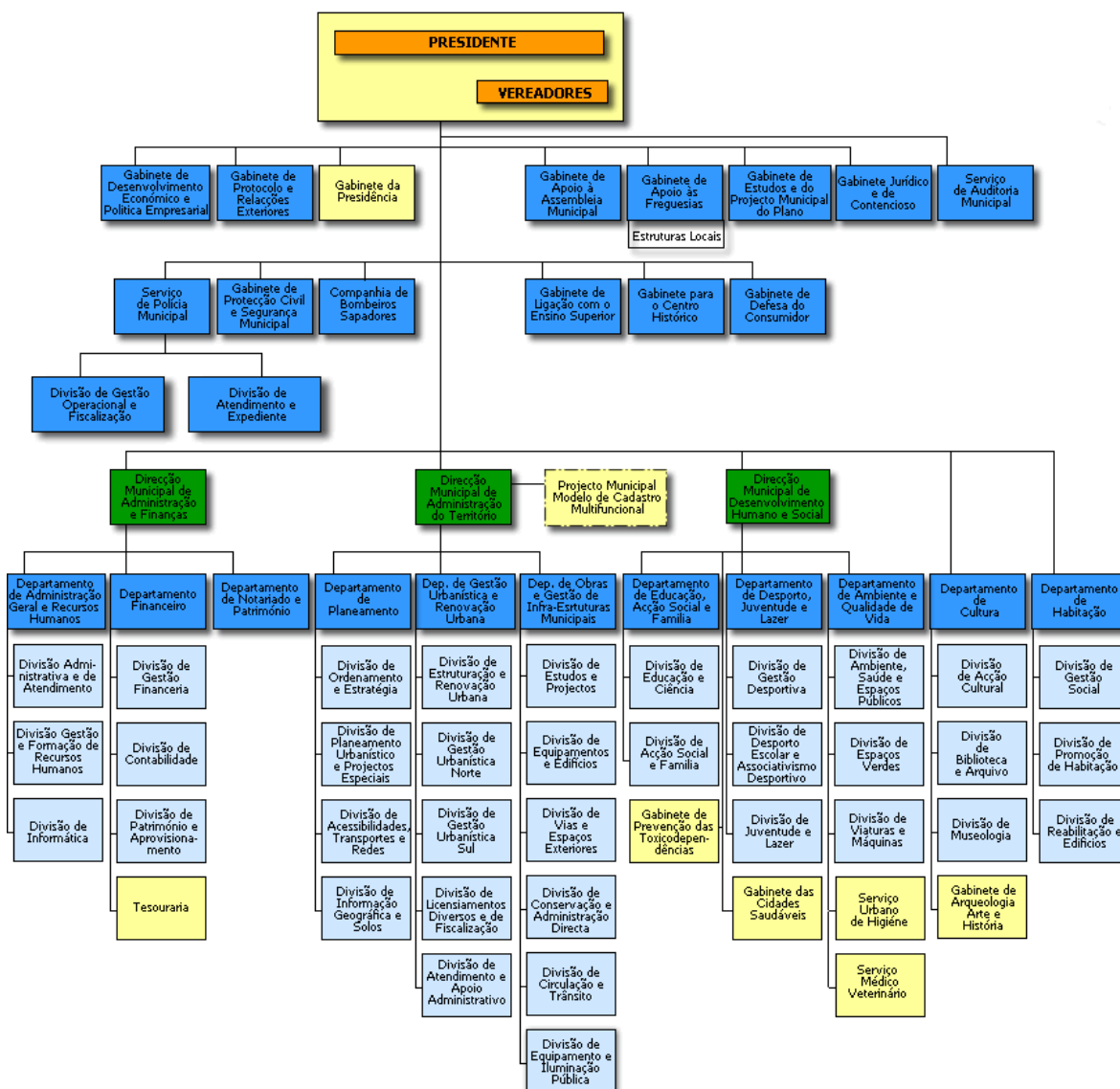

A partir de 15 de Setembro a Estrutura Organizativa passou a ter o seguinte Organograma:

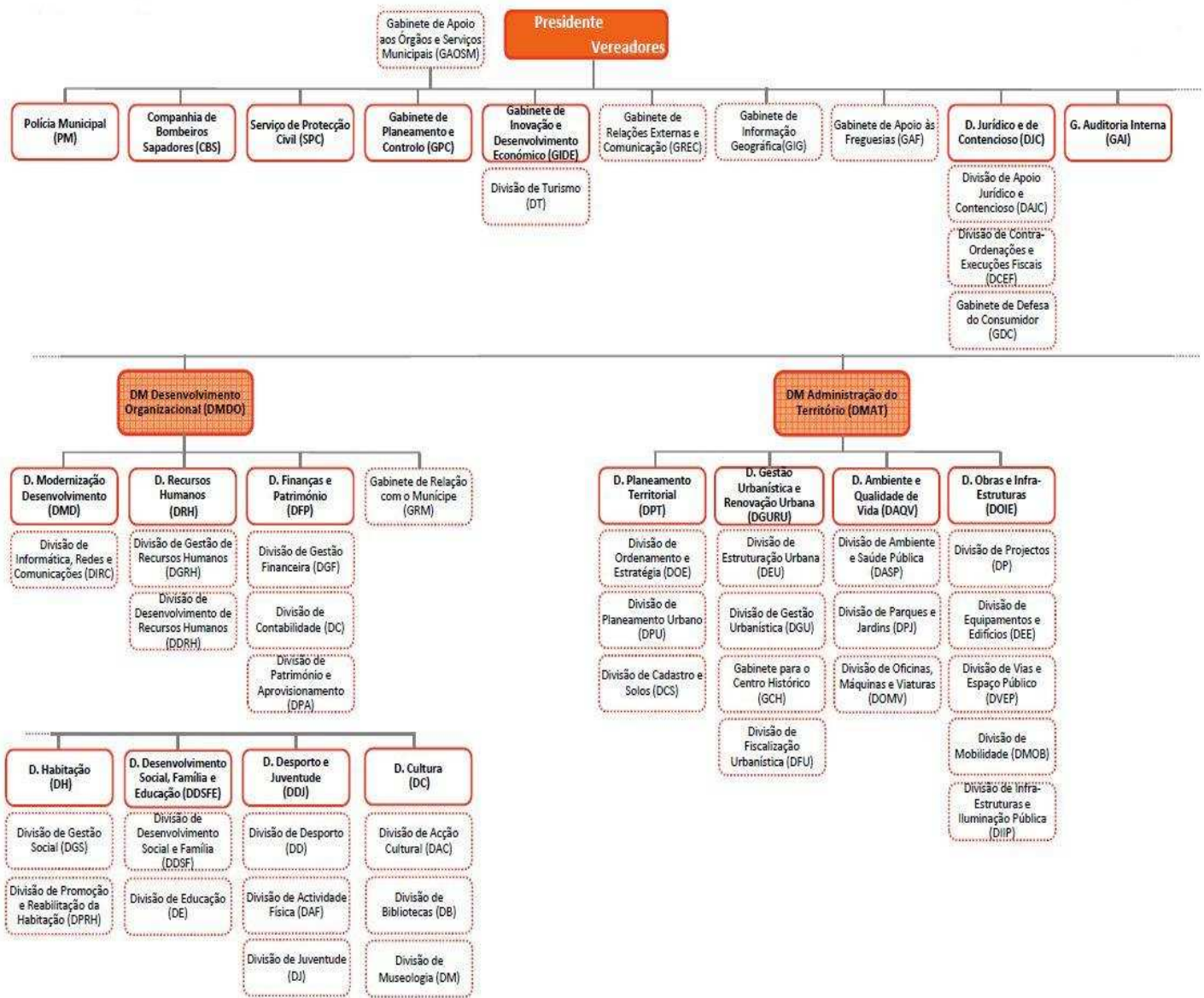

### 2.3 Participações Financeiras da Câmara Municipal

(Unid: euro)

Entidade	%	Cap. Próprios/Fundo Patrimonial		Resultado Liq. Exercício 2011	Saldo Inicial		Aquisições		Saldo Final	
		Capital	Exercício 2011		Nº ações	Valor	Nº ações	Valor	Nº ações	Valor
A.C. Águas de Coimbra, E.M.	100%		65.830.538	534.404		39.140.176				39.140.176
TC - Turismo de Coimbra, E.M.	100%	c)	22.589	c) -124.922		75.000				75.000
LAR - Ligações Aéreas Regionais, S.A. a)	0,21%		b)	b)	2.500	12.470			2.500	12.470
PRODESO - Ensino Profissional, Lda.	69%		245.886	11.540		48.300	Quota		Quota	48.300
LUSITÂNIA GÁS - Companhia de Gás do Centro, S.A.	0,85%		140.795.095	19.823.956	174.270	174.270			174.270	174.270
ODABARCA - Animação Turística do Mondego, S.A.	10%		255.366	15.901	140	34.916			140	34.916
ERSUC - Resíduos Sólidos do Centro, S.A.	6,93%	c)	14.641.697	c) 1.182.741	56.465	282.325			56.465	282.325
MAC - Mercado Abastecedor de Coimbra, S.A.	16%		8.295.554	167.171	80.000	400.000			80.000	400.000
METRO-MONDEGO, S.A.	14%		24.123.325	-23.916	150.500	150.500			150.500	150.500
ASSOCIAÇÃO TECNÓPOLO COIMBRA			b)	b)	2 Unid. Partic.	4.988			2 Un. Partic.	4.988
COIMBRAVITA - Agência de Desenv. Regional, S.A.	7,75%		b)	b)	10.500	52.395			10.500	52.395
VRIC - VEB para Região Centro, ADR, S.A.	4,02%	c)	703.317	c) -39.517	8.500	42.500			8.500	42.500
COIMBRA I PARQUE - P. Inov. Ciência, Tecn. Saúde, S.A.	64,01%		b)	b)	120.204	601.054	1.677.380		120.204	2.278.434
Agência Promoção da Baixa de Coimbra	47,34%		b)	b)		20.000				20.000
COIMBRA VIVA - SRU - Soc. Reabilitação Urbana, S.A.	49%		b)	b)	1.715	1.729.700	155.089		1.715	1.884.789
Águas do Mondego, S.A.	23,61%		19.720.609	1.236.476	4.371.619	4.371.619			4.371.619	4.371.619
Associação Coimbra Região Digital			b)	b)		50.000				50.000
Associação Exploratório Infante D. Henrique			2.094.690	212		1.800				1.800
<b>TOTAL.....</b>						<b>47.192.013</b>		<b>1.832.469</b>		<b>49.024.482</b>

a) - Empresa falida ou em vias de ser declarada falida

b) - Informação não disponível à data da elaboração do mapa

c) - Valores referentes a 2010

Para além destas participações financeiras a Câmara está associada com as seguintes entidades:

- Comunidade Intermunicipal do Baixo Mondego (CIM-BM)
- Associação de Informática da Região Centro (AIRC)
- Associação Nacional de Municípios Portugueses (ANMP)
- Associação Portuguesa de Planeadores do Território (APPT)
- Grande Área Metropolitana de Coimbra (GAMC)
- Agência Regional de Energia e Ambiente do Centro (AREAC)
- Fundação Museu da Ciência (FMC)
- Agrupamento Complementar de Empresas/Plataforma Empresarial e Logística (Centrologis)

### 2.4 Acordos de Geminação

#### 1 - Santa Clara da Califórnia - EUA

Assinatura do protocolo de geminação em Coimbra em 1971 e ratificado em Santa Clara em 1972.

#### 2 - Halle - Alemanha

Assinatura do protocolo em Coimbra em 1975 e ratificação em Halle em 1976.

#### 3 - Poitiers - França

Assinatura do protocolo de geminação em Poitiers a 26 de Fevereiro de 1979, tendo sido ratificado em Coimbra, em Setembro do mesmo ano.

**4 - Salamanca - Espanha**

Foi celebrado em Coimbra o 1º ato de geminação em Julho de 1980, tendo sido ratificado em Salamanca em 1981.

**5 - Santos - Brasil**

Foi assinado o protocolo em Coimbra a 22 de Abril de 1981, não tendo sido assinado o 2º ato de geminação naquela cidade.

**6 - Aix-En-Provence - França**

Realizou-se em Coimbra a 5 de Julho de 1982 a cerimónia de geminação, tendo sido ratificado a 20 de Junho de 1985 naquela cidade.

**7 - Cambridge - Eua**

Assinatura do protocolo naquela cidade em Outubro de 1983, tendo sido ratificado no início do ano de 1984 em Coimbra.

**8 - Yaroslavl - Rússia**

Assinatura do protocolo naquela cidade a 14 de Julho de 1984 e ratificado em Coimbra a 30 de Novembro do mesmo ano.

**9 - Fès - Marrocos**

Assinatura em Coimbra, a 4 de Julho de 1988, do protocolo de geminação, tendo sido ratificado em Novembro do mesmo ano naquela cidade.

**10 - Santiago de Compostela - Espanha**

Assinatura em Coimbra, a 4 de Julho de 1994, do protocolo de geminação, tendo sido ratificado em 11 de Novembro do mesmo ano naquela cidade.

**11 - Mindelo - Cabo Verde**

Assinatura do protocolo de geminação no Mindelo a 13 de Dezembro de 1994. Ratificação em Coimbra a 10 de Junho de 1995.

**12 - Curitiba - Brasil**

Assinatura do protocolo de geminação em Curitiba em Dezembro de 1995. Ratificação em Coimbra a 4 de Julho de 1977.

**13 - S. Paulo - Brasil**

Assinatura do protocolo de geminação em S. Paulo a 23 de Abril de 1997. Ratificação a 4 de Julho em Coimbra.

**14 - Beira - Moçambique**

Assinatura do protocolo de geminação na cidade da Beira a 23 de Junho de 1997. Ainda não foi ratificado.

**15 - Ilhas - Taipa (Território De Macau)**

Assinatura do protocolo de geminação nas Ilhas a 23 de Junho de 1998. Ratificado em Coimbra a 30 de Novembro do mesmo ano.

**16 - Pádua - Itália**

Assinatura do protocolo de geminação em Pádua a 30 de Outubro de 1998. Ratificado em Coimbra a 4 de Julho de 2000.

**17 - Dili - Timor**

Assinatura do protocolo de geminação em Coimbra a 29 de Novembro de 2002.

**18 - Damão**

Assinatura do protocolo de geminação em Coimbra a 13 de Fevereiro de 2004-03-03.

Aprovada em reunião do Executivo de 16/6/2003 - deliberação nº 2626.

Aprovada em reunião da Assembleia Municipal de 9 de Julho.

**19 - Cidade da Ilha - Moçambique**

Aprovada em reunião do Executivo de 16/06/2003 - deliberação nº 2627.

Aprovada em reunião da Assembleia Municipal de 9 de Julho.

**20 - Lund - Suécia**

Aprovado em reunião do Executivo Municipal de 15/03/2004 - deliberação nº 4075.

Aprovado em reunião da Assembleia Municipal de 9 de Julho de 2004.

Assinado naquela cidade, a 13 de Junho de 2007, o acordo de geminação.

Ratificado a 4 de Setembro de 2008 em Coimbra o Acordo para a Promoção da Cooperação e Intercâmbio Amigável entre Lund, Suécia, e Coimbra (no original: Agreement concerning Amicable Cooperation and Exchanges between Lund, Sweden and Coimbra, Portugal).

**21 - Esch-Sur-Alzette - Luxemburgo**

Aprovado em reunião do Executivo Municipal de 31/08/2004 - deliberação nº 5043/2004 (16/08/2004).

Aprovado em Assembleia Municipal de 1 de Outubro de 2004.

Assinatura de protocolo de geminação em Coimbra a 6 de Junho de 2005.

**22 - Saragoça - Espanha**

Aprovado em reunião do Executivo Municipal de 28/09/2004

Aprovado em reunião da Assembleia Municipal de 1 de Outubro de 2004

(Foi assinado em Coimbra, a 9 de Setembro de 2004, um acordo cultural entre os dois Municípios).

Assinatura do protocolo de geminação em Coimbra a 4 de Julho de 2005.

**23 - La Plata – Argentina**

Aprovado em reunião do Executivo Municipal de 23/01/2006 - Deliberação nº 619/2006 de 23/01/2006.

**24 – Guangzhou (Cantão – China)**

Aprovado em reunião do Executivo Municipal de 18.12.2006 - Deliberação nº 2446/2006.



### 3. Recursos Humanos





### 3. Recursos Humanos

#### 3.1. Introdução

A atividade desenvolvida ao longo do ano de 2011, foi pautada por uma criteriosa gestão dos recursos humanos alinhada com a estratégia global do Município de Coimbra e com os constrangimentos económicos e legais vigentes.

Durante este ano, verificou-se uma redução no número de efetivos ao serviço do município, passando estes de 1454 para 1404, o que significa uma redução de 50 trabalhadores. Para este valor, que corresponde a uma diminuição de 3,56%, importa referir o contributo dado pela aposentação de 36 trabalhadores e da caducidade ocorrida em 13 contratos de trabalho a termo certo;

Neste Relatório optou-se pela não inclusão das licenças sem remuneração no cálculo do absentismo, que assume assim, em 2011, uma taxa de 9,41%. Para tornar possível a comparação entre o ano de 2010 e o ano de 2011, com a contabilização das ausências por motivo de licença sem remuneração teríamos em 2011 uma taxa de absentismo de 9,15%, quando em 2010 foi de 9,57%.

Num esforço de “racionalização das despesas e otimização dos recursos” podemos destacar a redução de 7,19% no número de horas extraordinárias trabalhadas assim como a redução de 21% no valor pago;

Foram promovidos 6 estágios, no âmbito do Programa de Estágios Profissionais na Administração Local (PEPAL), que desenvolveram a sua atividade em quatro unidades orgânicas e proporcionaram-se 96 estágios curriculares a jovens estudantes;

A realização de atividades socialmente úteis por desempregados inscritos nos centros de emprego teve grande expressão no Município de Coimbra onde decorreram 24 projetos que deram origem à celebração de 87 (oitenta e sete) contratos;

De realçar igualmente o esforço efetuado na componente formação dos recursos humanos do município. Em 2011 foram realizadas, ou assistidas, 192 ações de formação profissional;

Durante o ano de 2011, encontraram-se em tramitação 41 procedimentos concursais, dos quais 20 se destinavam ao provimento de cargos dirigentes e 21 visavam a celebração de contrato de trabalho em funções públicas por tempo indeterminado;

Para o exercício de cargos dirigentes, foram nomeados, em regime de substituição, 2 Diretores de Departamento e 13 Chefes de Divisão, no âmbito da alteração à estrutura orgânica do município, cujos procedimentos concursais se encontram em curso;

A única comissão de serviço ocorrida no ano de 2011, para o exercício de cargos dirigentes, decorreu da nomeação de um Diretor Municipal, nos termos de deliberação do Executivo Municipal;

Realizaram-se um total de 352 exames médicos, sendo que 336 foram periódicos, 9 foram ocasionais e 7 foram de admissão de novos trabalhadores;

No âmbito do controlo e prevenção da sinistralidade laboral foram acompanhados técnico/administrativamente 113 processos;

Foram acompanhados 23 casos clínicos sinalizados e realizados 136 testes de controlo de alcoolemia. Houve ainda um reforço assinalável de ações de sensibilização no âmbito da segurança, higiene, medicina e saúde no trabalho.

Após a eleição da Comissão de SHST, em 2011, esta reuniu-se em 5 ocasiões com vista a discutir as condições de trabalho, de segurança e de saúde dos trabalhadores, tendo resultado em 5 visitas aos locais de trabalho;

No âmbito da atividade da Equipa de Emergência na área da segurança contra incêndio em edifícios municipais, e nomeadamente no que respeita à sinalização de segurança e meios de extinção, o serviço deslocou-se a 15 edifícios municipais do tipo administrativo e escolar, procedendo à identificação e caracterização das condições de segurança do edificado.

#### Notas prévias:

- Os trabalhadores da autarquia que se encontram em cedência de interesse público, mobilidade interna e em comissão de serviço noutras entidades não se encontram incluídos na contagem de efetivos apresentada, logo não são contabilizados no cálculo da taxa de absentismo. Também as licenças sem remuneração não são contabilizadas no cálculo da taxa de absentismo.

- As fórmulas de todos os indicadores usados encontram-se definidas em anexo.

### 3.2. Contagem dos trabalhadores do Município de Coimbra

#### 3.2.1. Distribuição dos Efetivos do Município de Coimbra (de 2008 a 2011)

Relação jurídica	2008	2009	2010	2011	Variação 2010/2011	
					N.º	%
CTFP por tempo indeterminado	1.399	1.360	1.345	1.321	- 24	- 1,49
CTFP a termo resolutivo	24	28	32	14	- 18	- 56,25
Comissão de serviço	58	64	69	62	- 7	- 10,14
Mobilidade	5	5	8	6	- 2	- 25
Outras Situações	7	0	0	1	1	100
<b>TOTAL</b>	<b>1.493</b>	<b>1.457</b>	<b>1.454</b>	<b>1.404</b>	<b>- 50</b>	<b>- 3,56</b>

Em conformidade com o verificado nos últimos anos, o Município de Coimbra reduziu, em 2011, o seu número de trabalhadores. No final do ano o número total de efetivos ascendia a 1.404 trabalhadores, o que significa uma redução de 50 trabalhadores face ao ano transato e uma variação negativa de 3,56%.

Essencialmente, esta redução deve-se ao facto da aposentação de 36 trabalhadores e da caducidade de 13 Contratos de Trabalho a Termo Resolutivo Certo. Ressalva-se que nos pontos 3.9.3. e 3.9.4. são pormenorizados os movimentos de saída registados em 2011 e no ponto 3.8.1. os movimentos de entradas, ou seja, as admissões de trabalhadores.

Relativamente à relação jurídica de emprego público verifica-se que a maior diminuição, em termos percentuais, aconteceu na situação de "CTFP a termo resolutivo" (- 56,25%) que se traduziu numa redução de 18 trabalhadores, seguida da situação de "Mobilidade" (- 25%) que correspondeu a menos 2 trabalhadores. Em contrapartida houve um aumento de (100 %) nas "Outras Situações" correspondendo no entanto a, apenas, 1 efetivo em cedência de interesse público.

A maior redução de número de efetivos (- 20) ocorreu na situação de "CTFP por tempo indeterminado" o que se traduziu, em termos percentuais, numa redução de - 1,49%.

**Relação Jurídica de Emprego Público**

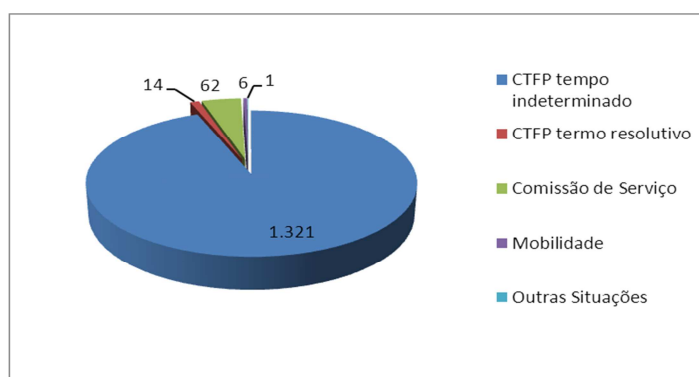

## 3.2.2. Distribuição dos Efetivos por Unidade Orgânica e Cargo/Carreira – 2011

Unidade Org	Serviços/Cargo e Carreira	Dirigente Superior	Dirigente Intermédio	Técnico Superior	Assistente Técnico	Assistente Operacional	Bombeiro	Informático	Polícia Municipal	Fiscais Municipais	Outros	Total 2011
	Gab. Apoio à Presidência			1	1						5	7
	Gab. Apoio à Vereação			1	2	2					9	14
601021	Gab. Apoio aos Órgãos e Serviços Municipais			2	5	6						13
612	Polícia Municipal		1	1	8	4			43	6		63
613	Companhia Bombeiros Sapadores		1	1	3	7	109					121
614	Serviço de Proteção Civil		1	2	1	7						11
602	Gab. de Planeamento e Controlo		1	7	2							10
603	Gab. de Inovação e Desenvol Económico			1	1	6						8
601022	Gab. de Relações Exter e Comunicação			6		2						8
601024	Gab. de Informação Geográfica		1	1								2
601023	Gab. de Apoio às Freguesias			3	3	2						8
604	Dept. Jurídico e Contencioso		3	11	16	2						32
604	Gabinete de Auditoria Interna			1								1
606	Direção Municipal de Desenv Económico	1		1	1							3
60601	Dept. de Modernização e Desenvolvimento			2	3			8				13
60602	Dept. Recursos Humanos		1	17	11	2						31
60603	Dept. Finanças e Património		3	13	25	7						48
6061	Gab. Relação com o Municípe		1	2	23	14						40
607	Direção Municipal de Administração Território	1		9	1							11
60701	Dept. de Planeamento Territorial		4	12	11	6						33
60702	Dept. de Gestão Urbanística e Renov Urb		5	55	32	18			1	5	1	117
60703	Dept. de Ambiente e Qualidade de Vida		4	16	8	228						256
60704	Dept. Obras e Infraestruturas		6	21	27	130				1	1	186
608	Dept. de Habitação		3	23	12	15						53
609	Dept. Desenv Social, Família e Educação		3	15	19	79						116
610	Dept. de Desporto e Juventude		4	19	14	51						88
611	Dept. Cultura		3	34	38	35				1		111
	<b>Total</b>	<b>2</b>	<b>45</b>	<b>277</b>	<b>267</b>	<b>623</b>	<b>109</b>	<b>8</b>	<b>44</b>	<b>13</b>	<b>16</b>	<b>1.404</b>

As Unidades Orgânicas (UO) com maior número de trabalhadores são, respetivamente, o Departamento de Ambiente e Qualidade de Vida (256), o Departamento de Obras e Infraestruturas (186), a Companhia de Bombeiros Sapadores (121), o Departamento de Gestão Urbanística e Renovação Urbana (117), o Departamento de Desenvolvimento Social, Família e Educação (116) e o Departamento de Cultura (111).

## 3.2.3. Distribuição dos Efetivos segundo o Cargo/Carreira e o Género (2011 e 2010)

Ano/Cargo ou Carreira	Sexo	Dirigente Superior	Dirigente Intermédio	Técnico Superior	Assistente Técnico	Assistente Operacional	Bombeiros	Informática	Polícia Municipal	Fiscais Municipais	Outros	Total
2010	M	2	30	102	80	467	114	8	19	10	11	843
	F	1	20	174	197	183	3	0	25	3	5	611
	T	3	50	276	277	650	117	8	44	13	16	1.454
2011	M	2	26	105	75	450	106	8	19	10	11	812
	F	0	19	172	192	173	3	0	25	3	5	592
	T	2	45	277	267	623	109	8	44	13	16	1.404
<b>Varição 2010/2011</b>	T	- 1	- 5	1	- 8	- 25	- 8	0	0	0	0	- 50

O maior quantitativo humano encontra-se distribuído, por ordem decrescente, no Cargo/Carreira de "Assistente Operacional", "Técnico Superior" e "Assistente Técnico", representando cerca de 83,83% dos trabalhadores a 31 de dezembro de 2011.

O Cargo/Carreira que sofreu a maior diminuição foi o de "Assistente Operacional" com (- 25) efetivos, seguindo-se o de "Assistente Técnico" e os "Bombeiros", ambos com (- 8).

O Cargo/Carreira de "Técnico Superior" foi o único que viu reforçado o seu número de efetivos (+ 1).

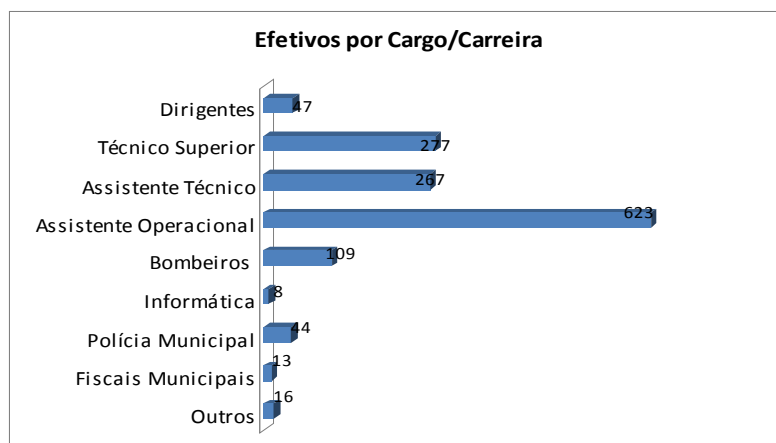

Indicadores	2010	2011	Varição 2010/2011
Taxa de emprego masculino	57,98	57,83	- 0,15
Taxa de emprego feminino	42,02	42,17	0,15
Taxa de pessoal dirigente	3,65	3,34	- 0,31
Taxa de tecnicidade	19,53	20,27	0,74
Taxa de pessoal técnico-administrativo	19,05	19,02	- 0,03
Taxa de pessoal operacional	44,70	44,37	- 0,33

A taxa de empregabilidade masculina contínua superior à taxa de empregabilidade feminina. No entanto, verifica-se um ligeiro decréscimo de 0,15% face ao período homólogo, com a correspondente variação simétrica na taxa de empregabilidade feminina.

A taxa de pessoal dirigente diminuiu ligeiramente devido à reestruturação dos serviços que ocorreu em setembro de 2011.

A taxa de pessoal operacional diminuiu em (- 0,33%) devido aos 26 trabalhadores que cessaram o vínculo laboral.

### 3.2.4. Distribuição dos Efetivos segundo a Antiguidade na Função Pública (2011 e 2010)

Ano/ Antiguidade	Sexo	Sem Antiguidade (a)	Até 5 anos	5 a 9 anos	10 a 14 anos	15 a 19 anos	20 a 24 anos	25 a 29 anos	30 a 34 anos	35 ou mais anos	TOTAL
2010	M	22	104	118	148	85	125	115	104	22	843
	F	22	179	76	133	48	70	46	26	11	611
	T	44	283	194	281	133	195	161	130	33	1454
2011	M	18	84	102	177	65	116	107	119	24	812
	F	12	169	67	134	58	54	57	30	11	592
	T	30	253	169	311	123	170	164	149	35	1404
<b>Varição 2010/2011</b>	T	- 14	- 30	- 25	30	- 10	- 25	3	19	2	- 50

(a) – São considerados Efetivos sem antiguidade os Trabalhadores a Contrato a Termo (Certo ou Incerto), quer o Apoio Pessoal dos Eleitos Locais quer os Dirigentes sem vínculo à Função Pública.

Durante o ano de 2011, os níveis de antiguidade “sem antiguidade”; “Até 5 anos”; de “5 a 9 anos” e “20 a 24 anos”; foram os que sofreram maior redução de número de trabalhadores, respetivamente com (-14), (- 30), (- 25) e (- 25). Por sua vez, os níveis de antiguidade “10 a 14 anos” e “30 a 34 anos” sofreram, respetivamente, um aumento de trabalhadores de (30) e (19).

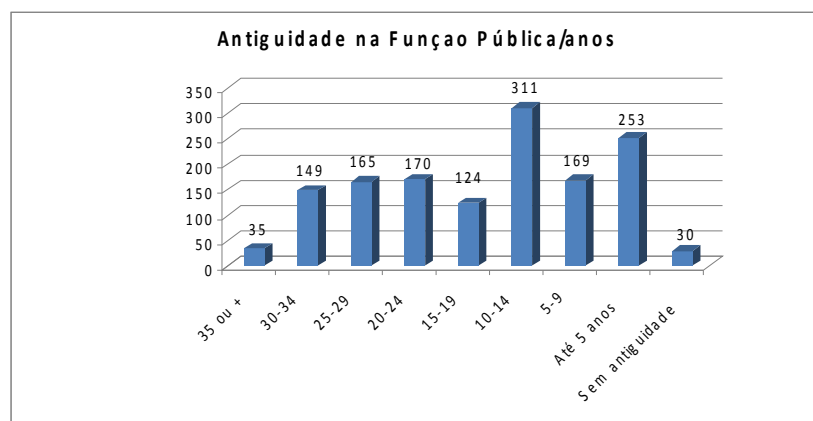



## 3.2.5. Distribuição dos Efetivos segundo o Cargo/Carreira e Relação Jurídica de Emprego/2011

Cargo ou Carreira/Relação J. E.	CTFP por tempo indeterminado	CTFP a termo resolutivo	Comissão de serviço	Mobilidade	Outros	TOTAL
Dirigente Superior			2			2
Dirigente Intermédio			45			45
Técnico Superior	267	8		1	1	277
Assistente Técnico	262		1	4		267
Assistente Operacional	616	6		1		623
Bombeiros	109					109
Informática	8					8
Polícia Municipal	44					44
Fiscais Municipais	13					13
Outros	2		14			16
<b>Total</b>	<b>1.321</b>	<b>14</b>	<b>62</b>	<b>6</b>	<b>1</b>	<b>1.404</b>

O número de trabalhadores vinculados juridicamente à Câmara Municipal de Coimbra com o CTFP a tempo resolutivo, é cada vez menos representativo, sendo de apenas 14 trabalhadores a 31 de dezembro de 2011.

A Relação Jurídica de Emprego "Outros" contempla um trabalhador em Cedência de Interesse Público.

## 3.2.6. Distribuição dos Efetivos portadores de algum tipo de Deficiência (2010 e 2011)

Ano/Cargo ou Carreira	Sexo	Dirigente	Técnico Superior	Coord. e Assistente Técnico	Encarregado	Assistente Operacional	Bombeiros	Informática	Polícia Municipal	Fiscal Municipal	Outros	Total
2010	M		3	3	1	14	1					22
	F	2		6		5					1	14
	T	2	3	9	1	19	1	0	0	0	1	36
2011	M		3	3	1	12	1					20
	F			3		5					1	9
	T	0	3	6	1	17	1	0	0	0	1	29
<b>Varição 2010/2011</b>	T	-2	0	-3	0	-2	0	0	0	0	0	-7

O Cargo ou Carreira que engloba maior número de trabalhadores portadores de algum tipo de deficiência é o de "Assistente Operacional" com 17 efetivos. A diminuição de 2 trabalhadores no Cargo ou Carreira de "Dirigentes" deve-se à Reestruturação Orgânica, sendo nos restantes Cargos ou Carreiras a Aposentação o motivo da sua diminuição.

## 3.2.7. Distribuição dos Efetivos segundo a Estrutura Etária e por Género (2010 e 2011)

Ano/Faixas Etárias	Sexo	18 a 29 anos	30 a 39 anos	40 a 49 anos	50 a 59 anos	60 a 69 anos	Total
2010	M	36	231	271	278	27	843
	F	28	226	202	134	21	611
	T	64	457	473	412	48	1.454
2011	M	19	235	233	300	25	812
	F	14	218	201	139	20	592
	T	33	453	434	439	45	1.404
Varição 2010/2011	T	- 31	- 4	- 39	27	- 3	- 50

Em 2011, verificou-se um aumento significativo de trabalhadores na faixa etária “50 a 59 anos”, por contrapartida de uma diminuição nas faixas etárias “18 a 29 anos”; “30 a 39 anos” e “40 a 49 anos”. Cerca de 94,44% dos trabalhadores do Município de Coimbra situam-se nas faixas etárias compreendidas entre os 30 e 59 anos.

Este aumento, traduz-se num envelhecimento dos trabalhadores do Município, verificando-se que a idade média subiu de 43,92 para 44,62 anos, ou seja uma variação de 0,70.

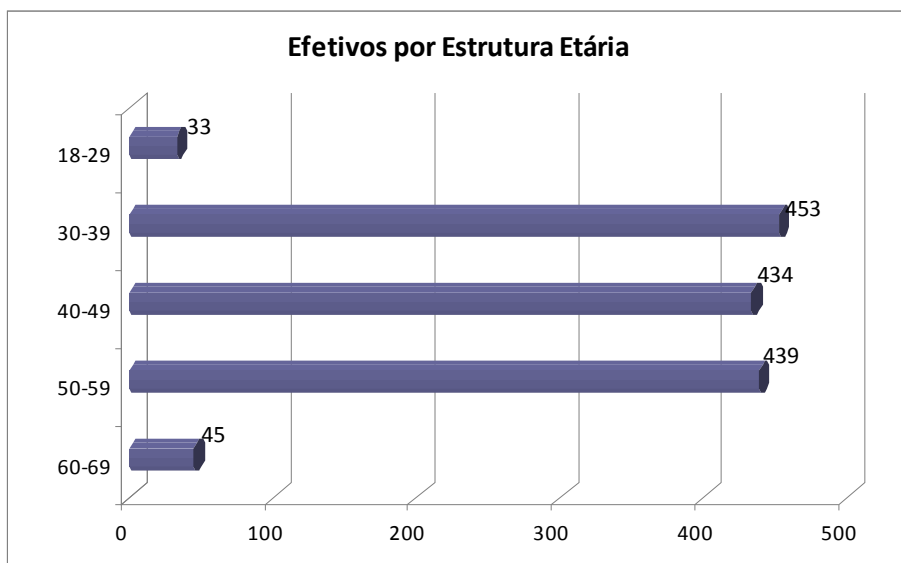

Indicadores	2010	2011	Varição
			2010/2011
Nível médio etário geral	43,92	44,62	0,70
Nível médio etário masculino	44,80	45,49	0,69
Nível médio etário feminino	42,72	43,43	0,71

## 3.2.8. Distribuição dos Efetivos segundo a Estrutura Habitacional (2010 e 2011)

Ano / Nível de Escolaridade	Sexo	4 anos ou menos	6 anos	9 anos	11 anos	12 anos	Bacharelato	Licenciatura	Mestrado / Doutorado	Total
2010	M	221	171	155	15	122	11	144	4	843
	F	54	26	86	24	188	13	202	18	611
	<b>T</b>	<b>275</b>	<b>197</b>	<b>241</b>	<b>39</b>	<b>310</b>	<b>24</b>	<b>346</b>	<b>22</b>	<b>1.454</b>
2011	M	205	162	152	15	121	12	141	4	812
	F	47	23	87	23	185	12	199	16	592
	<b>T</b>	<b>252</b>	<b>185</b>	<b>239</b>	<b>38</b>	<b>306</b>	<b>24</b>	<b>340</b>	<b>20</b>	<b>1.404</b>
<b>Variação 2010/2011</b>	<b>T</b>	<b>- 23</b>	<b>- 12</b>	<b>- 2</b>	<b>- 1</b>	<b>- 4</b>	<b>0</b>	<b>- 6</b>	<b>- 2</b>	<b>- 50</b>

Em 2011, houve uma diminuição de trabalhadores em todos os níveis habitacionais, sendo de maior relevância no nível de “4 anos ou menos” e nos “6 anos”. Importa referir que esta diminuição se deve ao facto de se terem aposentado 21 trabalhadores com o Cargo/Carreira de “Assistente Operacional”, cujo nível habitacional, exigido à data de ingresso na Administração Pública, era mais baixo.

A “Licenciatura” foi o terceiro nível habitacional que sofreu maior diminuição.

Nos restantes níveis habitacionais a diminuição foi pouco significativa.

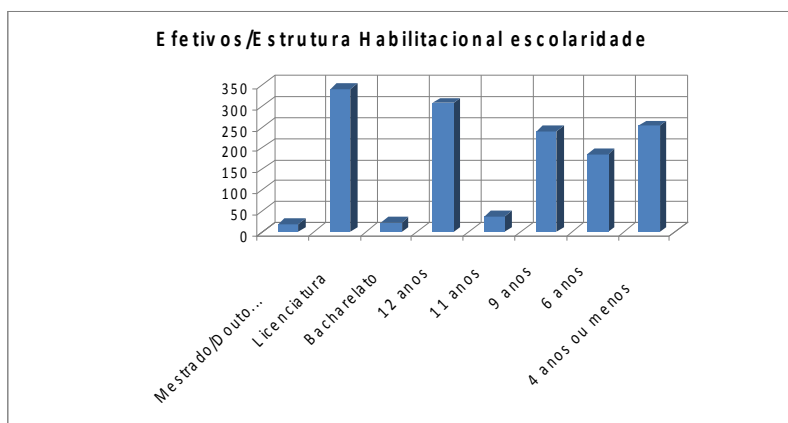

Indicadores	2010	2011	Variação 2010 / 2011
Taxa de Formação Superior	26,96	27,35	0,39
Taxa de Formação Secundária	24,00	24,50	0,50
Taxa de Formação Básica	49,04	48,15	- 0,89

## 3.2.9. Distribuição do Pessoal em Regime de Tarefa ou Avença (2010 e 2011)

Ano/Cargo ou Carreira	Género/G. Profissional	Dirigente	Técnico Superior	Coord e Assistente Técnico	Encarregad e Assist. Operac	Bombeiro	Informático	Polícia Municipal	Fiscais Municipais	Outros	Total
2010	M		3								3
	F		1								1
	T		4								4
2011	M		1								1
	F		1								1
	T		2								2
<b>Varição 2010/2011</b>	T		- 2								- 2

Face ao ano anterior, houve uma diminuição em 50% no Pessoal em Regime de Tarefa ou Avença, que se deveu à caducidade dos contratos celebrados.

## 3.3. Medidas de Apoio ao Emprego

## 3.3.1. Estágios Profissionais no âmbito do PEPAL/2011

N.º de projeto	Unidade Orgânica	Sexo		Total	Custo total do projeto €	Comparticipação FSE (%)
		M	F			
060671/2011/522	DASF	x			8.340,18	70
060671/2011/522	DH		x		7.197,03	70
060671/2011/522	DGF		x		8.030,81	70
060671/2011/522	DRH		x		6.488,23	70
060671/2011/522	DAJC	x			8.340,18	70
060671/2011/522	DCEF		x		8.331,44	70
<b>TOTAL PEPAL</b>					<b>46.727,87</b>	<b>70</b>
2011						

Os estágios Profissionais organizados no âmbito do PEPAL – Programa de Estágios Profissionais na Administração Local, destinam-se a jovens com idade compreendida entre os 18 e os 30 anos, possuidores de licenciatura ou bacharelato ou habilitados com curso de qualificação profissional, recém – saídos dos sistemas de educação e formação à procura do primeiro emprego ou desempregado à procura de novo emprego que não tenham frequentado o PEPAP – Programa de Estágios Profissionais na Administração Central.

Ao longo dos últimos anos, o Município de Coimbra, na qualidade de Entidade Promotora, tem desenvolvido projetos desta natureza, de acordo com as necessidades das diversas UO.

O procedimento de recrutamento é efetuado pela Entidade Promotora e é publicitado por meios adequados, nomeadamente na BEP – Bolsa de Emprego Público.

O estágio tem a duração de 12 meses. Cada estagiário com habilitação de nível superior tem direito a receber uma bolsa mensal de 2 vezes a Rendimento Mínimo Mensal (RMM), e de 1,5 vezes o RMM e para os estagiários que têm uma formação técnico profissional, assim como um subsídio de refeição e um seguro de acidentes pessoais para todos os estagiários.

Os estágios são cofinanciados pelo Fundo Social Europeu (FSE), através da Tipologia 5.2.2. – Estágios Profissionais do Programa Operacional Potencial Humano (POPH).

No ano de 2011 foram acolhidos 6 estagiários, distribuídos por 6 UO do Município.

### **3.4. Contrato Emprego-Inserção**

#### **CEI/ CEI+ / CEI para pessoas com deficiências e incapacidades:**

O Contrato Emprego-Inserção (CEI) consiste na realização de atividades socialmente úteis por desempregados inscritos nos Centros de Emprego que satisfaçam necessidades sociais ou coletivas temporárias, prestadas em entidade pública, tendo em vista:

- Promover a empregabilidade de pessoas em situação de desemprego, preservando e melhorando as suas competências sócio-profissionais, através da manutenção do contacto com o mercado de trabalho;
- Fomentar o contacto dos desempregados com outros trabalhadores e atividades, evitando o risco do seu isolamento, desmotivação e marginalização;
- Apoiar atividades socialmente úteis, em particular as que satisfaçam necessidades locais ou regionais.

O CEI / CEI+ / CEI para pessoas com deficiências ou incapacidades é regulamentado pela Portaria n.º 128/2009, de 30 de janeiro, com as alterações introduzidas pela Portaria n.º 294/2010, de 31 de maio e pela Portaria n.º 164/2011, de 18 de abril, através dos quais os desempregados beneficiários de subsídio de desemprego ou de subsídio social de desemprego e de rendimento social de inserção, desenvolvem trabalho socialmente necessário.

#### **Duração:**

O CEI pode ter a **duração máxima de 12 meses**, não podendo ser celebrado por um período de duração superior ao termo do período previsto para a concessão da prestação de desemprego (caso o utente esteja a auferir de subsídio de desemprego ou subsídio social de desemprego).

#### **Apoios:**

Relativamente à medida CEI, e, nos termos do normativo legal em vigor, os utentes auferem:

- Bolsa mensal de 20% da prestação mensal de desemprego ou de 20% do Indexante dos Apoios Sociais - IAS;
- Subsídio de alimentação por cada dia de atividade, de valor correspondente à generalidade dos trabalhadores;

- Subsídio de transporte, entre a residência habitual e o local da atividade;
- Seguro de acidentes pessoais.
- Estes encargos são suportados pela entidade promotora – Município de Coimbra.

Relativamente à medida CEI<sup>+</sup>/ CEI para pessoas com deficiências e incapacidades, os utentes auferem:

- Bolsa de ocupação mensal de montante correspondente ao valor do IAS, sendo que o Instituto de Emprego e Formação Profissional (IEFP) comparticipa 80% do valor da bolsa e, nos CEI+ celebrados com pessoas com deficiências e incapacidades, o IEFP comparticipa 90% da bolsa;
- Subsídio de alimentação por cada dia de atividade, de valor correspondente à generalidade dos seus trabalhadores;
- Subsídio de transporte, entre a residência habitual e o local da atividade;
- Seguro de acidentes pessoais,

No caso de CEI<sup>+</sup>, o Município de Coimbra comparticipa em 20% ou 10% da bolsa mensal e a totalidade das despesas decorrentes das situações descritas nos últimos 3 pontos.

No caso de CEI para pessoas com deficiências e incapacidades, o IEFP comparticipa 90% da bolsa mensal e as despesas de transporte. A Câmara Municipal comparticipa 10% da bolsa mensal, o subsídio de alimentação e a realização do seguro de acidentes pessoais.

Durante o ano 2011, o Município de Coimbra, na qualidade de Entidade Promotora, desenvolveu vários projetos desta natureza, em várias UO, tendo em conta:

- a satisfação de necessidades sociais ou coletivas, promovendo a empregabilidade de pessoas em situação de desemprego, preservando e melhorando as suas competências sócio-profissionais;
- a participação de pessoas em situação de desemprego em atividades socialmente úteis com vista a reforçar as suas competências relacionais e pessoais, valorizar a autoestima, bem como estimular hábitos de trabalho;
- promoção, em alguns casos, da reintegração/reinserção social dos utentes, bem como a sua valorização pessoal e sensibilização para a empregabilidade e eventual inserção no mercado de trabalho.

No ano 2011, decorreram os seguintes projetos:

- 13 projetos no âmbito das medida CEI (subsídio de desemprego e subsídio social de desemprego), tendo sido celebrados 28 Contratos;
- 10 projetos no âmbito das medidas CEI+ (rendimento social de inserção), tendo sido celebrados 57 Contratos;
- 1 projeto no âmbito das medidas CEI para pessoas com deficiências e incapacidades, tendo sido celebrados 2 Contratos.

Nos quadros infra referidos, faz-se uma descrição pormenorizada dos dados acima mencionados, bem como o valor de cada projeto, a comparticipação do IEFP e os encargos suportados pelo Município de Coimbra durante o ano 2011.

## Contratos Emprego-Inserção (2011)

N.º de projeto	Unidade Orgânica	Área	Sexo		Total	Valor do projeto durante o Ano 2011	Comparticipação IEFP	Encargos CMC
			M	F				
1090/CEI/10	DH	Limpeza e conservação de espaços públicos	8	1	9	10.121,20€	Sem participação	10.121,20€
1092/CEI/10	DBA	Serviços gerais	1	0	1	1.405,70€	Sem participação	1.405,70€
1093/CEI/10	GJC	Serviços administrativos	0	2	2	1.148,62€	Sem participação	1.148,62€
1204/CEI/10	DH	Recuperação de áreas urbanas degradadas	2	0	2	5.341,31€	Sem participação	5.341,31€
1205/CEI/10	DH	Apoio ação educativa	1	1	2	3.950,14€	Sem participação	3.950,14€
1358/CEI/10	SMV	Apoio ação médica	0	1	1	3.052,03€	Sem participação	3.052,03€
1384/CEI/10	DEASF	Apoio social e comunitário	0	1	1	2.954,16 €	Sem participação	2.954,16 €
1385/CEI/10	GCH	Serviços gerais	0	2	2	2.762,56€	Sem participação	2.762,56€
170/CEI/11	CBS	Serviços gerais	0	1	1	763,77€	Sem participação	763,77€
189/CEI/11	DH	Limpeza e conservação de espaços públicos	3	0	3	2.566,42€	Sem participação	2.566,42€
193/CEI/11	DH	Preservação e proteção do ambiente	1	0	1	809,42€	Sem participação	809,42€
200/CEI/11	DH	Serviços gerais	1	0	1	887,07€	Sem participação	887,07€
318/CEI/11	DF	Serviços administrativos	0	2	2	342,13€	Sem participação	342,13€
<b>13 projetos</b>			<b>17</b>	<b>11</b>	<b>28</b>	<b>29.534,02 €</b>	<b>0,00 €</b>	<b>29.534,02 €</b>

## Contratos Emprego-Inserção\* (2011)

N.º de projeto	Unidade Orgânica	Área	Sexo		Total	Valor do projeto do ANO 2011	Comparticipação IEFP	Encargos CMC
			M	F				
1017/CEI+/10	DH	Limpeza e conservação de espaços públicos	8	2	10	29.062,83€	14.488,24€	11.069,75€
1035/CEI+/10	DMDHS	Serviços gerais	1	0	1	4.320,48€	3.018,40€	1.302,83€
1039/CEI+/10	DH	Recuperação de áreas urbanas degradadas	3	0	3	15.331,11€	3.219,61€	3.940,08€
030/CEI+/11	GPCSM	Proteção de fogos e proteção florestal	15	0	15	32.076,21€	16.098,04€	13.160,88€
043/CEI+/11	DAQV	Serviços Gerais	6	0	6	8.361,01€	9.658,83€	4.202,32€
044/CEI+/11	DAQV	Serviços gerais	4	3	7	15.613,69€	9.658,83€	6.580,93€
047/CEI+/11	DH	Limpeza e conservação dos espaços públicos	4	3	7	17.378,13€	11.268,63€	7.728,12 €
050/CEI/11	DH	Limpeza e conservação dos espaços públicos	1	2	3	7.770,78€	4.829,41€	3.321,68€
051/CEI+/11	DH	Serviços gerais	1	0	1	2.784,67€	3.219,61€	1.286,72€
052/CEI+/11	DH	Limpeza e conservação dos espaços públicos	3	1	4	10.325,81€	6.439,22€	4.451,44€
<b>10 projetos</b>			<b>46</b>	<b>11</b>	<b>57</b>	<b>143.024,72€</b>	<b>81.898,82€</b>	<b>57.044,75 €</b>



Contratos Emprego-Inserção<sup>+</sup> - Pessoas com Deficiência e Incapacidades (2011)

N.º de projeto	Unidade Orgânica	Área	Sexo		Total	Valor do projeto do Ano 2011	Comparticipação IEFP	Encargos CMC
			M	F				
003/CEI-DEF11	SPM e DC	Serviços gerais	0	2	2	4.267,31€	0,00€	550,33€
<b>1 projeto</b>			<b>0</b>	<b>2</b>	<b>2</b>	<b>4.267,31€</b>	<b>0,00€</b>	<b>550,33 €</b>

## 3.5. Estágios Curriculares (2011)

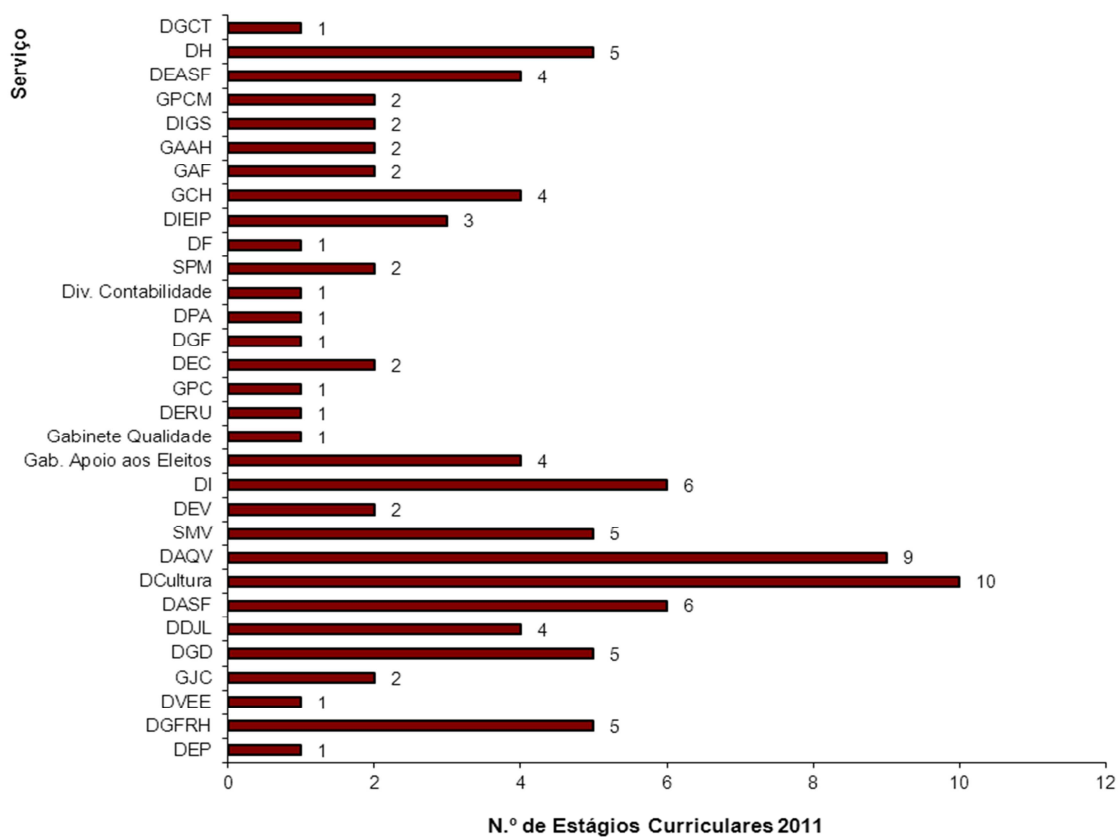

No ano de 2011, o Município de Coimbra proporcionou 96 Estágios Curriculares, consolidando o papel social e educacional que a Autarquia detém, oferecendo, sempre que possível, oportunidades aos jovens para acrescerem a sua formação em contexto de trabalho.

## 3.6. Absentismo

## 3.6.1. Repartição Global do Tipo de Ausência (2010 e 2011)

(dias de ausência)

Tipo de Falta	2010		2011		Taxa de Crescimento 2010/2011	
	NÚM.	%	NÚM.	%	NÚM.	%
Doença	17.461	57,29	16.454	58,58	- 1.007	- 5,77
Acidentes em serviço	1.043	3,42	1.668	5,94	625	59,92
Injustificadas	1.109	3,64	642	2,27	- 467	- 42,11
Casamento	183	0,60	223	0,79	40	21,86
Maternidade e Paternidade	5.702	18,70	5.441	19,37	- 261	- 4,58
Trabalhador - Estudante	1.048	3,44	817	2,91	- 231	- 22,04
Falecimento de Familiar	375	1,23	304	1,08	- 71	- 18,93
Assistência a familiares	1.135	3,72	948	3,37	- 187	- 16,48
Outras (a)	2.423	7,95	1.595	5,68	- 828	- 34,17
<b>Total</b>	<b>30.479</b>	<b>100</b>	<b>28.092</b>	<b>100</b>	<b>-2.387</b>	<b>-8,00</b>

(a) Dias de ausência por conta do período de férias, por participação em mesa eleitoral, cumprimento de obrigações legais, eleitos locais, provas de concurso, socorrismo, doação de sangue, motivo não imputável ao trabalhador, tratamento ambulatorio, participação em campanha eleitoral e atividade associativa.

As faltas "Injustificadas" foram as que mais contribuíram para a diminuição da taxa de absentismo com (- 42,11%) seguindo-se as faltas por "Trabalhador - Estudante" com (- 22,04%), por "Falecimento de Familiar" com (- 18,93%) e por "Assistência a familiares" com (-16,48%). Importa referir que as "Outras" faltas também contribuíram de forma significativa para a diminuição da taxa de absentismo.

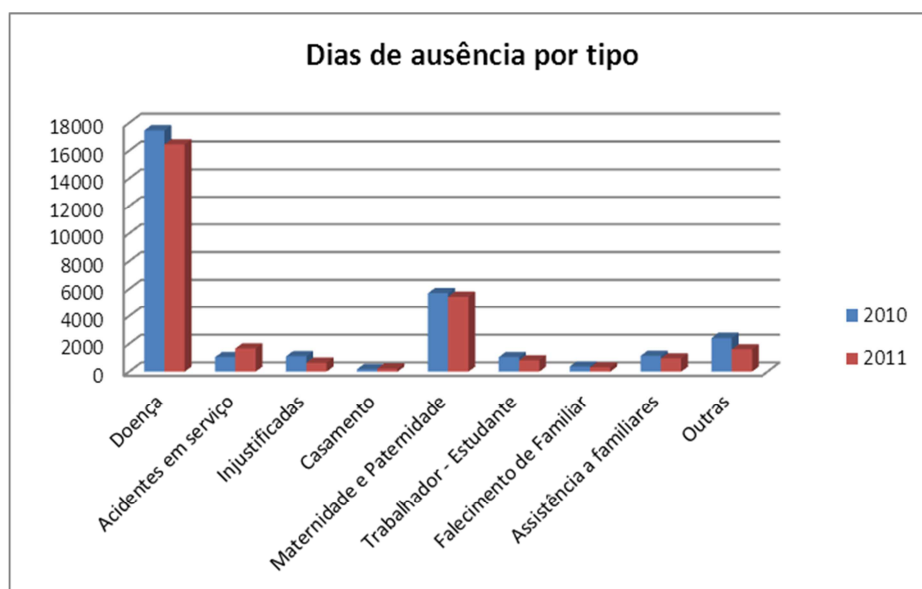

## 3.6.1.1. Repartição por Género das Faltas de “Assistência a Familiares” e “Maternidade e Paternidade” de 2011

Designação da Ausência	Género		Total (em dias)	%	
	Masculino	Feminino		M	F
Assistência a Familiares	280	668	948	29,54	70,46
Maternidade e Paternidade	1.084	4.357	5.441	19,92	80,08
<b>Total</b>	<b>1.364</b>	<b>5.025</b>	<b>6.389</b>	<b>21,35</b>	<b>78,65</b>

É nos trabalhadores do sexo Feminino que foi registado o maior gozo das faltas por “Assistência a Familiares” e por “Maternidade e Paternidade”.

## 3.6.2. Repartição Global do Tipo de Ausência por Cargo/Carreira/2011

(dias de ausência)

Cargo/Carreira	Dirigente	Téc. Superior	Assistente Técnico	Assistente Operacional	Bombeiros	Informática	Polícia Municipal	Fiscal Municipal	Total
Doença	8	1.680	3.121	10.339	510	5	138	653	16.454
Acidentes em serviço	0	141	91	1.232	197	3	4	0	1.668
Injustificadas	0	1	43	598	0	0	0	0	642
Casamento	0	88	12	108	0	0	15	0	223
Maternidade e Paternidade	0	2.833	1.180	477	467	66	418	0	5.441
Trabalhador - Estudante	5	25	485	162	16	27	97	0	817
Falecimento de Familiar	3	40	73	162	17	0	4	5	304
Assistência a familiares	6	223	287	306	31	0	95	0	948
Outras	25	230,5	391	919,5	1	3	12	13	1.595
<b>Total</b>	<b>47</b>	<b>5.261,5</b>	<b>5.683</b>	<b>14.303,5</b>	<b>1.239</b>	<b>104</b>	<b>783</b>	<b>671</b>	<b>28.092</b>

O Cargo/Carreira que mais contribuiu para a taxa de absentismo foi o de “Assistente Operacional” com 51% do cômputo das faltas, seguindo-se o de “Assistente Técnico” e o de “Técnico Superior” com, 21% e 19%, respetivamente.

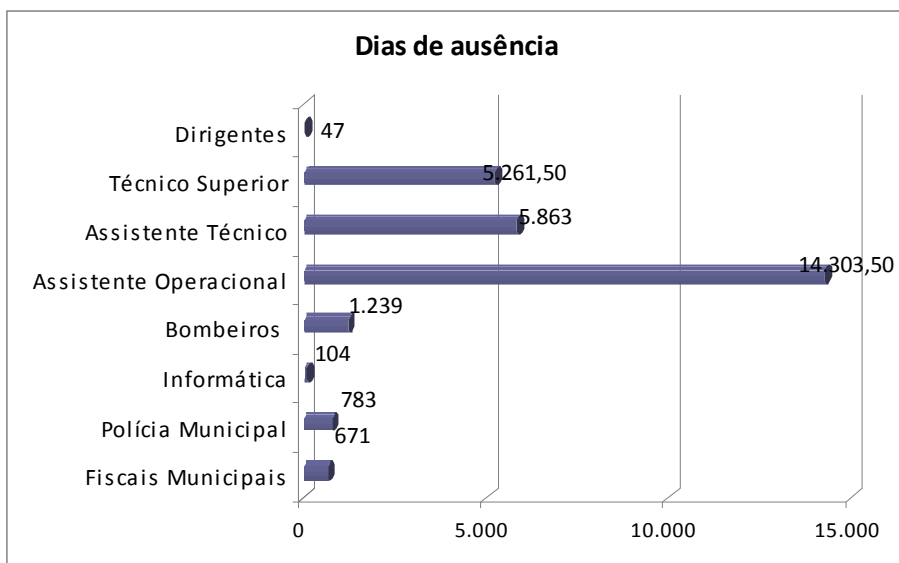

### Taxa de Absentismo por Cargo/Carreira

Cargo/Carreira	Taxa
Dirigentes	0,45
Técnico Superior	8,63
Assistente Técnico	9,64
Assistente Operacional	10,44
Bombeiros	5,17
Informática	5,91
Polícia Municipal	8,09
Fiscal Municipal	23,46

O Cargo/Carreira com maior taxa de absentismo é o de “Fiscal Municipal” com 23,46%, seguindo-se o de “Assistente Operacional com 10,44% e o de “Assistente Técnico” com 9,64%. O Cargo/Carreira que menos contribuiu para a taxa de absentismo foi o de “Dirigentes”.

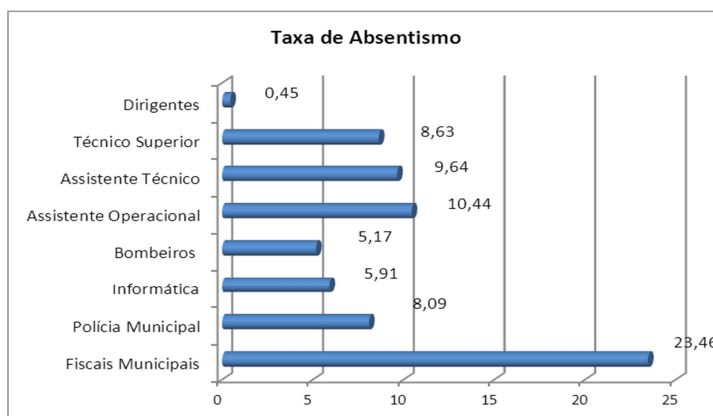

## 3.6.3. Ausências por Doença (2011)

Tipo de ausências por Doença	2011	
Falta por Doença	M	5.293
	F	3.718
	T	9.011
Baixa Doença (Segurança Social)	M	909
	F	1.284
	T	2.193
Falta por Doença (Internamento)	M	390
	F	152
	T	542
Falta por Doença Contratados (Segurança Social)	M	0
	F	0
	T	0
Falta por Doença (Internamento) – Segurança Social	M	21
	F	183
	T	204
Falta por Isolamento Profilático	M	0
	F	0
	T	0
Junta Médica	M	3.141
	F	1.363
	T	4.504
<b>Total</b>	<b>M</b>	<b>9.754</b>
	<b>F</b>	<b>6.700</b>
	<b>T</b>	<b>16.454</b>

No cômputo geral das ausências por doença, as "Faltas por Doença" foram as que registaram maior número, sendo que estas dizem respeito apenas aos trabalhadores subscritores da CGA.

As faltas por "Junta Médica" representam 28% do total das faltas por doença.

O somatório das "Faltas por Doença" com as "Baixa por Doença (Segurança Social)" representam 68% do cômputo geral das faltas por doença registadas em 2011.

## 3.6.4. Taxa de Absentismo (2005 a 2011)

Ano	Dias Trabalho/Ano	Ausências	Taxa de Absentismo
2005	326.480	30.318	9,29%
2006	332.640	26.680,5	8,02%
2007	323.180	28.207,5	8,73%
2008	328.460	26.967	8,21 %
2009	320.540	28.423	8,87 %
2010	319.880	30.598	9,57%
2011	309.320	28.092	9,41%
<b>Varição 2010/2011</b>	- 10.560	- 2.506	- 0,16

(A Taxa de Absentismo é calculada com base no total de ausências registadas, valor médio de dias de trabalho anual (220) e o quantitativo de efetivos da Autarquia).

Importa referir que a taxa de absentismo de 2011 não pode ser comparada com os anos anteriores, devido à não inclusão, no cálculo da mesma, das "licenças sem vencimento". Se estas ausências fossem contabilizadas, a taxa de absentismo de 2011 seria de 9,15%.

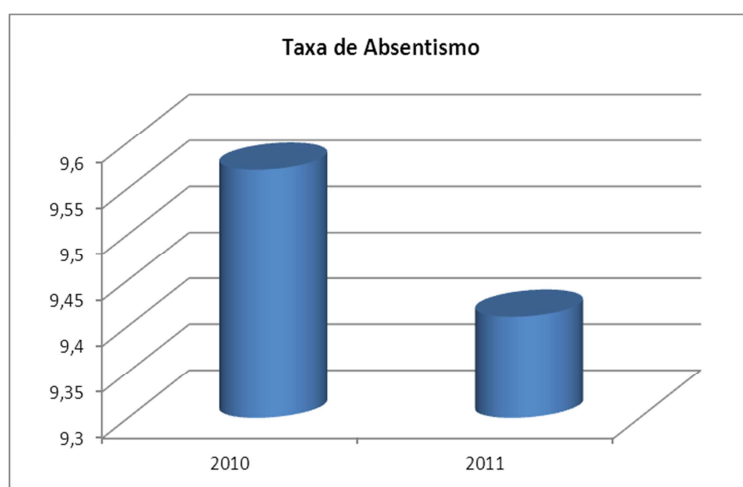

## 3.7. Juntas Médicas

Número de Processos iniciados em:		Processos transitados para 2012	Número de Processos Remetidos à C.G.A.		Número de trabalhadores aposentados na sequência de Junta Médica
(2010 e concluídos em 2011)	(2011 e concluídos em 2011)		(iniciados em 2010)	(iniciados em 2011)	
6	19	12	4	11	2

No ano 2011 concluíram-se 25 processos respeitantes a Juntas Médicas, sendo que 6 transitaram do ano anterior. Doze processos transitaram para 2012.

Foram remetidos à CGA 15 processos, sendo que 4 transitaram do ano anterior. Na sequência da Junta Médica foram aposentados, por incapacidade, 2 trabalhadores.

### 3.8. Movimentos / Alteração de Situação de Pessoal (2011)

#### 3.8.1. Procedimentos Concursais

Tipo de Procedimento Cargo/Carreira/Categoria	Despacho de abertura (anterior a 2011)	Despacho de abertura (durante 2011)	Processos Concluídos 2011	Processos Anulados 2011	Processos a transitar para 2012
<b>Procedimentos Concursais p/ Provimento de Cargos Dirigentes</b>					
Comandante da CBS	0	1	0	0	1
Diretor de Departamento	1	2	0	1	2
Chefe de Divisão	2	14	0	4	12
<b>Total</b>	<b>3</b>	<b>17</b>	<b>0</b>	<b>5</b>	<b>15</b>
<b>Procedimento Concursal p/ celebração de CTFPTI</b>					
Técnico Superior	16	0	9	0	7
Especialista Informática	1	0	1	0	0
Coordenador Técnico	1	0	0	0	1
Assistente Técnico	2	0	0	0	2
Assistente Operacional	0	1	0	0	1
<b>Total</b>	<b>20</b>	<b>1</b>	<b>10</b>	<b>0</b>	<b>11</b>
<b>Totais</b>	<b>23</b>	<b>18</b>	<b>10</b>	<b>5</b>	<b>26</b>

Durante o ano de 2011, encontraram-se em tramitação 41 procedimentos concursais, dos quais 20 se destinavam ao provimento de cargos dirigentes e 21 visavam a celebração de contrato de trabalho em funções públicas por tempo indeterminado.

A conclusão dos 10 procedimentos acima identificados, permitiram a celebração de 11 Contratos de Trabalho em Funções Públicas por Tempo Indeterminado (CTFPTI).

Na sequência do recurso a reservas de recrutamento internas, foram ainda celebrados 8 CTFPTI, para o exercício de funções inerentes à carreira/categoria de Assistente Operacional.

Para o exercício de cargos dirigentes, foram ainda nomeados, em regime de substituição, 2 Diretores de Departamento e 13 Chefes de Divisão, cujos procedimentos concursais se encontram em curso.

A única comissão de serviço ocorrida no ano de 2011, para o exercício de cargos dirigentes, decorreu da nomeação de um Diretor Municipal, nos termos de deliberação do Executivo Municipal.

Pessoal Dirigente	
Nomeações em regime de substituição	15
Nomeações em comissão de serviço	1
Contratos de Trabalho em Funções Públicas	
Celebração de CTFPTI	19
Celebração de CTFPTD	0

Verificou-se a nomeação de 15 dirigentes em regime de substituição, sendo a principal causa a Reestruturação Orgânica ocorrida no último trimestre de 2011.

### 3.8.2. Distribuição dos Movimentos de Saída por Cargo/Carreira

Saídas/Grupo Profissional	Dirigentes	Téc. Sup.	Assistente Técnico	Assistente Operac.	Bombeiros	Informática	Polícia Municipal	Fiscais Municip.	Outros	Total
Falecimento			1	2	1					4
Exoneração										
Aposentação	1	1	5	21	7	1				36
Demissão/Rescisão				1					1	2
Mobilidade / Comissão de Serv noutra entidade		4	1	1						6
Fim de mobilidade / Comissão serviço	4			3						7
Denúncia qualquer das partes		1								1
Caducidade Contrato		5	2	6						13
Licenças sem vencimento		1	1	4						6
Outros			1	1						
<b>Total</b>	<b>5</b>	<b>12</b>	<b>11</b>	<b>39</b>	<b>8</b>	<b>1</b>			<b>1</b>	<b>77</b>

Nota: Os "Outros" referem-se às ausências prolongadas, nomeadamente "Junta Médica" e por "Acidente de Trabalho".

O Cargo/Carreira que registou maior número de saídas foi o de "Assistente Operacional" (50,65%) sendo a Aposentação o motivo mais significativo (21 movimentos).

Relativamente ao Cargo/Carreira de "Técnico Superior" foi a caducidade de contrato que registou o número maior (5).

A Aposentação (36) foi o motivo que mais contribuiu para as 77 saídas registadas em 2011, seguindo-se o motivo de "Caducidade de Contrato".



## 3.8.3. Aposentação por Motivo /Carreira

Aposentações	Dirigentes	Téc. Sup.	Assistente Técnico	Assistente Operac.	Bombeiros	Informática	Polícia Municipal	Fiscais Municip.	Outros	Total
Aposentação (Tempo serviço)	1			3		1				5
Aposentação (Limite de Idade)				2	1					3
Aposentação Compulsiva										-
Aposentação Antecipada		1	5	13	6					25
Aposentação por Incapacidade				3						3
<b>Total</b>	<b>1</b>	<b>1</b>	<b>5</b>	<b>21</b>	<b>7</b>	<b>1</b>				<b>36</b>

A "Aposentação Antecipada" foi o motivo que originou mais saídas definitivas com 25 movimentos, seguindo-se a "Aposentação (Tempo de serviço)" com 5 saídas. A "Aposentação (Limite de Idade)" e a "Aposentação por incapacidade", registaram respetivamente 3 e 2 movimentos.

## 3.8.4. Acumulação de Funções (2011)

Grupo de Pessoal / Vínculo	Acumulação de Funções					
	Solicitadas			Deferidas		
	CTFPTI	Com. Serviço	CTFPTD	CTFPTI	Com. Serviço	CTFPTD
Diretor de Departamento		1			1	
Chefe de Divisão		1			1	
Técnico Superior	36			36		
Técnico de Informática	1			1		
Assistente Técnico	14			7		
Enc. Geral Operacional	1			1		
Assistente Operacional	25			23		
Outros (a)	7			7		
<b>Total</b>	<b>84</b>	<b>2</b>	<b>0</b>	<b>75</b>	<b>2</b>	<b>0</b>
			<b>86</b>			<b>77</b>

(a) No Grupo "Outros" encontram-se inseridos os elementos da CBS e da Polícia Municipal.

Por Despacho do Exmo. Sr. Presidente, com efeitos a 1 de dezembro, cessaram todas as autorizações de Acumulações de Funções.

Novos pedidos foram apresentados, pelo que os "Técnicos Superiores" e os "Assistentes Operacionais", respetivamente com 36 e 25 processos, foram os que mais pedidos apresentaram, enquanto os "Assistentes Técnicos" se ficaram pelos 14.

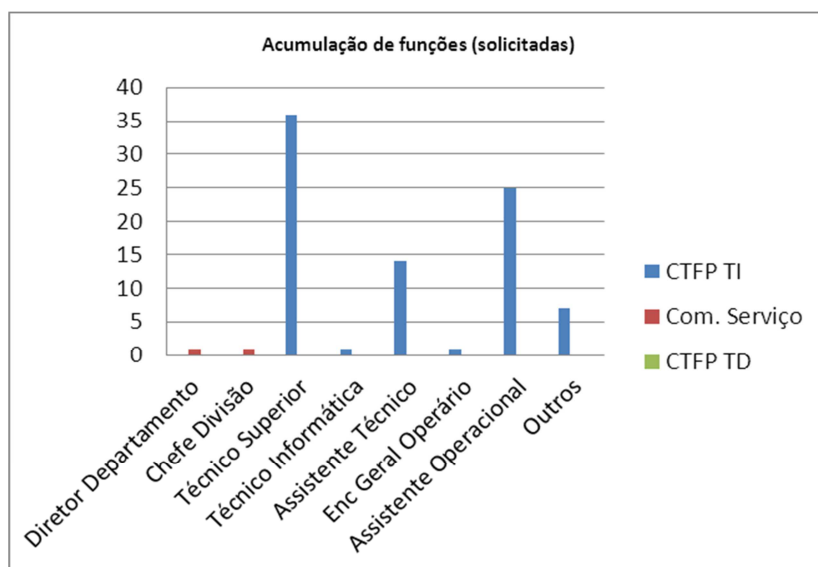
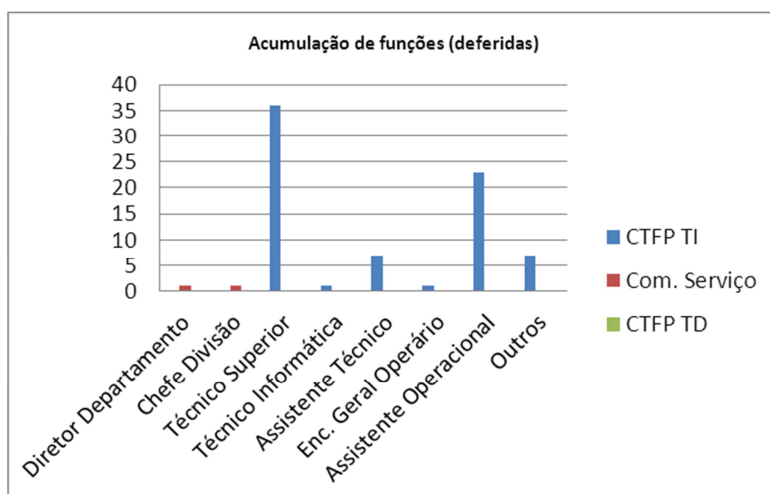

**3.8.5. Afetações Internas (2011)**

Afetações internas	
Grupo de Pessoal	Nº de Processos
Técnico Superior	18
Assistente Técnico	23
Assistente Operacional	18
Outros (a)	1
<b>Total</b>	<b>60</b>

(a) - No Grupo "Outros" encontram-se inseridos os elementos da CBS e da Polícia Municipal.

Durante o ano de 2011 houve 60 processos de afetação interna, havendo maior predominância no Cargo/Carreira de "Assistente Técnico" com 23 afetações, enquanto os Cargo/Carreira de "Técnico Superior" e de "Assistente Operacional" se ficaram por 18 cada.

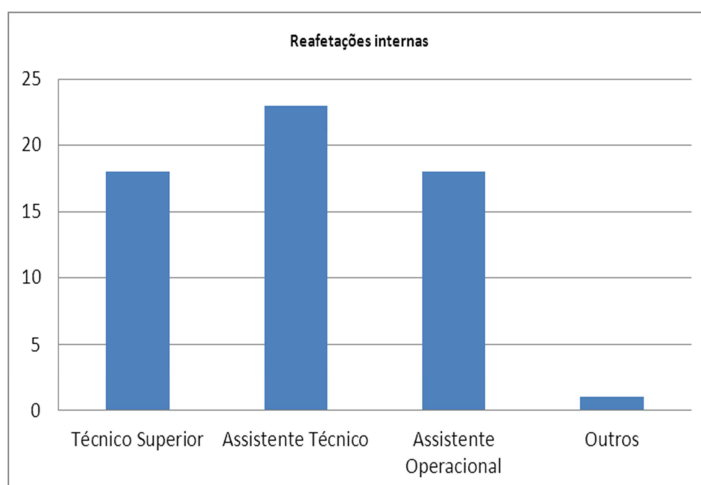

### 3.9. Formação Profissional

A formação profissional, numa Instituição como o Município de Coimbra, tem um papel fundamental na melhoria dos padrões de desempenho dos seus profissionais.

Com este pressuposto foi efetuado um considerável investimento na qualificação dos seus profissionais.

#### 3.9.1. Custos da Formação Profissional por Unidade Orgânica

Designação do Serviço	Custo total (€)
Companhia de Bombeiros Sapadores	14.520,22
Div. Gestão e Formação Recursos Humanos	12.612,29
Gab. para Centro Histórico	10.914,47
Divisão de Contencioso	7.139,75
Gab de Prot. Civil e Seg. Municipal	5.416,67
Div. Licenciamentos Diversos e Fiscal	5.382,66
Divisão de Informática	4.962,87
Div. Ordenamento e Estratégia	4.660,22
Div. Admin. e Atendimento	4.658,00
Serviço Polícia Municipal	4.399,11
Div. Informação Geográfica e Solos	4.389,39
Div. Educação e Ciência	4.181,82
Gab. Arqueologia, Arte e História	4.036,76
Div. Planeam. Urb. Proj. Especiais	3.774,42
Divisão de Gestão Operacional e Fiscalização	3.621,64
Div. Estudos e Pareceres	3.575,16
Div. Equipamentos e Edifícios	3.416,44
Dep. Desporto, Juventude e Lazer	3.399,84
Div. Gestão Desportiva	3.191,30
Divisão Contabilidade	3.178,49
Gab. Estudos e Proj. Municipal do Plano	2.947,92
Div. Património e Aprovisionamento	2.502,92

Importa referir:

- No quadro acima representado, apenas estão as UO em que os encargos com a formação foram superiores a € 2.500,00 e;
- Considerando o pressuposto anterior, as UO encontram-se com a designação da anterior Estrutura Orgânica.

Face ao exposto, foi a Companhia de Bombeiros Sapadores, seguindo-se a Divisão de Gestão e Formação de Recursos e o Gabinete para o Centro Histórico, que mais encargos teve com a formação profissional.

### 3.9.2. Horas de Formação Profissional por Unidade Orgânica e por Género

#### 3.9.2.1. Horas de Formação Profissional Interna (Género Masculino)

Designação do Serviço	Nº de horas
Companhia de Bombeiros Sapadores	1.462
Divisão de Gestão Operacional e Fiscalização	238
Div. Equipamentos e Edifícios	112
Div. Licenciamentos Diversos e Fiscal	70
Div. Admin. e Atendimento	66,5
Divisão de Atendimento e Expediente	56
Gab. Arqueologia, Arte e História	56
Serv. Médico-Veterinário	56
Div. Atendimento e Ap. Administrativo	49
Divisão Contabilidade	38,5
Divisão de Informática	28
Div. Educação e Ciência	24,5
Div. Viaturas e Máquinas	21
Div. Gestão Urbanística Sul	21
Gab. Protocolo e Rel. Exteriores	21
Div. Estruturação e Renov. Urbana	21
Div. Ação Cultural	14
Div. Património e Aprovisionamento	14
Div. Gestão Urbanística Norte	14
Gabinete Apoio Vereadores (Luis Nuno Providência)	7
Serv. Urbano de Higiene	7
<b>Totais</b>	<b>2.396,50</b>

Devido à especificação das tarefas desenvolvidas, foram os elementos da Companhia de Bombeiros Sapadores (CBS) e da Polícia Municipal que mais horas de formação frequentaram em 2011, contando respetivamente com 1.462 e 238 horas.

Os elementos masculinos da CBS frequentaram 61% da formação profissional interna ministrada, sendo que a restante percentagem foi ministrada a trabalhadores de 20 UO.

## 3.9.2.2. Horas de Formação Profissional Interna (Género Feminino)

Designação do Serviço	Nº de horas
Div. Educação e Ciência	924
Divisão de Gestão Operacional e Fiscalização	259
Div. Admin. e Atendimento	217
Divisão de Atendimento e Expediente	119
Divisão Contabilidade	112
Div. Atendimento e Ap. Administrativo	73,5
Div. Estruturação e Renov. Urbana	52,5
Div. Licenciamentos Diversos e Fiscal	49
Divisão Ação Social e Família	42
Companhia de Bombeiros Sapadores	35
Div. Ação Cultural	35
Div. Património e Aprovisionamento	35
Serviço Polícia Municipal	31,5
Gab. Estud e Proj Municip do Plano	28
Gabinete Apoio Vereador (Prof. Doutor João Orvalho)	28
Div. Gestão Urbanística Sul	28
Gab. para Centro Histórico	21
Div. Gestão Desportiva	21
Div. Gestão Urbanística Norte	21
Div. Viaturas e Máquinas	21
Serv. Médico-Veterinário	21
Secção Apoio à CM	14
Gab. Arqueologia, Arte e História	14
Dep. Gestão Urban. e Renov. Urbana	7
Gabinete Apoio Vereadores (Luis Nuno Providência)	7
Div. Juventude e Lazer	7
<b>Totais</b>	<b>2.222,50</b>

Relativamente ao Género Feminino, foram as trabalhadoras da Divisão e Educação e Ciência que usufruíram de maior número de horas de formação em 2011, seguindo-se as Agentes Municipais.

A formação ministrada às trabalhadoras destes dois serviços representa 54% do volume total da formação interna ministrada.

## 3.9.2.3. Horas de Formação por Ação de Formação

Tipo de Ação	Menos de 30 horas	Entre 30 e 60 horas	Entre 60 e 120 horas	Mais de 120 horas	Total
Interna	36	1	1	0	38
Externa	131	18	1	4	154
<b>Total</b>	<b>167</b>	<b>19</b>	<b>2</b>	<b>4</b>	<b>192</b>

Durante o ano de 2011 realizaram-se 192 ações de formação, sendo que 38 foram internas e 154 foram externas. As ações de formação com menos de 30 horas representaram 87% do volume de formação ministrada aos trabalhadores do Município.

Das ações de formação com a carga horária compreendida entre "30 e 60 horas", foi a externa que maior predominância teve.

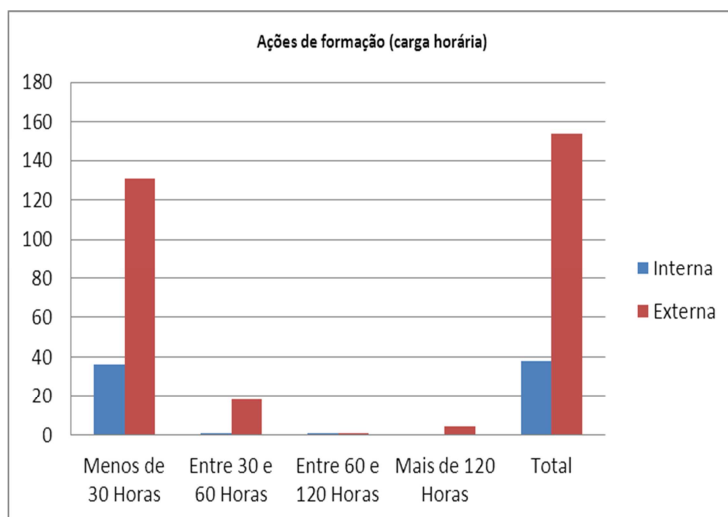

3.10.1. Horas Extraordinárias - Quantidade/Valor (2009, 2010 e 2011)

Horas Extraordinárias	2009	Variação		2010	Variação		2011
		Qt.	%		Qt.	%	
Quantidade	66.035	15.516	23,50	81.551	- 5.863	- 7,19	75.688
Valor (€)	870.278,10	61.283,80	7,04	931.561,90	- 195.846,50	- 21,02	735.715,40

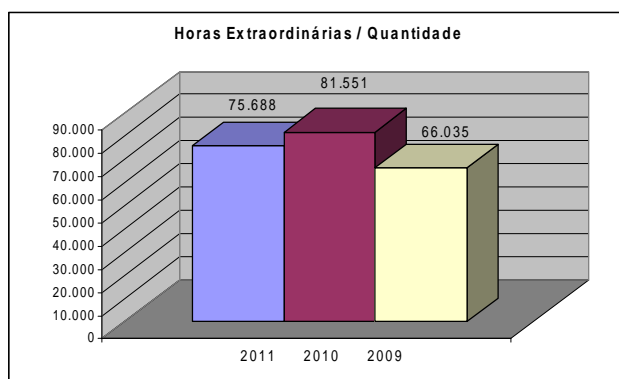

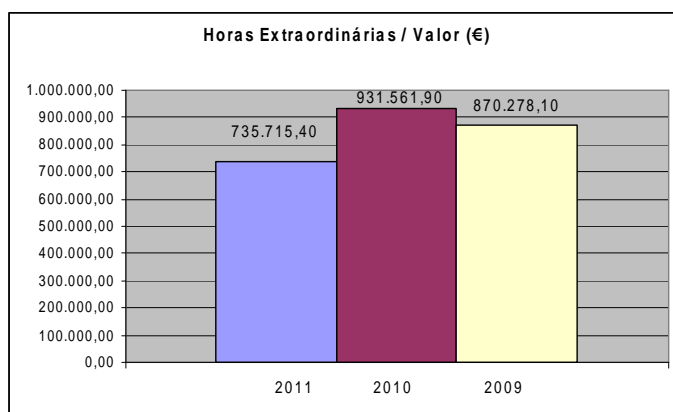

Em 2011 verificou-se um decréscimo no volume de trabalho extraordinário realizado (- 5.863 horas) o que originou uma significativa diminuição no valor pago (- 195.846,50€). Em média cada hora extraordinária foi paga a € 9,72.

### 3.11. Saúde e Medicina

O Serviço de Segurança, Higiene, Medicina e Saúde no Trabalho (SSHMST) planeou, executou e operacionalizou em 2011, um conjunto de ações e projetos, que de forma generalizada se descrevem, com recurso à monitorização de processos e recolha de indicadores de desempenho dos processos / atividades mais relevantes.

#### 3.11.1. Exames Médicos

No âmbito da saúde e da psicossociologia do trabalho, incumbe, no estrito cumprimento dos requisitos legais em matéria de saúde no trabalho (Lei nº 59/2008, de 13 de setembro) a realização de exames de saúde (realização dos exames médicos de admissão, ocasionais, periódicos e auxiliares de diagnóstico), promovendo e assegurando a vigilância da saúde dos trabalhadores.

Acresce ainda no âmbito da medicina no trabalho, o serviço de visita médica domiciliária bem como o acompanhamento psicossocial de trabalhadores / casos clínicos sinalizados, sendo um dos vértices da atividade do SSHMST.

Realizaram-se, em 2011, um total de 352 exames médicos, sendo que 336 foram periódicos, 9 foram ocasionais e 7 foram de admissão de novos trabalhadores.

#### 3.11.2. Acompanhamento de casos clínicos sinalizados

O SSHMST identificou, sinalizou e acompanhou 23 casos de trabalhadores no domínio de problemáticas sócio/laborais: maioritariamente alcoolemia (8), sendo os restantes situações do foro psicossocial, de relacionamento interpessoal e ainda diversas situações de problemática sócio/familiar.

### **3.11.3. Trabalho desenvolvido pela Equipa de Apoio Psicossocial ao Trabalhador**

A Equipa Multidisciplinar de Apoio Psicossocial ao Trabalhador desenvolveu 2 reuniões com o intuito de promover medidas de apoio aos trabalhadores nesta matéria.

### **3.11.4. Campanhas de Rastreo e Vacinação**

No âmbito das “Campanhas de Rasteio e Vacinação”, foi proposto um processo de realização de vacinação de Tétano e Hepatite B aos trabalhadores do Município de Coimbra com maior propensão ao risco profissional, a decorrer por etapas durante os anos de 2012 e 2013. Foram definidos os seguintes grupos-alvo: agentes da Polícia Municipal, bombeiros sapadores e assistentes operacionais (jardineiros, recolha de lixo, pedreiros, coveiros e sentinas), abrangendo assim cerca de 400 trabalhadores.

### **3.11.5. Campanhas de Sensibilização / Ações de sensibilização / Seminários**

Em matéria de sensibilização ocorreram 7 divulgações através do envio de newsletter, e realizaram-se duas ações de sensibilização no âmbito do “Dia Nacional da Prevenção e Segurança”, promovidas pelo Município em parceria com a Autoridade para as Condições do Trabalho (ACT).

Foram ainda promovidos dois seminários em parceria com a ACT, sob as seguintes temáticas “Segurança e Saúde dos Trabalhadores das Autarquias” e “Bombeiro – Uma Atividade de Risco”.

### **3.11.6. Realização de álcool teste**

No domínio das dependências, o álcool, foi objeto de um intenso investimento numa política de prevenção do consumo excessivo de álcool, com o objetivo de assegurar condições de saúde e segurança no trabalho.

Foram realizados 136 testes de controlo de alcoolemia, tendo 3 testes obtido resultado positivo, representando 2,2% do total de testes efetuados, situações essas que foram acompanhadas pelos serviços.

### **3.11.7. Visitas Domiciliárias**

No quadro da medicina curativa e da visita domiciliária aos trabalhadores em situação de baixa médica por doença, o SSHMST realizou 95 visitas domiciliárias, identificando, sinalizando e acompanhando alguns casos, fundamentalmente em situações do foro psicossocial.



Tabela resumo do ponto 3.11

Tipo de Ação	Totais	
	2010	2011
3.11.1 Exames Médicos (exames de admissão; ocasionais e periódicos)	600	352
3.11.2 Casos clínicos sinalizados	28	23
3.11.3 Reuniões da Equipa de Apoio Psicossocial ao Trabalhador	0	2
3.11.4 Campanhas de rastreio e vacinação	1	1
3.11.5 Sensibilização através de newsletter	3	7
Ações de Sensibilização	0	2
Seminários	0	2
3.11.6 Realização de álcool teste	97	136
3.11.7 Visitas Domiciliárias	154	95

*Nota:* Relativamente à componente da medicina do trabalho e da medicina curativa, importa referir que estas atividades tiveram início, nos meses de maio e de junho, respetivamente, data do início do contrato.

### 3.12. Área de Segurança no Trabalho

#### 3.12.1. Gestão de Processos de sinistralidade laboral

No enquadramento legal dos diplomas que regulam a sinistralidade laboral e doenças profissionais, o SSHMST além da atividade da gestão administrativa dos processos (indenizações por incapacidades laborais, atividade logística e controlo da assiduidade), procedeu à identificação, classificação, caracterização e acompanhamento de acidente / incidente / acontecimentos perigosos, avaliação da relação causa – efeito dos factos e circunstâncias do sinistro e consequentemente à análise e tratamento das circunstâncias da ocorrência.

No âmbito do controlo e prevenção da sinistralidade laboral foram acompanhados técnico/administrativamente 113 processos de sinistralidade laboral.

#### 3.12.2. Visita a edifícios municipais no domínio da segurança contra incêndios (equipa interna emergência / identificação e caracterização de sinalização de segurança e extintores)

No âmbito da atividade da Equipa de Emergência na área da segurança contra incêndio em edifícios municipais, e nomeadamente no que respeita à sinalização de segurança e extintores, o serviço deslocou-se a 15 edifícios municipais do tipo administrativo e escolar, procedendo à identificação e caracterização das condições de segurança do edificado, bem como à identificação dos extintores não conformes, promovendo também a sua aquisição e distribuição junto dos diversos edifícios municipais.

### 3.12.3. Deslocação aos locais de trabalho para identificação e caracterização dos Riscos Profissionais e posterior elaboração de Relatório de Avaliação de Riscos

No âmbito desta atividade, o SSHMST, procedeu à identificação e avaliação dos riscos para a segurança e saúde nos locais de trabalho e controlo periódico dos riscos resultantes da exposição a agentes químicos, físicos e biológicos, e ainda à definição de medidas preventivas e/ou corretivas com vista à organização dos meios destinados à prevenção e proteção, coletiva e individual.

Em 2011 observaram-se 20 edifícios ou espaços físicos de trabalho, com o objetivo de verificar situações identificadas / alertadas quer pelos trabalhadores, quer pelas suas organizações representativas e ainda pelos dirigentes das U.O.

### 3.12.4. Identificação de necessidades de EPI's /Fardamento (número de processos desenvolvidos)

Em 2011, o SSHMST procedeu ao diagnóstico de necessidades de (EPI) Equipamento de Proteção Individual e Fardamento, junto de algumas U.O., que desempenham funções operacionais, nomeadamente DOIEM; DAQV; DH e DDJL, tendo resultado na elaboração e acompanhamento de 7 processos de aquisição de EPI.

Em 2012 pretende-se concluir os processos iniciados em 2011, promovendo ações sobre a importância na utilização dos EPI, para prevenção da sinistralidade laboral.

Tabela resumo do ponto 3.12

Tipo de Ação	Totais	
	2010	2011
3.12.1 Gestão de processos de sinistralidade laboral	109	113
3.12.2 Visita a edifícios municipais no domínio da segurança	15	15
3.12.3 Deslocações aos locais de trabalho para identificação e posterior avaliação e elaboração de riscos profissionais	50	20
3.12.4 Identificação de necessidades de EPI's /Fardamento (n.º processos desenvolvidos)	6	7

### 3.13. Outras atividades complementares

#### 3.13.1. Trabalho desenvolvido no apoio ao Grupo de Infraestruturas do SGQ - visitas aos locais de trabalho

No âmbito do Sistema de Gestão da Qualidade (SGQ), o SSHMST faz parte integrante do Grupo de Infra - estruturas, desenvolvendo as ações previstas no Plano de Atividades, nomeadamente, na observação das condições de trabalho das U.O certificadas e de suporte, tendo resultado em 5 visitas aos locais de trabalho.

### 3.13.2. Trabalho desenvolvido no apoio à Comissão de SHST (reuniões e visitas a locais de trabalho)

Após a eleição da Comissão de SHST, em 2011 tiveram lugar 5 reuniões com vista a discutir as condições de trabalho, de segurança e de saúde dos trabalhadores, tendo resultado em 5 visitas aos locais de trabalho.

Tabela resumo do ponto 3.13

Tipo de Ação	Totais	
	2010	2011
3.13.1 Trabalho desenvolvido no apoio ao Grupo de Infra - estruturas do SGQ - visitas aos locais de trabalho	5	5
3.13.2 Trabalho desenvolvido no apoio à comissão de SHST (reuniões e visitas a locais de trabalho)	1	10

### 3.13.3. Outras ações

Em 2011 foram acompanhados estagiários da SHST, no DRH, DAQV e DOIE, que colaboraram na avaliação das condições de trabalho no Município.

Em suma, o SSHMST desenvolveu dentro do que são os seus processos chave de desempenho (saúde e medicina ocupacional e curativa, segurança no trabalho, avaliação das condições de trabalho e riscos profissionais, segurança contra incêndios em edifícios municipais) um conjunto de atividades, a que procurará dar continuidade, durante o ano de 2012, reforçando-as no seu Plano de Ação.





#### **4. Situação Económica, Financeira e Orçamental**



## 4. Situação Económica, Financeira e Orçamental

### 4.1. Análise Patrimonial

#### 4.1.1. Análise dos Balanços

Como poderemos avaliar pelos quadros abaixo, a estrutura dos balanços da Câmara Municipal de Coimbra têm-se mantido estáveis ao longo do triénio 2009/2011.

##### Quadro 1 - Estrutura dos Balanços

(valores em euros)

ESTRUTURA DOS BALANÇOS	2009	2010	2011	VAR 2010/2011
	AL	AL	AL	
Ativo	608.376.813	621.811.945	638.500.655	3%
Fundos Próprios	441.012.909	442.142.660	455.658.320	3%
Passivo	167.363.905	179.669.285	182.842.335	2%
Total do Passivo + Fundos Próprios	608.376.813	621.811.945	638.500.655	3%

Fonte: Demonstrações financeiras

Os Balanços da CMC no triénio 2009/2011 apresentam os seguintes resultados:

##### Quadro 2 - Balanços

(valores em €)

ACTIVO	2009	2010	2011	VAR 2010/2011
	AL	AL	AL	
<b>Activo Fixo Líquido</b>	<b>588.658.531</b>	<b>593.495.787</b>	<b>607.508.488</b>	<b>2%</b>
<b>Imobilizado Bruto</b>	<b>627.087.958</b>	<b>635.633.334</b>	<b>656.586.749</b>	<b>3%</b>
Bens de Domínio Público	291.577.722	293.395.833	317.608.129	8%
Imobilizações Corpóreas	239.219.146	240.607.854	227.422.054	-5%
Imobilizações Incorpóreas	11.694.650	11.694.650	11.694.650	0%
Investimentos Financeiros	46.167.013	47.392.013	50.535.122	7%
<i>(Amortizações Acumuladas)</i>	<i>38.429.427</i>	<i>42.542.984</i>	<i>49.326.794</i>	16%
<b>Activo Fixo de MLP</b>	<b>0</b>	<b>405436,77</b>	<b>248.533</b>	<b>-39%</b>
Dívidas de Terceiros – MLP	0	405.437	248.533	-39%
<b>Activo Circulante</b>	<b>18.170.670</b>	<b>23.802.986</b>	<b>27.387.445</b>	<b>15%</b>
Existências	910.880	838.248	765.139	-9%
<i>(Provisões para depreciação de existências)</i>	<i>0</i>	<i>0</i>	<i>0</i>	-
Dívidas de Terceiros - CP	13.406.953	19.454.574	23.723.552	22%
<i>(Provisões para cobranças duvidosas)</i>	<i>87.155</i>	<i>2.002.150</i>	<i>2.002.150</i>	0%
Títulos Negociáveis	0	0	0	-
Depósitos em Instituições Financeiras e Caixa	3.939.992	5.512.314	4.900.905	-11%
<b>Acréscimos e Diferimentos</b>	<b>1.547.312</b>	<b>4.513.173</b>	<b>3.604.722</b>	<b>-20%</b>
Acréscimos de Proveitos	1.387.010	2.519.064	1.879.312	-25%
Custos Diferidos	160.301	1.994.109	1.725.410	-13%
<b>TOTAL DO ACTIVO</b>	<b>608.376.813</b>	<b>621.811.945</b>	<b>638.500.655</b>	<b>3%</b>

FUNDOS PRÓPRIOS	2009	2010	2011	VAR 2010/2011
	AL	AL	AL	
<b>Fundos Próprios</b>				
Património	351.483.344	351.326.001	351.343.972	0%
Ajustamento de partes de capital em empresas	4.830	4.830	4.830	0%
Reservas	73.925.163	74.924.254	83.949.482	12%
Resultados Transitados	13.045.650	13.253.908	15.755.862	19%
Resultado Líquido do Exercício	2.553.922	2.633.667	4.604.174	77%
<b>TOTAL DOS FUNDOS PRÓPRIOS</b>	<b>441.012.909</b>	<b>442.142.660</b>	<b>455.658.320</b>	<b>3%</b>

PASSIVO:	2009	2010	2011	VAR 2010/2011
	AL	AL	AL	
<b>Provisões para Riscos e Encargos</b>	<b>500.000</b>	<b>7.052.612</b>	<b>6.668.295</b>	<b>-5%</b>
<b>Dívidas a Terceiros - MLP</b>	<b>54.416.977</b>	<b>55.624.644</b>	<b>53.955.100</b>	<b>-3%</b>
Empréstimos MLP	53.287.484	53.542.141	52.572.951	-2%
Dívidas a fornecedores MLP	1.129.493	0	0	-
Dívidas a Outros Credores MLP	0	2.082.503	1.382.148	-34%
<b>Dívidas a Terceiros - CP</b>	<b>15.865.293</b>	<b>18.390.827</b>	<b>20.907.476</b>	<b>14%</b>
Empréstimos CP	0	0	0	-
Empréstimos de MLP - Exigível de CP	0	3.492.131	3.468.988	-1%
Adiantamentos por conta de vendas	124.716	143.038	143.038	0%
Fornecedores, c/c	3.217.585	1.984.877	2.286.055	15%
Fornecedores - Faturas em receção e conferência	2.429.906	2.441.923	2.836.042	16%
Clientes e utentes c/ cauções	374.599	702.934	758.320	8%
Fornecedores de imobilizado, c/c	3.189.802	2.993.517	979.216	-67%
EOEP	407.484	721.533	375.028	-48%
Administração autárquica	23.081	22.204	16.422	-26%
Outros credores	5.472.410	5.369.396	6.600.860	23%
Faturas em Conferência do Imobilizado	625.711	519.275	3.443.506	563%
<b>Acréscimos e Diferimentos</b>	<b>96.581.635</b>	<b>98.601.202</b>	<b>101.311.464</b>	<b>3%</b>
Acréscimos de Custos	4.280.907	5.407.129	5.357.909	-1%
Proveitos Diferidos	92.300.728	93.194.073	95.953.556	3%
<b>TOTAL DO PASSIVO</b>	<b>167.363.905</b>	<b>179.669.285</b>	<b>182.842.335</b>	<b>2%</b>

<b>TOTAL DO PASSIVO + TOTAL DOS FUNDOS PRÓPRIOS</b>	<b>608.376.813</b>	<b>621.811.945</b>	<b>638.500.655</b>	<b>3%</b>
---	--------------------	--------------------	--------------------	-----------

Fonte: Demonstrações financeiras

Analisando a evolução dos balanços verifica-se um aumento do **Ativo Fixo Líquido** de 2% face ao exercício de 2010 e de 3% se analisado o triénio 2009/2011. Este acréscimo deve-se sobretudo à integração dos bens da sociedade Coimbra Polis na CMC e ao aumento das participações de capital no Coimbra iParque e na Sociedade de Reabilitação Urbana.



O **Ativo Fixo de MLP** diminuiu 39% face ao período homólogo de 2010, e corresponde à diminuição das dívidas de terceiros referentes a obras coercivas decorrentes da posse administrativa de prédios. Trata-se de empréstimos a particulares (inquilinos) que vão sendo amortizados à medida que vão efetuando o pagamento das respetivas rendas. Temos ainda empréstimos concedidos aos SMTUC e às Águas de Coimbra.

O **Ativo Circulante** aumentou 15% por força do aumento significativo (+22%) das dívidas de terceiros de curto prazo.

Os **Fundos Próprios** aumentaram 13.515.660€ face ao período homólogo de 2010, o que representa um acréscimo de 3%. Para este incremento contribuiu o aumento, muito significativo (+ 75%), do Resultado Líquido do Exercício, das rubricas de Reservas (+12%) e dos Resultados Transitados (+19%).

O **Passivo de MLP** diminuiu 3% face a 2010 (-1.669.544€), por força da amortização de financiamentos bancários (-969.190€) e de dívidas a outros credores de MLP (-700.355€).

No **passivo de Cp** regista-se um acréscimo global face a 2011 e que resulta, fundamentalmente, do contrato celebrado entre o Município de Coimbra / Águas de Coimbra e as Águas do Mondego relativo à utilização de novas infraestruturas pelas Águas do Mondego, ao abrigo do contrato celebrado e pago em prestações.

Regista-se uma diminuição substancial das dívidas a curto prazo a fornecedores de imobilizado c/c (-67%).

De referir ainda o acréscimo da conta de fornecedores em conferência c/c e de fornecedores de imobilizado, que reflete o registo do protocolo celebrado com a REFER para execução de intervenções rodoviárias (passagens de nível), no âmbito do sistema de mobilidade do Mondego no montante de 2.625.468,14€.

De notar que, em cumprimento com as regras previstas no POCAL, o valor das prestações dos empréstimos de MLP com vencimento nos exercícios de 2011 e 2012 foi registado na rubrica de empréstimos de MLP – exigível a Cp.

Perante o exposto confirma-se, dos balanços apresentados, o cumprimento da Equação Fundamental, em que o Ativo deve ser igual à soma dos Fundos Próprios e do Passivo.

#### 4.1.2. Análise das Demonstrações de Resultados

##### Quadro 3 - Demonstrações de Resultados

(valores em €)

DEMONSTRAÇÕES DE RESULTADOS	2009	2010	2011	VAR 2010/2011
<b>1. Proveitos Operacionais</b>	<b>75.130.648</b>	<b>70.306.834</b>	<b>69.524.651</b>	<b>-1%</b>
Vendas e Prestações de Serviços	1.208.031	1.369.008	1.724.988	26%
Variação da Produção	0	0	0	-
Trabalhos p/ Própria Entidade	127.357	121.483	12.180	-90%
Impostos e Taxas	43.405.963	44.283.584	43.342.347	-2%
Transferências e Subsídios Obtidos	24.005.190	22.358.323	22.706.491	2%
Rendas	268.309	309.843	308.137	-1%
(Reembolsos e Restituições)	167	24	268.806	1119925%
(Anulações)	2.417	12.537	2.116	-83%
Outros Proveitos e Ganhos Operacionais	6.118.381	1.877.154	1.701.431	-9%
<b>2. Custos Operacionais</b>	<b>73.800.781</b>	<b>70.648.559</b>	<b>68.930.815</b>	<b>-2%</b>
Custo Mercadorias Vendidas e Matérias Consumidas	1.520.416	1.434.416	1.421.960	-1%
Fornecimento e Serviços Externos	18.532.515	19.274.289	19.833.880	3%
Custos com o Pessoal	30.037.706	29.941.679	27.123.730	-9%
Amortizações do Exercício	5.467.179	4.950.467	6.126.761	24%
Provisões do Exercício	0	2.630.421	765.331	-71%
Transf/Subs. Correntes Concedidos e Prest. Sociais	17.863.324	12.115.904	13.364.087	10%
Outros Custos e Perdas Operacionais	379.641	301.384	295.065	-2%
<b>(A) RESULTADOS OPERACIONAIS (1-2)</b>	<b>1.329.867</b>	<b>-341.725</b>	<b>593.837</b>	<b>274%</b>

DEMONSTRAÇÕES DE RESULTADOS	2009	2010	2011	VAR 2010/2011
3. Proveitos e Ganhos Financeiros	6.166.142	5.340.400	7.134.554	34%
4. Custos e Perdas Financeiras	1.407.305	881.457	1.643.675	86%
(B) RESULTADOS FINANCEIROS (5-6)	4.758.836	4.458.944	5.490.879	23%
(C) RESULTADOS CORRENTES (1+3)-(2+4)	6.088.703	4.117.218	6.084.716	48%
5. Proveitos e Ganhos Extraordinários	3.558.891	2.501.966	5.517.412	121%
6. Custos e Perdas Extraordinárias	7.093.673	3.985.517	6.997.954	76%
(D) RESULTADOS EXTRAORDINÁRIOS (3-4)	-3.534.781	-1.483.551	-1.480.542	0%
(E) RESULTADOS LÍQUIDO DO EXERCÍCIO (A+B+C)	2.553.922	2.633.667	4.604.174	75%

Fonte: Demonstrações financeiras

#### Quadro 4 - Estrutura dos Resultados

(valores em €)

ESTRUTURA DOS RESULTADOS	2009	2010	2011	VAR 2010/2011
Resultados Operacionais	1.329.867	-341.725	593.837	274%
Resultados Financeiros	4.758.836	4.458.944	5.490.879	23%
Resultados Correntes	6.088.703	4.117.218	6.084.716	48%
Resultados Extraordinários	-3.534.781	-1.483.551	-1.480.542	0%
Resultado Líquido do Exercício	2.553.922	2.633.667	4.604.174	75%

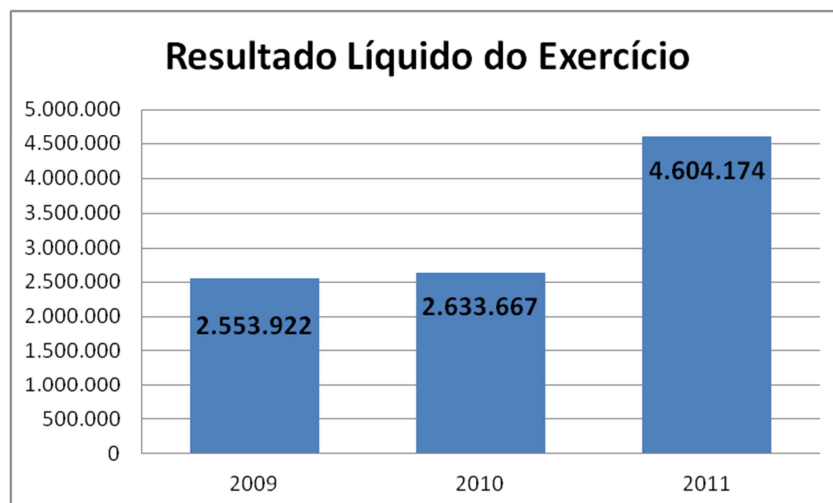

O Resultado Líquido do Exercício (RLE) em 2011 foi de 4.604.174€, 75% superior ao de 2010. Relativamente ao triénio 2009/2011 observa-se um aumento de 80%.

O RLE verificado é produto do efeito conjugado de:

- **Melhoria dos Resultados Operacionais** em 274% (+935.562€) face a 2010. Em 2011 estes resultados são de 593.837€, contrastando com os - 341.725 (negativos) verificados em 2010.

A conta Transferências e Subsídios Concedidos inclui, em 2011, o valor de 1.559.966,38€ transferido para as Águas de Coimbra, EM., que corresponde ao valor recebido das Águas do Mondego a título de compensação pela utilização de infraestruturas em baixa, e que é registado numa conta de Proveitos Financeiros (78.3) por contraponto de uma conta de Custos Operacionais (63.1).

Esta movimentação contabilística tem impacto (negativo) nos nossos Resultados Operacionais. Assim, se tivermos em consideração os **Resultados Correntes**, que resulta da soma dos resultados operacionais com os Financeiros, podemos verificar um resultado positivo em 2011 de 6.084.716€, valor muito próximo do alcançado em 2009.

De salientar uma redução de 2.817.949€ nas Despesas com o pessoal, o que representa -9% relativamente a 2010.

- **Aumento dos Resultados Financeiros em 23%** (+1.031.935€);

Apesar do aumento dos custos de financiamento resultante do crescimento das taxas Euribor, uma atitude proactiva na captação de receita, designadamente através da aplicação dos excedentes de tesouraria, permitiu atenuar esse efeito negativo sobre o resultado financeiro obtido no final do ano. Há ainda salientar a transferência para as Águas de Coimbra proveniente das Águas do Mondego acima referida e que tem impacto nestes resultados. De referir ainda que, em 2011, houve distribuição de Dividendos devido à participação da CMC na ERSUC e nas Águas do Mondego.

- **Estabilização dos Resultados Extraordinários**, tendo verificado em 2011 um valor de -1.480.542€, em contraponto com os -1.483.551€ verificados em 2010.

#### 4.1.3. Proposta de Aplicação de Resultados

Nos termos do ponto 2.7.3 do Decreto – Lei nº 54-A/99, de 22 de Fevereiro (POCAL), o Resultado Líquido do Exercício (RLE) positivo pode ser repartido em Reforço do Património e/ou Constituição ou reforço de Reservas, sendo que nos termos do ponto 2.7.3.5 deve constituir-se o reforço anual da conta 571 – Reservas Legais, no valor mínimo de 5% do RLE.

Nestes termos, e visto que o RLE apurado em 2011 (conforme descrito nas demonstrações infra) foi de **4.604.174€** propõe-se a sua aplicação da seguinte forma:

- Reservas Legais: 230.209€;

- Resultados Transitados: 4.373.965€.

Propõe-se igualmente que seja aprovada como revisão do Orçamento da Câmara Municipal de Coimbra de 2012, a utilização do saldo de disponibilidades orçamentais apurado no exercício de 2011 no montante de **2.457.346,32€** (conforme Mapa de Fluxos de Caixa), em conformidade com o estabelecido na alínea a) da nota técnica 8.3.1.4. do POCAL, em cumprimento das disposições conjugadas na alínea b), do n.º 2 do art.º 53º e alínea c) do n.º 2 do art.º 64º, da Lei n.º 169/99, de 18 de Setembro com as alterações introduzidas pela Lei n.º 5-A/2002, de 11 de Janeiro e pela Lei nº 67/2007 de 31 de Dezembro.

#### 4.1.4. Rácios Económicos e Financeiros

Os rácios económico-financeiros têm por base os valores dos Balanços e das Demonstrações de Resultados.

Descreve-se, de seguida, um conjunto de indicadores/rácios que visam observar:

### a) Os Meios Libertos

Os Meios libertos são constituídos pelos resultados gerados deduzidos dos custos suportados no exercício mas que não originam pagamentos, tais como as amortizações e as provisões.

#### Quadro 5 - Meios Libertos

(valores em €)

MEIOS LIBERTOS (valores €)	2009	2010	2011	VAR 2010/2011	OBSERVAÇÕES
Meios Libertos Brutos Operacionais <i>Resultados Operacionais + Amortizações + Provisões</i>	6.797.046	7.239.163	7.485.929	3%	Resultados Operacionais sem o efeito dos custos de exploração
Meios Libertos Líquidos <i>Resultado Líquido do Exercício + Amortizações + Provisões</i>	8.021.101	10.214.555	11.496.266	13%	RLE sem o efeito dos custos de exploração. Vê a capacidade em gerar dinheiro para reembolsar capital alheio e autofinanciamento

Como se pode verificar, os Meios Libertos, quer Brutos Operacionais, quer Líquidos têm tido uma evolução positiva ao longo do triénio 2009/2011.

### b) A Remuneração dos Capitais Investidos

A taxa de remuneração sobre o capital é um dos indicadores mais importantes da eficiência dos negócios de uma organização. Mostra quanto esta gera de lucro. Obtém-se através da divisão do "lucro" pelo capital investido

#### Quadro 6 - Remuneração dos Capitais Investidos

(valores em %)

REMUNERAÇÃO DOS CAPITAIS INVESTIDOS	2009	2010	2011	VAR 2010/2011	OBSERVAÇÕES
Remuneração dos Fundos Próprios <i>(Resultado Líquido do Exercício + Amortizações + Provisões) / (Fundos Próprios)</i>	1,8%	2,3%	2,5%	9%	Relacionam os lucros da organização com o seu património. Afere a atração de capitais, quer próprios quer alheios.
Remuneração do Ativo <i>(Resultado Líquido do Exercício + Amortizações + Provisões) / Ativo Líquido</i>	1,3%	1,6%	1,8%	10%	Afere a capacidade dos ativos da empresa em gerar resultados. Quanto maior, melhor será a performance

Tal como verificado nos Meios Libertos, também as taxas de remuneração sobre o capital investido, tanto do Ativo, como dos Fundos Próprios, tiveram uma evolução positiva ao longo do triénio de 2009/2011. A sua maximização é um dos objetivos principais da gestão financeira

### c) O Equilíbrio de Curto Prazo:

#### Quadro 7 - Equilíbrio de Curto Prazo

(valores em % e dias)

EQUILÍBRIO DE CURTO PRAZO	2009	2010	2011	VAR 2010/2011	OBSERVAÇÕES
Liquidez Geral <i>Ativo Circulante/Passivo Circulante</i>	114,5%	129,4%	131,0%	1%	Mede a capacidade da entidade para fazer face aos débitos ou compromissos a curto prazo. Deverá ser superior a 100%
Liquidez Reduzida <i>(Ativo Circulante - Existências) / Passivo Circulante</i>	108,8%	124,9%	127,3%	2%	Mede a capacidade das disponibilidades e dos créditos de curto prazo cobrirem as dívidas de curto prazo. Deve ser superior a 90%

EQUILÍBRIO DE CURTO PRAZO		2009	2010	2011	VAR 2010/2011	OBSERVAÇÕES
Liquidez Imediata	<i>Disponibilidades/Passivo Circulante</i>	24,8%	30,0%	23,4%	-22%	Mede o grau em que os débitos de curto prazo estão cobertos pelas disponibilidades.
Prazo Médio de pagamentos de Imobilizado	<i>Dívida a Fornecedores de Imobilizado (incluindo em conferência) * 365 / Aquisição de Imobilizado no ano</i>	95	117	80	-32%	Este indicador evidencia o número de dias que, em média, se demora para pagar as dívidas a fornecedores de imobilizado
Prazo Médio de Pagamentos (DGAL)	<i>Fórmula de acordo com a publicada no Despacho 9870/2009, de 13 de Abril, publicado no DR n.º 71, 2.ª Série Parte C</i>	46	110	54	-51%	Fonte: dados reportados pela autarquia local através dos sistemas SIAL e SIPOCAL (até 2009) e SIAL (2010 e 2011) - Dados obtidos pela DGAL
Prazo Médio de Pagamentos (CMC)	<i>(Dívidas a Terceiros Cp * 365) (exceto Empréstimos + OT+Fornecedores de Imobilizado, incluindo em Conferência) / (Aquisição de bens e Serviços + Transferências e Subsídios</i>	82	90	99	10%	N.º de dias que, em média, se demora a pagar as dívidas a terceiros resultantes da execução orçamental

Para análise do equilíbrio de Cp procedeu-se à avaliação dos rácios de Liquidez e dos Prazos Médios de Pagamentos (PMP).

Os rácios de liquidez visam medir a razoabilidade dos níveis de tesouraria, sendo que o mais utilizado é o rácio de liquidez geral. Este rácio dá-nos a relação entre os ativos em dinheiro (ou facilmente convertíveis em dinheiro) com o montante que será exigível a curto prazo.

Da análise do quadro podemos verificar que, desde 2009, o referido indicador tem vindo a melhorar significativamente, registando, no final de 2011, o valor de 131%. Quanto maior for o resultado do indicador, maior a certeza de que os débitos a curto prazo podem ser pagos nos prazos adequados.

Para cálculo do Prazo Médio de Pagamento (PMP) aplicaram-se 3 formas de cálculo:

#### 1 - Prazo Médio de Pagamentos – Dados da Direção Geral das Autarquias:

É a forma de cálculo mais utilizada e tem por suporte o Despacho n.º 98760/2009, de 13 de Abril, publicado no DR n.º 71, 2.º Série Parte C, previsto no n.º 6 da Resolução do Conselho de Ministros n.º 34/2008, de 22 de Fevereiro, no âmbito do Programa Pagar a Tempo e Horas, que abrange os serviços e fundos da administração direta e indireta do Estado, as Regiões Autónomas, os Municípios e as empresas públicas, na sua qualidade de adquirentes de bens e serviços a fornecedores.

Os dados aqui apresentados foram fornecidos pela Direção Geral das Autarquias Locais (DGAL), através dos dados reportados pela autarquia local através dos sistemas SIAL e SIPOCAL e SIIAL.

$$PMP = \frac{\sum_{t=3}^t DF}{\sum_{t=3}^t A} \times 365$$

A fórmula utilizada é a seguinte:

Em que DF corresponde ao valor da dívida de curto prazo a fornecedores observado no final de um trimestre, e A corresponde às aquisições de bens e serviços efetuadas no trimestre, independentemente de já terem sido liquidadas.

No caso dos Municípios, as dívidas de curto prazo a fornecedores (DF) correspondem à soma das contas de classificação orçamental e patrimonial 22, 252, 261, 265, 266 e 267 do POCAL, enquanto as aquisições de bens e serviços (A) correspondem à soma das contas 31 e 62 e das aquisições de imobilizado registadas nas contas 42, 442, 445, e 45 do POCAL.

Da análise deste indicador verificamos que, no exercício de 2011, houve uma melhoria significativa deste indicador, passando de 110 dias, em 2010, para 54 dias em 2011.

#### 2 - Prazo Médio de Pagamentos – Fornecedores de Imobilizado:

Relaciona todas as dívidas a fornecedores de imobilizado (incluindo em conferência) face à sua aquisição ao longo do ano. Dá-nos o número de dias que, em média, se demorou a pagar. Como podemos verificar, verificou-se uma melhoria substancial deste indicador, pois o Município passou de um prazo de pagamento de 117 dias, em 2010, para 87 dias em 2011.

### 3 - Prazo Médio de Pagamentos – CMC

Cálculo do PMP de acordo com a fórmula:  $(Dívidas\ a\ Terceiros\ Cp * 365)$  (exceto Empréstimos + OT + Fornecedores de Imobilizado, incluindo em Conferência) / (Aquisição de bens e Serviços + Transferências e Subsídios).

Como podemos verificar, de acordo com esta fórmula de cálculo, no triénio 2009-2011, o valor apurado tem-se mantido estável aproximadamente nos 90 dias de prazo de pagamento.

#### d) Sustentabilidade a Médio Longo Prazo

A gestão dos indicadores de Solvabilidade é importante de forma a não colocar em causa a continuidade da organização no médio ou no longo prazo. Um valor muito baixo pode indiciar uma fraca viabilidade no futuro, pois significa uma elevada fragilidade económico-financeira. Quanto mais elevado for este rácio, maior a estabilidade financeira. Quanto mais baixo, maior a vulnerabilidade.

O rácio de Autonomia Financeira permite apreciar em que percentagem é que o ativo se encontra a ser financiado por fundos próprios. Tal como o indicador da Solvabilidade, quanto mais elevado este rácio, maior a estabilidade financeira.

**Quadro 8 - Sustentabilidade a Médio e Longo Prazo**  
(valores em %)

SUSTENTABILIDADE A MÉDIO E LONGO PRAZO		2009	2010	2011	VAR 2010/2011	OBSERVAÇÕES
Solvabilidade I	<i>Fundos Próprios/Passivo</i>	263,5%	246,1%	249,2%	1%	Grau de independência em relação aos credores. Deve ser positivo
Solvabilidade II	<i>Ativo Líquido/Passivo</i>	363,5%	346,3%	349,3%	1%	Solvabilidade em sentido estrito. Deve ser superior a 100%
Solvabilidade Adaptada	<i>(Ativo Líquido-BDP) /Passivo</i>	189,3%	183,0%	175,6%	-4%	Atendendo à intransmissibilidade dos BDP - Bens de Domínio Público
Autonomia Financeira	<i>Fundos Próprios/Ativo Líquido</i>	72,5%	71,1%	71,3%	0%	Dependência face a financiamentos externos. Deve ser superior a 33%

Conferimos indicadores de solvabilidade muito positivos, atestando um grau de solidez económica e financeira bastante assinalável.

Verificamos também que o rácio da Autonomia Financeira teve uma evolução positiva o que vem demonstrar a elevada solidez do Município, devido essencialmente à manutenção, ao longo do triénio 2009/2011, de valores apreciáveis de Fundos Próprios.

#### e) Indicadores de Endividamento

Os indicadores de endividamento relacionam as origens de recursos entre si, retratando a posição entre Fundos Próprios e capital alheio. Indicam o grau de dependência em relação ao capital alheio.

A estrutura do endividamento demonstra que as dívidas de MLp têm diminuído face à totalidade do Passivo, devido fundamentalmente aumento das amortizações do endividamento bancário.

Verificamos também que, no triénio 2009/2011, o impacto das dívidas de Cp no Passivo manteve os indicadores de endividamento estáveis.

**Quadro 9 – Rácios de Endividamento**  
(valores em %)

ENDIVIDAMENTO		2009	2010	2011	VAR 2010/2011	OBSERVAÇÕES
Endividamento	<i>Passivo/Ativo Líquido</i>	27,5%	28,9%	28,6%	-1%	Mede o peso dos capitais alheios no financiamento das atividades da autarquia.
Endividamento de Médio Longo Prazo	<i>Dívidas de MLP/Ativo Líquido</i>	8,9%	8,9%	8,4%	-6%	Mede o grau de dependência do Ativo Líquido total relativamente ao C. Alheio de MLP utilizado pela autarquia
Endividamento de Curto Prazo	<i>Dívidas de CP (sem acrésc. e dif.) /Ativo Líquido</i>	2,6%	3,0%	3,3%	11%	Mede o grau de dependência do Ativo Líquido total relativamente ao C. Alheio de Curto Prazo utilizado pela autarquia
Endividamento Empréstimos Curto Prazo	<i>Empréstimos de CP/Ativo Líquido</i>	0,0%	0,0%	0,0%	-	Mede o grau de dependência do Ativo Líquido total relativamente aos empréstimos de curto prazo contraídos pela autarquia
Estrutura do Endividamento I	<i>Dívidas de MLP/Passivo</i>	32,5%	31,0%	29,5%	-5%	Quanto maior for o rácio menores pressões de tesouraria
Estrutura do Endividamento II	<i>Dívida Financeira de MLP/Passivo</i>	31,8%	29,8%	28,8%	-4%	Quanto maior for o rácio, menores pressões de tesouraria.
Estrutura do Endividamento III	<i>Dívidas de CP (sem acréscimos e diferimentos) /Passivo</i>	9,5%	10,2%	11,4%	12%	Quanto maior, <u>maiores</u> serão as pressões de tesouraria

**f) Estrutura do Ativo, do Passivo e dos Fundos Próprios**

De seguida analisa-se a estrutura do ativo, dos fundos próprios e do passivo, que como se pode verificar, têm-se mantido estáveis ao longo do triénio 2009/2011.

**Quadro 10 - Estrutura do ativo**

(valores em %)

ESTRUTURA DO ATIVO		2009	2010	2011
Imobilizado	<i>(Imob. Líquido) / (Ativo Fixo Líquido/Amortizações e Provisões)</i>	90,4%	88,4%	87,2%
Amortizações	<i>Amortizações Acumuladas/Ativo Líquido</i>	6,3%	6,8%	7,7%
Existências	<i>(Existências+Prov. P. depr. de Exist.)/Ativo Líquido</i>	0,2%	0,1%	0,1%
Clientes	<i>Dívidas de 3.ºs (MLP+CP)/Ativo Líquido</i>	2,2%	3,2%	3,8%
Disponibilidades	<i>Disponibilidades/Ativo Líquido</i>	0,6%	0,8%	0,7%
Acréscimos e Diferimentos	<i>Acréscimos e Diferimentos/Ativo Líquido</i>	0,3%	0,7%	0,5%
TOTAL		100%	100%	100%

**Quadro - Estrutura do Passivo e dos Fundos Próprios**

(valores em %)

ESTRUTURA DO PASSIVO E DOS FUNDOS PRÓPRIOS		2009	2010	2011
Fundos Próprios	<i>Fundos Próprios/(Total Passivo+Fundos Próprios)</i>	72%	71%	71%
Dívidas de MLp	<i>Passivo de MLp/(Total Passivo + Fundos Próprios)</i>	9%	9%	9%
Dívidas de Cp	<i>Passivo de Cp/(Total Passivo + Fundos Próprios)</i>	3%	3%	3%
Acréscimos e Diferimentos	<i>Acréscimos e Diferimentos/(Total Passivo + F.Próprios)</i>	16%	16%	16%
Provisões para Riscos e Encargos	<i>Prov. Riscos e Encargos/(Total Passivo + F Próprios)</i>	0%	1%	1%
TOTAL		100%	100%	100%

## 4.2. Análise Orçamental

Esta fase do Relatório de Gestão pretende expressar, de forma sucinta, a evolução da situação orçamental numa ótica de caixa.

De referir que o controlo orçamental é um instrumento de gestão que deve ser complementado com outros indicadores, nomeadamente os Patrimoniais, visto que apenas relaciona os valores recebidos com os pagos. A informação proveniente da informação contabilística e, em especial, do subsistema de contabilidade orçamental, não engloba a dimensão não financeira.

Todavia, há observações importantes a serem salientadas e realizadas neste tipo de análise (João Baptista da Costa Carvalho e outros, "Temas de Contabilidade Pública"): - Desvios entre o orçamento e a sua execução; - Análise das variações dos valores dos diferentes capítulos durante os últimos anos; - Relação do tipo vertical, ou seja, uma análise da composição das receitas entre si e as despesas entre si; - Relações do tipo horizontal, que relacionam despesas e receitas da mesma categoria; - Pressão tributária; e a Eficácia da cobrança.

### 4.2.1. Evolução, Estrutura e Execução da Receita Orçamental

A **receita total bruta cobrada** (incluindo todos os fluxos financeiros) ascendeu, em 2011, a 101.525.239€, apresentando um acréscimo de 11% (+10.263.500€) face a 2010.

No que diz respeito à **receita corrente cobrada**, verificamos que esta apresenta um acréscimo de 4,7% (+3.404.261€) relativamente ao período homólogo de 2010, tendo-se cobrado 75.462.145€ em contraponto com os 72.057.884€ de 2010.

Para este acréscimo contribuiu, essencialmente, o aumento dos impostos diretos em 3,7% (1.432.193€), dos impostos indiretos em 3,3% (74.582€), dos rendimentos de propriedade em 48,3% (2.299.245€) e das vendas de bens e serviços correntes em 69,9% (970.818€).

Por outro lado, notamos uma diminuição na cobrança da receita proveniente das Taxas, multas e outras penalidades em 11,8% (-424.461€) e nas transferências correntes em 3% (-587.114€), devido essencialmente à redução das transferências provenientes do Orçamento de Estado (FEF, FSM e IRS).

A evolução positiva dos Impostos diretos deveu-se, essencialmente, ao aumento do Imposto Municipal sobre Imóveis (+1.750.324€) e do Imposto Único de Circulação (IUC) (+250.461€).

Será importante salientar a redução significativa verificada na cobrança do Imposto Municipal sobre a Transmissão de Imóveis (IMT) (-1.200.059€) que resultará da diminuição acentuada da atividade imobiliária.

O aumento verificado na cobrança da Derrama 25,9% (+793.414€) resultará de períodos execução deste imposto anterior a 2011.

Em 2011 Os Impostos indiretos mantiveram um comportamento estável face ao verificado no exercício anterior, aumentando no entanto 3,3% (74.582€).

Por outro lado, a Venda de bens e serviços correntes aumentaram 69,9% (970.818€).

Relativamente às **Receita de capital**, verificamos que, em 2011, cresceram 32,7% (+5.661.070€) relativamente ao mesmo período de 2010.

Este aumento deve-se sobretudo ao aumento de 144,8% (1.950.613€) da rubrica Venda de bens de investimento (*terrenos, habitações e outros...*).

As Transferências de capital também tiveram um crescimento significativo em 2011, aumentando 78,1% (3.908.899€). Apesar de notarmos uma diminuição da componente de capital do Fundo de Equilíbrio Financeiro (FEF), há um aumento expressivo da Participação do Estado em projetos co - financiados em 290,3% (3.897.841€), por força da execução da obra do Centro de Convenções e Espaço Cultural do Convento de S. Francisco e dos Centros Escolares entretanto concluídos.



## QUADRO 11 – EVOLUÇÃO, ESTRUTURA E EXECUÇÃO DA RECEITA ORÇAMENTAL

RÚBRICAS ORÇAMENTAIS DA RECEITA	2009				2010						2011					
	Dotação Corrigida 2009 (€)	Receita Cobrada Bruta 2009	Peso (%)	Grau de Execução (%) 2009	Dotação Corrigida 2010 (€)	Receita Cobrada Bruta 2010	Peso (%)	Grau de Execução (%) 2010	VAR 2009/2010 - Valor (€)	VAR 2009/2010 - (%)	Dotação Corrigida 2011 (€)	Receita Cobrada Bruta 2011	Peso (%)	Grau de Execução (%) 2011	VAR 2010/2011 - Valor (€)	VAR 2010/2011 - (%)
	(1)	(2)	(3)=2/Total2	(4)=2/1	(5)	(6)	(7)=6/Total6	(8)=6/5	(9)=6-2	(10)=(6-2)/2	(11)	(12)	(13)=12/Total12	(14)=12/11	(15)=12-6	(16)=(12-6)/6
<b>01 - Impostos Directos</b>	<b>38.251.273</b>	<b>37.821.544</b>	<b>38,1%</b>	<b>98,9%</b>	<b>39.661.183</b>	<b>38.343.875</b>	<b>42,0%</b>	<b>96,7%</b>	<b>522.331</b>	<b>1,4%</b>	<b>37.695.191</b>	<b>39.776.068</b>	<b>39,2%</b>	<b>105,5%</b>	<b>1.432.193</b>	<b>3,7%</b>
Imposto Municipal sobre Imóveis (IMI)	17.734.717	21.242.379	21,4%	119,8%	21.500.000	22.842.103	25,0%	106,2%	1.599.724	7,5%	21.199.193	24.592.427	24,2%	116,0%	1.750.324	7,7%
Imposto Único de Circulação (IUC)	2.297.094	2.217.445	2,2%	96,5%	2.214.814	2.362.573	2,6%	106,7%	145.128	6,5%	2.254.094	2.613.034	2,6%	115,9%	250.461	10,6%
Imp. Mun. Trans. Onerosas Imóveis (IMT)	12.364.944	10.298.805	10,4%	83,3%	11.201.686	9.816.916	10,8%	87,6%	-481.889	-4,7%	10.389.098	8.616.857	8,5%	82,9%	-1.200.059	-12,2%
Derrama	3.950.000	3.864.079	3,9%	97,8%	4.396.910	3.068.650	3,4%	69,8%	-795.429	-20,6%	3.567.582	3.862.064	3,8%	108,3%	793.414	25,9%
Impostos Abolidos (inclui Imp. Mun. Veículo)	1.904.418	198.836	0,2%	10,4%	347.673	253.633	0,3%	73,0%	54.797	27,6%	285.124	91.686	0,1%	32,2%	-161.947	-63,9%
Impostos Directos Diversos	100	0	0,0%	0,0%	100	0	0,0%	0,0%	0	-	100	0	0,0%	0,0%	0	-
<b>02 - Impostos Indirectos</b>	<b>3.299.889</b>	<b>2.855.673</b>	<b>2,9%</b>	<b>86,5%</b>	<b>3.533.717</b>	<b>2.235.355</b>	<b>2,4%</b>	<b>63,3%</b>	<b>-620.318</b>	<b>-21,7%</b>	<b>2.674.301</b>	<b>2.309.937</b>	<b>2,3%</b>	<b>86,4%</b>	<b>74.582</b>	<b>3,3%</b>
<b>04 - Taxas Multas e Outras Penalidades</b>	<b>3.501.785</b>	<b>3.676.679</b>	<b>3,7%</b>	<b>105,0%</b>	<b>4.010.591</b>	<b>3.595.916</b>	<b>3,9%</b>	<b>89,7%</b>	<b>-80.763</b>	<b>-2,2%</b>	<b>3.595.648</b>	<b>3.171.455</b>	<b>3,1%</b>	<b>88,2%</b>	<b>-424.461</b>	<b>-11,8%</b>
<b>05 - Rendimentos de Propriedade</b>	<b>15.110.431</b>	<b>6.184.419</b>	<b>6,2%</b>	<b>40,9%</b>	<b>18.754.272</b>	<b>4.762.322</b>	<b>5,2%</b>	<b>25,4%</b>	<b>-1.422.097</b>	<b>-23,0%</b>	<b>17.345.416</b>	<b>7.061.567</b>	<b>7,0%</b>	<b>40,7%</b>	<b>2.299.245</b>	<b>48,3%</b>
<b>06 - Transferências Correntes</b>	<b>19.787.114</b>	<b>19.010.342</b>	<b>19,2%</b>	<b>96,1%</b>	<b>20.409.221</b>	<b>19.660.454</b>	<b>21,5%</b>	<b>96,3%</b>	<b>650.112</b>	<b>3,4%</b>	<b>19.782.823</b>	<b>19.073.340</b>	<b>18,8%</b>	<b>96,4%</b>	<b>-587.114</b>	<b>-3,0%</b>
Fundo de Equilíbrio Financeiro	3.883.634	3.883.634	3,9%	100,0%	3.961.307	3.931.018	4,3%	99,2%	47.384	1,2%	3.508.805	3.508.805	3,5%	100,0%	-422.213	-10,7%
Fundo Social Municipal	1.641.092	1.641.092	1,7%	100,0%	1.673.906	1.528.983	1,7%	91,3%	-112.109	-6,8%	1.364.761	1.364.761	1,3%	100,0%	-164.222	-10,7%
Participação Fixa no IRS	10.506.359	10.506.359	10,6%	100,0%	10.716.487	10.730.358	11,8%	100,1%	223.999	2,1%	10.657.722	10.657.722	10,5%	100,0%	-72.636	-0,7%
Outros/Várias rubricas	3.756.029	2.979.257	3,0%	79,3%	4.057.521	3.470.095	3,8%	85,5%	490.838	16,5%	4.251.535	3.542.052	3,5%	83,3%	71.957	2,1%
<b>07 - Venda de Bens e Serviços Correntes</b>	<b>2.827.591</b>	<b>1.403.020</b>	<b>1,4%</b>	<b>49,6%</b>	<b>2.920.701</b>	<b>1.388.672</b>	<b>1,5%</b>	<b>47,5%</b>	<b>-14.348</b>	<b>-1,0%</b>	<b>3.185.838</b>	<b>2.359.490</b>	<b>2,3%</b>	<b>74,1%</b>	<b>970.818</b>	<b>69,9%</b>
<b>08 - Outras Receitas Correntes</b>	<b>8.167.074</b>	<b>6.090.661</b>	<b>6,1%</b>	<b>74,6%</b>	<b>2.552.883</b>	<b>2.071.290</b>	<b>2,3%</b>	<b>81,1%</b>	<b>-4.019.371</b>	<b>-66,0%</b>	<b>2.558.038</b>	<b>1.710.287</b>	<b>1,7%</b>	<b>66,9%</b>	<b>-361.003</b>	<b>-17,4%</b>
<b>RECEITAS CORRENTES</b>	<b>90.945.157</b>	<b>77.042.338</b>	<b>77,6%</b>	<b>84,7%</b>	<b>91.842.568</b>	<b>72.057.884</b>	<b>79,0%</b>	<b>78,5%</b>	<b>-4.984.454</b>	<b>-6,5%</b>	<b>86.837.255</b>	<b>75.462.145</b>	<b>74,3%</b>	<b>86,9%</b>	<b>3.404.261</b>	<b>4,7%</b>
<b>09 - Venda de Bens de Investimento</b>	<b>19.642.451</b>	<b>1.572.148</b>	<b>1,6%</b>	<b>8,0%</b>	<b>28.560.041</b>	<b>1.347.151</b>	<b>1,5%</b>	<b>4,7%</b>	<b>-224.997</b>	<b>-14,3%</b>	<b>24.941.284</b>	<b>3.297.764</b>	<b>3,2%</b>	<b>13,2%</b>	<b>1.950.613</b>	<b>144,8%</b>
<b>10 - Transferências de Capital</b>	<b>15.570.713</b>	<b>7.581.084</b>	<b>7,6%</b>	<b>48,7%</b>	<b>20.807.310</b>	<b>5.003.462</b>	<b>5,5%</b>	<b>24,0%</b>	<b>-2.577.622</b>	<b>-34,0%</b>	<b>21.036.770</b>	<b>8.912.361</b>	<b>8,8%</b>	<b>42,4%</b>	<b>3.908.899</b>	<b>78,1%</b>
Fundo de Equilíbrio Financeiro	2.589.090	2.589.090	2,6%	100,0%	2.640.882	2.620.681	2,9%	99,2%	31.591	1,2%	2.339.204	2.339.204	2,3%	100,0%	-281.477	-10,7%
Particip. Estado projetos co-financiados	4.059.955	1.674.522	1,7%	41,2%	12.088.652	1.342.910	1,5%	11,1%	-331.611	-19,8%	14.218.160	5.240.751	5,2%	36,9%	3.897.841	290,3%
Outros/Várias rubricas	8.921.668	3.317.472	3,3%	37,2%	6.077.776	1.039.871	1,1%	17,1%	-2.277.601	-68,7%	4.479.406	1.332.406	1,3%	29,7%	292.535	28,1%
<b>11 - Activos Financeiros</b>	<b>436.473</b>	<b>468.925</b>	<b>0,5%</b>	<b>107,4%</b>	<b>427.802</b>	<b>358.385</b>	<b>0,4%</b>	<b>83,8%</b>	<b>-110.540</b>	<b>-23,6%</b>	<b>766.962</b>	<b>308.798</b>	<b>0,3%</b>	<b>40,3%</b>	<b>-49.587</b>	<b>-13,8%</b>
<b>12 - Passivos Financeiros</b>	<b>17.500.160</b>	<b>9.711.326</b>	<b>9,8%</b>	<b>55,5%</b>	<b>12.701.174</b>	<b>10.622.476</b>	<b>11,6%</b>	<b>83,6%</b>	<b>911.150</b>	<b>9,4%</b>	<b>16.300.010</b>	<b>10.461.000</b>	<b>10,3%</b>	<b>64,2%</b>	<b>-161.476</b>	<b>-1,5%</b>
Empréstimos de Curto Prazo	5.000.020	3.900.000	3,9%	78,0%	5.000.000	4.000.000	4,4%	80,0%	100.000	2,6%	10.000.010	7.961.000	7,8%	79,6%	3.961.000	99,0%
Empréstimos de Médio Longo Prazo	12.500.020	5.811.326	5,9%	46,5%	7.701.174	6.622.476	7,3%	86,0%	811.150	14,0%	6.300.000	2.500.000	2,5%	39,7%	-4.122.476	-62,2%
Outros/Várias rubricas	120	0	0,0%	0,0%	0	0	0,0%	#DIV/0!	0	-	0	0	0,0%	#DIV/0!	-	-
<b>13 - Outras Receitas de Capital</b>	<b>194.020</b>	<b>876.474</b>	<b>0,9%</b>	<b>451,7%</b>	<b>441.389</b>	<b>0</b>	<b>0,0%</b>	<b>0,0%</b>	<b>-876.474</b>	<b>-</b>	<b>300</b>	<b>12.621</b>	<b>0,0%</b>	<b>4207,0%</b>	<b>12.621</b>	<b>-</b>
<b>RECEITAS DE CAPITAL</b>	<b>53.343.817</b>	<b>20.209.957</b>	<b>20,4%</b>	<b>37,9%</b>	<b>62.937.716</b>	<b>17.331.474</b>	<b>19,0%</b>	<b>27,5%</b>	<b>-2.878.483</b>	<b>-14,2%</b>	<b>63.045.326</b>	<b>22.992.544</b>	<b>22,6%</b>	<b>36,5%</b>	<b>5.661.070</b>	<b>32,7%</b>
<b>15 - Reposições Não Abatidas/Pagamentos</b>	<b>135.000</b>	<b>11.216</b>	<b>0,0%</b>	<b>8,3%</b>	<b>128.116</b>	<b>73.539</b>	<b>0,1%</b>	<b>57,4%</b>	<b>62.323</b>	<b>555,7%</b>	<b>75.896</b>	<b>71.769</b>	<b>0,1%</b>	<b>94,6%</b>	<b>-1.770</b>	<b>-2,4%</b>
<b>16 - Saldo de Gerência Anterior</b>	<b>1.962.091</b>	<b>1.962.091</b>	<b>2,0%</b>	<b>100,0%</b>	<b>1.798.842</b>	<b>1.798.842</b>	<b>2,0%</b>	<b>100,0%</b>	<b>-163.249</b>	<b>-8,3%</b>	<b>2.998.782</b>	<b>2.998.782</b>	<b>3,0%</b>	<b>100,0%</b>	<b>1.199.940</b>	<b>66,7%</b>
<b>OUTRAS RECEITAS</b>	<b>2.097.091</b>	<b>1.973.307</b>	<b>2,0%</b>	<b>94,1%</b>	<b>1.926.958</b>	<b>1.872.381</b>	<b>2,1%</b>	<b>97,2%</b>	<b>-100.926</b>	<b>-5,1%</b>	<b>3.074.678</b>	<b>3.070.551</b>	<b>3,0%</b>	<b>99,9%</b>	<b>1.198.170</b>	<b>64,0%</b>
<b>TOTAL GERAL</b>	<b>146.386.065</b>	<b>99.225.602</b>	<b>100,0%</b>	<b>67,8%</b>	<b>156.707.242</b>	<b>91.261.739</b>	<b>100,0%</b>	<b>58,2%</b>	<b>-7.963.863</b>	<b>-8,0%</b>	<b>152.957.259</b>	<b>101.525.239</b>	<b>100,0%</b>	<b>66,4%</b>	<b>10.263.500</b>	<b>11,2%</b>

Fontes: Mapas de Controlo Orçamental da Receita

Dotação Corrigida: Dotação orçamental no final do ano, após as modificações orçamentais

Receita Bruta Cobrada: receita cobrada no exercício

Peso % - impacto dessa rubrica face à Receita Bruta Cobrada Total

Grau de Execução: (Receita Bruta Cobrada / Dotação Corrigida)

VAR - Variação da Receita Bruta Cobrada, em € e %, face ao período homólogo

#### 4.2.2. Evolução, Estrutura e Execução da Despesa Orçamental

Analisando o quadro da despesa, verificamos que a Despesa Total paga ascendeu, em 2011, a 99.067.893€, verificando-se um acréscimo face ao período homólogo de 2010 de 12,2% (+10.804.936€).

A **Despesa corrente paga** diminuiu -0,6% (-413.500€) em 2011 face ao período homólogo de 2010.

Em 2011, face ao período homólogo de 2010, apuramos uma redução de 6% nas Despesas com Pessoal (-1.810.932€), de 0,5% relativamente à aquisição de bens e serviços (-121.692€) e de 5% nos Subsídios (-290.472€). Todavia, aumentaram os Juros e outros encargos em 46,2% (+439.968€) e as Transferências correntes em 28,5% (1.416.478€).

O aumento dos juros e outros encargos deve-se, sobretudo à evolução do mercado de capitais, nomeadamente a uma tendência crescente da Euribor a 6 meses, como se pode ver no gráfico ao lado, fazendo com que a Câmara Municipal viesse, no somatório de todos os financiamentos existentes, a ter um acréscimo de despesa de 46,5% (314.183€). Houve também um acréscimo do pagamento de juros de mora.

As Transferências Correntes tiveram um crescimento de 28,5% (1416.478€), resultando particularmente das transferências para:

- a) as Águas de Coimbra (AC), decorrente dos contratos alusivos à Perda de Negócio e Rendas com as Águas do Mondego (AM);
- b) os SMTUC, que aumentaram 592.938€.

Nos Subsídios correntes, em termos gerais, registou-se uma diminuição de 5% (-290.472€). Esta diminuição deve-se particularmente à execução parcial dos protocolos com a Turismo de Coimbra, EM.

As Outras despesas correntes mantiveram um comportamento estável em 2011 face ao exercício anterior.

Relativamente ao pagamento das **Despesas de capital**, verifica-se que tiveram um crescimento muito significativo em 2011, quando comparadas com o exercício anterior. Esse aumento foi de 49,6% (11.218.437€), devido sobretudo:

- a) ao aumento das Aquisições de bens de capital em 34,1% (3.804.360€), por efeito principal do Convento de S. Francisco e a conclusão dos Centros Escolares, cujos pagamentos são contabilizados nesta rubrica orçamental.
- b) às Transferências de capital, que aumentaram 27,9% (875.184€).
- c) Aos Ativos financeiros que também aumentaram 136,2% (1.960.400€), sobretudo devido ao aumento da participação da CMC no Capital Social do Coimbra iParque.
- d) à operação financeira resultante do financiamento de Cp para equilíbrio de tesouraria. Como a autarquia não recebe uniformemente a sua receita municipal, para que se possa cumprir com as suas obrigações em tempo oportuno, tem-se recorrido a um empréstimo de curto prazo no início de cada exercício económico para equilibrar a sua tesouraria. A modalidade encontrada em 2011 foi diferente da verificada nos exercícios anteriores, passando a ser efetuado através de uma conta corrente caucionada, que é um apoio flexível que se destina a ser utilizado e amortizado em função das necessidades. Não obstante o nível de utilização nunca poder ultrapassar num determinado momento o valor contratualizado, tal não significa que o somatório das utilizações e das amortizações não possam ser superiores. De referir ainda que estes financiamentos esgotam-se no próprio exercício em que tiveram origem.
- e) a um aumento do pagamento dos empréstimos de MLp em 21,5% (617.493€), ou seja, pagou-se mais Passivo de MLp que nos exercícios anteriores. No triénio 2009/2011, esta rubrica cresceu 166,4% (2.182.098€), resultando essencialmente do fim do período de carência de alguns financiamentos existentes, como os PPI's e do Estádio Cidade de Coimbra.

Perante o exposto, apuramos que a **Despesa Total** da Câmara Municipal de Coimbra, numa ótica de caixa, aumentou em 2011 face a 2010. Todavia, aferimos uma diminuição da despesa corrente, contrapondo com o aumento das despesas de capital.

Seguidamente apresenta-se uma síntese da execução orçamental da Receita e da Despesa da CMC no triénio 2009/2011.

## QUADRO 12 – EVOLUÇÃO, ESTRUTURA E EXECUÇÃO DA DESPESA ORÇAMENTAL

RÚBRICAS ORÇAMENTAIS DA DESPESA	2009				2010						2011					
	Dotação Corrigida 2009 (€)	Despesa Total Paga 2009 (€)	Peso (%)	Grau de Ex. Orçamental 2009 (%)	Dotação Corrigida 2010 (€)	Despesa Total Paga 2010 (€)	Peso (%)	Grau de Ex. Orçamental 2010 (%)	VAR 2009/2010 - Valor (€)	VAR 2009/2010 - (%)	Dotação Corrigida 2011 (€)	Despesa Total Paga 2011 (€)	Peso (%)	Grau de Ex. Orçamental 2011 (%)	VAR 2010/2011 - Valor (€)	VAR 2010/2011 - (%)
	(1)	(2)	(3)=2/Total2	(4)=2/1	(5)	(6)	(7)=6/Total6	(8)=6/5	(9)=6-2	(10)=(6-2)/2	(11)	(12)	(13)=12/Total	(14)=12/11	(15)=12-6	(16)=(12-6)/6
<b>01 - Despesas com Pessoal</b>	<b>32.185.323</b>	<b>29.407.120</b>	<b>30,2%</b>	<b>91,4%</b>	<b>33.538.251</b>	<b>30.092.982</b>	<b>34,1%</b>	<b>89,7%</b>	<b>685.862</b>	<b>2,3%</b>	<b>32.522.588</b>	<b>28.282.050</b>	<b>28,5%</b>	<b>87,0%</b>	<b>-1.810.932</b>	<b>-6,0%</b>
Remunerações certas e permanentes	24.656.783	22.828.967	23,4%	92,6%	24.843.952	22.558.714	25,6%	90,8%	-270.253	-1,2%	24.517.154	21.991.923	22,2%	89,7%	-566.791	-2,5%
Abonos variáveis ou eventuais	2.246.230	1.835.028	1,9%	81,7%	2.400.364	1.971.221	2,2%	82,1%	136.193	7,4%	2.094.726	1.654.734	1,7%	79,0%	-316.488	-16,1%
Segurança Social	5.282.310	4.743.125	4,9%	89,8%	6.293.935	5.563.047	6,3%	88,4%	819.922	17,3%	5.910.708	4.635.393	4,7%	78,4%	-927.654	-16,7%
<b>02 - Aquisição de Bens e Serviços</b>	<b>33.896.612</b>	<b>19.633.378</b>	<b>20,2%</b>	<b>57,9%</b>	<b>37.204.134</b>	<b>22.405.578</b>	<b>25,4%</b>	<b>60,2%</b>	<b>2.772.200</b>	<b>14,1%</b>	<b>33.616.071</b>	<b>22.283.886</b>	<b>22,5%</b>	<b>66,3%</b>	<b>-121.692</b>	<b>-0,5%</b>
Aquisição de bens	5.571.865	2.787.329	2,9%	50,0%	5.736.358	2.594.168	2,9%	45,2%	-193.161	-6,9%	4.530.272	2.371.168	2,4%	52,3%	-223.000	-8,6%
Aquisição de serviços	28.324.747	16.846.049	17,3%	59,5%	31.467.776	19.811.410	22,4%	63,0%	2.965.361	17,6%	29.085.799	19.912.718	20,1%	68,5%	101.308	0,5%
<b>03 - Juros e Outros Encargos</b>	<b>2.961.310</b>	<b>1.867.813</b>	<b>1,9%</b>	<b>63,1%</b>	<b>1.869.746</b>	<b>952.737</b>	<b>1,1%</b>	<b>51,0%</b>	<b>-915.076</b>	<b>-49,0%</b>	<b>1.970.204</b>	<b>1.392.705</b>	<b>1,4%</b>	<b>70,7%</b>	<b>439.968</b>	<b>46,2%</b>
Juros da dívida pública	2.461.310	1.661.524	1,7%	67,5%	701.246	676.179	0,8%	96,4%	-985.345	-59,3%	1.184.003	990.363	1,0%	83,6%	314.183	46,5%
Empréstimos de Cp	90.000	45.073	0,0%	50,1%	28.735	19.816	0,0%	69,0%	-25.257	-56,0%	100.000	39.667	0,0%	39,7%	19.851	100,2%
Empréstimos de MLp	2.371.310	1.616.451	1,7%	68,2%	672.511	656.364	0,7%	97,6%	-960.087	-59,4%	1.084.003	950.696	1,0%	87,7%	294.332	44,8%
Outros encargos financeiros	500.000	206.289	0,2%	41,3%	1.168.500	276.558	0,3%	23,7%	70.269	34,1%	786.201	402.342	0,4%	51,2%	125.784	45,5%
<b>04 - Transferências Correntes</b>	<b>14.419.970</b>	<b>12.923.395</b>	<b>13,3%</b>	<b>89,6%</b>	<b>9.575.437</b>	<b>4.961.714</b>	<b>5,6%</b>	<b>51,8%</b>	<b>-7.961.681</b>	<b>-61,6%</b>	<b>10.050.777</b>	<b>6.378.192</b>	<b>6,4%</b>	<b>63,5%</b>	<b>1.416.478</b>	<b>28,5%</b>
Freguesias	736.027	693.814	0,7%	94,3%	1.292.419	1.248.273	1,4%	96,6%	554.459	79,9%	1.351.926	1.024.078	1,0%	75,7%	-224.195	-18,0%
Outros/Várias rubricas	13.683.943	12.229.581	12,6%	89,4%	8.283.018	3.713.441	4,2%	44,8%	-8.516.140	-69,6%	8.698.851	5.354.114	5,4%	61,5%	1.640.673	44,2%
<b>05 - Subsídios</b>	<b>5.683.963</b>	<b>5.658.713</b>	<b>5,8%</b>	<b>99,6%</b>	<b>7.698.183</b>	<b>5.768.380</b>	<b>6,5%</b>	<b>74,9%</b>	<b>109.667</b>	<b>1,9%</b>	<b>5.942.266</b>	<b>5.477.908</b>	<b>5,5%</b>	<b>92,2%</b>	<b>-290.472</b>	<b>-5,0%</b>
SMTUC	4.380.000	4.380.000	4,5%	100,0%	4.660.000	4.583.322	5,2%	98,4%	203.322	4,6%	4.750.000	4.720.060	4,8%	99,4%	136.738	3,0%
Turismo de Coimbra, EM	1.278.963	1.278.713	1,3%	100,0%	1.193.183	1.135.058	1,3%	95,1%	-143.655	-11,2%	1.167.256	732.848	0,7%	62,8%	-402.210	-35,4%
Outros/Várias rubricas	25.000	0	0,0%	0,0%	1.845.000	50.000	0,1%	2,7%	50.000	-	25.010	25.000	0,0%	100,0%	-25.000	-50,0%
<b>06 - Outras Despesas Correntes</b>	<b>1.786.188</b>	<b>1.559.929</b>	<b>1,6%</b>	<b>87,3%</b>	<b>1.708.767</b>	<b>1.480.140</b>	<b>1,7%</b>	<b>86,6%</b>	<b>-79.789</b>	<b>-5,1%</b>	<b>2.217.323</b>	<b>1.433.291</b>	<b>1,4%</b>	<b>64,6%</b>	<b>-46.849</b>	<b>-3,2%</b>
<b>DESPESA CORRENTE</b>	<b>90.933.366</b>	<b>71.050.348</b>	<b>72,9%</b>	<b>78,1%</b>	<b>91.594.518</b>	<b>65.661.531</b>	<b>74,4%</b>	<b>71,7%</b>	<b>-5.388.817</b>	<b>-7,6%</b>	<b>86.319.229</b>	<b>65.248.031</b>	<b>65,9%</b>	<b>75,6%</b>	<b>-413.500</b>	<b>-0,6%</b>
<b>07 - Aquisição de Bens de Capital</b>	<b>36.684.808</b>	<b>14.395.292</b>	<b>14,8%</b>	<b>39,2%</b>	<b>44.094.516</b>	<b>11.146.795</b>	<b>12,6%</b>	<b>25,3%</b>	<b>-3.248.497</b>	<b>-22,6%</b>	<b>40.166.648</b>	<b>14.951.155</b>	<b>15,1%</b>	<b>37,2%</b>	<b>3.804.360</b>	<b>34,1%</b>
<b>08 - Transferências de Capital</b>	<b>10.508.601</b>	<b>6.419.101</b>	<b>6,6%</b>	<b>61,1%</b>	<b>8.635.422</b>	<b>3.139.511</b>	<b>3,6%</b>	<b>36,4%</b>	<b>-3.279.590</b>	<b>-51,1%</b>	<b>7.992.487</b>	<b>4.014.695</b>	<b>4,1%</b>	<b>50,2%</b>	<b>875.184</b>	<b>27,9%</b>
Freguesias	4.386.766	3.364.313	3,5%	76,7%	3.692.391	2.185.160	2,5%	59,2%	-1.179.153	-35,0%	4.030.873	2.180.122	2,2%	54,1%	-5.038	-0,2%
Outros/Várias rubricas	6.121.835	3.054.788	3,1%	49,9%	4.943.031	954.351	1,1%	19,3%	-2.100.437	-68,8%	3.961.614	1.834.573	1,9%	46,3%	880.222	92,2%
<b>09 - Activos Financeiros</b>	<b>1.507.110</b>	<b>262.114</b>	<b>0,3%</b>	<b>17,4%</b>	<b>3.167.145</b>	<b>1.439.432</b>	<b>1,6%</b>	<b>45,4%</b>	<b>1.177.318</b>	<b>449,2%</b>	<b>4.926.808</b>	<b>3.399.832</b>	<b>3,4%</b>	<b>69,0%</b>	<b>1.960.400</b>	<b>136,2%</b>
<b>10 - Passivos Financeiros</b>	<b>6.313.950</b>	<b>5.218.500</b>	<b>5,4%</b>	<b>82,7%</b>	<b>7.875.779</b>	<b>6.875.688</b>	<b>7,8%</b>	<b>87,3%</b>	<b>1.657.188</b>	<b>31,8%</b>	<b>13.494.535</b>	<b>11.454.181</b>	<b>11,6%</b>	<b>84,9%</b>	<b>4.578.493</b>	<b>66,6%</b>
Amort. de Empréstimos de Cp	5.000.000	3.907.417	4,0%	78,1%	4.999.480	4.000.000	4,5%	80,0%	92.583	2,4%	10.000.010	7.961.000	8,0%	79,6%	3.961.000	99,0%
Amort. de Empréstimos de MLp	1.313.950	1.311.083	1,3%	99,8%	2.876.299	2.875.688	3,3%	100,0%	1.564.605	119,3%	3.494.525	3.493.181	3,5%	100,0%	617.493	21,5%
<b>11 - Outras Despesas de Capital</b>	<b>438.230</b>	<b>81.405</b>	<b>0,1%</b>	<b>18,6%</b>	<b>1.339.862</b>	<b>0</b>	<b>0,0%</b>	<b>0,0%</b>	<b>-81.405</b>	<b>-</b>	<b>57.452</b>	<b>0</b>	<b>0,0%</b>	<b>0,0%</b>	<b>0</b>	<b>-</b>
<b>DESPESAS DE CAPITAL</b>	<b>55.452.699</b>	<b>26.376.412</b>	<b>27,1%</b>	<b>47,6%</b>	<b>65.112.724</b>	<b>22.601.426</b>	<b>25,6%</b>	<b>34,7%</b>	<b>-3.774.986</b>	<b>-14,3%</b>	<b>66.637.930</b>	<b>33.819.862</b>	<b>34,1%</b>	<b>50,8%</b>	<b>11.218.436</b>	<b>49,6%</b>
<b>TOTAL GERAL</b>	<b>146.386.065</b>	<b>97.426.760</b>	<b>100,0%</b>	<b>66,6%</b>	<b>156.707.242</b>	<b>88.262.957</b>	<b>100,0%</b>	<b>56,3%</b>	<b>-9.163.803</b>	<b>-9,4%</b>	<b>152.957.159</b>	<b>99.067.893</b>	<b>100,0%</b>	<b>64,8%</b>	<b>10.804.936</b>	<b>12,2%</b>

Fontes: Mapas de Controlo Orçamental da Despesa

Dotação Corrigida: Dotação orçamental no final do ano, após as modificações orçamentais

Despesa Total Paga: despesa paga no exercício

Peso % - impacto dessa rubrica face à Despesa Total Paga

Grau de Execução: (Despesa Total Paga / Dotação Corrigida)

VAR - Variação da Despesa Total Paga, em € e %, face ao período homólogo

#### 4.2.3. Evolução da Receita e da Despesa Municipal

No triénio 2009/2011, as receitas e as despesas municipais, respetivamente, cobradas e pagas, tiveram a evolução que se encontra expressa no quadro seguinte:

**Quadro 13 - Evolução da Receita e da Despesa Municipal**  
(valores em euros)

RÚBRICAS	VALORES ABSOLUTOS			VAR 2010/2011
	2009	2010	2011	
1. Saldo inicial (Gerência Anterior)	1.962.091	1.798.842	2.998.782	1.199.940
2. Reposições não abatidas nos pagamentos	11.216	73.539	71.769	-1.770
3. Receita Corrente Cobrada Bruta	77.042.338	72.057.884	75.462.145	3.404.261
4. Despesa Corrente Total Paga	71.050.348	65.661.531	65.248.031	-413.500
5. Receitas de Capital Brutas Cobradas	20.209.957	17.331.474	22.992.544	5.661.070
6. Despesas de Capital Totais Pagas	26.376.412	22.601.426	33.819.862	11.218.436
<b>7. RECEITA TOTAL DISPONÍVEL (1+2+3+5)</b>	<b>99.225.602</b>	<b>91.261.739</b>	<b>101.525.239</b>	<b>10.263.500</b>
<b>8. DESPESA TOTAL PAGA (4+6)</b>	<b>97.426.760</b>	<b>88.262.957</b>	<b>99.067.893</b>	<b>10.804.936</b>
<b>9. MARGEM (7-8)</b>	<b>1.798.842</b>	<b>2.998.782</b>	<b>2.457.346</b>	<b>-541.436</b>

Nota: Na nossa análise foi incorporado o saldo orçamental que transitou da gerência anterior

Fontes: Mapas de Controlo Orçamental da Receita e da Despesa

A receita total disponível teve um aumento, de 2010 para 2011, de 10.263.500€. Estas evoluções na cobrança da receita têm dado origem a movimentos de idêntico sentido ao nível da despesa municipal paga.

As margens verificadas entre as Receitas Totais Disponíveis e a Despesas Totais Pagas em cada exercício resultam no saldo de gerência que é transitado para o exercício seguinte.

#### 4.2.4. Equilíbrio Orçamental

O POCAL consagra no ponto 3.1.1. o princípio do equilíbrio orçamental para as autarquias, ao estabelecer que o orçamento deve prever as receitas para cobrir as despesas, impondo uma mera igualdade contabilística. Obriga também a que as receitas correntes sejam, pelo menos, iguais às despesas correntes.

Atendendo apenas à execução orçamental, verificamos no quadro abaixo que a Câmara Municipal tem cumprido o princípio do equilíbrio orçamental total e corrente, pois, em todos os anos em apreço, os valores das receitas totais (somado o saldo de gerência anterior) e correntes foram superiores, respetivamente, ao das correspondentes despesas.

**Quadro 14 - Equilíbrio Orçamental numa perspetiva de caixa**  
(valores em euros)

RÚBRICAS	2009	2010	2011	VAR 2010/2011
Saldo de Gerência Anterior	1.962.091	1.798.842	2.998.782	1.199.940
<b>Receita Bruta Cobrada</b>	<b>99.225.602</b>	<b>91.261.739</b>	<b>101.525.239</b>	<b>10.263.500</b>
Receitas Correntes	77.042.338	72.057.884	75.462.145	3.404.261
Receitas de Capital	20.209.957	17.331.474	22.992.544	5.661.070
Outras Receitas	1.973.307	1.872.381	3.070.551	1.198.170
<b>Despesa Total Paga</b>	<b>97.426.760</b>	<b>88.262.957</b>	<b>99.067.893</b>	<b>10.804.936</b>
Despesas Correntes Paga	71.050.348	65.661.531	65.248.031	-413.500

RÚBRICAS	2009	2010	2011	VAR 2010/2011
Despesas de Capital Paga	26.376.412	22.601.426	33.819.862	11.218.436
Poupança Corrente (RC-DC)	5.991.990	6.396.353	10.214.113	3.817.761
Saldo de Capital ((R.Cap + O.Rec)-Dcap.)-SGAnt.	-6.155.239	-5.196.413	-10.755.550	-5.559.137
<b>Poupança Geral</b>	<b>-163.249</b>	<b>1.199.940</b>	<b>-541.437</b>	<b>-1.741.376</b>

Fontes: Mapas de Controlo Orçamental da Receita e da Despesa

#### 4.2.5. Composição e evolução da Dívida Bancária e do Passivo

A composição e evolução da dívida permitem-nos concluir que houve uma diminuição do Passivo de MLp (-2%).

As outras dívidas a terceiros de MLp também diminuíram 34%, enquanto que a de CP aumentou 21%.

Apesar de ter vindo a ser contraído um empréstimo de Cp todos os anos para equilíbrio de tesouraria, estes têm sido amortizados na totalidade até ao final do ano a que respeitam, fazendo com que essa dívida seja flutuante e não fundada.

#### Quadro 15 - Composição e Evolução do Passivo de MLp e da Dívida Bancária

(valores em€)

DESCRIÇÃO		CAPITAL EM DÍVIDA a 31 DEZ			
		2009	2010	2011	VAR 2010/2011
<b>Dívida Financeira</b>	Empréstimos de MLp	53.287.484	53.542.141	52.572.951	-2%
	Empréstimos de Cp	0	0	0	-
	Empréstimos de MLp, exigíveis a Cp	0	3.492.131	3.468.988	-1%
	Leasing	0	0	0	-
<b>SUB-TOTAL</b>		<b>53.287.484</b>	<b>57.034.272</b>	<b>56.041.940</b>	<b>-2%</b>
<b>Outras Dívidas a Terceiros</b>	MLP	1.129.493	2.082.503	1.382.148	-34%
	CP (sem/ Op. Tesour.)	13.724.142	12.385.165	14.994.929	21%
<b>SUB-TOTAL</b>		<b>14.853.635</b>	<b>14.467.668</b>	<b>16.377.078</b>	<b>13%</b>
<b>TOTAL</b>		<b>68.141.119</b>	<b>71.501.940</b>	<b>72.419.017</b>	<b>1%</b>

Fonte: Demonstrações financeiras

O Passivo Bancário da CMC, em 31 de Dezembro de 2011 estava constituído da seguinte forma:

#### Quadro 16 - Mapa de Endividamento com Empréstimos de MLp

Data de Aprovação	FINALIDADE	ENT. FINANC.	CAPITAL UTILIZADO	PRAZO (ANOS)	ANOS DECORRIDOS	ANOS EM FALTA	CAPITAL EM DÍVIDA A 31/12/2011	OBS
28-09-1993	104 Habit. p/ Arrend. - Bº da Rosa	INH	2.979.892	26,6	18	8	1.686.719	(I)
30-06-1997	PRU / Programa de Reab. Urbana	CGD/BEI	1.058.744	10	0	10	0	(I)
27-02-2002	Construção do Estádio M.Coimbra	Dexia	35.000.000	20+5	9	16	25.225.225	(I)
29-12-1998	Água e Sanº Básico - AC, E.M.	CGD/BEI	1.860.217	15	12	3	406.926	(N)
20-06-2005	Financiamento PPI 2005	CGD	2.086.715	20	6	14	1.537.580	(N)
29-11-2005	PROHABITA 2006	BPI	114.472	20	6	14	89.746	(I)
20-06-2006	Financiamento PPI 2006	CGD	2.640.581	20	5	15	2.084.669	(N)
27-12-2006	PROHABITA 2007	BPI	256.644	20	4	16	205.367	(N)

Data de Aprovação	FINALIDADE	ENT. FINANC.	CAPITAL UTILIZADO	PRAZO (ANOS)	ANOS DECORRIDOS	ANOS EM FALTA	CAPITAL EM DÍVIDA A 31/12/2011	OBS
23-04-2007	Financiamento PPI 2007	Dexia S	12.500.000	20	4	16	10.526.316	(N)
30-12-2008	Financiamento PPI 2009	BPI	5.811.326	20	2	18	11.779.392	(N)
02-03-2011	Convento de S. Francisco	CGD/BPI	2.500.000	25	0	25	2.500.000	(I)
	<b>DÍVIDA DE MLp EM 31.12.2011</b>						<b>56.041.940</b>	

(I) - Isento dos Limites de Endividamento Municipal

(N) - Não se encontra Isento dos Limites de Endividamento Municipal

Nota: o empréstimo contraído para construção de Saneamento Básico é regularizado pelas Águas de Coimbra, ou seja, é um empréstimo que apesar de ter sido contraído pela Câmara Municipal, a responsabilidade pela sua amortização é da empresa municipal.

#### 4.2.6. Grau de Execução Orçamental

Quanto ao grau de execução orçamental (GEO) da receita total disponível, verificamos que este indicador apresenta, em 2011, uma melhoria significativa, passando de um registo de 58%, em 2010, para 66% em 2011.

##### Quadro 17 - Taxa de Execução Orçamental da Receita

(valores em %)

RÚBRICAS	VALORES ABSOLUTOS		
	2009	2010	2011
Saldo Inicial	100,00%	100,00%	100,00%
Reposições não abatidas nos pagamentos	8,30%	57,40%	94,60%
Receita Corrente	84,70%	78,50%	86,90%
Receita de Capital	37,90%	27,50%	36,50%
<b>RECEITA TOTAL DISPONÍVEL</b>	<b>67,80%</b>	<b>58,20%</b>	<b>66,40%</b>

Fontes: Orçamentos finais e controlo orçamental da receita

**Quadro 18 - Indicadores Orçamentais**

(valores em euros)

INDICADORES		2009	2010	2011	VAR % 2010 / 2011	OBSERVAÇÕES			
<b>A - Rácios de Estrutura da Receita</b>									
1	Receita Corrente Cobrada Bruta	77.042.338	72.057.884	75.462.145					Mede o peso da Receita Corrente Cobrada Bruta na Receita Total Cobrada, não incluindo o saldo de gerência que transitou do ano anterior
	Receita Total Cobrada no ano (não incluindo saldo orç. inicial)	97.263.511	89.462.897	98.526.457	79,2%	80,5%	76,6%	-4,0%	
2	Impostos Diretos Cobrados Brutos	37.821.544	38.343.874	39.776.069					Permite apurar o peso dos Impostos Directos Cobrados Brutos face à Receita Total Cobrada, não incluindo o saldo de gerência que transitou do ano anterior
	Receita Total Cobrada no ano (não incluindo saldo orç. inicial)	97.263.511	89.462.897	98.526.457	38,9%	42,9%	40,4%	-2,5%	
3	Passivos Financeiros Cobrados (Receita)	9.711.326	10.622.476	10.461.000					Mede o peso dos Passivos Financeiros Cobrados (Receita proveniente de empréstimos bancários) no total das Receitas de Capital Cobradas Brutas
	Receitas de Capital Cobradas Brutas	20.209.957	17.331.474	22.992.544	48,1%	61,3%	45,5%	-15,8%	
4	Venda de Bens e Serviços Correntes	1.403.020	1.388.672	2.359.490					Permite apurar a relação entre a Venda de Bens e Serviços Cobrados Brutos e a Receita Total Cobrada no ano (não incluindo saldo orç. inicial)
	Receita Total Cobrada no ano (não incluindo saldo orç. inicial)	97.263.511	89.462.897	98.526.457	1,4%	1,6%	2,4%	0,8%	
<b>B - Rácios de Estrutura da Despesa</b>									
5	Despesas de Capital Pagas	26.376.412	22.601.426	33.819.862					Mede a importância das Despesas de Capital Pagas face às Despesas Totais Pagas
	Despesas Totais Pagas	97.426.760	88.262.956	99.067.893	27,1%	25,6%	34,1%	8,5%	
6	Aquisição de Bens de Capital	14.395.292	11.146.795	14.951.155					Mede a importância da Aquisição de Bens de Capital na Despesa Total Paga
	Despesa Total Pagas	97.426.760	88.262.956	99.067.893	14,8%	12,6%	15,1%	2,5%	
7	Transferências de Capital Pagas	6.419.101	3.139.511	4.014.695					Mede a importância das Transferências de Capital Pagas face à Despesa Total Paga
	Despesa Total Paga	97.426.760	88.262.956	99.067.893	6,6%	3,6%	4,1%	0,5%	
8	Despesas com Pessoal Pagas	29.407.120	30.092.982	28.282.050					Permite apurar o impacto das Despesas com Pessoal Pagas na Despesa Corrente Total Paga
	Despesa Corrente Paga	71.050.348	65.661.531	65.248.031	41,4%	45,8%	43,3%	-2,5%	
9	Despesas com Pessoal Pagas	29.407.120	30.092.982	28.282.050					Permite apurar o impacto das Despesas com Pessoal Pagas na Despesa Total Paga
	Despesa Total Paga	97.426.760	88.262.956	99.067.893	30,2%	34,1%	28,5%	-5,5%	
10	Aquisição de Bens e Serviços Correntes	19.633.378	22.405.578	22.283.886					Mede o impacto das Aquisição de Bens e Serviços Correntes na Despesa Total Paga
	Despesa Total Paga	97.426.760	88.262.956	99.067.893	20,2%	25,4%	22,5%	-2,9%	

11	Serviço da Dívida Pago / Amortizações de Capital	5.218.500		6.875.688		11.454.181			Apura no total da Despesa Total Paga, qual a percentagem que foi destinada ao Serviço da Dívida, às Amortizações de Capital (10. Passivos Financeiros)
	Despesa Total Paga	97.426.760	5,4%	88.262.956	7,8%	99.067.893	11,6%	3,8%	
12	Encargos Financeiros Pagos	1.867.813		952.737		1.392.705			Apura no total da Despesa Corrente Paga, qual a percentagem que foi destinada aos Encargos Financeiros (3. Juros e outros Encargos)
	Despesa Corrente Paga	71.050.348	2,6%	65.661.531	1,5%	65.248.031	2,1%	0,7%	
<b>C - Rácios de Financiamento da Despesa</b>									
13	Despesas com Pessoal Pagas	29.407.120		30.092.982		28.282.050			Mede o impacto das Despesas com Pessoal Pagas face à Receita Corrente Cobrada Bruta
	Receita Corrente Cobrada Bruta	77.042.338	38,2%	72.057.884	41,8%	75.462.145	37,5%	-4,3%	
14	Despesas com Pessoal Pagas	29.407.120		30.092.982		28.282.050			Mede o impacto das Despesas com Pessoal Pagas face à Receita Total Cobrada no ano (não incluindo saldo orç. inicial)
	Receita Total Cobrada no ano (não incluindo saldo orç. inicial)	97.263.511	30,2%	89.462.897	33,6%	98.526.457	28,7%	-4,9%	
15	Despesa Corrente Paga	71.050.348		65.661.531		65.248.031			Apura a relação entre a Despesa Corrente Paga e a Receita Corrente Cobrada Bruta, ou seja, o equilíbrio corrente
	Receita Corrente Cobrada Bruta	77.042.338	92,2%	72.057.884	91,1%	75.462.145	86,5%	-4,7%	
16	Aquisição de Bens e Serviços Correntes	19.633.378		22.405.578		22.283.886			Mede o impacto da Aquisição de Bens e Serviços Correntes face à Receita Corrente Bruta Cobrada
	Receita Corrente Cobrada Bruta	77.042.338	25,5%	72.057.884	31,1%	75.462.145	29,5%	-1,6%	
17	Subsídios Correntes Pagos	5.658.713		5.768.380		5.477.908			Apura o impacto dos Subsídios Correntes Pagos na Receita Corrente Cobrada Bruta
	Receita Corrente Cobrada Bruta	77.042.338	7,3%	72.057.884	8,0%	75.462.145	7,3%	-0,7%	
18	Despesas de Capital Pagas	26.376.412		22.601.426		33.819.862			Mede o impacto das Despesas de Capital Pagas nas Receitas de Capital Cobradas Brutas
	Receitas de Capital Cobradas Brutas	20.209.957	130,5%	17.331.474	130,4%	22.992.544	147,1%	16,7%	
<b>D - Outros Rácios Orçamentais</b>									
19	Receita Total Disponível (incluindo saldo orçamental inicial)	99.225.602		91.261.739		101.525.240			Mede a capacidade das receitas totais cobrirem as despesas totais
	Despesa Total Paga	97.426.760	101,8%	88.262.956	103,4%	99.067.893	102,5%	-0,9%	
20	Receita Corrente Cobrada Bruta	77.042.338		72.057.884		75.462.145			Mede a capacidade das receitas correntes cobradas, cobrirem as despesas correntes pagas
	Despesa Corrente Paga	71.050.348	108,4%	65.661.531	109,7%	65.248.031	115,7%	5,9%	
21	Receita Corrente Cobrada Bruta	77.042.338		72.057.884		75.462.145			Mede o peso das receitas correntes nas receitas totais cobradas no exercício
	Receita Total Cobrada no ano (não incluindo saldo orç. inicial)	97.263.511	79,2%	89.462.897	80,5%	98.526.457	76,6%	-4,0%	
22	Despesa Corrente Paga	71.050.348		65.661.531		65.248.031			Mede o peso das despesas correntes nas despesas totais pagas
	Despesa Total Paga	97.426.760	72,9%	88.262.956	74,4%	99.067.893	65,9%	-8,5%	



23	Receita Bruta Total Cobrada - Passivos Financeiros Cobrados	89.514.276	91,9%	80.639.263	91,4%	91.064.240	91,9%	0,6%	Mede o grau de cobertura das despesas totais pelas receitas da autarquia que não são provenientes de empréstimos
	Despesa Total Paga	97.426.760		88.262.956		99.067.893			
24	Receitas Próprias Cobradas	60.949.543	62,6%	54.102.966	61,3%	60.007.987	60,6%	-0,7%	Mede o grau de cobertura das despesas totais pelas receitas próprias (ou seja, o valor total das receitas abatido das transferências recebidas e dos passivos financeiros) e controladas directamente pela autarquia
	Despesa Total Paga	97.426.760		88.262.956		99.067.893			
25	Passivos Financeiros Cobrados (Receita)	9.711.326	9,8%	10.622.476	11,6%	10.461.000	10,3%	-1,3%	Mede a importância dos empréstimos de terceiros na receita total Cobrada da autarquia
	Receita Bruta Total Cobrada	99.225.602		91.261.739		101.525.240			
26	Passivos Financeiros Cobrados (Receita)	9.711.326	10,0%	10.622.476	12,0%	10.461.000	10,6%	-1,5%	Mede o grau de cobertura das despesas totais pelas receitas da autarquia provenientes de empréstimos de terceiros
	Despesa Total Paga	97.426.760		88.262.956		99.067.893			
27	Passivos Financeiros + Juros e Outros Encargos	7.086.313	7,3%	7.828.425	8,9%	12.846.886	13,0%	4,1%	Mede o peso da despesa com os custos financeiros (juros+amortizações) dos empréstimos de médio e longo e outras despesas consideradas nas rubricas 03 e 10 orçamental na despesa total
	Despesa Total Paga	97.426.760		88.262.956		99.067.893			
28	Amortização de Empréstimos de MLP	1.311.083	1,3%	2.875.688	3,3%	3.493.181	3,5%	0,3%	Permite apurar o peso da amortização de empréstimos de médio e longo prazo no conjunto das despesas da autarquia local
	Despesa Total Paga	97.426.760		88.262.956		99.067.893			
29	Serviço da Dívida de Empréstimos de MLP	2.922.883	2,9%	3.532.052	3,9%	4.443.876	4,4%	0,5%	Mede o peso dos custos financeiros (juros+amortizações) decorrentes de empréstimos de médio e longo prazo na receita total da autarquia
	Receita Bruta Total Cobrada	99.225.602		91.261.739		101.525.240			
30	Serviço da Dívida de Empréstimos de MLP	2.922.883	20 €	3.532.052	25 €	4.443.876	31 €	6,4 €	Permite apurar o custo do serviço da dívida de empréstimos de médio e longo prazo "per capita". Nota: os dados da população residente têm como fonte o INE. À falta de dados referentes a 2009 e 2010, assumiu-se os dados de 2008.
	População	143.396		143.396		143.396			
31	Despesa Total Paga	97.426.760	81,1%	88.262.956	80,8%	99.067.893	82,6%	1,8%	Permite apurar a relação entre as despesas pagas e os compromissos totais assumidos quer se encontrem facturados ou não, no mesmo exercício
	Compromissos Assumidos para o Exercício	120.121.407		109.240.695		119.963.170			
32	Dívida Financeira de MLP	53.287.484	59,5%	57.034.272	70,7%	56.041.940	61,5%	-9,2%	Somatório do capital em dívida dos emprést. Obrigacionistas e de médio e longo prazos, do capital em dívida dos contratos de leasing / Receita total disponível deduzida da rubrica orçamental "12. Passivos Financeiros - Emprést. Contraídos a médio e longo prazo
	Receita Bruta Total Cobrada - Passivos Financeiros Cobrados	89.514.276		80.639.263		91.064.240			

Fontes: Mapas de Controlo Orçamental da Receita e da Despesa

### 4.3. Rateio e Limites de Endividamento Municipal

O cálculo dos limites de endividamento encontra-se definido nos artigos 37.º e 39.º da Lei n.º 2/2007, de 15 de Janeiro (LFL - Lei das Finanças Locais).

No triénio 2009/2011, o Município de Coimbra apresentava as seguintes margens face aos seus limites de Cp; MLP e de Endividamento Líquido.

#### Quadro 19 - Limites de Endividamento Municipal

(valores em euros)

SITUAÇÃO FACE AOS LIMITES DE ENDIVIDAMENTO MUNICIPAL		2009	2010	2011 <sup>1</sup>	OBSERVAÇÕES
ENDIVIDAMENTO DE CURTO PRAZO	Excesso				Artigo 39.º, n.º 1 da LFL
	Margem	5.246.252	5.407.182	5.376.538	
ENDIVIDAMENTO DE MÉDIO E LONGO PRAZOS	Excesso				Artigo 39.º, n.º 2 da LFL
	Margem	13.718.903	14.419.525	16.703.7867	
ENDIVIDAMENTO LÍQUIDO	Excesso				Artigo 37.º, n.º 1 da LFL
	Margem	65.578.155	67.589.773	67.206.728	

Fontes: Mapas de Cálculo de Endividamento Municipal.

Todavia, tal como já se tinha verificado em 2010 com a Lei n.º 12-A/2010, de 30 de Junho (denominado PEC II), o Orçamento de Estado para 2011 sobrepôs-se à Lei das Finanças Locais no que respeita aos limites de endividamento das autarquias locais.

Em 2011, a base para cálculo para destes limites foram dispostos no artigo 53.º da Lei n.º 55-A/2010, de 31 de Dezembro (Lei do Orçamento do Estado para 2011), que passamos a transcrever:

*“1 — Em 31 de Dezembro de 2011, o valor do endividamento líquido, calculado nos termos da Lei n.º 2/2007, de 15 de Janeiro, alterada pelas Leis n.os 22 -A/2007, de 29 de Junho, 67 -A/2007, de 31 de Dezembro, e 3 -B/2010, de 28 de Abril, de cada município não pode exceder o que existia em 30 de Setembro de 2010.*

*2 — No ano de 2011, a contração de novos empréstimos de médio e longo prazos está limitada ao valor resultante do rateio do montante global das amortizações efetuadas pelos municípios em 2009, proporcional à capacidade de endividamento disponível para cada município, sem prejuízo do disposto nos n.os 1 e 5 a 7 do artigo 39.º da Lei n.º 2/2007, de 15 de Janeiro, alterada pelas Leis n.os 22 -A/2007, de 29 de Junho, 67 -A/2007, de 31 de Dezembro, e 3 -B/2010, de 28 de Abril.*

Como se pode verificar, o cálculo do endividamento líquido e de médio e longo prazo para cada município, em 2011, deveriam ser apurados de acordo com o exposto no OE/2011 e não com a LFL.

De referir ainda que a utilização do valor resultante do rateio, para efeitos de contração de empréstimos de MLP teria de respeitar o cumprimento do limite de endividamento líquido para 2011.

De acordo com a Direção Geral das Autarquias Locais (DGAL), o Rateio do endividamento de MLP nos termos do n.º 2 do art.º 53.º do Orçamento do Estado para 2011 destinado à Câmara Municipal de Coimbra foi de **1.880.018€**.

Apesar da CMC ter capacidade para recorrer a um financiamento de MLP de 1.880.18€ em 2011, não foi realizado nem iniciado qualquer processo para financiamento bancário de MLP ao longo desse exercício económico.

Relativamente ao valor do endividamento líquido, a CMC cumpriu o exposto no n.º 1 do art.º 53.º do Orçamento do Estado para 2011.

<sup>1</sup> De referir que para o cálculo do endividamento do Município para o exercício de 2011, falta integrar os resultados do Comunidade Intermunicipal do Baixo Mondego (CIM-BM) e do Mercado Abastecedor de Coimbra (MAC).

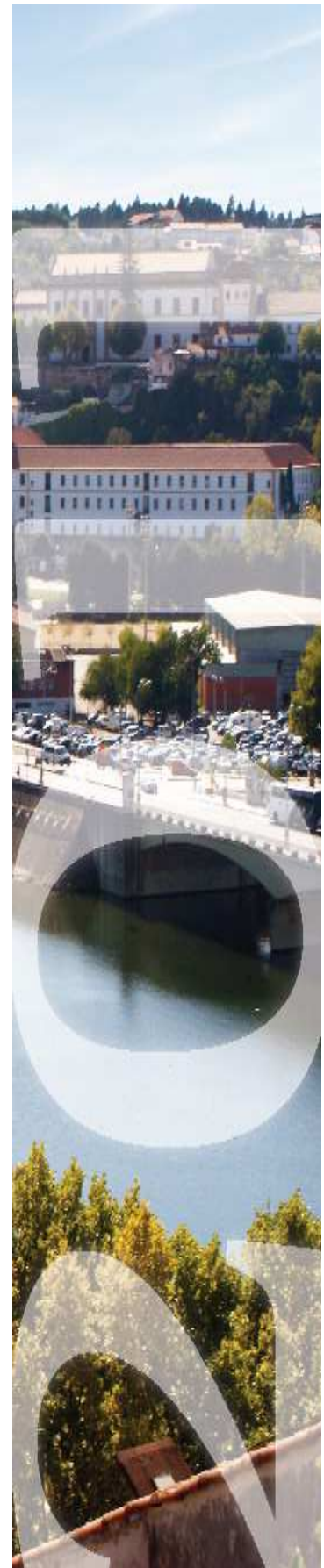

## **5. Execução das Grandes Opções do Plano**



## 5. ACTIVIDADES DA CÂMARA MUNICIPAL

### 5.1. Introdução

O presente capítulo tem como finalidade proceder à análise das atividades desenvolvidas durante o ano de 2011 nas áreas de atuação do Município que se encontram descritas nos Objetivos das Grandes Opções do Plano (GOP).

No âmbito deste capítulo apresenta-se o desenvolvimento da execução das GOP e do Plano Plurianual de Investimentos (PPI) por Objetivo e Programa, resumo das obras com projeto aprovado, com concurso aberto/ajuste direto; obras adjudicadas; obras consignadas e obras recebidas provisoriamente em 2011; a análise da execução orçamental por unidades orgânicas; indicadores de eficácia e de eficiência/produktividade; eficácia por unidades orgânicas e eficácia por investimento; financiamento das GOP por Fundos Estruturais e do Orçamento do Estado, apresentando-se, em anexo, o desenvolvimento das atividades por Objetivo e Programa.

#### Grandes Opções do Plano

O quadro 5.2.1. "Execução das Grandes Opções do Plano" descreve a execução a diferentes níveis (despesa cabimentada, despesa comprometida, despesa faturada e despesa paga).

A despesa total, diretamente cabimentada nas GOP, alcançou o valor de 72.838.716 euros, o que representou a taxa de execução orçamental por cabimentos de 82,07 % da dotação definida (após alterações orçamentais). Esta taxa, comparada com a do período homólogo de 2010, foi superior em 0,50 pontos percentuais. Em valores cabimentados registou-se um decréscimo, para o período homólogo de 2010, no valor de 5.667.413 euros. Registe-se que o total das dotações orçamentais definidas nas GOP ascendeu em 2011 (após modificações orçamentais) a 88.756.814 euros, valor este inferior em 7.488.627 euros ao de 2010 (após modificações orçamentais), representando um decréscimo de 7,7 %.

O indicador "Despesa Comprometida" ascendeu a 64.394.769 euros, representando uma taxa de execução orçamental por compromissos de 72,55 % da dotação definida das GOP. Relativamente ao período homólogo de 2010, este indicador cresceu 12,75 pontos percentuais.

O indicador "Despesa Faturada Total", com o valor absoluto de 52.608.944 euros, foi superior ao do período homólogo de 2010, em 5.467.591 euros (+ 11,50 %). O indicador "Despesa Paga", que alcançou o valor de 46.604.173 euros, foi superior em 7.686.075 euros para o período homólogo de 2010.

Por Objetivos, conclui-se que o de maior preponderância, considerando a despesa cabimentada, foi o de "Planeamento, Reabilitação e Qualificação", com o valor total 23.596.173 euros, seguindo-se-lhe o Objetivo de "Estruturação do Território e Desenv. Sócio-Económico", com o valor de 18.103.455 euros.

A distribuição por Objetivos e Programas das Dotações Definidas finais (após modificações orçamentais), Despesa Cabimentada, Despesa Comprometida, Despesa Faturada e Despesa Paga e respetivas taxas de execução, pode ser analisada no quadro e gráfico seguintes.

No âmbito do PPI a "taxa" de execução foram as seguintes: por cabimentos foi de 76,44 % (79,32% em 2010), por compromissos em 64,56% (49,90% em 2010), a faturação total em 42,80% (32,85% em 2010) e os pagamentos em 37,22% (25,28% em 2010).

Destaque-se as 31 obras (22 em 2010) com projeto de execução aprovados; os 31 concursos abertos/ajustes diretos (22 em 2010); as 36 obras adjudicadas (no valor total de 3.485.574 euros, IVA incluído) (33 em 2010); as 30 obras consignadas (31 em 2010); e as 10 obras recebidas provisoriamente (23 em 2010) (Quadros 5.2.3. a 5.2.7.), de entre as quais a empreitada do "Convento de S. Francisco" que assume a principal relevância.

#### Orçamento

As taxas de execução a nível do Orçamento total da autarquia (GOP + Despesas de funcionamento), atingiram 86,62% por cabimentos (85,12% em 2010), com 78,43 % por compromissos (69,71% em 2010), com 69,40% por faturação (62,13 % em 2010) e com 64,77% por pagamentos (56,32% em 2010).

Por último é de referir as 34 candidaturas e as 24 aprovações (incluindo reprogramações) de projetos a várias fontes de financiamento por Fundos Estruturais e Orçamento do Estado (Quadros 5.3.2.3. a 5.3.2.7.).

No âmbito das comparticipações do Orçamento do Estado e QREN, a autarquia recebeu em 2011, por transferências correntes e de capital, 10.016.212 €.

## 5.2. Execução Global, Relação de Empreitadas e Indicadores das GOP e por Unidade Orgânica

Quadro 5.2.1. Execução das Grandes Opções do Plano de 2011

Objectivo/Programa	Financiamento Definido		Tr. Exec. Cab. DIA x	Compromisso C	Tr. Exec. Comp. DIA x	Facterado Ao Anterior D	Facterado Ao E	Facterado Total F	Tr. Exec. Fact. Total	Pago Valor G	Unidade	
	A	B									Tr. Exec. Pago DIA x	Tr. Exec. Pago DIA x
<b>01</b>	<b>Planeamento, Reabilitação e Qualificação</b>	<b>32.434.722</b>	<b>23.596.173</b>	<b>72,75</b>	<b>18.041.345</b>	<b>55,63</b>	<b>2.531.004</b>	<b>13.093.526</b>	<b>15.624.530</b>	<b>48,17</b>	<b>13.061.950</b>	<b>40,27</b>
01001	Ordenamento Territorial e Planeamento	708.042	514.158	72,62	434.477	63,84	73.638	318.041	397.739	56,17	337.684	47,63
01002	Ações de Desenvolvimento e Qualificação Urbana	5.143.354	2.581.818	50,14	1.165.320	22,63	62.303	364.351	1.027.854	19,96	681.865	13,24
01003	Promoção da Habitação, Reconst. e Renovação Urbana	4.316.662	2.258.358	52,33	2.089.172	48,40	134.144	1.422.251	1.556.394	36,06	1.227.195	28,43
01004	Reabilitação Urbana dos Centros Históricos	4.587.611	2.379.373	64,34	1.070.388	23,35	289.239	560.284	843.523	18,52	737.633	17,39
01005	Abastecimento de Água e Saneamento	6.009.212	5.806.708	96,63	4.610.769	76,73	-6.412	3.315.017	3.908.605	65,04	3.740.251	62,24
01006	Infraestruturas Sanitárias e Higiene Pública	6.555.868	5.778.723	88,15	5.606.872	85,52	1.676.391	3.572.165	5.248.556	80,06	4.116.080	62,78
01007	Espaços Verdes e Jardins	1.041.352	532.610	51,15	304.811	29,27	56.786	216.635	273.421	26,26	258.323	24,86
01008	Programa Polis	125.407	31.477	72,34	63.342	55,29	45.978	22.314	68.893	54,34	65.325	52,57
01009	Organizações e Modernizações Administrativas	2.151.509	1.555.679	72,31	1.409.485	65,51	182.812	1.132.743	1.315.554	61,15	1.041.484	48,41
01010	Protecção Civil	1.789.705	1.436.668	80,33	1.220.709	68,21	3.466	368.527	377.392	54,65	734.311	44,42
<b>02</b>	<b>Estret. do Território e Desev. Sócio-Económico</b>	<b>19.813.914</b>	<b>18.103.455</b>	<b>91,37</b>	<b>17.654.377</b>	<b>89,10</b>	<b>662.163</b>	<b>10.445.433</b>	<b>11.107.596</b>	<b>56,06</b>	<b>10.297.019</b>	<b>51,97</b>
02001	Desenv. Económico e Apoio à Actividade Empresarial	3.367.518	3.448.512	86,92	3.444.922	86,83	200.000	3.213.346	3.413.346	86,05	3.333.346	85,54
02002	Fomento do Activ. Sócio-Económ. e Local. Económica	120.608	64.341	53,84	50.808	42,13	0	46.563	46.563	38,61	41.643	34,53
02003	Dinamização e Promoção do Turismo	1.201.456	1.201.424	100,00	1.201.424	100,00	0	749.875	749.875	62,41	749.875	62,41
02004	Acessibilidades / Vias Estruturantes	1.085.062	758.030	69,87	663.508	61,15	149.647	152.120	301.767	27,81	301.767	27,81
02005	Acessibilidades / Vias Complementares	282.898	144.433	51,05	65.120	23,02	360	3.309	3.669	3,42	3.669	3,42
02006	Ordenamento de Tráfego e Circulação	455.212	286.649	62,97	133.631	42,55	6.597	143.739	150.337	33,04	144.000	31,63
02007	Conservação e Manutenção de Vias	1.201.311	1.012.127	84,25	353.157	29,34	24.754	222.728	247.482	20,60	223.586	18,61
02008	Eléctrico Rápido de Superfície (MLM)	50	0	0,00	0	0,00	0	0	0	0,00	0	0,00
02009	Equipamentos e Infraestruturas Estruturantes (Outros)	11.439.739	11.187.279	97,82	11.081.848	96,97	280.805	5.907.092	6.187.837	53,81	5.432.533	47,24
<b>03</b>	<b>Cidade Solidária e Saudável</b>	<b>15.581.077</b>	<b>13.153.416</b>	<b>84,42</b>	<b>12.114.204</b>	<b>77,75</b>	<b>849.339</b>	<b>10.167.297</b>	<b>11.016.635</b>	<b>70,71</b>	<b>10.355.113</b>	<b>66,46</b>
03001	Descentralização e Apoio às Juntas de Freguesia	6.219.736	5.628.543	90,49	4.703.737	75,63	407.274	3.236.570	3.703.845	59,55	3.264.669	52,49
03002	Função Social do Transporte Público	8.020.548	6.389.149	79,66	6.376.171	79,50	16.123	6.234.878	6.311.001	78,69	6.232.839	78,46
03003	Ação Social e Família	1.147.074	981.718	85,58	886.843	77,31	398.188	466.138	864.336	75,35	667.255	58,17
03004	Apoio ao Município	5.180	360	6,95	0	0,00	0	0	0	0,00	0	0,00
03005	Melhoria do Atendimento aos Municípios	26.413	26.036	98,57	23.084	87,39	5.308	10.191	16.038	60,35	11.744	44,46
03006	Ações de Geminção e Cooperação	162.126	127.611	78,71	124.369	76,71	21.835	39.520	121.356	74,85	118.546	73,12
<b>04</b>	<b>Afirmação da Cultura</b>	<b>3.082.766</b>	<b>2.306.842</b>	<b>74,83</b>	<b>2.144.376</b>	<b>69,56</b>	<b>744.616</b>	<b>1.166.383</b>	<b>1.910.939</b>	<b>61,99</b>	<b>1.645.722</b>	<b>53,38</b>
04001	Valorização do Património Histórico e Cultural	60.408	39.337	65,12	27.702	45,86	7.006	5.770	12.776	21,15	9.261	15,33
04002	Promoção dos Produtos Culturais de Coimbra	133.716	127.341	95,23	114.179	85,39	20.456	36.741	57.197	42,78	48.568	36,32
04003	Difusão do Livro e da Leitura	187.523	167.363	89,31	157.919	84,21	30.110	37.722	127.832	68,17	32.285	49,21
04004	Espaços Culturais	33.385	57.636	172,85	43.167	129,31	3.008	44.394	48.002	51,40	47.752	51,13
04005	Animação	233.065	281.397	120,74	270.389	115,98	216.711	47.048	263.759	30,00	253.370	88,50
04006	Iniciativas Culturais Relevantes	1.373.809	733.287	53,38	674.844	49,12	206.656	443.300	643.956	47,31	503.589	36,66
04007	Apoio ao Associativismo Cultural	340.860	839.881	246,43	843.576	247,48	260.669	490.808	751.477	73,87	684.838	72,79
<b>05</b>	<b>Educação, Desporto e Tempos Livres</b>	<b>17.844.335</b>	<b>15.678.831</b>	<b>87,86</b>	<b>14.439.866</b>	<b>80,92</b>	<b>2.944.365</b>	<b>10.004.819</b>	<b>12.949.184</b>	<b>72,57</b>	<b>11.244.369</b>	<b>63,01</b>
05001	Igualdade de Oportunidades para a Educação	3.424.163	3.347.566	97,79	3.069.263	89,64	164.178	2.526.320	2.690.498	78,57	2.263.770	66,11
05002	Educação Pré-Escolar	30.478	15.312	50,24	3.559	11,68	2.669	0	2.669	8,76	2.669	8,76
05003	Ensino Básico e Secundário	6.232.834	5.814.880	93,29	5.708.980	91,59	1.711.628	3.870.034	5.581.662	89,55	5.433.429	87,17
05004	Projectos Complementares de Natureza Educativa	2.010.428	1.555.776	77,39	1.543.818	76,79	143.512	1.320.963	1.464.475	72,84	1.233.160	61,34
05005	Instalações e Equipamentos Desportivos	3.519.629	2.613.376	74,27	2.059.174	58,51	245.149	1.365.888	1.611.037	45,77	1.226.626	34,85
05006	Fomento e Formação Desportivos	2.256.552	2.131.474	94,46	1.324.773	85,30	670.126	819.853	1.489.979	66,03	1.046.286	46,37
05007	Tempos Livres, Juventude e Lazer	370.190	199.846	53,98	130.299	35,20	7.102	101.761	108.863	29,41	38.428	10,38
<b>Total</b>		<b>88.756.814</b>	<b>72.838.716</b>	<b>82,07</b>	<b>64.394.768</b>	<b>72,55</b>	<b>7.731.486</b>	<b>44.877.458</b>	<b>52.608.944</b>	<b>59,27</b>	<b>46.604.173</b>	<b>52,51</b>

Do quadro 5.2.1., evidenciam-se as taxas de execução das GOP:

- por cabimentos: 82,07%
- por compromissos: 72,55%
- por faturação: 59,27%
- por pagamentos: 52,51%

**Gráfico 5.2.1. Comparação da Dotação Definida, Cabimentada, Comprometida, Faturada e Paga nas Grandes Opções do Plano de 2011 por Objeto**

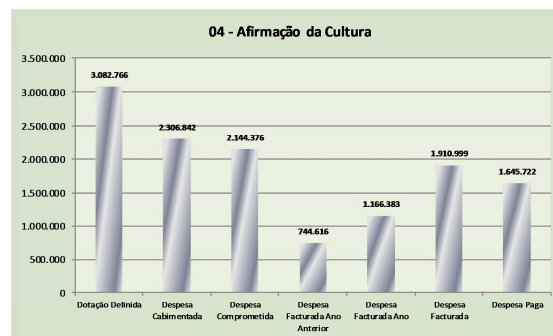
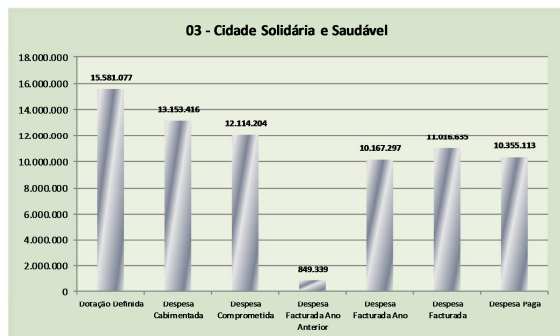
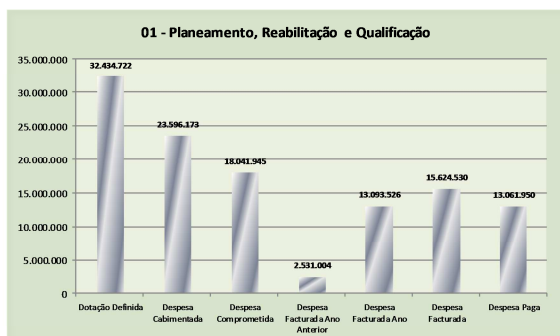

Quadro 5.2.2. Execução do Plano Plurianual de Investimentos de 2011

Objectivo/Programa	Financiamento	Cabimento	Tr. Exec. Cab. B/A z	Compromisso	Tr. Exec. Comp. C/A z	Factorado Ao Anterior	Factorado Ao	Factorado Total	Tr. Exec. Fact. Total	Pago Valor G	Unid.: euro	
	A										B	C
<b>01</b>	<b>Planeamento, Reabilitação e Qualificação</b>	<b>16.729.593</b>	<b>9.700.293</b>	<b>57,98</b>	<b>5.753.475</b>	<b>34,39</b>	<b>707.457</b>	<b>3.450.743</b>	<b>4.158.200</b>	<b>24,86</b>	<b>3.042.469</b>	<b>18,19</b>
01001	Ordenamento Territorial e Planeamento	30	0	0,00	0	0	0	0	0	0	0	0,00
01002	Ações de Desenvolvimento e Qualificação Urbana	4.553.414	2.441.512	53,62	1.064.532	23,38	62.903	358.542	1.021.444	22,43	675.763	14,84
01003	Promoção da Habitação, Reconstr. e Renovação Urbana	3.046.509	1.130.882	37,12	1.053.643	34,59	67.547	563.131	630.678	20,70	332.324	10,91
01004	Reabilitação Urbana dos Centros Históricos	4.261.586	2.901.373	68,08	1.025.892	24,07	286.531	526.616	813.148	19,08	761.257	17,86
01005	Abastecimento de Água e Saneamento	1.060.148	858.090	80,34	767.127	72,36	0	34.639	34.639	8,33	24.062	2,27
01006	Infraestruturas Sanitárias e Higiene Pública	857.884	447.659	52,18	297.147	34,63	110.819	157.142	267.361	31,23	251.117	29,27
01007	Espaços Verdes e Jardins	534.954	118.631	22,18	54.306	10,15	32.936	17.126	50.062	3,36	49.481	3,25
01008	Programa Polis	114.835	89.584	78,01	69.342	60,38	45.378	22.914	68.893	59,99	65.925	57,41
01009	Organização e Modernização Administrativa	1.018.834	620.835	60,88	557.291	54,65	97.550	407.999	505.550	49,57	303.192	29,73
01010	Protecção Civil	1.280.299	1.091.727	85,27	864.194	67,50	3.193	702.633	705.826	55,13	579.348	45,25
<b>02</b>	<b>Estret. do Território e Desenv. Sócio-Económico</b>	<b>13.735.810</b>	<b>12.809.656</b>	<b>92,85</b>	<b>12.414.500</b>	<b>89,99</b>	<b>448.594</b>	<b>6.025.782</b>	<b>6.474.375</b>	<b>46,93</b>	<b>5.704.198</b>	<b>41,35</b>
02001	Desenv. Económico e Apoio à Actividade Empresarial	110	0	0,00	0	0,00	0	0	0	0,00	0	0,00
02002	Fomento da Activ. Sócio-Económ. e Local Económica	52.738	10.841	20,56	1.658	3,14	0	1.643	1.643	3,12	1.643	3,12
02003	Dinamização e Promoção do Turismo	20	0	0,00	0	0,00	0	0	0	0,00	0	0,00
02004	Accessibilidades / Vias Estruturantes	1.055.032	752.690	71,34	663.508	62,89	149.647	152.120	301.767	28,60	301.767	28,60
02005	Accessibilidades / Vias Complementares	282.898	144.433	51,05	65.120	23,02	360	9.309	9.669	3,42	9.669	3,42
02006	Ordenamento de Tráfego e Circulação	422.672	264.498	62,58	184.185	43,58	3.302	136.988	140.891	33,33	135.639	32,09
02007	Conservação e Manutenção de Vias	881.311	766.602	86,98	734.870	83,38	13.880	135.316	149.196	16,33	138.036	15,66
02008	Eléctrico Rápido de Superfície (MLM)	20	0	0,00	0	0,00	0	0	0	0,00	0	0,00
02009	Equipamentos e Infraestruturas Estruturantes (Outros)	11.101.009	10.870.591	97,92	10.765.160	96,97	280.805	5.590.404	5.871.209	52,89	5.117.444	46,10
<b>03</b>	<b>Cidade Solidária e Saudável</b>	<b>1.104.387</b>	<b>1.045.266</b>	<b>94,60</b>	<b>999.534</b>	<b>90,46</b>	<b>8.266</b>	<b>194.832</b>	<b>203.098</b>	<b>18,38</b>	<b>161.360</b>	<b>14,60</b>
03001	Descentralização e Apoio às Juntas de Freguesias	1.031.997	990.055	95,94	957.454	92,78	6.408	194.832	201.240	19,50	159.502	15,46
03002	Função Social do Transporte Público	65.030	48.853	75,12	37.493	57,65	1.858	0	1.858	2,86	1.858	2,86
03003	Ação Social e Família	7.940	6.358	80,08	4.586	57,76	0	0	0	0,00	0	0,00
03004	Apoio ao Município	10	0	0,00	0	0,00	0	0	0	0,00	0	0,00
03005	Melhoria do Atendimento aos Municípios	10	0	0,00	0	0,00	0	0	0	0,00	0	0,00
03006	Ações de Geminção e Cooperação	0	0	0,00	0	0,00	0	0	0	0,00	0	0,00
<b>04</b>	<b>Afirmação da Cultura</b>	<b>356.310</b>	<b>315.398</b>	<b>88,52</b>	<b>302.260</b>	<b>84,83</b>	<b>223.431</b>	<b>67.059</b>	<b>290.490</b>	<b>81,53</b>	<b>270.175</b>	<b>75,83</b>
04001	Valorização do Património Histórico e Cultural	1.455	1.324	91,02	364	66,28	0	0	0	0,00	0	0,00
04002	Promoção dos Produtos Culturais de Coimbra	20	0	0,00	0	0,00	0	0	0	0,00	0	0,00
04003	Difusão do Livro e da Leitura	68.580	56.727	82,72	53.329	77,76	7.133	36.399	43.533	63,48	23.673	34,52
04004	Espaços Culturais	39.410	10.659	27,05	2.773	7,04	2.188	585	2.773	7,04	2.773	7,04
04005	Animação	245.550	245.474	99,97	245.194	99,86	214.110	30.075	244.185	99,44	243.730	99,26
04006	Iniciativas Culturais Relevantes	345	314	91,10	0	0,00	0	0	0	0,00	0	0,00
04007	Apoio ao Associativismo Cultural	350	300	85,71	0	0,00	0	0	0	0,00	0	0,00
<b>05</b>	<b>Educação, Desporto e Tempos Livres</b>	<b>8.179.348</b>	<b>6.834.778</b>	<b>83,56</b>	<b>6.459.890</b>	<b>78,97</b>	<b>1.740.511</b>	<b>4.323.395</b>	<b>6.064.447</b>	<b>74,14</b>	<b>5.772.953</b>	<b>70,57</b>
05001	Igualdade de Oportunidades para a Educação	0	0	0,00	0	0,00	0	0	0	0,00	0	0,00
05002	Educação Pré-Escolar	12.806	5.239	40,91	2.512	19,62	1.622	1.622	1.622	12,67	1.622	12,67
05003	Ensino Básico e Secundário	6.008.117	5.650.155	94,04	5.550.700	92,39	1.684.197	3.806.517	5.490.714	91,39	5.345.956	88,98
05004	Projectos Complementares de Natureza Educativa	433.450	97.214	22,43	97.214	22,43	1.983	34.006	35.989	22,15	1.983	0,46
05005	Instalações e Equipamentos Desportivos	1.631.758	1.053.350	64,55	797.478	48,87	46.691	422.207	468.898	28,74	416.168	25,50
05006	Fomento e Formação Desportivos	11.617	11.172	96,17	10.812	93,07	6.019	1.205	7.224	62,18	7.224	62,18
05007	Tempos Livres, Juventude e Lazer	82.200	17.647	21,47	1.173	1,43	0	0	0	0,00	0	0,00
<b>Total</b>		<b>40.166.648</b>	<b>30.705.390</b>	<b>76,44</b>	<b>25.929.659</b>	<b>64,56</b>	<b>3.128.259</b>	<b>14.062.351</b>	<b>17.190.610</b>	<b>42,80</b>	<b>14.951.155</b>	<b>37,22</b>



Do quadro 5.2.2., evidenciam-se as taxas de execução do PPI:

- por cabimentos: 76,44%
- por compromissos: 64,56%
- por faturação: 42,80%
- por pagamentos: 37,22%

**Gráfico 5.2.2. Comparação da Dotação Definida, Cabimentada, Comprometida, Faturada e Paga no Plano Plurianual de Investimentos de 2011 por Objetivos**

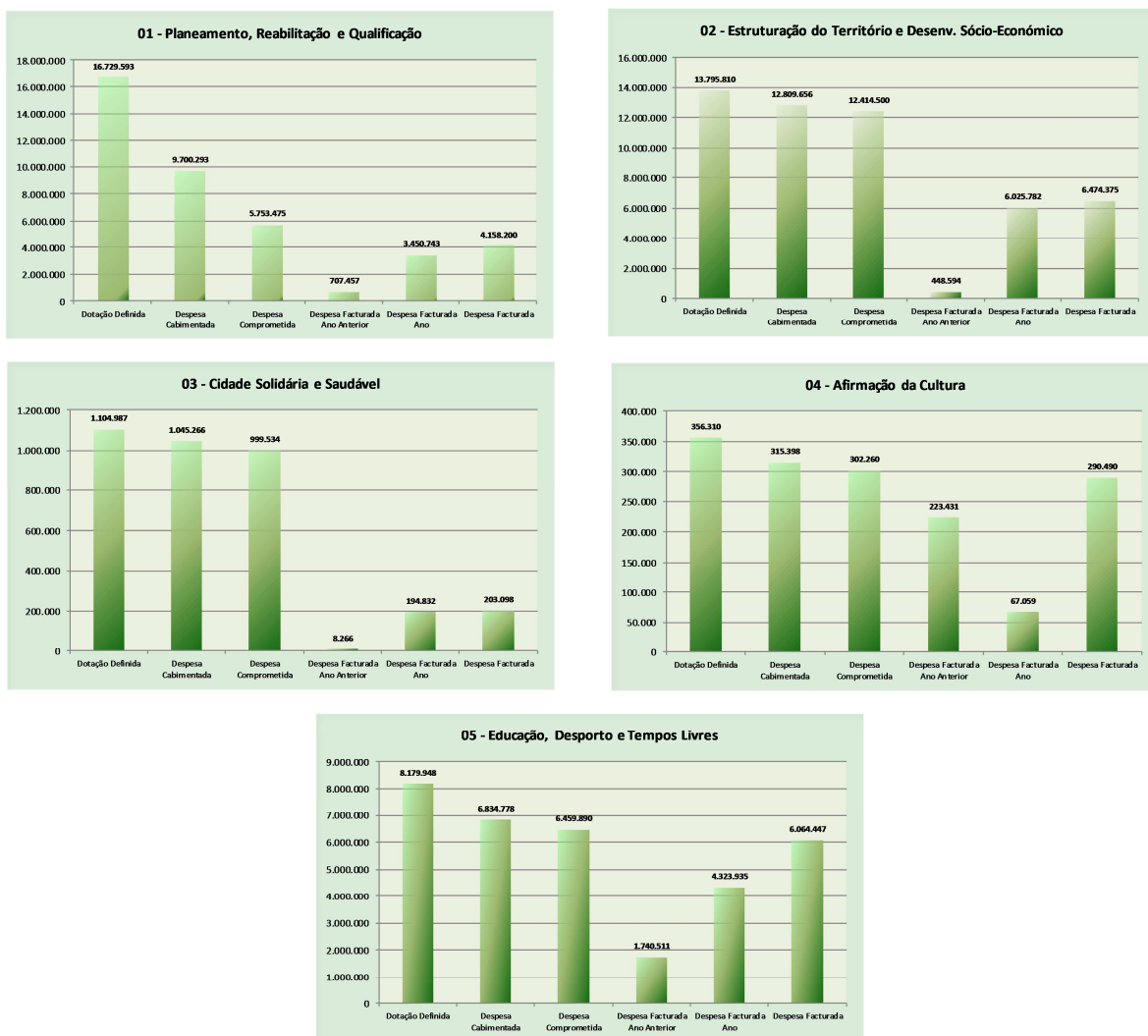

Quadro 5.2.3. Obras com Projeto técnico aprovado em 2011

Código das GOP	Projeto/Ação	Valor € (IVA incluído)	Data de aprovação do projeto
<b>Objetivo: 01</b>	<b>Planeamento, Reabilitação e Qualificação</b>		
<b>01 003</b>	<b>Promoção Habitação Reconstr. Renov. Urbana</b>		
01 003 2003/600-2	Reabilitação das habitações municipais sitas no Bairro da Rosa, Lotes 4 - cave direita, 8 - 3.º esquerdo, 9 - subcave centro, 12 - r/ch direito, 13 - 2.º direito - PROHABITA	78.193,14	23-05-11
01 003 2003/600-2	Reabilitação de 9 habitações municipais sitas no Bairro da Rosa - PROHABITA	153.303,01	20-12-11
01 003 2003/600-2	Reabilitação das habitações municipais sitas no Bairro do Ingote, blocos 14 r/ch dt.; 14-1.º esq.; 17-2.º esq. e 18-3.º esq. - PROHABITA	65.700,28	14-06-11
01 003 2003/600-2	Reabilitação da habitação municipal sitas no Bairro da Rosa, lote 4, 1º esq. - PROHABITA	16.885,10	04-04-11
01 003 2003/600-11	Reabilitação de cinco habitações devolutas no Bairro do Ingote (ex-IGAPHE): lote 1 - r/c dt.; lote 5 - r/c dt.; lote 8 - r/c dt.; lote 10 - r/c dt e lote 10 - 2.º dt	75.813,43	24-06-11
01 003 2003/607-2	Correção de deficiências de execução da empreitada de recuperação da habitação municipal sita na Rua 13 de Maio n.º 32, do Bairro da Fonte do Castanheiro - PROHABITA	8.986,62	10-05-11
01 003 2003/607-2	Correção de deficiências de execução da empreitada de recuperação da habitação municipal sita na Rua do Mondego n.º 34, do Bairro da Fonte do Castanheiro - PROHABITA	10.194,38	10-05-11
01 003 2003/610-4	Reconstrução de 34 habitações no Bairro de Celas - PROHABITA	2.305.500,00	21-11-11
01 003 2003/611-2	Reparação das habitações sitas na estrada do Bolão - Parque de Nómadas - casa n.º 9 e casa n.º 5	23.278,55	20-04-11
01 003 2003/622-1	Empreitada de Recuperação do Imóvel na Rua Sargento Mor, nº 5 / Travessa dos Gatos n.º 4	93.324,84	28-06-11
<b>Programa: 01 004</b>	<b>Reabilitação Urbana dos Centros Históricos</b>		
01 004 2003/61-18	Torre de Almedina - 2.ª fase - recuperação de fachadas	100.549,96	30-06-11
01 004 2003/61-19	Recuperação do imóvel sito na Rua das Esteirinhas, n.º 17	38.073,84	29-09-11
01 004 2003/73-4	Recuperação dos imóveis sitos na Rua do Loureiro, n.º 21 / Beco do Loureiro, n.º 4 a Beco do Loureiro, n.º 2 a 4	114.917,46	12-04-11
01 004 2009/4-2	Reconversão da Ala Central do Antigo Colégio das Artes - Pátio da Inquisição	900.307,35	12-09-11
01 004 2009/61-1	Reabilitação da Torre de Anto para Instalação da Casa Museu da Guitarra do Fado de Coimbra	394.900,67	31-08-11
<b>Programa: 01 005</b>	<b>Abastecimento de Água e Saneamento</b>		
01 005 2008/51-2	Construção de novas redes de drenagem pluvial - Rua da Chainça, Rua Vicente Pindela e Estrada Principal da Corrente	125.928,00	04-04-11
01 005 2008/124-7	Rede de Drenagem de Águas Pluviais na Rua Dr. Jaime Cortesão - São João do Campo	199.810,00	23-05-11
01005 2008/124-4	Passagem Hidráulica sob a a ex-EN1 - Rios dos Fornos - Construção	673.700,00	07-02-11
<b>Programa: 01 008</b>	<b>Programa POLIS</b>		
01 008 2008/122-3	Piscina Descoberta - Parque Verde do Mondego - Execução de vedação exterior - Trabalhos complementares	18.978,13	06-06-11
<b>Programa: 01 009</b>	<b>Organização e Modernização Administrativa</b>		
01 009 2002/243-1	Remodelação e Ampliação de Gabinetes no Edifício dos Paços do Concelho	81.405,22	12-02-11
01 009 2002/243-1	Remodelação de Gabinetes no Edifício dos Paços do Concelho - Divisórias e Equipamentos	8.729,50	11-08-11
<b>Objetivo: 02</b>	<b>Estrut. Território e Desenvolvimento Sócio-Económico</b>		
<b>Programa: 02 004</b>	<b>Acessibilidades /Vias Estruturantes</b>		
02 004 2002/60-3	Circular Externa com início ao Km 1+525 - Reparções	148.373,50	11-07-11
02 004 2011/29-2	Ligação Praça 25 de Abril / Av. Fernando Namora	158.841,00	25-07-11
<b>Programa: 02 006</b>	<b>Ordenamento de Tráfego e Circulação</b>		
02 006 2003/50-1	Pinturas de Marcas Rodoviárias 2011	50.086,70	24-03-11
02 006 2004/182-3	Ligação de Sinalização Direcional à Rede de Iluminação Pública - 2011	25.439,44	29-03-11

Quadro 5.2.3. (continuação)

Código das GOP	Projeto/Ação	Valor € (IVA incluído)	Data de aprovação do projeto
<b>Programa: 02 007</b>	<b>Conservação e Manutenção Vias</b>		
02 007 2003/106-7	Construção e Conservação de Pavimentos em Calçada	77.168,00	23-05-11
02 007 2003/106-12	Requalificação da rede viária do Concelho (Plano de Tapetes 2011)	849.998,10	04-04-11
<b>Objetivo: 03</b>	<b>Cidade Solidária e Saudável</b>		
<b>Programa: 03 002</b>	<b>Função Social do Transporte Público</b>		
03 002 2002/201-2	Ligação de abrigos à rede de IP - 2011	45.635,00	29-03-11
<b>Objetivo: 05</b>	<b>Educação, Desporto e Tempos Livres</b>		
<b>Programa: 05 003</b>	<b>Ensino Básico e Secundário</b>		
05 003 2003/68-2	EB 1 da Quinta das Flores - Trabalhos Complementares	34.143,28	02-06-11
05 003 2008/47-2	EB1 de Montes Claros - Trabalhos Complementares	14.094,93	30-05-11
05 003 2008/48-1	Remodelação e Ampliação da Escola do 1.º CEB do Tovim - Trabalhos Complementares	18.978,11	30-05-11
<b>N.º Total de projetos = 31</b>			

Quadro 5.2.4. Obras com procedimento concursal aberto em 2011

Código das GOP	Projeto/Ação	Valor € (IVA incluído)	Data de Abertura de Concurso
<b>Objetivo: 01</b>	<b>Planeamento, Reabilitação e Qualificação</b>		
<b>01 003</b>	<b>Promoção Habitação Reconstr. Renov. Urbana</b>		
01 003 2003/600-2	Reabilitação das habitações municipais sitas no Bairro da Rosa, Lotes 4 - cave direita, 8 - 3.º esquerdo, 9 - subcave centro, 12 - r/ch direito, 13 - 2.º direito - PROHABITA	78.193,14	23-05-11
01 003 2003/600-2	Reabilitação de 9 habitações municipais sitas no Bairro da Rosa - PROHABITA	153.303,01	20-12-11
01 003 2003/600-2	Reabilitação das habitações municipais sitas no Bairro do Ingote, blocos 14 r/ch dt.; 14-1.º esq.; 17-2.º esq. e 18-3.º esq. - PROHABITA	65.700,28	14-06-11
01 003 2003/600-2	Reabilitação da habitação municipal sita no Bairro da Rosa, lote 4, 1.º esq. - PROHABITA	16.885,10	04-04-11
01 003 2003/600-11	Reabilitação de cinco habitações devolutas no Bairro do Ingote (ex-IGAPHE): lote 1 - r/c dt.; lote 5 - r/c dt.; lote 8 - r/c dt.; lote 10 - r/c dt. e lote 10 - 2.º dt	75.813,43	24-06-11
01 003 2003/607-2	Correção de deficiências de execução da empreitada de recuperação da habitação municipal sita na Rua 13 de Maio n.º 32, do Bairro da Fonte do Castanheiro - PROHABITA	8.986,62	10-05-11
01 003 2003/607-2	Correção de deficiências de execução da empreitada de recuperação da habitação municipal sita na Rua do Mondego n.º 34, do Bairro da Fonte do Castanheiro - PROHABITA	10.194,38	10-05-11
01 003 2003/610-4	Reconstrução de 34 habitações no Bairro de Celas - PROHABITA	2.305.500,00	21-11-11
01 003 2003/611-2	Reparação das habitações sitas na estrada do Bolão - Parque de Nómadas - casa n.º 9 e casa n.º 5	23.278,55	20-04-11
01 003 2003/622-1	Empreitada de Recuperação do Imóvel na Rua Sargento Mor, n.º 5 / Travessa dos Gatos n.º 4	93.324,84	28-06-11
<b>Programa: 01 004</b>	<b>Reabilitação Urbana dos Centros Históricos</b>		
01 004 2003/61-18	Torre de Almedina - 2.ª fase - recuperação de fachadas	100.549,96	30-06-11
01 004 2003/61-19	Recuperação do imóvel sito na Rua das Esteirinhas, n.º 17	38.073,84	29-09-11
01 004 2003/73-4	Recuperação dos imóveis sitos na Rua do Loureiro, n.º 21 / Beco do Loureiro, n.º 4 a Beco do Loureiro, n.º 2 a 4	114.917,46	12-04-11
01 004 2009/4-2	Reconversão da Ala Central do Antigo Colégio das Artes - Pátio da Inquisição	900.307,35	12-09-11
01 004 2009/61-1	Reabilitação da Torre de Anto para Instalação da Casa Museu da Guitarra do Fado de Coimbra	394.900,67	31-08-11
<b>Programa: 01 005</b>	<b>Abastecimento de Água e Saneamento</b>		
01 005 2008/51-2	Construção de novas redes de drenagem pluvial - Rua da Chainça, Rua Vicente Pindela e Estrada Principal da Corrente	125.928,00	04-04-11
01 005 2008/124-7	Rede de Drenagem de Águas Pluviais na Rua Dr. Jaime Cortesão - São João do Campo	199.810,00	23-05-11
01005 2008/124-4	Passagem Hidráulica sob a ex-EN1 - Rios dos Fornos - Construção	673.700,00	07-02-11
<b>Programa: 01 008</b>	<b>Programa POLIS</b>		
01 008 2008/122-3	Piscina Descoberta - Parque Verde do Mondego - Execução de vedação exterior - Trabalhos complementares	18.978,13	06-06-11
<b>Programa: 01 009</b>	<b>Organização e Modernização Administrativa</b>		
01 009 2002/243-1	Remodelação e Ampliação de Gabinetes no Edifício dos Paços do Concelho	81.405,22	12-02-11
01 009 2002/243-1	Remodelação de Gabinetes no Edifício dos Paços do Concelho - Divisórias e Equipamentos	8.729,50	11-08-11
<b>Objetivo: 02</b>	<b>Estruturação do Território e Desenvolvimento Sócio-Económico</b>		
<b>Programa: 02 004</b>	<b>Acessibilidades /Vias Estruturantes</b>		
02 004 2002/60-3	Circular Externa com início ao Km 1+525 - Reparções	148.373,50	11-07-11
02 004 2011/29-2	Ligação Praça 25 de Abril / Av. Fernando Namora	158.841,00	25-07-11
<b>Programa: 02 006</b>	<b>Ordenamento de Tráfego e Circulação</b>		
02 006 2003/50-1	Pinturas de Marcas Rodoviárias 2011	50.086,70	24-03-11
02 006 2004/182-3	Ligação de Sinalização Direcional à Rede de Iluminação Pública - 2011	25.439,44	06-06-11

Quadro 5.2.4. (continuação)

Código das GOP	Projeto/Ação	Valor € (IVA incluído)	Data de Abertura de Concurso
<b>Programa: 02 007</b>	<b>Conservação e Manutenção Vias</b>		
02 007 2003/106-7	Construção e Conservação de Pavimentos em Calçada	77.168,00	23-05-11
02 007 2003/106-12	Requalificação da rede viária do Concelho (Plano de Tapetes 2011)	849.998,10	04-04-11
<b>Objetivo: 03</b>	<b>Cidade Solidária e Saudável</b>		
<b>Programa: 03 002</b>	<b>Função Social do Transporte Público</b>		
03 002 2002/201-2	Ligação de abrigos à rede de IP - 2011	45.635,00	06-06-11
<b>Objetivo: 05</b>	<b>Educação, Desporto e Tempos Livres</b>		
<b>Programa: 05 003</b>	<b>Ensino Básico e Secundário</b>		
05 003 2003/68-2	EB 1 da Quinta das Flores - Trabalhos Complementares	34.143,28	06-06-11
05 003 2008/47-2	EB1 de Montes Claros - Trabalhos Complementares	14.094,93	30-05-11
05 003 2008/48-1	Remodelação e Ampliação da Escola do 1.º CEB do Tovim - Trabalhos Complementares	18.978,11	30-05-11
<b>N.º Total de Obras = 31</b>			

## Quadro 5.2.5. Obras adjudicadas em 2011

Código das GOP	Projeto/Ação	Data da adjudicação (Delib./Desp.)	Valor de adjudicação € (IVA incluído)
<b>Objetivo: 01</b>	<b>Planeamento, Reabilitação e Qualificação</b>		
<b>01 003</b>	<b>Promoção Habitação Reconstr. Renov. Urbana</b>		
01 003 2003/600-2	Reabilitação das habitações municipais sitas no Bairro da Rosa, Lotes 4 - cave direita, 8 - 3.º esquerdo, 9 - subcave centro, 12 - r/ch direito, 13 - 2.º direito - PROHABITA	25-07-11	77.095,16
01 003 2003/600-2	Reabilitação da habitação municipal sita no Bairro da Rosa, lote 4, 1º esq. - PROHABITA	20-05-11	16.885,10
01 003 2003/600-2	Reabilitação das habitações municipais sitas no Bairro do Ingote, blocos 14 r/ch dt.; 14-1.º esq.; 17-2.º esq. e 18-3.º esq. - PROHABITA	26-07-11	65.700,28
01 003 2003/600-11	Reabilitação de cinco habitações devolutas no Bairro do Ingote (ex-IGAPHE): lote 1 - r/c dt.; lote 5 - r/c dt.; lote 8 - r/c dt.; lote 10 - r/c dt e lote 10 - 2.º dt	23-09-11	75.813,43
01 003 2003/607-2	Correção de deficiências de execução da empreitada de recuperação da habitação municipal sita na Rua 13 de Maio n.º 32, do Bairro da Fonte do Castanheiro - PROHABITA	26-07-11	8.986,62
01 003 2003/607-2	Correção de deficiências de execução da empreitada de recuperação da habitação municipal sita na Rua do Mondego n.º 34, do Bairro da Fonte do Castanheiro - PROHABITA	26-07-11	10.194,38
01 003 2003/609-7	Reparação de habitações municipais, 16 de tipologia T3 e 8 de tipologia T2, no Bairro da Fonte da Talha - PROHABITA	25-07-11	391.505,70
01 003 2003/611-2	Reparação das habitações sitas na estrada do Bolão - Parque de Nómadas - casa n.º 9 e casa n.º 5	24-08-11	23.278,55
01 003 2003/622	Reforço da envolvente exterior no Edifício sito na Rua Direita n.º 20/22	14-06-11	13.228,80
01 003 2003/622-1	Empreitada de Recuperação do Imóvel na Rua Sargento Mor, nº 5 / Travessa dos Gatos n.º 4	28-06-11	93.024,84
01 003 2003/622	Estabilização e limpeza da envolvente no n.º 7 e 8 do Largo da Maracha - Freguesia de S. Bartolomeu	15-07-11	4.240,00
			<b>779.952,86</b>
<b>Programa: 01 004</b>	<b>Reabilitação Urbana dos Centros Históricos</b>		
01 004 2003/61-3	Recuperação do imóvel sito na Rua Quebra Costas, n.s 21 a 25	18-03-11	78.698,31
01 004 2003/61-18	Torre de Almedina - 2.ª fase - recuperação de fachadas	28-07-11	100.549,96
01 004 2003/61-19	Recuperação do imóvel sito na Rua das Esteirinhas, n.º 17	28-10-11	38.073,84
01 004 2003/73-4	Recuperação dos imóveis sitos na Rua do Loureiro, n.º 21 / Beco do Loureiro, n.º 4 a Beco do Loureiro, n.º 2 a 4	12-04-11	114.917,46
01 004 2009/4-10	Repavimentação e remodelação de Infra-estruturas da Couraça dos Apóstolos	07-02-11	11.980,61
			<b>Total 01 004</b>
			<b>344.220,18</b>
<b>Programa: 01 005</b>	<b>Abastecimento de Água e Saneamento</b>		
01 005 2008/51-2	Construção de novas redes de drenagem pluvial - Rua da Chainça, Rua Vicente Pindela e Estrada Principal da Corrente	11-07-11	111.601,66
01 005 2008/124-4	Passagem Hidráulica sob a ex-EN1- Rio dos Fornos - Construção	18-04-11	574.203,56
01 005 2008/124-7	Rede de drenagem das águas pluviais na Rua Dr. Jaime Cortesão	17-08-11	128.738,42
			<b>Total 01 005</b>
			<b>814.543,64</b>
<b>Programa: 01 006</b>	<b>Infraestruturas Sanitárias e Higiene Pública</b>		
01 006 2003/156-6	Acesso ao Cemitério de Castelo Viegas	05-12-11	55.450,38
			<b>Total 01 006</b>
			<b>55.450,38</b>
<b>Programa: 01 008</b>	<b>Programa POLIS</b>		
01 008 2008/122-3	Piscina Descoberta - Parque Verde do Mondego - Execução de vedação exterior - Trabalhos complementares	30-06-11	18.978,13
			<b>Total 01 008</b>
			<b>18.978,13</b>

Quadro 5.2.5. (continuação)

Código das GOP	Projeto/Ação	Data da adjudicação (Delib./Disp.)	Valor de adjudicação € (IVA incluído)
<b>Programa: 01 009</b>	<b>Organização e Modernização Administrativa</b>		
01 009 2002/243-1	Remodelação e Ampliação de Gabinetes no Edifício dos Paços do Concelho	14-03-11	81.405,22
01 009 2002/243-1	Remodelação de Gabinetes no Edifício dos Paços do Concelho - Divisórias e Equipamentos	27-04-11	8.729,50
	<b>Total 01 009</b>		<b>90.134,72</b>
<b>Programa: 01 010</b>	<b>Proteção Civil</b>		
01 010 2004/93-1	Reconstrução de muros de suporte / 2010	04-04-11	136.377,90
	<b>Total 01 010</b>		<b>136.377,90</b>
<b>Objetivo: 02</b>	<b>Estruturação do Território e Desenvolvimento Sócio-Económico</b>		
<b>Programa: 02 004</b>	<b>Acessibilidades /Vias Estruturantes</b>		
02 004 2002/145-2	Projeto Anel da Pedrulha 1x2 Vias	17-08-11	57.810,00
02 004 2011/29-2	Ligação Praça 25 de Abril / Av. Fernando Namora	26-09-11	136.431,08
	<b>Total 02 004</b>		<b>194.241,08</b>
<b>Programa: 02 006</b>	<b>Ordenamento de Tráfego e Circulação</b>		
02 006 2003/50-1	Pinturas de Marcas Rodoviárias 2011	27-05-11	50.086,70
02 006 2004/82-1	Semaforização de Passadeiras 2010	23-03-11	37.899,89
02 006 2004/182-3	Ligação de Sinalização Direcional à Rede de Iluminação Pública - 2011	30-06-11	25.439,44
	<b>Total 02 006</b>		<b>113.426,03</b>
<b>Programa: 02 007</b>	<b>Conservação e Manutenção Vias</b>		
02 007 2003/106-7	Construção e Conservação de Pavimentos em Calçada	03-08-11	60.743,45
02 007 2003/106-12	Requalificação da rede viária do Concelho (Plano de Tapetes 2011)	11-07-11	651.412,56
	<b>Total 02 007</b>		<b>712.156,01</b>
<b>02 009</b>	<b>Equip. Infr. Estruturantes (outros)</b>		
02 009 2002/151-5	Centro de Convenções e Espaço Cultural de S. Francisco/Coimbra - T: Mais	20-12-11	113.241,33
	<b>Total 02 009</b>		<b>113.241,33</b>
<b>Objetivo: 03</b>	<b>Cidade Solidária e Saudável</b>		
<b>Programa: 03 002</b>	<b>Função Social do Transporte Público</b>		
03 002 2002/201-2	Ligação de abrigos à rede de IP - 2011	30-06-11	45.635,00
	<b>Total 03 002</b>		<b>45.635,00</b>
<b>Objetivo: 05</b>	<b>Educação, Desporto e Tempos Livres</b>		
<b>Programa: 05 003</b>	<b>Ensino Básico e Secundário</b>		
05 003 2003/68-2	EB 1 da Quinta das Flores - Trabalhos Complementares	15-06-11	34.143,28
05 003 2008/47-2	EB1 de Montes Claros - Trabalhos Complementares	08-06-11	14.094,93
05 003 2008/48-1	Remodelação e Ampliação da Escola do 1.º CEB do Tovim - Trabalhos Complementares	15-06-11	18.978,11
	<b>Total 05 003</b>		<b>67.216,32</b>
	<b>N.º Total de Adjudicações/Despachos = 36</b>	<b>Total Adjudicado</b>	<b>3.485.573,58</b>

(a) Deliberação ou despacho

## Quadro 5.2.6. Obras com Contrato 2011

Código das GOP	Projeto/Ação	Valor € (IVA Incluído)	Data do Contrato
<b>Objetivo: 01</b>	<b>Planeamento, Reabilitação e Qualificação</b>		
<b>01 003</b>	<b>Promoção Habitação Reconstr. Renov. Urbana</b>		
01 003 2003/600-2	Reabilitação da habitação municipal sita no Bairro da Rosa, lote 4, 1º esq. - PROHABITA	16.885,10	08-07-11
01 003 2003/600-2	Reabilitação das habitações municipais sitas no Bairro do Ingote, blocos 14 r/ch dt.; 14-1.º esq.; 17-2.º esq. e 18-3.º esq. - PROHABITA	65.700,28	11-10-11
01 003 2003/600-11	Reabilitação de cinco habitações devolutas no Bairro do Ingote (ex-IGAPHE): lote 1 - r/c dt.; lote 5 - r/c dt.; lote 8 - r/c dt.; lote 10 - r/c dt e lote 10 - 2.º dt	75.813,43	30-12-11
01 003 2003/611-2	Reparação das habitações sitas na estrada do Bolão - Parque de Nómadas - casa n.º 9 e casa n.º 5	23.278,55	31-10-11
01 003 2003/622-1	Empreitada de Recuperação do Imóvel na Rua Sargento Mor, nº 5 / Travessa dos Gatos n.º 4	93.024,84	14-10-11
<b>Programa: 01 004</b>	<b>Reabilitação Urbana dos Centros Históricos</b>		
01 004 2003/61-3	Recuperação do imóvel sito na Rua Quebra Costas, n.s 21 a 25	78.698,31	28-04-11
01 004 2003/61-18	Torre de Almedina - 2.ª fase - recuperação de fachadas	100.549,96	07-10-11
01 004 2003/61-19	Recuperação do imóvel sito na Rua das Esteirinhas, n.º 17	38.073,84	06-12-11
01 004 2003/73-4	Recuperação dos imóveis sitos na Rua do Loureiro, n.º 21 / Beco do Loureiro, n.º 4 a Beco do Loureiro, n.º 2 a 4	114.917,46	29-07-11
01 004 2009/4-6	Reabilitação do imóvel sito no Largo da Sé Velha, n.º 30 e Beco da Carqueja n.º 3 para instalação do Berçário, Infantilário e Creche - 1.º Fase - Contenção parcial de fachadas com estrutura definitiva	48.992,13	28-04-11
<b>Programa: 01 005</b>	<b>Abastecimento de Água e Saneamento</b>		
01 005 2008/51-2	Construção de novas redes de drenagem pluvial - Rua da Chainça, Rua Vicente Pindela e Estrada Principal da Corrente	111.601,65	19-08-11
01 005 2008/124-4	Passagem Hidráulica sob a ex-EN1- Rio dos Fornos - Construção	574.203,56	26-05-11
01 005 2008/124-7	Rede de drenagem das águas pluviais na Rua Dr. Jaime Cortesão	128.738,42	24-11-11
<b>Programa: 01 009</b>	<b>Organização e Modernização Administrativa</b>		
01 009 2002/243-1	Remodelação e Ampliação de Gabinetes no Edifício dos Paços do Concelho	81.405,22	29-03-11
<b>Programa: 01 010</b>	<b>Proteção Civil</b>		
01 010 2004/93-1	Reconstrução de muros de suporte / 2010	136.377,90	20-05-11
<b>Objetivo: 02</b>	<b>Estruturação do Território e Desenvolvimento Sócio-Económico</b>		
<b>Programa: 02 004</b>	<b>Acessibilidades /Vias Estruturantes</b>		
02 004 2011/29-2	Ligação Praça 25 de Abril / Av. Fernando Namora	136.413,07	15-12-11
<b>Programa: 02 006</b>	<b>Ordenamento de Tráfego e Circulação</b>		
02 006 2003/50-1	Pinturas de Marcas Rodoviárias 2011	50.086,70	14-06-11
02 006 2004/82-1	Semaforização de Passadeiras 2010	37.899,89	09-05-11
02 006 2004/182-3	Ligação de Sinalização Direcional à Rede de Iluminação Pública - 2011	25.439,44	14-11-11
<b>Programa: 02 007</b>	<b>Conservação e Manutenção de Vias</b>		
02 007 2003/106-7	Construção e Conservação de Pavimentos em Calçada	60.743,45	07-10-11
02 007 2003/106-10	Plano de Tapetes Betuminosos 2010 - Pavimentações Diversas	127.209,01	31-01-11
02 007 2003/106-12	Requalificação da rede viária do Concelho (Plano de Tapetes 2011)	651.412,56	11-10-11



Quadro 5.2.6. (continuação)

Código das GOP	Projeto/Ação	Valor € (IVA Incluído)	Data do Contrato
<b>Objetivo: 03</b>	<b>Cidade Solidária e Saudável</b>		
<b>Programa: 03 002</b>	<b>Função Social do Transporte Público</b>		
03 002 2002/201-2	Ligação de abrigos à rede de IP - 2011	45.635,00	07-10-11
<b>Objetivo: 05</b>	<b>Educação, Desporto e Tempos Livres</b>		
<b>Programa: 05 003</b>	<b>Ensino Básico e Secundário</b>		
05 003 2003/68-2	EB 1 da Quinta das Flores - Trabalhos Complementares	34.143,28	19-08-11
05 003 2008/48-1	Remodelação e Ampliação da Escola do 1.º CEB do Tovim - Trabalhos Complementares	18.978,11	15-07-11
05 003 2008/98-1	Construção do Centro Escolar da Sólum Sul - Trabalhos Complementares	44.797,32	11-10-11
	<b>N.º Total de Obras com Contrato = 26</b>		

## Quadro 5.2.7. Obras Consignadas em 2011

Código das GOP	Projeto/Ação	Valor € (IVA Incluído)	Data da Consignação
<b>Objetivo: 01</b>	<b>Planeamento, Reabilitação e Qualificação</b>		
<b>01 003</b>	<b>Promoção Habitação Reconstr. Renov. Urbana</b>		
01 003 2003/600-2	Reabilitação da habitação municipal sita no Bairro da Rosa, lote 4, 1.º esq. - PROHABITA	16.885,10	29-07-11
01 003 2003/600-2	Reabilitação das habitações municipais sitas no Bairro do Ingote, blocos 14 r/ch dt.; 14-1.º esq.; 17-2.º esq. e 18-3.º esq. - PROHABITA	65.700,28	14-11-11
01 003 2003/607-2	Correção de deficiências de execução da empreitada de recuperação da habitação municipal sita na Rua 13 de Maio n.º 32, do Bairro da Fonte do Castanheiro - PROHABITA	8.986,62	20-09-11
01 003 2003/607-2	Correção de deficiências de execução da empreitada de recuperação da habitação municipal sita na Rua do Mondego n.º 34, do Bairro da Fonte do Castanheiro - PROHABITA	10.194,38	20-09-11
01 003 2003/622	Reforço da envolvente exterior no Edifício sito na Rua Direita n.º20/22	13.228,80	18-07-11
01 003 2033/622	Estabilização e limpeza da envolvente no n.º 7 e 8 do Largo da Maracha - Freguesia de S. Bartolomeu	4.240,00	22-07-11
<b>Programa: 01 004</b>	<b>Reabilitação Urbana dos Centros Históricos</b>		
01 004 2009/4-6	Reabilitação do imóvel sito no Largo da Sé Velha, n.º 30 e Beco da Carqueja n.º 3 para instalação do Berçário, Infantário e Creche - 1.º Fase - Contenção parcial de fachadas com estrutura definitiva	48.992,13	16-05-11
01 004 2003/61-3	Recuperação do imóvel sito na Rua Quebra Costas, n.s 21 a 25	78.698,31	24-05-11
01 004 2003/61-18	Torre de Almedina - 2.ª fase - recuperação de fachadas	100.549,96	24-10-11
01 004 2003/61-19	Recuperação do imóvel sito na Rua das Esteirinhas, n.º 17	38.073,84	27-12-12
01 004 2003/73-4	Recuperação dos imóveis sitos na Rua do Loureiro, n.º 21 / Beco do Loureiro, n.º 4 a Beco do Loureiro, n.º 2 a 4	114.917,46	16-08-11
<b>Programa: 01 005</b>	<b>Abastecimento de Água e Saneamento</b>		
01 005 2008/51-2	Construção de novas redes de drenagem pluvial - Rua da Chainça, Rua Vicente Pindela e Estrada Principal da Corrente	111.604,65	15-09-11
01 005 2008/124-4	Passagem Hidráulica sob a ex-EN1- Rio dos Fornos - Construção	574.203,56	25-10-11
01 005 2008/124-7	Rede de drenagem das águas pluviais na Rua Dr. Jaime Cortesão	128.738,42	11-10-11
<b>Programa: 01 008</b>	<b>Programa POLIS</b>		
01 008 2008/122-3	Piscina Descoberta - Parque Verde do Mondego - Execução de vedação exterior	14.646,41	01-04-11
01 008 2008/122-3	Piscina Descoberta - Parque Verde do Mondego - Execução de vedação exterior - Trabalhos complementares	18.978,13	29-08-11
<b>Programa: 01 009</b>	<b>Organização e Modernização Administrativa</b>		
01 009 2002/243-1	Remodelação e Ampliação de Gabinetes no Edifício dos Paços do Concelho	81.405,22	01-04-11
01 009 2002/243-1	Remodelação de Gabinetes no Edifício dos Paços do Concelho - Divisórias e Equipamentos	8.729,50	17-10-11
<b>Programa: 01 010</b>	<b>Proteção Civil</b>		
01 010 2004/93-1	Reconstrução de muros de suporte / 2010	136.377,90	29-07-11
01 010 2010/25-2	Remodelação e Ampliação da Casa Municipal de Proteção Civil	546.648,93	24-02-11
<b>Objetivo: 02</b>	<b>Estruturação do Território e Desenvolvimento Sócio-Económico</b>		
<b>Programa: 02 006</b>	<b>Ordenamento de Tráfego e Circulação</b>		
02 006 2003/50-1	Pinturas de Marcas Rodoviárias 2011	50.086,70	22-06-11
02 006 2004/182-3	Ligação de Sinalização Direcional à Rede de Iluminação Pública - 2011	25.439,44	30-11-11

Quadro 5.2.7. (continuação)

Código das GOP	Projeto/Ação	Valor € (IVA Incluído)	Data da Consignação
<b>Programa: 02 007</b>	<b>Conservação e Manutenção de Vias</b>		
02 007 2003/106-7	Construção e Conservação de Pavimentos em Calçada	60.743,45	24-11-11
02 007 2003/106-10	Plano de Tapetes Betuminosos 2010 - Pavimentações Diversas	127.209,01	15-02-11
<b>Objetivo: 03</b>	<b>Cidade Solidária e Saudável</b>		
<b>Programa: 03 002</b>	<b>Função Social do Transporte Público</b>		
03 002 2002/201-2	Ligação de abrigos à rede de IP - 2011	45.635,00	24-10-11
<b>Objetivo: 05</b>	<b>Educação, Desporto e Tempos Livres</b>		
<b>Programa: 05 003</b>	<b>Ensino Básico e Secundário</b>		
05 003 2003/68-2	Centro Escolar da Quinta das Flores - Instalações Provisórias - Trabalhos Complementares	2.600,90	03-01-11
05 003 2003/68-2	EB 1 da Quinta das Flores - Trabalhos Complementares	34.143,28	22-08-11
05 003 2008/47-2	EB1 de Montes Claros - Trabalhos Complementares	14.094,93	15-06-11
05 003 2008/47-2	Centro Escolar de Montes Claros - Instalações Provisórias - Trabalhos Complementares	37.913,44	31-01-11
05 003 2008/48-1	Remodelação e Ampliação da Escola do 1.º CEB do Tovim - Trabalhos Complementares	18.978,11	18-07-11
<b>N.º Total de Consignações = 30</b>			

Quadro 5.2.8. Obras recebidas provisoriamente em 2011 (Auto de Receção Provisória)

Código das GOP	Projeto/Ação	Data dos Autos de Receção Provisória (a)	Investimento Total € (IVA incluído)
<b>Objetivo: 01</b>	<b>Planeamento, Reabilitação e Qualificação</b>		
<b>Programa: 01 004</b>	<b>Reabilitação Urbana dos Centros Históricos</b>		
01 004 2004/4-7	Repavimentação da Rua Corpo de Deus / Largo da Capela Nossa Senhora da Vitória, incluindo remodelação das infraestruturas	25-02-11	215.464,25
01 004 2009/4-10	Repavimentação e Remodelação de Infraestruturas da Couraça dos Apóstolos	17-02-11	248.577,90
	<b>Total 01 004</b>		<b>464.042,15</b>
<b>Programa: 01 008</b>	<b>Programa POLIS</b>		
01 008 2008/122-3	Piscina Descoberta - Parque Verde do Mondego - execução de vedação exterior	22-10-11	14.646,41
	<b>Total 01 008</b>		<b>14.646,41</b>
<b>Objetivo: 02</b>	<b>Estrut. Território e Desenvolvimento Sócio-Económico</b>		
<b>Programa: 02 006</b>	<b>Ordenamento de Tráfego e Circulação</b>		
02 006 2003/311-2	Guardas de Segurança Metálicas	06-04-11	64.947,96
	<b>Total 02 006</b>		<b>64.947,96</b>
<b>Programa: 02 007</b>	<b>Conservação e Manutenção de Vias</b>		
02 007 2003/106-6	Requalificação da Rede Viária do Concelho - Novo Plano de Tapetes Betuminosos 08/09	06-01-11	1.260.227,39
	<b>Total 02 007</b>		<b>1.260.227,39</b>
<b>Objetivo: 05</b>	<b>Educação, Desporto e Tempos Livres</b>		
<b>Programa: 05 003</b>	<b>Ensino Básico e Secundário</b>		
05 003 2002/24-7	Arranjos Exteriores nas Escolas do 1.º CEB de Antuzede, Casais do Campo e Taveiro e Ligações ao Saneamento Público de Diversas Escolas do 1.º CEB	01-03-11	148.183,94
05 003 2003/68-2	Requalificação e Ampliação do Centro Escolar da Quinta das Flores	05-09-11	1.084.502,14
05 003 2008/47-2	Requalificação e ampliação do Centro Escolar de Montes Claros	28-07-11	1.038.461,00
05 003 2008/48-1	Remodelação e ampliação da Escola do 1º CEB do Tovim	22-07-11	435.388,69
05 003 2008/98-1	Construção do Centro Escolar da Sólum Sul	02-11-11	2.545.143,01
	<b>Total 04 003</b>		<b>5.251.678,78</b>
	<b>Total de Obras - 10</b>		<b>Total Investimento 7.055.542,69</b>

(a) Por investimento total entende-se a faturação realizada por autos de medição. Não inclui as revisões de preços.

R.P.P. - Receção Provisória Parcial.

## Execução Orçamental por Unidades Orgânicas

A execução global do Orçamento Municipal, que inclui a execução das Grandes Opções do Plano, por valores cabimentados, comprometidos, faturados e pagos, por Unidades Orgânicas, foi conforme quadro que a seguir se apresenta. Por tipo de despesa cabimentada, as Despesas Correntes alcançaram 93,74 % de taxa de execução e as Despesas de Capital 77,41 %, conduzindo à execução média global de 86,62 % (85,12 % em 2010). A distribuição da execução por Unidades Orgânicas foi conforme quadro e gráficos seguintes:

### Quadro 5.2.9. Execução Orçamental por Unidades Orgânicas

Unid: euro

Unidades Orgânicas	Orçado	Cabimentado	Tx. Ex. Cab.	Comprometido	Tx. Ex. Comp.	Facturado Ano Anterior	Facturado Ano	Facturado Total	Tx. Ex. Fact.	Pago	Tx. Ex. Pago
<b>01 01 Adm. Municipal - Assembleia Municipal</b>											
Despesas Correntes	1.278	389	30,46	158	12,37	0	158	158	12,37	158	12,37
Despesas de Capital	0	0	0,00	0	0,00	0	0	0	0,00	0	0,00
<b>Total</b>	<b>1.278</b>	<b>389</b>	<b>30,46</b>	<b>158</b>	<b>12,37</b>	<b>0</b>	<b>158</b>	<b>158</b>	<b>12,37</b>	<b>158</b>	<b>12,37</b>
<b>01 02 Adm. Municipal - Câmara Municipal</b>											
Despesas Correntes	15.079.214	14.371.135	95,30	13.095.646	86,85	71.319	12.406.876	12.478.195	82,75	12.088.081	80,16
Despesas de Capital	6.134.176	4.184.766	68,22	3.353.330	54,76	420.866	2.711.668	3.132.534	51,07	2.825.237	46,06
<b>Total</b>	<b>21.213.390</b>	<b>18.555.901</b>	<b>87,47</b>	<b>16.454.976</b>	<b>77,57</b>	<b>492.186</b>	<b>15.118.543</b>	<b>15.610.729</b>	<b>73,59</b>	<b>14.913.318</b>	<b>70,30</b>
<b>01 03 Adm. Municipal - Operações Financeiras</b>											
Despesas Correntes	1.970.204	1.898.772	96,37	1.678.067	85,17	27.377	1.633.894	1.661.271	84,32	1.392.705	70,69
Despesas de Capital	18.146.980	14.797.289	81,54	14.797.289	81,54	200.000	14.597.289	14.797.289	81,54	14.797.289	81,54
<b>Total</b>	<b>20.117.184</b>	<b>16.696.061</b>	<b>82,99</b>	<b>16.475.356</b>	<b>81,90</b>	<b>227.377</b>	<b>16.231.184</b>	<b>16.458.561</b>	<b>81,81</b>	<b>16.189.994</b>	<b>80,48</b>
<b>01 04 Adm. Municipal - Classes Inactivas</b>											
Despesas Correntes	500	36	7,20	0	0,00	0	0	0	0,00	0	0,00
Despesas de Capital	0	0	0,00	0	0,00	0	0	0	0,00	0	0,00
<b>Total</b>	<b>500</b>	<b>36</b>	<b>7,20</b>	<b>0</b>	<b>0,00</b>	<b>0</b>	<b>0</b>	<b>0</b>	<b>0,00</b>	<b>0</b>	<b>0,00</b>
<b>02 00 Direção Municipal de Adm. e Finanças</b>											
Despesas Correntes	129.928	126.653	97,48	84.158	64,77	48.738	29.548	78.286	60,25	65.835	50,67
Despesas de Capital	1.034	184	17,83	0	0,00	0	0	0	0,00	0	0,00
<b>Total</b>	<b>130.962</b>	<b>126.837</b>	<b>96,85</b>	<b>84.158</b>	<b>64,26</b>	<b>48.738</b>	<b>29.548</b>	<b>78.286</b>	<b>59,78</b>	<b>65.835</b>	<b>50,27</b>
<b>02 01 Dep. de Adm. Geral e Recursos Humanos</b>											
Despesas Correntes	31.836.579	31.065.123	97,58	27.935.531	87,75	74.269	27.486.711	27.560.380	86,57	27.364.029	85,95
Despesas de Capital	850.227	401.011	47,17	388.304	45,74	81.852	301.088	382.340	45,04	170.458	20,05
<b>Total</b>	<b>32.686.806</b>	<b>31.466.134</b>	<b>96,27</b>	<b>28.324.435</b>	<b>86,65</b>	<b>156.121</b>	<b>27.787.799</b>	<b>27.943.920</b>	<b>85,49</b>	<b>27.534.487</b>	<b>84,24</b>
<b>02 02 Departamento Financeiro</b>											
Despesas Correntes	11.961.093	11.009.461	92,82	10.704.196	90,25	232.673	9.391.643	9.624.316	81,14	9.161.695	77,24
Despesas de Capital	13.285	10.281	77,39	10.111	76,11	150	9.961	10.111	76,11	402	3,03
<b>Total</b>	<b>11.874.368</b>	<b>11.019.742</b>	<b>92,80</b>	<b>10.714.297</b>	<b>90,23</b>	<b>232.823</b>	<b>9.401.604</b>	<b>9.634.428</b>	<b>81,14</b>	<b>9.162.097</b>	<b>77,16</b>
<b>02 03 Departamento de Notariado e Património</b>											
Despesas Correntes	10.674	8.878	83,17	5.623	52,68	250	5.373	5.623	52,68	5.253	49,21
Despesas de Capital	200	36	18,00	0	0,00	0	0	0	0,00	0	0,00
<b>Total</b>	<b>10.874</b>	<b>8.914</b>	<b>81,97</b>	<b>5.623</b>	<b>51,71</b>	<b>250</b>	<b>5.373</b>	<b>5.623</b>	<b>51,71</b>	<b>5.253</b>	<b>48,31</b>
<b>03 00 Direção Municipal de Adm. do Território</b>											
Despesas Correntes	240.307	192.832	80,24	187.348	77,96	32.000	87.667	119.668	49,80	119.668	49,80
Despesas de Capital	200	36	18,00	0	0,00	0	0	0	0,00	0	0,00
<b>Total</b>	<b>240.507</b>	<b>192.868</b>	<b>80,19</b>	<b>187.348</b>	<b>77,90</b>	<b>32.000</b>	<b>87.667</b>	<b>119.668</b>	<b>49,76</b>	<b>119.668</b>	<b>49,76</b>
<b>03 01 Departamento de Planeamento</b>											
Despesas Correntes	1.075.315	465.017	43,24	410.142	38,14	47.697	238.575	286.272	26,62	225.910	21,01
Despesas de Capital	4.424.436	2.378.090	53,75	1.036.895	23,44	36.771	951.847	988.618	22,34	642.936	14,53
<b>Total</b>	<b>5.499.751</b>	<b>2.843.108</b>	<b>51,70</b>	<b>1.447.027</b>	<b>26,31</b>	<b>84.468</b>	<b>1.190.423</b>	<b>1.274.890</b>	<b>23,18</b>	<b>868.847</b>	<b>15,80</b>
<b>03 02 Dep. de Gestão Urb. e Renovação Urbana</b>											
Despesas Correntes	58.638	14.254	24,31	13.674	23,32	0	7.649	7.649	13,05	7.649	13,05
Despesas de Capital	2.500	418	16,70	0	0,00	0	0	0	0,00	0	0,00
<b>Total</b>	<b>61.138</b>	<b>14.672</b>	<b>24,00</b>	<b>13.674</b>	<b>22,37</b>	<b>0</b>	<b>7.649</b>	<b>7.649</b>	<b>12,51</b>	<b>7.649</b>	<b>12,51</b>
<b>03 03 Dep. Obras e Gestão de Inf. Municipais</b>											
Despesas Correntes	792.471	610.538	77,04	508.540	64,17	84.238	249.195	333.433	42,08	289.224	36,50
Despesas de Capital	22.982.826	20.995.677	91,35	20.326.213	88,44	2.207.159	10.539.856	12.747.015	55,46	11.646.074	50,67
<b>Total</b>	<b>23.775.297</b>	<b>21.606.215</b>	<b>90,88</b>	<b>20.834.752</b>	<b>87,63</b>	<b>2.291.397</b>	<b>10.789.051</b>	<b>13.080.448</b>	<b>55,02</b>	<b>11.935.298</b>	<b>50,20</b>
<b>04 00 Direção Municipal de Des. Humano e Social</b>											
Despesas Correntes	100	0	0,00	0	0,00	0	0	0	0,00	0	0,00
Despesas de Capital	300	54	18,00	0	0,00	0	0	0	0,00	0	0,00
<b>Total</b>	<b>400</b>	<b>54</b>	<b>13,50</b>	<b>0</b>	<b>0,00</b>	<b>0</b>	<b>0</b>	<b>0</b>	<b>0,00</b>	<b>0</b>	<b>0,00</b>
<b>04 01 Dep. de Educação, Acção Social e Família</b>											
Despesas Correntes	5.384.491	5.144.403	95,54	4.832.917	89,76	419.931	3.874.005	4.293.936	79,75	3.694.633	68,62
Despesas de Capital	1.100.670	894.208	81,24	792.893	72,04	274.573	507.960	782.523	71,10	671.839	61,04
<b>Total</b>	<b>6.485.161</b>	<b>6.038.611</b>	<b>93,11</b>	<b>5.625.810</b>	<b>86,75</b>	<b>694.504</b>	<b>4.381.965</b>	<b>5.076.459</b>	<b>78,28</b>	<b>4.366.472</b>	<b>67,33</b>
<b>04 02 Departamento de Desporto, Juventude e Lazer</b>											
Despesas Correntes	3.519.232	3.083.737	87,63	2.545.247	72,32	600.249	1.363.257	1.963.506	55,79	1.446.049	41,09
Despesas de Capital	2.912.816	2.161.979	74,22	1.852.329	63,59	335.005	1.143.746	1.478.751	50,77	1.079.433	37,06
<b>Total</b>	<b>6.432.048</b>	<b>5.245.716</b>	<b>81,56</b>	<b>4.397.576</b>	<b>68,37</b>	<b>935.254</b>	<b>2.507.003</b>	<b>3.442.257</b>	<b>53,52</b>	<b>2.525.481</b>	<b>39,26</b>

Quadro 5.2.9. - continuação

Unid: euro

Unidades Orgânicas	Orçado	Cabimentado	Tz. Ex. Cab.	Comprometido	Tz. Ex. Comp.	Facturado Ano Anterior	Facturado Ano	Facturado Total	Tz. Ex. Fact.	Pago	Tz. Ex. Pago
<b>04 03 Dep. de Ambiente e Qualidade de Vida</b>											
Despesas Correntes	2.188.200	1.750.037	79,98	1.329.519	60,76	232.894	772.969	1.005.863	45,97	870.139	39,77
Despesas de Capital	799.059	207.161	25,93	110.350	13,81	37.949	66.541	104.490	13,08	97.599	12,21
<b>Total</b>	<b>2.987.259</b>	<b>1.957.199</b>	<b>65,52</b>	<b>1.439.868</b>	<b>48,20</b>	<b>270.843</b>	<b>839.509</b>	<b>1.110.353</b>	<b>37,17</b>	<b>967.738</b>	<b>32,40</b>
<b>04 04 DAQY - Serviço Urbano de Higiene</b>											
Despesas Correntes	6.617.248	6.298.912	95,19	6.254.674	94,52	1.560.287	4.390.019	5.950.306	89,32	4.798.658	72,52
Despesas de Capital	179.575	116.164	64,69	57.757	32,16	39.776	17.981	57.757	32,16	46.484	25,89
<b>Total</b>	<b>6.796.823</b>	<b>6.415.075</b>	<b>94,38</b>	<b>6.312.431</b>	<b>92,87</b>	<b>1.600.063</b>	<b>4.408.001</b>	<b>6.008.063</b>	<b>88,40</b>	<b>4.845.142</b>	<b>71,29</b>
<b>05 Departamento de Habitação</b>											
Despesas Correntes	1.255.512	1.158.582	92,28	1.101.004	87,69	30.652	1.022.680	1.053.332	83,90	1.020.817	81,31
Despesas de Capital	3.343.951	1.351.085	40,40	1.220.543	36,80	105.611	606.276	712.087	21,29	413.732	12,37
<b>Total</b>	<b>4.599.463</b>	<b>2.509.667</b>	<b>54,56</b>	<b>2.321.547</b>	<b>50,69</b>	<b>136.263</b>	<b>1.628.956</b>	<b>1.765.419</b>	<b>38,38</b>	<b>1.434.549</b>	<b>31,19</b>
<b>06 Departamento de Cultura</b>											
Despesas Correntes	1.923.188	1.794.975	93,33	1.663.738	86,51	412.000	1.038.807	1.450.808	75,44	1.208.398	62,83
Despesas de Capital	439.453	427.017	97,17	417.703	95,05	319.331	89.245	408.577	92,97	385.262	87,67
<b>Total</b>	<b>2.362.641</b>	<b>2.221.991</b>	<b>94,05</b>	<b>2.081.441</b>	<b>88,10</b>	<b>731.332</b>	<b>1.128.053</b>	<b>1.859.384</b>	<b>78,70</b>	<b>1.593.660</b>	<b>67,45</b>
<b>07 Gabinete de Est. e do Proj. Municipal do Plano</b>											
Despesas Correntes	20.771	12.934	62,27	0	0,00	0	0	0	0,00	0	0,00
Despesas de Capital	5.100	1.206	23,65	0	0,00	0	0	0	0,00	0	0,00
<b>Total</b>	<b>25.871</b>	<b>14.140</b>	<b>54,66</b>	<b>0</b>	<b>0,00</b>	<b>0</b>	<b>0</b>	<b>0</b>	<b>0,00</b>	<b>0</b>	<b>0,00</b>
<b>08 Gabinete de Protocolo e Relações Exteriores</b>											
Despesas Correntes	226.540	182.586	80,60	173.999	76,81	28.348	127.067	155.415	68,60	147.364	65,05
Despesas de Capital	3.979	3.723	93,56	3.669	92,20	3.669	0	3.669	92,20	3.629	91,20
<b>Total</b>	<b>230.519</b>	<b>186.308</b>	<b>80,82</b>	<b>177.667</b>	<b>77,07</b>	<b>32.017</b>	<b>127.067</b>	<b>159.084</b>	<b>69,01</b>	<b>150.993</b>	<b>65,50</b>
<b>09 01 Gabinete Desev. Econ. e Política Empresarial</b>											
Despesas Correntes	14.860	11.452	77,06	10.274	69,14	681	2.470	3.151	21,21	2.803	18,86
Despesas de Capital	76.290	13.718	17,98	0	0,00	0	0	0	0,00	0	0,00
<b>Total</b>	<b>91.150</b>	<b>25.169</b>	<b>27,61</b>	<b>10.274</b>	<b>11,27</b>	<b>681</b>	<b>2.470</b>	<b>3.151</b>	<b>3,46</b>	<b>2.803</b>	<b>3,07</b>
<b>09 02 GDEPE - Divisão de Turismo</b>											
Despesas Correntes	0	0	0,00	0	0,00	0	0	0	0,00	0	0,00
Despesas de Capital	10	0	0,00	0	0,00	0	0	0	0,00	0	0,00
<b>Total</b>	<b>10</b>	<b>0</b>	<b>0,00</b>	<b>0</b>	<b>0,00</b>	<b>0</b>	<b>0</b>	<b>0</b>	<b>0,00</b>	<b>0</b>	<b>0,00</b>
<b>10 Companhia de Bombeiros Sapadores</b>											
Despesas Correntes	1.103.573	983.159	89,09	941.283	85,29	20.308	896.102	906.411	82,13	892.181	80,84
Despesas de Capital	256.641	221.389	86,26	150.068	58,47	1.082	124.580	125.662	48,96	114.519	44,62
<b>Total</b>	<b>1.360.214</b>	<b>1.204.548</b>	<b>88,56</b>	<b>1.091.351</b>	<b>80,23</b>	<b>21.390</b>	<b>1.020.682</b>	<b>1.032.072</b>	<b>75,88</b>	<b>1.006.700</b>	<b>74,01</b>
<b>11 Gabinete de Protecção Civil e Seg. Municipal</b>											
Despesas Correntes	295.808	182.324	61,67	163.817	55,38	1.297	111.587	112.884	38,16	60.981	20,62
Despesas de Capital	174.679	143.020	81,88	6.433	3,68	2.111	1.786	3.897	2,23	2.449	1,40
<b>Total</b>	<b>470.487</b>	<b>335.344</b>	<b>71,28</b>	<b>170.250</b>	<b>36,19</b>	<b>3.408</b>	<b>113.373</b>	<b>116.781</b>	<b>24,82</b>	<b>63.430</b>	<b>13,48</b>
<b>12 Gabinete Jurídico e de Contencioso</b>											
Despesas Correntes	46.864	40.788	87,03	33.769	72,06	-443	28.320	27.878	59,49	25.171	53,71
Despesas de Capital	290	85	29,20	40	13,66	0	0	0	0,00	0	0,00
<b>Total</b>	<b>47.154</b>	<b>40.873</b>	<b>86,68</b>	<b>33.809</b>	<b>71,70</b>	<b>-443</b>	<b>28.320</b>	<b>27.878</b>	<b>59,12</b>	<b>25.171</b>	<b>53,38</b>
<b>13 Gabinete de Ligação com o Ensino Superior</b>											
Despesas Correntes	0	0	0,00	0	0,00	0	0	0	0,00	0	0,00
Despesas de Capital	100	18	18,00	0	0,00	0	0	0	0,00	0	0,00
<b>Total</b>	<b>100</b>	<b>18</b>	<b>18,00</b>	<b>0</b>	<b>0,00</b>	<b>0</b>	<b>0</b>	<b>0</b>	<b>0,00</b>	<b>0</b>	<b>0,00</b>
<b>14 Gabinete de Apoio às Freguesias</b>											
Despesas Correntes	60	11	18,00	0	0,00	0	0	0	0,00	0	0,00
Despesas de Capital	415.354	357.930	86,17	271.853	65,45	65.950	94.204	160.153	38,56	157.310	37,87
<b>Total</b>	<b>415.414</b>	<b>357.941</b>	<b>86,16</b>	<b>271.853</b>	<b>65,44</b>	<b>65.950</b>	<b>94.204</b>	<b>160.153</b>	<b>38,55</b>	<b>157.310</b>	<b>37,87</b>
<b>15 Gabinete para o Centro Histórico</b>											
Despesas Correntes	282.908	133.128	47,06	97.059	34,31	3.037	28.821	31.858	11,26	31.672	11,19
Despesas de Capital	4.335.304	2.903.437	66,97	1.027.550	23,70	286.531	528.260	814.791	18,79	762.900	17,60
<b>Total</b>	<b>4.618.212</b>	<b>3.036.565</b>	<b>65,75</b>	<b>1.124.609</b>	<b>24,35</b>	<b>289.568</b>	<b>557.081</b>	<b>846.649</b>	<b>18,33</b>	<b>794.572</b>	<b>17,21</b>
<b>16 Gabinete de Defesa do Consumidor</b>											
Despesas Correntes	0	0	0,00	0	0,00	0	0	0	0,00	0	0,00
Despesas de Capital	100	18	18,00	0	0,00	0	0	0	0,00	0	0,00
<b>Total</b>	<b>100</b>	<b>18</b>	<b>18,00</b>	<b>0</b>	<b>0,00</b>	<b>0</b>	<b>0</b>	<b>0</b>	<b>0,00</b>	<b>0</b>	<b>0,00</b>
<b>17 Serviço de Polícia Municipal</b>											
Despesas Correntes	252.806	239.149	94,60	227.388	89,95	0	218.916	218.916	86,59	215.280	85,16
Despesas de Capital	38.395	11.926	31,06	3.457	9,00	0	2.310	2.310	6,02	2.310	6,02
<b>Total</b>	<b>291.201</b>	<b>251.075</b>	<b>86,22</b>	<b>230.845</b>	<b>79,27</b>	<b>0</b>	<b>221.226</b>	<b>221.226</b>	<b>75,97</b>	<b>217.589</b>	<b>74,72</b>
<b>18 Serviço de Auditoria Municipal</b>											
Despesas Correntes	130.877	127.121	97,13	122.044	93,25	0	113.680	113.680	86,86	113.680	86,86
Despesas de Capital	0	0	0,00	0	0,00	0	0	0	0,00	0	0,00
<b>Total</b>	<b>130.877</b>	<b>127.121</b>	<b>97,13</b>	<b>122.044</b>	<b>93,25</b>	<b>0</b>	<b>113.680</b>	<b>113.680</b>	<b>86,86</b>	<b>113.680</b>	<b>86,86</b>
<b>Total das Despesas Correntes</b>	<b>86.319.229</b>	<b>80.916.386</b>	<b>93,74</b>	<b>74.119.803</b>	<b>85,87</b>	<b>3.927.805</b>	<b>65.515.990</b>	<b>69.443.795</b>	<b>80,45</b>	<b>65.248.032</b>	<b>75,59</b>
<b>Total das Despesas de Capital</b>	<b>66.637.930</b>	<b>51.581.926</b>	<b>77,41</b>	<b>45.843.366</b>	<b>68,79</b>	<b>4.418.584</b>	<b>32.294.589</b>	<b>36.713.173</b>	<b>55,09</b>	<b>33.819.862</b>	<b>50,75</b>
<b>Total Geral</b>	<b>152.957.159</b>	<b>132.498.312</b>	<b>86,62</b>	<b>119.963.170</b>	<b>78,43</b>	<b>8.346.389</b>	<b>97.810.579</b>	<b>106.156.968</b>	<b>69,40</b>	<b>99.067.894</b>	<b>64,77</b>

Quadro 5.2.10. Indicadores de Eficácia

Indicador	2007	2008	2009	2010	2011
1. <u>Despesa Cabimentada nas GOP</u> * 100 Dotação definida nas GOP (s)	88,2	77,9	82,4	81,6	82,1
2. <u>Despesa Comprometida nas GOP</u> * 100 Dotação definida nas GOP	83,3	73,9	78,0	59,8	72,6
3. <u>Despesa Facturada Total nas GOP</u> * 100 Dotação definida nas GOP	73,6	64,6	67,3	49,0	59,3
4. <u>Despesa Paga nas GOP</u> * 100 Dotação definida nas GOP	62,1	50,8	56,0	40,4	52,5
5. <u>Receita de Fundos Comunitários</u> * 100 Fundos Comunitários previstos	74,6	59,3	36,7	11,1	37,7

(s) Após modificações orçamentais

Dos indicadores de eficácia apresentados, salientam-se que houve acréscimos em todos os parâmetros, salientando-se o indicador 5. pela melhoria significativa na execução da receita de Fundos Comunitários relativamente a 2010

Quadro 5.2.11. Indicadores de Eficiência/Produtividade

Indicador	2007	2008	2009	2010	2011
1. <u>Despesa Paga das GOP</u> * 100 Despesas de Funcionamento Pagas	125,1	105,4	126,7	93,7	115,9
2. <u>Receita de Empréstimos ML Prazo</u> * 100 Despesa paga do PPI	78,2	0,0	40,4	59,4	16,7
3. <u>Despesa Paga das GOP</u> * 100 População do Concelho (a)	33.821,5	28.248,1	34.012,4	26.217,5	32.500,3
4. <u>Despesa Paga do PPI</u> * 100 População do Concelho (a)	10.995,3	7.956,3	9.697,5	7.509,1	10.426,5
5. <u>Receita Total Cobrada</u> * 100 População do Concelho (a)	66.375,8	59.880,0	66.148,4	60.703,3	70.278,4
6. <u>Receita de Fundos Externos</u> * 100 População do Concelho (a)	1.125,7	1.804,2	1.230,5	956,3	3.913,5
7. <u>Receita de Impostos Directos</u> * 100 População do Concelho (a)	25.011,9	23.888,5	24.783,8	25.100,3	27.229,6

(a) Censos definitivos de 2001 (INE) - População residente 2001: 148.443 (utilizado de 2007 a 2010)  
Censos Provisórios 2011 (INE) - População residente 2011: 143.396 (utilizado em 2011)

Os indicadores de eficiência/produtividade apresentados, salientam-se, relativamente a 2010:

- Decréscimo do Indicador 2;
- Acréscimo dos restantes indicadores;

### 5.3. Financiamento das GOP e parcerias com outros Promotores

#### 5.3.1. Fontes de Financiamento

As fontes de financiamento das Grandes Opções do Plano de 2011, considerando os pagamentos realizados, foram conforme quadro seguinte:

**Quadro 5.3.1.1. Fontes de Financiamento**

Descrição	Valor	Unid.: euro	
		Valor	%
1. Despesa total (Paga) imputada às Grandes Opções do Plano	46.604.172,91		100,00
2. Financiamento Próprio	34.087.960,56		73,14
3. Financiamento Alheio	12.516.212,35		26,86
3.1. Empréstimos de Médio e Longo Prazo	2.500.000,00		5,36
3.2. Subsídios e Compart. Correntes e de Capital (a)	10.016.212,35		21,49

(a) Desenvolvimento nos quadros seguintes.

Do quadro anterior conclui-se que o recurso ao Financiamento Próprio foi a principal origem de fundos, com 73,14%, crescendo relativamente ao período homólogo de 2010 em 5,24 pontos percentuais.

Consequentemente, o recurso ao Financiamento Alheio foi de 26,86%, decrescendo relativamente ao período homólogo de 2010 em 5,24 pontos percentuais.

Podemos verificar, para os últimos anos, que a evolução do Financiamento Próprio, Financiamento Alheio e dos Subsídios e Comparticipações, tem sido a seguinte:

**Quadro 5.3.1.2. Fontes de Financiamento dos Pagamentos das GOP**

Fonte de Financ. GOP	2007		2008		2009		2010		2011	
	Valor	Estrutura %	Valor	Estrutura %	Valor	Estrutura %	Valor	Estrutura %	Valor	Estrutura %
Financ. Próprio	33.346.403,98	66,42	33.706.843,00	80,38	36.812.154,31	72,91	26.424.770,42	67,90	34.087.960,56	73,14
Financ. Alheio Total	16.859.295,02	33,58	8.225.532,00	19,62	13.676.837,69	27,09	12.493.327,60	32,10	12.516.212,35	26,86
Empréstimos	12.756.644,00	25,41	0,00	0,00	5.811.326,45	11,51	6.622.475,91	17,02	2.500.000,00	5,36
Subsíd. e Compart.	4.102.651,02	8,17	8.225.532,00	19,62	7.865.511,24	15,58	5.870.851,69	15,09	10.016.212,35	21,49
<b>Total</b>	<b>50.205.699,00</b>	<b>100,00</b>	<b>41.932.375,00</b>	<b>100,00</b>	<b>50.488.992,00</b>	<b>100,00</b>	<b>38.918.098,02</b>	<b>100,00</b>	<b>46.604.172,91</b>	<b>100,00</b>

**Gráfico 5.3.1.1. Fontes de Financiamento dos Pagamentos das GOP**

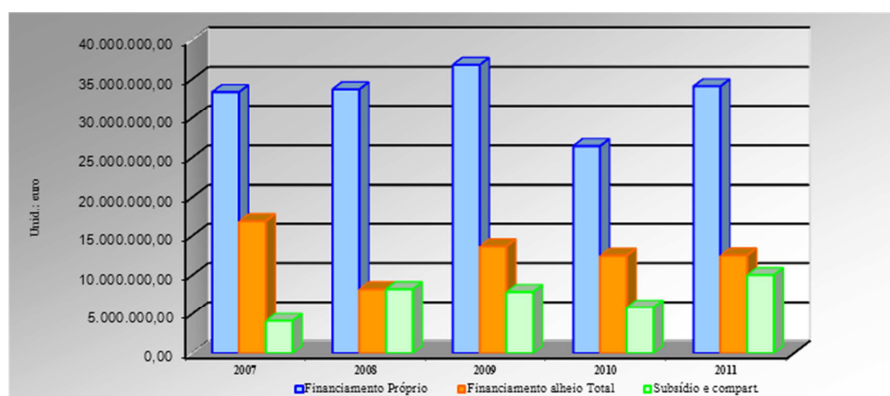



## Quadro 5.3.1.3. Financiamento dos Pagamentos das Grandes Opções do Plano de 2011

Unid: euro

Objectivo/Programa	Financ. Próprio (1)	Financiamento Alheio			Taxa de Financ. Alheio = 2/3	Despesa Paga (3) = (1)+(2)
		Empréstimos (a)	Sub.e compart.	Total (2)		
<b>01 Planeamento, Reabilitação e Qualificação</b>	<b>11.195.021</b>	<b>0</b>	<b>1.866.930</b>	<b>1.866.930</b>	<b>14,29</b>	<b>13.061.950</b>
01001 Ordenamento Territorial e Planeamento	337.684			0	0,00	337.684
01002 Ações de Desenvolvimento e Qualificação Urbana	671.097		10.768	10.768	1,58	681.865
01003 Promoção da Habitação, Reconst. e Renovação Urbana	896.396		330.799	330.799	26,96	1.227.195
01004 Reabilitação Urbana dos Centros Históricos	-413.785		1.211.418	1.211.418	151,88	797.633
01005 Abastecimento de Água e Saneamento	3.740.251			0	0,00	3.740.251
01006 Infraestruturas Sanitárias e Higiene Pública	4.116.080			0	0,00	4.116.080
01007 Espaços Verdes e Jardins	258.923			0	0,00	258.923
01008 Programa Polis	65.925			0	0,00	65.925
01009 Organização e Modernização Administrativa	1.041.484			0	0,00	1.041.484
01010 Protecção Civil	480.966		313.945	313.945	39,49	794.911
<b>02 Estruturação do Território e Desev. Sócio-Económico</b>	<b>5.255.795</b>	<b>2.500.000</b>	<b>2.541.224</b>	<b>5.041.224</b>	<b>48,96</b>	<b>10.297.019</b>
02001 Desenv. Económico e Apoio à Actividade Empresarial	3.393.946			0	0,00	3.393.946
02002 Fomento da Activ. Sócio-Económ. e Local. Empresarial	41.643			0	0,00	41.643
02003 Dinamização e Promoção do Turismo	749.875			0	0,00	749.875
02004 Acessibilidades / Vias Estruturantes	-297.881		599.648	599.648	198,71	301.767
02005 Acessibilidades / Vias Complementares	-129.059		138.729	138.729	1434,72	9.669
02006 Ordenamento de Tráfego e Circulação	144.000			0	0,00	144.000
02007 Conservação e Manutenção de Vias	223.586			0	0,00	223.586
02008 Eléctrico Rápido de Superfície (MLM)	0			0	0,00	0
02009 Equipamentos e Infraestruturas Estruturantes (Outros)	1.129.685	2.500.000	1.802.848	4.302.848	79,21	5.432.533
<b>03 Cidade Solidária e Saudável</b>	<b>9.128.388</b>	<b>0</b>	<b>1.226.725</b>	<b>1.226.725</b>	<b>11,95</b>	<b>10.355.113</b>
03001 Descentralização e Apoio às Juntas de Freguesia	3.132.718		131.950	131.950	4,04	3.264.669
03002 Função Social do Transporte Público	5.210.123		1.082.776	1.082.776	17,21	6.292.899
03003 Acção Social e Família	655.257		11.998	11.998	1,80	667.255
03004 Apoio ao Município	0			0	0,00	0
03005 Melhoria do Atendimento aos Municípios	11.744			0	0,00	11.744
03006 Ações de Geminação e Cooperação	118.546			0	0,00	118.546
<b>04 Afirmação da Cultura</b>	<b>1.624.164</b>	<b>0</b>	<b>21.559</b>	<b>21.559</b>	<b>1,31</b>	<b>1.645.722</b>
04001 Valorização do Património Histórico e Cultural	9.261			0	0,00	9.261
04002 Promoção dos Produtos Culturais de Coimbra	48.568			0	0,00	48.568
04003 Difusão do Livro e da Leitura	88.437		3.848	3.848	4,17	92.285
04004 Espaços Culturais	47.752			0	0,00	47.752
04005 Animação	259.370			0	0,00	259.370
04006 Iniciativas Culturais Relevantes	485.878		17.710	17.710	3,52	503.589
04007 Apoio ao Associativismo Cultural	684.898			0	0,00	684.898
<b>05 Educação, Desporto e Tempos Livres</b>	<b>7.125.653</b>	<b>0</b>	<b>4.118.715</b>	<b>4.118.715</b>	<b>36,63</b>	<b>11.244.369</b>
05001 Igualdade de Oportunidades para a Educação	1.083.613		1.180.157	1.180.157	52,13	2.263.770
05002 Educação Pré-Escolar	2.669			0	0,00	2.669
05003 Ensino Básico e Secundário	3.583.195		1.850.234	1.850.234	34,05	5.433.429
05004 Projectos Complementares de Natureza Educativa	144.835		1.088.325	1.088.325	88,25	1.233.160
05005 Instalações e Equipamentos Desportivos	1.226.626			0	0,00	1.226.626
05006 Fomento e Formação Desportivos	1.046.286			0	0,00	1.046.286
05007 Tempos Livres, Juventude e Lazer	38.428			0	0,00	38.428
<b>Total</b>	<b>34.329.020</b>	<b>2.500.000</b>	<b>9.775.153</b>	<b>12.275.153</b>	<b>26,34</b>	<b>46.604.173</b>



(a) Aplicação do Empréstimo M.L. Prazo no valor de 2.500.000 l no "Convento S. Francisco"

Nota: Acresce ao total das comparticipações deste mapa (1) 241.059,76 l recebidas em 2011 mas não considerados neste quadro, porque se destinam a financiar despesas de funcionamento.



### 5.3.2 Fundos Estruturais e do Orçamento do Estado

Em 2011 podemos resumir a situação dos subsídios e participações recebidas (correntes e de capital), projetos candidatados, aprovados e encerrados nos quadros seguintes:



**Quadro 5.3.2.1. Subsídios e participações recebidas da Administração Central e de Fundos Estruturais para financiamento das despesas correntes das GOP de 2011**

		Unid: euro	
Descrição do projecto	Subsídio ou participação recebida	% do total participado	
 <b>Financiamento pelos Fundos Estruturais</b>			
<b>QREN</b>			
<b>Programa Operacional Regional do Centro - PORC</b>			
Cidade Univer(sc)idade - Estrutura de Apoio Técnico	142.523,66	4,02	
Coimbra Segura - P.E.E. Centro Urbano	8.444,10	0,24	
<b>Programa Operacional Potencial Humano - POPH</b>			
Ac. Inv. Sensib. Promoção de Boas Práticas	75.924,92	2,14	
Estágios Profissionais Administração Pública Local 2009	45.408,52	1,28	
Qualificação Profissional Administração Local	53.433,94	1,51	
Plano Local de Promoção da Acessibilidade/Programa Rampa	10.768,25	0,30	
<b>MODERN - Programa CIVITAS</b>	24.586,26	0,69	
<b>Outros</b>	1.000,00	0,03	
<b>Conselho da Europa</b>			
SPARDA - Shaping perceptions and attitudes to realise the diversity advantages	12.710,40	0,42	
<b>Sub-Total QREN</b>	<b>374.800,05</b>	<b>10,58</b>	
<b>1 -Total Financiamento Fundos Estruturais</b>		<b>374.800,05</b>	<b>10,58</b>
 <b>Transferências Orçamento Estado</b>			
DGAL - Transportes Escolares	115.727,00	3,27	
<b>DREC</b>			
Comparticipação financiamento refeições (pré-escolar)	205.855,65	5,81	
Comparticipação prolongamento horário (pré-escolar)	62.917,84	1,78	
Comparticipação pessoal auxiliar (pré-escolar)	282.349,66	7,97	
Actividades de Enriquecimento Curricular 1º CEB	1.088.325,00	30,72	
Prog. Gener. Financ. Ref. Escolares 1º CEB	198.763,68	5,61	
1º, 2º e 3º CEB - Acção Social	21.396,61	0,60	
Educação Pré-escolar - Componente Apoio à Família - outros	291.796,20	8,24	
Encargos com transportes 1º Ciclo das escolas encerradas	1.350,00	0,04	
DGAL - Transferências Recenseamentos e actos eleitorais	117.912,65	3,33	
Instituto do Emprego e Formação Profissional - Estágios - CEI	64.392,18	1,82	
PROHABITA/IRHU - Arrendamento	119.476,98	3,37	
IMTT - Passe 4-18@escola.pt - SMTUC	119.322,50	3,37	
IMTT - Passe Sub-23 SMTUC	358.567,00	10,12	
IPA - Reembolso do custo com a publicação de editais	900,20	0,03	
<b>Serviços e Fundos Autónomos</b>			
Autoridade Nacional Protecção Civil: Diversas participações	8.260,73	0,23	
I.N.E.M.: Prémios de saída	58.943,00	1,66	
Fundo Florestal Permanente - Programa Sapadores Florestais	35.000,00	0,99	
I.E.F.P. - Apoio à Feira Nacional de Artesanato	5.000,00	0,14	
<b>Segurança Social</b>			
I.S.S., I.P. - Crianças e Jovens em risco	11.998,46	0,34	
<b>2 - Total Financiamento Orçamento Estado</b>		<b>3.168.255,34</b>	<b>89,42</b>
<b>3 -Total Geral = 1 + 2</b>		<b>3.543.055,39</b>	<b>100,00</b>

Quadro 5.3.2.2. Subsídios e comparticipações recebidas de Fundos Estruturais e da Administração Central para investimentos das GOP de 2011

		Unid.: euro	
	Descrição da Fonte de Financiamento e do Projeto	Comparticipação recebida	% no total
<b>Financiamento por Fundos Estruturais</b>			
<b>QREN</b>			
<b>Programa Operacional Regional do Centro (P.O.R.C.)</b>			
<b>Eixo II - Desenvolvimento das Cidades e dos Sistemas Urbanos</b>			
<b><i>RE Parcerias para a Regeneração Urbana</i></b>			
<i>"Cidade Univer(s)idade"</i>			
	Repavimentação da rua do Bairro Sousa Pinto e arranjos envolventes	76.696,50	1,18
	Repavimentação da Rua da Alegria, incluindo remodelação de infraestruturas	63.131,56	0,98
	Repavimentação da Rua Corpo de Deus / Largo N.º Sra. da Vitória	128.207,90	1,98
	Repavimentação/Remodelação de infraestruturas da Couraça dos Apóstolos	151.974,38	2,35
<b>Eixo III - Consolidação e Qualificação dos Espaços Sub-Regionais</b>			
<b><i>RE Saúde</i></b>			
	Construção e Equipamento da Extensão de Saúde de Ceira	4.066,89	0,06
<b><i>RE Mobilidade Territorial</i></b>			
	Ligação Vale de Canas / Casal da Misarela 1.ª fase	138.728,51	2,14
	Via Estruturante Sta Clara / S. Martinho do Bispo - Ligação Quinta do Lagar / Centro de Saúde de St.ª Clara	599.647,87	9,26
<b><i>RE Equipamentos para a Coesão Local</i></b>			
	Reabilitação da Casa do Arco para instalação da Casa da Escrita - 1.ª Fase (Contratualização CIM-BM)	466.413,46	7,21
<b><i>RE Requalificação da Redes Escolar do 1.º Ciclo do Ensino Básico e Pré-Escolar (Contratualização CIM-BM)</i></b>			
	Centro Escolar de Montes Claros	420.440,53	6,50
	Centro Escolar da Quinta das Flores	367.108,82	5,67
	Centro Escolar da Solum Sul	677.155,11	10,46
	Escola Básica 1 de Coseilhas	385.529,32	5,96
<b>Eixo IV - Proteção e Valorização Ambiental</b>			
<b><i>RE Prevenção e Gestão de Riscos Naturais e Tecnológicos - Ações materiais</i></b>			
	Centro Municipal Proteção Civil	203.297,55	3,14
<b>Programa Operacional Valorização do Território (POVT)</b>			
<b>Eixo IX - Desenvolvimento do Sistema Urbano Nacional</b>			
<b><i>RE Equipamentos Estruturantes do Sistema Urbano Nacional</i></b>			
	Centro de Convenções e Espaço Cultural do Convento S. Francisco	1.482.058,73	22,90
<b><i>RE Ações Inovadoras para o Desenvolvimento Urbano</i></b>			
	Sistema de Videovigilância Parcial do Centro Histórico	86.294,27	1,33
<b>Total QREN</b>		<b>5.250.751,40</b>	<b>81,12</b>
<b>1 - Total Financiamento por Fundos Estruturais</b>		<b>5.250.751,40</b>	<b>81,12</b>
<b>Financiamento pelo Orçamento de Estado</b>			
<b>PRAUD</b>			
	PRAUD 1997	14.000,00	0,22
	Bairro Sousa Pinto	50.000,00	0,77
	Almedina	32.176,00	0,50
<b>PIDDAC</b>			
	Apoio à Req. Transp. Col. Munic. SMTUC	580.300,00	8,96
<b>Fundo de Turismo</b>			
	Centro de Convenções - Convento de S. Francisco	320.788,99	4,96
<b>Contrato-Programa ARSS</b>			
	Construção e Equipamento da Extensão Saúde Ceira	9.970,78	0,15
<b>PROHABITA - IHRU</b>			
	Bairro da Rosa Ingote	117.150,74	1,81
	Fonte da Talha	94.170,83	1,45
<b>2 - Total Financiamento pelo Orçamento de Estado</b>		<b>1.218.557,34</b>	<b>18,82</b>
<b>Financiamento Entidades Privadas</b>			
<b>Apoios Financeiros</b>			
<b>Fundação Calouste Gulbenkian</b>			
	Livros para os Sentidos, Sentido para os Livros	3.848,22	0,06
<b>3 - Total Financiamento Entidades Privadas</b>		<b>3.848,22</b>	<b>0,06</b>
<b>4 - Total Geral = 1+2+3</b>		<b>6.473.156,96</b>	<b>100,00</b>

## Quadro 5.3.2.3. Projetos candidatados a cofinanciamentos em 2011

Descrição da Fonte de Financiamento e do Projeto		Data da Candidatura	Investimento Elegível Proposto	Compartic. Proposta	Tx de Comp. %
Unid.: euro					
 <b>Financiamento por Fundos Estruturais</b>					
<b>QREN</b>					
<b>Programa Operacional Regional do Centro (Mais Centro)</b>					
<b>Eixo II - Desenvolvimento das Cidades e dos Sistemas Urbanos</b>					
<b>BE Política das Cidades - Parcerias para a Regeneração Urbana</b>					
<i>"Rede Urbana de Castelos e Murallas Medievais do Mondego"</i>					
Reabilitação do troço liberto da muralha na Couraça de Lisboa e respetiva iluminação cénica	14.06.11	111.667,64	89.334,11	80%	
Reabilitação da Torre de Antão para instalação da Casa Museu da Guitarra e do Fado de Coimbra	14.06.11	575.586,45	460.469,16	80%	
Reabilitação exterior da muralha entre a Torre de Almedina e a Torre de Antão e respetiva iluminação cénica	15.06.11	188.706,89	150.965,52	80%	
<b>Eixo III - Consolidação e Qualificação dos Espaços Sub Regionais</b>					
<b>BE Requalificação da Rede Escolar do 1º Ciclo do Ensino Básico e da Educação pré-Es</b>					
Escola Básica 1 do Tovim (contratualização CIM-BM)	07.12.11	459.271,68	367.417,33	80%	
<b>Eixo IV - Proteção e Valorização Ambiental</b>					
<b>BE Ações de Valorização e Qualificação Ambiental</b>					
Prevenção de Riscos Florestais em Coimbra (VFCI)	31.03.11	166.967,20	116.967,20	70%	
Prevenção de Riscos Urbanos em Coimbra (VUCI)	31.03.11	242.102,44	169.471,71	70%	
Qualificação Ambiental dos Fornos (Construção da passagem hidráulica sob a ex EN1 - Rio dos Fornos e Drenagem Pluvial da Rua dos Alcorredores)	09.12.11	1.316.497,06	1.053.197,84	80%	
<b>Sub-Total</b>		<b>3.060.799,36</b>	<b>2.407.822,67</b>		
<b>Programa Operacional Potencial Humano (POPH)</b>					
<b>Eixo V - Apoio ao Empreendedorismo e à Transição para a Vida Ativa</b>					
<b>BE Tipologia 5.2.2 Estágios Profissionais na Administração Local</b>					
Estágios Profissionais na Administração Local	15.02.11	91.107,36	63.775,15	70%	
<b>Eixo II - Adaptabilidade e Aprendizagem ao Longo da Vida</b>					
<b>BE Tipologia 2.2 Cursos de Educação e Formação de Adultos</b>					
Curso de Jardinagem e Espaços Verdes	15.11.11	260.191,06	182.133,74	70%	
<b>Eixo III - Gestão e Aperfeiçoamento Profissional</b>					
<b>BE Tipologia 3.4 Qualificação dos Profissionais na Administração Pública Local</b>					
Qualificação dos Profissionais na Administração Pública Local	15.11.11	599.067,04	473.742,21	70%	
<b>Sub-Total</b>		<b>950.365,46</b>	<b>719.651,10</b>		
<b>Total QREN</b>		<b>4.011.164,82</b>	<b>3.127.473,77</b>		
<b>Outros Programas Comunitários</b>					
<b>Programa Leonardo da Vinci - Mobilidades</b>					
Move - Mais Oportunidades para Viver a Europa	01.02.11	82.267,00	82.267,00	100%	
<b>Programa de Aprendizagem ao Longo da Vida (PALV)</b>					
Adesão ao Consórcio Erasmus Operas - Opportunity Placements with Erasmus da Universidade de Coimbra (a)	02.03.11	0,00	0,00	0%	
Adesão ao Consórcio Erasmus/Centro do Instituto Politécnico de Coimbra (a)	10.03.11	0,00	0,00	0%	
<b>ICT Policy Support Programme</b>					
AMPERE - "Ambiente Proactive Energy Efficient Public Building"	01.06.11	215.376,00	107.688,00	50%	
<b>FP7 - 7º Programa Quadro - Segurança</b>					
<b>Tópico SEC-2012.4.1.1 - Preparedness for and management of large scale fires</b>					
Medius	26.11.11	137.800,00	104.550,00	76%	
<b>Total Outros Programas Comunitários</b>		<b>435.443,00</b>	<b>294.505,00</b>		
<b>1 - Total Financiamento por Fundos Estruturais</b>			<b>4.446.607,82</b>	<b>3.421.978,77</b>	
 <b>Financiamento pelo Orçamento do Estado</b>					
<b>Fundo de Protecção dos Recursos Hídricos</b>					
Reforço estrutural de muros de suporte nas margens do Rio Mondego, entre o Parque Manuel Braga e o Açude - Ponte	28.10.11	12.000.000,00	3.000.000,00	25%	
<b>Instituto de Emprego e Formação Profissional</b>					
Feira Nacional de Artesanato de Coimbra - edição 2011	12.05.11	---	---	---	
<b>Plano de Promoção da Eficiência no Consumo de Energia Eléctrica (PPEC)</b>					
LED Monumental - Arcos do Jardim, contra fortes da Igreja de Stª Cruz, Igreja de Stª Cruz e Torre D'Antão	30.11.11	21.973,29	10.986,60	50%	
<b>2 - Total Financiamento pelo Orçamento de Estado</b>			<b>12.021.973,29</b>	<b>3.010.986,60</b>	
<b>3 - Total Geral = 1-2</b>			<b>16.468.581,11</b>	<b>6.432.965,37</b>	

(a) Projectos sem custos para o município

## Quadro 5.3.2.4. Reprogramações de Projetos cofinanciados candidatas em 2011

						Unid.: euro
Descrição da Fonte de Financiamento e do Projeto	Data da Reprog.	Investimento Elegível 01.01.11	Variação do inv. Elegível na reprogramação	Investimento Elegível Candidatado final 31.12.2011	Comparticipação Final Candidatada	Ta de Comp. %
<b>Financiamento por Fundos Estruturais</b>						
<b>QREN</b>						
<b>Programa Operacional Regional do Centro (Mais Centro)</b>						
<b>Eixo II - Desenvolvimento das Cidades e dos Sistemas Urbanos</b>						
<b>BE Reabilitação Urbana</b>						
Repavimentação da Rua do Bairro Sousa Pinto e Arranjos Envolventes - alteração financeira	04.04.11	537.099,22	-37.036,94	500.062,28	375.046,71	75,00%
Apoio Técnico aos moradores para auto reabilitação dos edifícios/Estrutura de Apoio Técnico ao Programa de Ação - alteração da taxa de comparticipação	15.11.11	239.028,24	0,00	239.028,24	191.222,59	80,00%
Ações associadas à animação da Parceria Local e à dinamização do Programa de Ação e sua divulgação - alteração da taxa de comparticipação	15.11.11	13.733,66	0,00	13.733,66	10.986,93	80,00%
Repavimentação da Rua da Alegria, incluindo remodelação de infraestruturas - alteração da taxa de comparticipação	07.12.11	150.710,63	-12.873,25	137.837,38	110.269,91	80,00%
Repavimentação e remodelação de infraestruturas na Couraça dos Apóstolos - alteração da taxa de comparticipação	23.11.11	412.565,60	-115.534,16	297.031,44	219.167,62	73,79%
<b>Eixo III - Consolidação e Qualificação dos Espaços Sub-Regionais</b>						
<b>BE Equipamentos para a Coesão Local</b>						
Reabilitação da Casa do Arco para instalação da Casa da Escrita - 1ª Fase (Contratualização CIM-EM) - alteração física, financeira e temporal	30.05.11	1.432.224,28	178.174,61	1.610.398,89	1.288.319,11	80,00%
<b>BE Requalificação da Rede Escolar do 1º Ciclo do Ensino Básico e da Educação pré-Escolar</b>						
Centro Escolar da Solum Sul - alteração temporal, financeira e da taxa (contratualização CIM-EM)	30.05.11	2.109.288,20	550.155,71	2.659.437,91	2.127.550,33	80,00%
Centro Escolar Quinta das Flores - alteração temporal, financeira e da taxa (contratualização CIM-EM)	30.05.11	975.717,41	123.000,43	1.098.717,84	878.974,27	80,00%
Centro Escolar de Montes Claros - alteração temporal, financeira e da taxa (contratualização CIM-EM)	30.05.11	980.646,22	141.524,82	1.122.171,04	897.736,83	80,00%
Escola Básica 1 de Coseithas - alteração temporal, financeira e da taxa (contratualização CIM-EM)	31.05.11	568.406,47	-46.130,35	522.479,12	417.983,30	80,00%
<b>BE Saúde</b>						
Construção e Equipamento da Extensão de Saúde de Ceira - alteração financeira e temporal (aumento de investimento elegível devido à alteração do IVA e aumento da taxa FEDER)	22.12.11	840.077,30	8.926,82	849.004,12	679.203,30	80,00%
<b>Eixo IV - Proteção e Valorização Ambiental</b>						
<b>BE Prevenção e Gestão de Riscos Naturais Tecnológicos - Ações Materiais</b>						
Coimbra Segura - Centro Municipal de Proteção Civil	21.12.11	706.930,99	100.235,05	807.166,04	645.732,82	80,00%
<b>BE Prevenção e Gestão de Riscos Naturais Tecnológicos - Ações Imateriais</b>						
"Coimbra Segura - Plano Especial de Emergência para Cheias e Inundações	21.12.11	100.000,00	58.500,00	61.500,00	42.969,50	70,00%
"Coimbra Segura - Plano Especial de Emergência para o Centro Urbano Antigo de Coimbra e Ações de Sensibilização (Reprogramação Temporal)	08.11.11	125.000,00	0,00	125.000,00	87.500,00	70,00%
<b>Sub-Total</b>		<b>9.191.428,22</b>	<b>948.942,74</b>	<b>10.043.567,96</b>	<b>7.972.663,22</b>	
<b>Programa Operacional Temático Valorização do Território (POVT)</b>						
<b>Eixo V - Infraestruturas e Equipamentos para a Valorização Territorial e o Desenvolvimento Urbano</b>						
"Centro de Convenções e Espaço Cultural do Convento de S. Francisco" - alteração temporal	23.12.11	26.706.783,00	0,00	26.706.783,00	17.235.046,68	70,00%
<b>Sub-Total</b>		<b>26.706.783,00</b>	<b>0,00</b>	<b>26.706.783,00</b>	<b>17.235.046,68</b>	
<b>Total QREN</b>		<b>35.898.211,22</b>	<b>948.942,74</b>	<b>36.750.350,96</b>	<b>25.207.709,90</b>	
<b>1 - Total Financiamento por Fundos Estruturais</b>		<b>35.898.211,22</b>	<b>948.942,74</b>	<b>36.750.350,96</b>	<b>25.207.709,90</b>	
<b>Financiamento Outros Programas Comunitários</b>						
<b>Outros Programas Comunitários</b>						
<b>Conselho da Europa</b>						
SPARDA - Shaping perceptions and attitudes to realise the diversity advantages - rep. física e financeira	27.09.11	61.500,00	28.752,00	32.748,00	24.561,00	75,00%
<b>2 - Total Financiamento Outros Programas Comunitários</b>		<b>61.500,00</b>	<b>28.752,00</b>	<b>32.748,00</b>	<b>24.561,00</b>	
<b>Financiamento por Entidades Particulares</b>						
<b>Apoios Financeiros</b>						
<b>Fundação Calouste Gulbenkian</b>						
<b>BE Recuperação, Tratamento e Organização de Acervos Documentais</b>						
O Livro Científico dos séc. XVI e XVII no legado de António Luís de Sousa Henriques Seco (alteração temporal)	13.12.11	17.693,26	0,00	17.693,26	15.000,00	85,00%
<b>3 - Total Financiamento por Entidades Particulares</b>		<b>17.693,26</b>	<b>0,00</b>	<b>17.693,26</b>	<b>15.000,00</b>	
<b>4 - Total Geral = 1+2+3</b>		<b>35.977.404,48</b>	<b>977.694,74</b>	<b>36.800.792,22</b>	<b>25.247.270,90</b>	





Quadro 5.3.2.5. Projetos cofinanciados aprovados em 2011

		Unid.: euro			
Descrição das Fontes de Financiamento e do Projeto		Data de Aprov.	Investimento Elegível	Participação	T% de Comp. %
 <b>Financiamento por Fundos Estruturais</b>					
<b>QREN</b>					
<b>Programa Operacional Regional do Centro (Mais Centro)</b>					
<b>Eixo III - Consolidação e Qualificação dos Espaços Sub-Regionais</b>					
<b>BE Requalificação da Rede Escolar do 1º Ciclo de Ensino Básico e da Educação pré-Escolar</b>					
Escola Básica 1 de Couselhas		24.01.11	568.406,47	450.649,70	79,28%
<b>BE Mobilidade Territorial</b>					
Ligação vale de Canas / Casal da Misarela- 1ª fase (contratualização CIM-BM)		22.02.11	207.956,77	166.365,42	80,00%
Via Estruturante Sta Clara / S. Martinho do Bispo - Ligação Quinta do Lagar / Centro de Saúde de Sta Clara (contratualização CIM-BM)		24.02.11	836.617,05	668.493,64	80,00%
<b>Eixo IV - Proteção e Valorização Ambiental</b>					
<b>BE Prevenção e Gestão de Riscos Naturais Tecnológicos</b>					
Prevenção de Riscos Florestais em Coimbra (VFCI)		14.07.11	130.000,00	91.000,00	70,00%
Prevenção de Riscos Urbanos em Coimbra (VUCI)		14.07.11	197.200,00	138.040,00	70,00%
<b>Eixo V - Governação e Capacitação Institucional</b>					
<b>BE Sistema de Apoios à Modernização Administrativa</b>					
M2M - Modernizar para o Município (contratualização CIM-BM)		24.10.11	126.712,60	101.370,08	80,00%
<b>Sub-Total</b>			<b>2.066.892,89</b>	<b>1.615.918,84</b>	
<b>Programa Operacional Potencial Humano (POPH)</b>					
<b>Eixo V - Apoio ao Empreendedorismo e à Transição para a Vida Ativa</b>					
<b>BE Tipologia 5.2.2 Estágios Profissionais na Administração Local</b>					
Estágios Profissionais na Administração Local		31.03.11	68.131,36	47.691,95	70,00%
<b>Sub-Total</b>			<b>68.131,36</b>	<b>47.691,95</b>	
<b>Total QREN</b>			<b>2.135.024,25</b>	<b>1.663.610,79</b>	
<b>Outros Programas Comunitários</b>					
<b>Conselho da Europa</b>					
SPARDA - Shaping perceptions and attitudes to realise the diversity advantages - rep. física e financeira		07.01.11	61.500,00	46.125,00	75,00%
<b>Programa Cultura 2007-2013</b>					
"A Água como Património" - Parceria com as cidades de Comacchio (Itália), Ferrara (Itália), La Cadiere D'Azur (França), Bucareste (Roménia)		02.03.11	62.833,00	29.333,00	46,68%
<b>Programa de Cooperação Transfronteiriça entre e Espanha e Portugal (POCTFP)</b>					
Rede de Cidades_CENCYL		09.03.11	64.600,00	48.450,00	75%
<b>Programa de Aprendizagem ao Longo da Vida</b>					
Adesão ao Consórcio Erasmus Operas - Opportunity Placements with Erasmus da Universidade de Coimbra		28.04.11	0,00	0,00	0%
<b>Sub-Total</b>			<b>188.933,00</b>	<b>123.908,00</b>	
<b>Total Outros Programas Comunitários</b>			<b>188.933,00</b>	<b>123.908,00</b>	
<b>1 - Total Financiamento por Fundos Estruturais</b>			<b>2.323.957,25</b>	<b>1.787.518,79</b>	
 <b>Financiamento pelo Orçamento do Estado</b>					
<b>Instituto de Emprego e Formação Profissional</b>					
Feira Nacional de Artesanto de Coimbra - edição 2011		06.06.11	4.000,00	4.000,00	100,00%
<b>2 - Total Financiamento pelo Orçamento de Estado</b>			<b>4.000,00</b>	<b>4.000,00</b>	
<b>3 - Total Geral = 1+2</b>			<b>2.327.957,25</b>	<b>1.791.518,79</b>	

## Quadro 5.3.2.6. Reprogramações de projetos cofinanciados aprovadas em 2011

		Unid.: euro			
Descrição da Fonte de Financiamento e do Projeto		Data da Aprovação da Reprog.	Investimento Elegível Final	Comparticipação Final	Tz de Comp. %
 <b>Financiamento por Fundos Estruturais</b>					
<b>QREN</b>					
<b>Programa Operacional Regional do Centro (Mais Centro)</b>					
<b>Eixo II - Desenvolvimento das Cidades e dos Sistemas Urbanos</b>					
<b><i>RE Política das Cidades- Parcerias para a Regeneração Urbana</i></b>					
<b><i>"Cidade Universitária"</i></b>					
Repavimentação e remodelação de infra-estruturas na Couraça dos Apóstolos - alteração financeira e temporal		15.02.11	297.031,44	232.032,05	78,12%
Repavimentação da Rua Corpo de Deus/Largo N.º Sr.ª da Vitória - alteração financeira e temporal		12.05.11	180.038,42	144.030,74	80,00%
Repavimentação da Rua do Bairro Sousa Pinto e arranjos envolventes - alteração financeira		22.07.11	468.493,74	374.794,39	80,00%
Apoio técnico ao Programa de Ação - alteração da taxa de participação		15.11.11	239.028,24	191.222,59	80,00%
Ações associadas à animação da parceria local e à dinamização do Programa de Ação e a sua divulgação - alteração da taxa de participação		15.11.11	13.733,66	10.986,33	80,00%
Repavimentação da Rua da Alegria, incluindo remodelação de infra-estruturas - alteração da taxa de participação		16.11.11	150.710,63	120.568,50	80,00%
Repavimentação e remodelação de infra-estruturas na Couraça dos Apóstolos - alteração da taxa de participação		23.11.11	297.031,44	219.167,62	73,79%
<b>Eixo III - Consolidação e Qualificação dos Espaços Sub-Regionais</b>					
<b><i>RE Equipamentos para a Coesão Local</i></b>					
Reabilitação da Casa do Arco para instalação da Casa da Escrita - alteração financeira e temporal (contratualização CIM-BM)		10.03.11	1.363.237,66	824.990,53	60,52%
<b>Eixo IV - Proteção e Valorização Ambiental</b>					
<b><i>RE Prevenção e Gestão de Riscos Naturais Tecnológicos</i></b>					
Coimbra Segura - Plano Especial de Cheias e Inundações		20.09.11	61.385,00	42.969,50	70,00%
<b><i>RE Prevenção e Gestão de Riscos Naturais Tecnológicos - ações materiais</i></b>					
Plano Especial de Emergência para o Centro Urbano Antigo de Coimbra e Ações de Sensibilização (reprogramação temporal)		16.11.11	125.000,00	87.500,00	70,00%
<b>Total QREN</b>			<b>3.195.690,23</b>	<b>2.248.263,45</b>	
<b>1 - Total Financiamento por Fundos Estruturais</b>			<b>3.195.690,23</b>	<b>2.248.263,45</b>	
<b>Financiamento Outros Programas Comunitários</b>					
<b>Outros Programas Comunitários</b>					
<b>Conselho Europa</b>					
SPARDA - Shaping perceptions and attitudes to realise the diversity advantages - rep. física e financeira		06.10.11	32.748,00	24.561,00	75,00%
<b>2 - Total Financiamento Outros Programas Comunitários</b>			<b>32.748,00</b>	<b>24.561,00</b>	
<b>Financiamento por Outras Entidades</b>					
<b>Fundação Calouste Gulbenkian</b>					
O Livro Científico dos sec. XVI e XVII no legado de António Luís de Sousa Henriques Seco - rep. temporal		15.12.11	17.693,26	15.000,00	85,00%
<b>3 - Total Financiamento por Entidades Privadas</b>			<b>17.693,26</b>	<b>15.000,00</b>	
<b>4 - Total Geral = 1+2+3</b>			<b>3.246.131,49</b>	<b>2.287.824,45</b>	

## Quadro 5.3.2.7. Projetos Encerrados em 2011

						Unid.: euro
Descrição do projeto	Data do Envio do Relatório Final	Data recebimento da última participação	Investimento elegível total	Participação total recebida	Taxa de Comp. %	
						
<b>Financiamento por Fundos Estruturais</b>						
<u>QREN</u>						
<u>Programa Operacional Regional do Centro (Mais Centro)</u>						
<b>Eixo II - Desenvolvimento das Cidades e dos Sistemas Urbanos</b>						
<i>BE Reabilitação Urbana</i>						
Repavimentação da Rua do Bairro Sousa Pinto e Arranjos Envolventes	21.10.11	ainda não recebida	468.493,74	356.055,24	80%	
<b>Total QREN</b>			<b>468.493,74</b>	<b>356.055,24</b>		
<b>1 - Total Financiamento por Fundos Estruturais</b>			<b>468.493,74</b>	<b>356.055,24</b>		
						
<b>Financiamento pelo Orçamento do Estado</b>						
<u>Instituto de emprego e formação Profissional IP</u>						
Feira Nacional de Artesanato de Coimbra - edição 2010	06.01.11	11.01.11	5.000,00	5.000,00	100%	
<b>2 - Total Financiamento pelo Orçamento de Estado</b>			<b>5.000,00</b>	<b>5.000,00</b>		
<b>3 - Total Geral = 1+2</b>			<b>473.493,74</b>	<b>361.055,24</b>		



Apresentam-se, a seguir, os quadros da situação resumo a 31.12.2011 dos projetos cofinanciados pelos Fundos Estruturais e do Orçamento do Estado.

Quadro 5.3.2.8. QREN 2007-2013 (Quadro de Referência Estratégico Nacional) e Outros Proj. Comunitários – situação em 31.12.2011

Programa/Projecto	Data de aprovação / contrato de financiamento do projecto	Valores Aprovados Elegíveis			Valores Adjudicados Total	Valores Realizados Total	Valores Realizados Elegíveis (com os pedidos de pagar)			Estado do Projecto	
		Investimento	Comparticipação	Taxa			Investimento Facturado Total	Tx. exec.	Compartic. Recebida Total		Tx Rec.
1	2	3 = 2/1	4	4A	5	6 = 5/1	7	8 = 7 / 2	11		
<b>QREN</b>											
<b>Programa Operacional Potencial Humano (POPH)</b>											
<b>Eixo 3 - Tipologia 3.4</b>											
Qualificação dos Profissionais da Administração Pública Local	17.07.08	98.144,09	77.612,35	79,08%	128.352,94	128.352,94	98.144,09	100%	77.612,35	100%	Encerrado
<b>Eixo 5 - Tipologia 5.2.2</b>											
Estágios Profissionais da Administração Pública Local - candidatura 2008	03.07.08	68.452,70	47.916,89	70%	70.231,21	70.231,21	68.452,70	100%	47.916,89	100%	Encerrado
Estágios Profissionais na Administração Pública Local - candidatura 2009	29.09.09	71.893,44	50.325,41	70%	73.724,67	73.724,67	71.893,44	100%	50.325,41	100%	Encerrado
Estágios Profissionais na Administração Pública Local - candidatura 2011	31.03.11	68.131,36	47.691,95	70%	30.021,89	30.021,89	30.021,89	44%	28.136,70	59%	Comparticipação recebida em 29.12.11
<b>Eixo 6 - Tipologia 6.1</b>											
Formação para a Inclusão	19.06.08	41.941,45	30.051,05	72%	81.732,65	81.732,65	41.941,45	100%	30.051,42	100%	Encerrado
<b>Eixo 6 - Tipologia 6.5</b>											
Plano Sectorial de Promoção da Acessibilidade (Acções de Investigação, Sensibilização e Promoção de Boas Práticas)	29.07.08	142.792,70	102.310,97	72%	150.388,24	150.388,24	142.792,70	100%	102.310,97	100%	Encerrado
Plano Local de Promoção da Acessibilidade/Programa Rampa	23.12.10	148.000,00	106.042,00	72%	6.148,94	9.854,78	9.854,78	7%	10.768,24	10%	P.R. n.º 3 submetido em 23.12.11
<b>TOTAL POPH</b>		<b>639.355,74</b>	<b>461.950,62</b>		<b>540.600,54</b>	<b>544.306,38</b>	<b>463.101,05</b>	<b>72,43%</b>	<b>347.143,98</b>	<b>75,15%</b>	
<b>Programa Operacional Valorização do Território (POVT)</b>											
<b>Eixo 9 - Desenvolvimento do Sistema Urbano Nacional</b>											
<b>RE: Equip'ts Estruturantes do Sistema Urbano Nacional</b>											
Centro de Convenções e Espaço Cultural do Convento S. Francisco	16.04.09	18.661.174,43	12.042.866,13	65%	24.366.622,37	6.090.385,40	2.660.888,65	14%	1.482.058,73	12%	Em execução física
<b>RE: Acções Inovadoras para o Desenvolvimento Urbano</b>											
Sistema de VídeoVigilância Parcial do Centro Histórico	20.05.09	238.806,59	167.164,61	70%	156.853,63	144.222,66	123.277,52	52%	86.294,26	52%	Execução física concluída
<b>TOTAL POVT</b>		<b>18.899.981,02</b>	<b>12.210.030,74</b>	<b>65%</b>	<b>24.523.476,00</b>	<b>6.234.608,06</b>	<b>2.784.166,17</b>	<b>15%</b>	<b>1.568.352,99</b>	<b>12,84%</b>	
<b>Programa Operacional da Região Centro (Mais Centro)</b>											
<b>Eixo 1 - RE: Economia Digital e Sociedade do Conhecimento</b>											
Tecnologias de Informação e Comunicação na Escola	11.10.10	149.160,00	111.870,00	75%	56.237,64	56.237,64	17.016,29	11%	0,00	0%	A decorrer ajuste direto
<b>Eixo 2 - RE: Política das Cidades - Parcerias para a Regeneração Urbana:</b>											
<i>Cidade Universit(ari)idade, Regenerar, Revitalizar o Centro Histórico de Coimbra - Plano de Acção, Projecto:</i>											
* Repavimentação da Rua do Bairro Sousa Pinto e Arranjos Evolventes	05.04.09 22.04.10 22.07.11	468.493,74	374.794,99	80%	504.464,34	500.300,53	468.493,74	100%	356.055,24	95%	Relatório Final submetido em 21.11.2011 Procedimento de contratação pública em fase de análise de propostas
* Ala Central do Antigo Colégio das Artes - Pátio da Inquisição	05.05.09	911.891,17	624.189,50	68%			0,00	0%	0,00	0%	
* Repavimentação da Rua da Alegria, incluindo remodelação de infraestruturas	05.05.09 14.06.10 16.11.11	150.710,63	120.568,50	80%	148.781,06	137.908,12	136.449,51	91%	93.399,69	77%	Recepção provisória em 12.10.2011
* Repavimentação da Rua Corpo de Deus/Largo N.º 5ª da Vitória	07.08.09 12.05.11	160.587,82	128.470,26	80%	201.833,84	201.783,03	160.259,88	100%	128.207,04	100%	Recepção provisória em 25.02.2011
* Repavimentação e remodelação de infra-estruturas da Couraça dos Apóstolos	14.09.09 15.02.11 23.11.11	297.031,44	232.032,05	78%	307.242,54	248.930,40	212.628,12	72%	158.889,78	68%	Recepção provisória em 17.02.2011
*Aquisição e reabilitação de imóvel para instalação da estrutura de apoio técnico e equipa de apoio técnico aos moradores e adaptação evolutiva para berçário, infantil e creche	24.11.09	544.859,49	370.842,27	68%	273.992,13	272.656,53	225.000,00	41%	151.139,50	41%	Empreitada de consolidação estrutural em Recep. Provisória
*Acções associadas à animação da Parceria Local e à dinamização do Programa de Acção e sua divulgação	24.11.09 15.11.11	13.733,66	10.986,93	80%	8.076,44	6.837,44	4.763,01	35%	3.165,83	29%	Em execução física
*Apoio técnico aos moradores para auto-reabilitação dos edifícios/Estrutura de Apoio Técnico ao Programa de Acção	16.12.09 15.11.11	239.028,24	191.222,59	80%	242.229,21	220.020,41	216.819,44	91%	173.455,56	91%	Em execução física
<b>Eixo 2 - RE: Política das Cidades - Redes Urbanas para a Competitividade Inovação</b>											
Rede Urbana dos Castelos e Muralhas Medievais do Mondego - Programa estratégico:	16.12.10	999.924,63	599.954,76	60%	-----	0,00	0,00	0%	0,00	0%	Aberto concurso público
*Reabilitação da Torre d'Anto para instalação da Casa Museu da Guitarra e do Fado de Coimbra					100.549,95	0,00	0,00	0%	0,00	0%	Recuperação de fachadas T. Almeida - celebrado contrato de empreitada em 07.10.2011
*Reabilitação exterior da muralha entre a Torre de Almeida e a Torre d'Anto e respectiva iluminação cénica											Aguarda procedimento de abertura de concurso
*Reabilitação do troço libertado da muralha na Couraça de Lisboa e respectiva iluminação cénica											
<b>Eixo 3 - RE: Consolidação e Qualificação dos Espaços Sub-Regionais</b>											
Construção e Equipamento da Extensão de Saúde de Ceira	23.03.10	840.077,30	588.054,11	70%	1.094.363,81	69.923,44	25.751,66	3%	18.026,16	3%	Em execução física. Alteração fin. e temporal sub em 22.12.11
<b>Eixo 4 - Protecção e Valorização Ambiental</b>											
<b>RE: Prevenção e Gestão de Riscos Naturais Tecnológicos - Acções Materiais:</b>											
Coimbra Segura - Plano Especial de Emergência para o Centro Urbano Antigo de Coimbra e Acções de Sensibilização	12.08.09	125.000,00	87.500,00	70%	97.308,20	14.837,49	14.809,75	12%	8.444,10	10%	Plano de emergência adjudicado em 27.09.10
Coimbra Segura - Plano Especial de Emergência para Cheias e Inundações	12.08.09	61.385,00	42.969,50	70%	0,00	0,00	0,00	0%	0,00	0%	Em fase de adjudicação
<b>RE: Prevenção e Gestão de Riscos Naturais Tecnológicos - Acções Materiais:</b>											
Coimbra Segura - Centro Municipal de Protecção Civil	12.08.09	706.930,99	494.851,69	70%	546.648,93	427.000,78	280.425,06	41%	203.297,54	41%	Em execução física
Prevenção de Riscos Florestais em Coimbra (VFCI)	14.07.11	130.000,00	91.000,00	70%	0,00	0,00	0,00	0%	0,00	0%	Para abertura de concurso
Prevenção de Riscos Urbanos em Coimbra (VUCI)	14.07.11	197.200,00	138.040,00	70%	0,00	0,00	0,00	0%	0,00	0%	Para abertura de concurso

## Quadro 5.3.2.8. (continuação)

Programa/Projecto	Data de aprovação / contrato de financiam. do projecto	Valores Aprovados Elegíveis			Valores Adjudicados Total	Valores Realizados Total	Valores Realizados Elegíveis (com os pedidos de pagamento)				Estado do Projecto
		Investimento	Participação	Taxa			Investimento Facturado	Tx. exec.	Compartic. Recebida	Tx Rec.	
1	2	3 = 2/1	4	4A	5	6 = 5/1	7	8 = 7 / 2	11		
<b>CONTRATUALIZAÇÃO CIM-BM</b>											
<b>CÂMARA MUNICIPAL DE COIMBRA</b>											
<b>Eixo 3 - RE: Consolidação e Qualificação dos Espaços Sub-Regionais</b>											
<b>RE: Requalificação da Rede Escolar do 1º Ciclo do Ensino Básico e Pré-Escolar</b>											
Centro Escolar de Montes Claros	23.07.10	980.646,22	686.452,35	70%	1.062.076,63	1.010.496,02	703.759,50	72%	492.631,65	72%	Auto Rec. Provisória de 28.07.2011 mob. e equip. em execução
Centro Escolar Quinta das Flores	23.07.10	975.717,41	683.002,19	70%	1.084.502,14	1.026.926,17	638.002,87	65%	446.601,99	65%	Auto Rec. Provisória de 05.08.2011 mob. e equip. em execução
Centro Escolar da Solum Sul	23.07.10	2.109.288,20	1.476.501,74	70%	2.556.817,63	2.551.647,04	1.099.266,57	52%	769.486,62	52%	Auto Rec. Provisória de 02.11.2011 equip. em execução
Escola EB1 de Coseilhas	24.01.11	568.406,47	450.649,70	79,283%	550.561,69	550.502,98	486.269,84	86%	385.529,32	86%	Auto de Percepção Provisória de 22.10.2010
<b>RE: Equipamentos para a Coesão Local</b>											
Reabilitação da Casa do Arco para instalação da Casa da Escrita	26.07.10 10.03.11	1.363.237,66	1.090.590,13	80%	1.625.981,67	1.563.192,26	1.038.806,17	76%	628.654,34	58%	Execução física concluída. Submetida alteração física, financeira e temporal em 30.05.2011.
<b>RE: Mobilidade Territorial</b>											
Ligação Intermunicipal Miranda do Corvo / Coimbra - Estrada Vale de Açor / Ceira, incluindo as Pontes do Cabouco e da Longra	09.06.10	1.206.344,42	844.441,09	70%	1.155.986,04	1.068.480,00	790.769,15	66%	553.538,41	66%	Em conclusão física
Via Estruturante Sta. Clara / S. Martinho do Bispo - Ligação Quinta do Lagar / Centro de Saúde de Sta. Clara	04.04.11	835.617,05	668.493,64	80%	801.297,02	794.826,04	789.010,36	94%	599.647,87	90%	Concluída fisicamente
Ligação Vale de Canas / Casal da Misarela - 1ª Fase	04.04.11	207.956,77	166.365,42	80%	205.482,02	190.047,03	189.956,53	91%	138.728,51	83%	Concluída fisicamente
<b>Eixo 5 - Governação e Capacitação Institucional</b>											
<b>RE: Sistema de Apoios à Modernização Administrativa</b>											
M2M - Modernizar para o Município	24.10.11	126.712,60	101.370,08	80%	98.639,90	98.639,90	0,00	0%	0,00	0%	Aguarda Contrato Financiamento
<b>Sub Total (CMC) - CONTRATUALIZAÇÃO CIM-BM</b>		<b>8.373.926,80</b>	<b>6.167.866,34</b>	<b>73,66%</b>	<b>9.141.344,74</b>	<b>8.854.757,44</b>	<b>5.735.840,99</b>	<b>68,50%</b>	<b>4.014.818,71</b>	<b>65,09%</b>	
<b>AC, ÁGUAS DE COIMBRA, EM</b>											
"Infra-estruturas exteriores de abastecimento de água ao empreendimento Coimbra Inovação Parque"	07.04.11	749.320,98	599.456,78	80%	1.332.716,17	740.442,74	740.442,74	99%	554.611,29	93%	Em execução física
"Concepção, fornecimento, montagem e colocação em serviço do sistema de supervisão das redes de abastecimento de água e saneamento"	07.04.11	735.417,04	588.333,63	80%	1.120.135,03	733.013,06	733.013,06	100%	523.302,20	89%	Em execução física
"Execução de obras complementares nas redes de drenagem de águas residuais e de distribuição de água em várias freguesias do concelho de Coimbra"	07.04.11	1.824.030,76	1.459.224,66	80%	2.466.389,76	1.822.680,04	1.822.680,04	100%	1.273.759,27	87%	Em execução física
"Remodelação da rede de abastecimento de água em várias zonas do concelho de Coimbra - 3ª Fase"	07.04.11	1.064.590,28	851.672,22	80%	1.760.874,58	777.448,38	777.448,38	73%	599.249,05	70%	Em execução física
"Saneamento Básico da Freguesia de Almalagüês - 3ª Fase - Portela do Gato, Cestas, Torre de Bera, Outeiro de Bera, Bera e Monte de Bera"	07.04.11	1.737.485,66	1.389.988,53	80%	2.402.833,83	957.440,92	957.440,92	55%	722.252,11	52%	Em execução física
"Rede de Drenagem de águas Residuais e Remodelação da Rede de Abastecimento de Água nas Lagosas - 1ª Fase"	07.04.11	292.202,64	233.762,11	80%	384.022,63	277.797,54	277.797,54	95%	218.293,23	93%	Em execução física
"Remodelação da rede de abastecimento de água em várias zonas do concelho de Coimbra - 4ª Fase (Sistemas de Cumeada, Olivais e Olivais Torre)"	07.04.11	1.040.872,15	832.697,72	80%	1.846.764,70	15.528,46	15.528,46	1%	0,00	0%	Em execução física
<b>Sub Total (AC, Águas de Coimbra) - CONTRATUALIZAÇÃO CIM-BM</b>		<b>7.443.919,51</b>	<b>5.956.135,65</b>	<b>80,00%</b>	<b>11.313.736,70</b>	<b>5.324.351,14</b>	<b>5.324.351,14</b>	<b>71,53%</b>	<b>3.891.467,15</b>	<b>65,35%</b>	
<b>Total - CONTRATUALIZAÇÃO CIM-BM</b>		<b>15.817.846,31</b>	<b>12.123.001,99</b>	<b>76,64%</b>	<b>20.455.081,44</b>	<b>14.179.108,58</b>	<b>11.060.192,13</b>	<b>69,92%</b>	<b>7.906.285,86</b>	<b>65,22%</b>	
<b>TOTAL MAIS CENTRO</b>		<b>21.813.860,42</b>	<b>16.330.349,16</b>	<b>74,86%</b>	<b>24.036.809,53</b>	<b>16.335.544,39</b>	<b>12.832.608,59</b>	<b>58,83%</b>	<b>9.198.366,30</b>	<b>56,33%</b>	
<b>TOTAL QREN</b>		<b>41.353.197,18</b>	<b>29.002.330,52</b>	<b>70,13%</b>	<b>49.100.886,07</b>	<b>23.114.468,83</b>	<b>16.079.875,81</b>	<b>38,88%</b>	<b>11.113.863,27</b>	<b>38,32%</b>	
<b>Outros Programas Comunitários:</b>											
<b>Programa CIVITAS Plus</b>											
Projecto MODERN (Mobility, Development and Energy use Reduction) - Parceria com as cidades de Brescia (Itália), Victória (Espanha) e Craiova (Roménia). Líder da parceria: Craiova. Coordenador Local do projecto: SMTUC	15.10.08	65.280,00	48.960,00	75%	42.274,13	42.274,13	42.274,13	65%	41.691,56	85,15%	Enviado Relatório Anual e acerto em 16 e 25 Nov 2011
<b>Conselho da Europa</b>											
SPARDA - Shaping perceptions and attitudes to realise the diversity advantages	10.12.10	32.748,00	24.561,00	75%	25.113,00	25.113,00	25.113,00	77%	12.710,40	51,75%	Participação recebida em 30.12.11
<b>Programa Cultura 2007-2013</b>											
Projecto "A Água como Património" - Parceria com as cidades de Comacchio (Itália), Ferrara (Itália), La cadriere D'Azur (França), Bucarest (Roménia). Coordenador Local do projecto: GCH	02.03.11	62.833,00	28.903,18	46%	0,00	0,00	16.942,80	27%	0,00	0,00%	Em fase de execução
<b>Programa de Cooperação Transfronteiriça entre a Espanha e Portugal (POCTEP)</b>											
Projecto Rede de Cidades CENCYL - Parceria com as cidades da Figueira da Foz, Valladolid, Miranda de EBRO, Salamanca, Cidade Rodrigo, Burgos, Aveiro, Viseu e Guarda. Líder de parceria: Guarda.	09.03.11	64.600,00	48.450,00	75%	0,00	0,00	0,00	0%	0,00	0,00%	Aguarda abertura de procedimento
<b>Total Outros Programas Comunitários</b>		<b>225.461,00</b>	<b>160.874,18</b>	<b>67%</b>	<b>67.387,13</b>	<b>67.387,13</b>	<b>84.329,93</b>	<b>37%</b>	<b>54.401,96</b>	<b>36,06%</b>	
<b>TOTAL GERAL</b>		<b>41.578.658,18</b>	<b>29.153.204,70</b>	<b>70%</b>	<b>49.168.273,20</b>	<b>23.181.845,96</b>	<b>16.164.205,74</b>	<b>38,88%</b>	<b>11.168.265,23</b>	<b>38,31%</b>	

a) Adjudicação da empreitada total - "Construção da Extensão de Saúde e Sede da Junta de Freguesia de Ceira"

**Quadro 5.3.2.9. Outras participações comunitárias e do Orçamento do Estado**

Programa/Projeto	Data de Aprov. do Financ.	Minist./ D.G./ Instituto	Valores Aprovados Finais *			Valores Adjudicados Total	Valores Realizados Total	Valores Realizados Elegíveis				Fase de Exec.
			Investimento Elegível	Compartic.	Taxa			Investimento Faturado	Tx. exec.	Compartic. Recebida	Tx Rec.	
			1	2	3 = 2/1	4	4A	5	6 = 5/1	7	8 = 7 / 2	11
<b>Outros Programas Comunitários</b>												
<b>Programa LIFE - vertente Life-Ambiente</b>												
EMAS@School (parceria com a E.S.A.C.)	04.09.03	Inst. Ambiente	72.000,00	36.000,00	50%	72.000,00	72.000,00	72.000,00	100%	14.400,00	40%	concluído fisicamente
<b>Orçamento do Estado</b>												
<b>PRAUD</b>												
PRAUD/1997	17.12.97		2.215.810,00	364.746,00	16%	2.447.282,49	2.009.940,36	2.009.940,36	91%	293.271,32	80%	projecto em execução
PRAUD/2002 - Almedina	06.11.02	MCALHDR C.C.D.R.C. D.G.OTDU	5.167.026,00	974.345,00	19%	4.330.022,93	4.011.341,21	3.874.470,76	75%	634.761,00	65%	projecto em execução
PRAUD/2002 - Bairro Sousa Pinto	06.11.02		1.795.858,58	320.770,00	18%	1.223.030,43	1.039.718,91	983.261,91	55%	79.647,00	25%	projecto em execução
PRAUD/GTL	24.01.02		198.689,40	131.469,00	66%	198.689,40	184.373,40	177.920,36	90%	131.469,00	100%	projecto encerrado
<b>Fundo de Turismo</b>												
Convento de S. Francisco	16.11.98	M. Econ./ I.T.P.	1.312.721,57	1.037.071,50	79%	1.537.680,53	1.498.734,94	1.480.459,55	113%	1.037.071,50	100%	Projecto encerrado
<b>Protocolo c/ Instituto do Livro e das Bibliotecas</b>												
Biblioteca Municipal de Sta. Clara	10.04.01	M. Cultura / IAN/TT	Valores não definidos	Valores não definidos	0,00	(a) 15.825,58	15.282,39	0,00	0,00	0,00	0%	aguarda adjudicação da empreitada
<b>Acordo de Colaboração com o Ministério da Educação e a DREC</b>												
Construção do Conservatório de Música de Coimbra	07.04.03	D.R.E.C. Min. da Educação	795.892,23	397.946,12	50%	795.892,23	484.884,59	484.884,59	61%	0,00	0%	Projecto concluído
<b>Acordo de Colaboração com o Ministério da Saúde</b>												
Infra-Estruturas de Acesso ao novo Hospital Pediátrico	11.10.04	Min. Saúde	1.633.631,61	450.000,00	---	1.633.631,61	1.633.631,61	1.633.631,61	100%	---	---	Projecto em execução
<b>Contrato-Programa - Administração Regional de Saúde do Centro, IP</b>												
Construção e Equipamento da Extensão de Saúde de Ceira	27.03.09	ARSC, IP	840.077,30	120.000,00	---	840.635,91	69.923,44	25.751,66	3%	7.693,97	6%	Projecto em execução
<b>Despacho Normativo nº 29-B/2001, de 6 de Julho</b>												
Construção da Sede da Junta de Freguesia de Ceira	06.07.01	MAOT - CCDRC	367.697,90	36.786,36	---	367.697,90	69.923,44	44.037,13	12%	0,00	0%	Projecto em execução
<b>Instituto de Emprego e Formação Profissional, IP</b>												
Feira Nacional de Artesanato de Coimbra - edição 2011	06.06.11	IEFP	4.000,00	4.000,00	100%	24.294,38	24.294,38	4.000,00	100%			Projecto em execução
<b>Fundo Florestal Permanente</b>												
Equipa de Sapadores Florestais	15.06.09	IFAP/AFN	230.200,00	230.200,00	---	55.734,82	55.734,82	55.200,00	24%	109.936,11	48%	Em curso
<b>Programa Rede Bibliotecas Escolares</b>												
EB1 / JI S. João de Campo	15.07.10	DREC	10.475,00	10.475,00	100%	4.904,87	4.904,87	4.900,83	47%	(b) 10.475,00	100%	Projecto em final de execução
<b>Instituto Português de Museus - ProMuseus 2010</b>												
Edição do 2.º Livro/Catálogo da Coleção Telo de Morais	03.11.10	IPM	26.176,63	7.286,66	28%	0,00	0,00	0,00	0%	0,00	0%	Projecto em execução
<b>Outros Apoios Financeiros</b>												
<b>Fundação Calouste Gulbenkian</b>												
Livros para os Sentidos, Sentido para os Livros	29.06.09	FCG	8.848,22	8.848,22	100%	8.848,99	8.848,99	8.848,22	100%	8.848,22	100%	Projecto encerrado
O Livro Científico dos séc. XVI e XVII no legado de António Luís de Sousa Henriques Saco	22.06.10	FCG	17.693,26	15.000,00	85%	830,63	830,63	829,08	5%	(b) 7.500,00	50%	Rep. temporal aprovada em 18.12.11
<b>Totais</b>			<b>14.696.797,70</b>	<b>4.144.943,86</b>	<b>28%</b>	<b>13.557.002,70</b>	<b>11.184.367,98</b>	<b>10.860.136,06</b>	<b>74%</b>	<b>2.335.063,12</b>	<b>56%</b>	

\* Valores aprovados através de contrato de financiamento, bem como os valores aprovados após eventuais reprogramações. De salientar, que após a conclusão da obra estes valores deverão reflectir o investimento elegível efectivamente executado e a comparticipação efectivamente recebida.

(a) Valor referente ao projecto de estabilidade.

(b) Recebido por adiantamento.

(c) Valor facturado referente à empreitada geral, ou seja da "Construção da sede de Junta de Freguesia e Extensão de Saúde de Ceira"

## Quadro 5.3.2.10. Parcerias com outros Promotores – Apoios da Câmara Municipal

Unid.: euro

Projecto	Promotor	Homologação Data	Comparticipação da CMC no projecto	Comparticipação transferida para os promotores				Investimento realizado pelo promotor até 31.12.2011
				2010	2011	2012	Total	
<b>QREN - P. O. R. Centro</b>								
2ª Fase do Exploratório Ciência-Viva a)	Associação Exploratório Infante D. Henrique	23.11.09	649.023,79	0,00	22.976,80	0,00	22.976,80	114.884,00
<b>Programa de Cooperação Transnacional Espaço Atlântico - Interreg IV B</b>								
NEA2-Nautisme Espace Atlantique b)	ADELO - Associação de Desenvolvimento Local da Bairrada e Mondego	06.12.10	16.690,00	0,00	0,00	0,00	0,00	0,00
<b>QREN - P. O. R. Centro</b>								
Operação imaterial de promoção do empreendedorismo	Comunidade Intermunicipal do Baixo Mondego	24.02.11	A definir	0,00	0,00	0,00	0,00	0,00
<b>QREN - P. O. Temático - Compete</b>								
Programa Nacional do Desenvolvimento do Empreendedorismo, Inovação e Emprego nas Artes, Cultura e Indústrias Criativas c)	Agência INOVA - Associação para a Cultura e a Criatividade	04.03.11	20.000,00	0,00	0,00	0,00	0,00	0,00
<b>QREN - P. O. R. Centro</b>								
INOV.C Adultos - Jovens em situação precária de emprego e condições sociais d)	Universidade de Coimbra	21.04.11	4.920,00	0,00	4.920,00	0,00	0,00	24.600,00
<b>QREN - POPH</b>								
Tipologia 3.4 "Qualificação dos Profissionais da Administração Pública Local" e)	Comunidade Intermunicipal do Baixo Mondego	29.07.10	0,00	0,00	0,00	0,00	0,00 e)	748.867,05
<b>Totais</b>			<b>690.633,79</b>	<b>0,00</b>	<b>27.896,80</b>	<b>0,00</b>	<b>22.976,80</b>	<b>888.351,05</b>

a) Deliberação de Câmara de 05.12.11 - aprovar a adenda ao Protocolo de Colaboração entre a Associação Exploratório Infante D. Henrique e o Município de Coimbra. A comparticipação do Município passa de 45% para 20% do investimento elegível, atendendo à aprovação da reprogramação financeira (alteração de taxas) aprovada pelo Mais Centro, que subiu a comparticipação FEDER de 55% para 80%. Assim, a comparticipação da Câmara é de 20% equivalente a um valor previsível de 649.023,79 euros.

b) Deliberação de Câmara de 06.12.10 - atribuir a comparticipação de 16.690,00 €, correspondente à contrapartida de ações imateriais (guia de oferta náutica turística) e ações materiais (quatro painéis solares e dois outdoors c/painéis informativos) de Projeto aprovado no Interreg IV B -Programa de Cooperação Transnacional Espaço Atlântico. Protocolo de Colaboração assinado em 13.12.2010

c) Deliberação de Câmara de 06.12.10 - atribuir a comparticipação de 20.000,00 €/ano, como contrapartida para o financiamento das atividades e funcionamento do Programa Nacional e do protocolo assinado a 04.03.2011.

d) Por despacho do Sr. Presidente da Câmara, de 03.03.11 e no âmbito do Regulamento do Apoio ao Estímulo Local e Regional ao Empreendedorismo e Inovação - INOV.C, foi submetida a candidatura do projecto "Adultos - Jovens em situação precária de emprego e condições sociais" à Universidade de Coimbra, como parceiro nuclear da operação "INOV.C - Apoio ao Estímulo Local e Regional ao Empreendedorismo e Inovação", aprovada pelo QREN, em 04.03.2011. Valor de investimento elegível aprovado 24.600,00 euros e valor da comparticipação 19.680,00 euros (80%).

e) Projeto participado à taxa de 100%, exceto encargos com formandos, participados com 79,08%, sendo 20,92% assumidos por cada autarquia (custos salariais). Durante a execução do projeto (início a 05.07.2011 e conclusão 23.05.2013), está previsto um total de 3.094 formandos, tendo participado 12 trabalhadores da CMC no ano 2011. O investimento de 748.867,05 € respeita à totalidade do investimento previsto para o projeto.

f) Projeto participado à taxa de 80%, os 20% referente à comparticipação nacional serão divididos pela CIMB-BM e pelos Municípios (ainda não está definido o valor de cada Município). A execução do projeto (início a 26.10.2010 e conclusão 25.10.2012). O investimento de 288.924,00 € respeita à totalidade do investimento previsto para o projeto.



## **Anexo ao Relatório de Gestão de 2011**



## **Desenvolvimento das Grandes Opções do Plano de 2011**



## **OBJETIVO 01 PLANEAMENTO, REABILITAÇÃO E QUALIFICAÇÃO**

### **01 001 Programa de “Ordenamento Territorial e Planeamento”**

No âmbito do programa de “Ordenamento Territorial e Planeamento”, foram desenvolvidas as seguintes atividades:

#### **3ª Alteração do PDM**

- Aprovação pela Câmara Municipal (10 de Janeiro); e
- Aprovação pela Assembleia Municipal (2 de Março)

#### **Plano de Urbanização da Cidade de Coimbra**

- Reuniões com a Equipa do Plano:
  - Estrutura Ecológica Urbana (24 de Fevereiro);
  - Zonamento – Margem Esquerda (17 de Março);
  - Estrutura Ecológica Urbana, Zonamento e Rede Viária.
- Elaboração de Parecer à 2ª Fase – Proposta Base – Margem Esquerda (Dezembro);
- Plano Estratégico aprovado pela AM em 12.01.2011;
- Trabalhos de elaboração do PU a decorrer.
- Foram realizadas diversas reuniões de trabalho entre o Grupo de Acompanhamento ao PUCC e a empresa projetista, para aferição de critérios técnicos, assim como foi emitido um parecer contendo um conjunto de observações e correções necessárias ao evoluir do trabalho

#### **Plano de Urbanização da Entrada Poente e Nova Estação Central de Coimbra (PUEPNEC)**

- Análise da última versão dos Estudos de Caracterização (Setembro);
- Avaliação Ambiental Estratégica (em curso).

#### **Plano Regional de Ordenamento do Território (PROTC) - Acompanhamento**

- Contributo do Município de Coimbra para o parecer no âmbito da ANMP (Fevereiro);
- Análise e parecer à Proposta de Resolução de Conselho de Ministros que aprova o PROT-C (23 de Setembro).

#### **REOT 2008 - Relatório sobre o Estado do Ordenamento do Território**

- Relatório de Discussão pública;
- Aprovação pela Câmara Municipal (21 de Fevereiro);
- Aprovação pela Assembleia Municipal (2 de Março).

#### **IC3**

- Análise e parecer ao RECAPE da EN 342;
- Análise e parecer à geometria de traçado lanço Nó Condeixa/IP3-IC2;
- Levantamento das obras complementares a realizar na freguesia de Ceira;
- Preparação da “análise multi-critérios de apoio à decisão para a subconcessão do Pinhal Interior – IC3 Lanço Condeixa/Coimbra (IP3-IC2)”;
- “Análise multi-critérios de apoio à decisão para a subconcessão do Pinhal Interior – IC3 Lanço Condeixa/Coimbra (IP3-IC2)”;
- Parecer ao Estudo de Impacte Ambiental;

#### **Passagens desniveladas da Linha Norte**

- Parecer ao Estudo Prévio da Passagem Superior para todo o tráfego ao km 223 + 439;
- Reuniões com REFER sobre a PSTT 223 + 439;

- Articulação com as Águas de Coimbra para execução do projeto de saneamento nalguns troços da PSTT 223 + 439;
- Reunião com REFER - ponto de situação relativamente ao protocolo;
- Parecer ao projeto de execução da serventia para encerramento da PN 213+622 (Espadaneira, S. Martinho do Bispo), incluído no protocolo para eliminação das Passagens de nível da Linha do Norte;
- Estudo prévio de 5 variantes para o desnivelamento da PN da Adémia (solução de Passagem Inferior e Passagem Superior).

#### **Servidões e Restrições de Utilidade pública**

- Preparação do documento "Servidões e Restrições de Utilidade Pública" para colocar no site da Câmara tal como previsto no decreto-lei nº 555/99 de 6 de Dezembro, com a redação introduzida pelo decreto-lei nº 26/2010 de 30 de Março (artigo 119º), que consagra que as câmaras municipais devem manter atualizada (e disponibilizar no sítio internet do município) a relação das servidões e restrições de utilidade pública especialmente aplicáveis na área do município (2º trimestre);
- Publicação do documento no site da Câmara Municipal (Setembro).

#### **Prémio Municipal de Arquitetura Diogo Castilho 2011**

- Organização prévia do concurso - contactos com entidades representadas no júri, desenho das placas a colocar nos edifícios premiados, resposta às questões dos candidatos, organização da reunião do júri – Abril/Maio;
- Apoio ao júri do concurso e elaboração da ata da reunião (8.06.2011);
- Divulgação dos resultados;
- Acompanhamento/preparação da exposição dos trabalhos a concurso e elaboração de apresentação multimédia (15 de Junho - 30 Junho);
- Preparação de homenagem aos premiados;
- Exposição das obras distinguidos no Átrio dos Paços do Município;
- Intercâmbio de experiências com a Câmara Municipal do Porto: "Prémio João de Almeida" vs "Prémio Municipal de Arquitetura Diogo Castilho" (possibilidade de troca de exposições);
- Intercâmbio de experiências com a Câmara Municipal do Porto: "Prémio João de Almada" vs "Prémio Municipal de Arquitetura Diogo Castilho" (organização de exposições).

#### **Implantação de Mobiliário Urbano**

- Substituição de bancos no Penedo da Saudade;
- Substituição de bancos no jardim dos Patos (limitações por estar inserido em áreas de proteção a vários imóveis classificados);
- Definição de locais de implantação de bancos e papeleiras em algumas freguesias (ida aos locais, definição do local de implantação e número de elementos a colocar).

#### **Programa Local de Habitação (PLH)**

- "Análise e diagnóstico Territorial do Concelho de Coimbra e Cenários Prospetivos"
- Reuniões com vista à criação do Conselho de Representantes da Sociedade Civil, no âmbito do Programa Local de Habitação de Coimbra na Casa da Cultura (01.06.2011);

#### **Caminhos de Fátima**

- Acompanhamento do projeto "Rota das Carmelitas" nomeadamente fornecimento de informação, parecer ao estudo técnico prévio e ligação com as Juntas de Freguesia abrangidas;
- "Rota das Carmelitas"
  - Reunião no Memorial da Irmã Lúcia para discussão da marcação do início do percurso e da informação a disponibilizar aos peregrinos;
  - Informação pós reunião 31 Março (de apresentação do Estudo Técnico Prévio) com comentários sobre o Estudo apresentado;
  - Apresentação pública da rota das Carmelitas;

#### **Caminho de Santiago**

- Apoio a questões relacionadas com o trajeto do Caminho de Santiago no concelho de Coimbra (levantadas pela Associação "Via Lusitana");
- Apoio a questões relacionadas com o trajeto do Caminho de Santiago no concelho de Coimbra no âmbito do projeto "Turismo Religioso. Caminho Central de Santiago" (Projeto intermunicipal dos Municípios compreendido entre Porto e Coimbra que visa a valorização do Caminho Central de Santiago).



**Censos 2011**

- Análise dos resultados preliminares.

**Avaliação de terrenos**

- Relatório de avaliação de terreno ocupado pela C.M.C. com a construção da circular Externa em Coselhas;
- Avaliação de outros terrenos no âmbito de processos de expropriação.

**Reforma Administrativa Local. Organização. Novas Freguesias**

- Análise do documento Verde da Reforma da Administração Local. Exercício de aplicação prática dos critérios (28 de Setembro).

**Rede de Alta Velocidade**

- Apreciação e emissão de parecer ao projeto do Decreto que altera as áreas sujeitas a medidas preventivas nos termos da RCM 12/2009, de 27 Janeiro.

**Pareceres a Estudos de Impactes Ambientais**

- Projeto de instalação de unidade de produção de materiais cerâmicos avançados e nono materiais no Coimbra iParque (lote 13) .

**Programa Rampa**

- Acompanhamento do projeto.

**Regulamento Municipal de Urbanização e Edificação**

- Reformulação das plantas anexas ao RMUE.

**Áreas de Reabilitação Urbana – Centro Histórico – estudo de caracterização e diagnóstico**

- Recolha e fornecimento à Parque –Expo da informação solicitada.

**Reunião da Entidade Regional da Reserva Agrícola do Centro**

- Participação em 15 reuniões e análise de 28 processos.

**Pareceres/informações diversas**

- Projeto de Investimento na Quinta do Vale Ruivo - análise da reclamação à proposta de decisão da Câmara Municipal de arquivamento do processo;
- Junta de freguesia de Ceira – Censos 2011 alargamento do perímetro urbano;
- Parecer ao projeto “Linhas aéreas em apoios comuns, a 400 KV, do vão entre os apoios 1A e 2A da Linha Central de Lares – Lavos 1 à subestação de Paraimo”;
- Pareceres para as Finanças sobre classificação de prédios (urbanos ou rurais);
- Pedido de direitos de prospeção e pesquisa de depósitos minerais de Caulino na freguesia de Vil de Matos;
- Plano de Gestão das Bacias Hidrográficas dos rios Vouga, Mondego e Lis - Parecer à Avaliação Ambiental Estratégica – Relatório de Definição do âmbito;
- Pareceres sobre transferência de farmácias e certificação de distâncias;
- Condicionantes à Ciclovía Mondego – elaboração de cartogramas;
- Aditamento ao protocolo passagens desniveladas da Linha do Norte – fornecimento de elementos;
- Pareceres solicitados pelos diversos serviços municipais ou por outras entidades.

**Plano Urbanização de Coimbra**

- Revisão da análise da situação existente e tendencial.
- Em 2011 foi efetuada 30 % de execução.
- O Relatório Ambiental só pode ser concluído com a conclusão do Plano de Urbanização.

**Plano Diretor Municipal**

- O Estudo da caracterização física foi concluído. Em execução o “Inquérito avaliando a perceção das populações aos riscos naturais”.
- O Inquérito é um trabalho independente do Estudo que não prejudica o desenvolvimento dos trabalhos do PDM. Face à exigência legal recente de elaboração de Relatório Ambiental no âmbito da Revisão do PDM, considerou-se ser melhor remeter o Inquérito para o horizonte temporal do Relatório Ambiental.
- Elaboração de relatório de justificação da proposta de Perímetros Urbanos (73) e de Áreas de exclusão da REN (apoiada em elementos numéricos, gráficos e descritivos), para apresentação em reunião sectorial da Comissão de Acompanhamento do PDM (outubro 2010 a março de 2011);
- Revisão da Planta de Ordenamento (perímetros urbanos) com base nos critérios acordados na reunião sectorial da Comissão de Acompanhamento de 15 de Julho (concluída em dezembro);
- Atualização da Planta de Condicionantes (em atualização permanente);
- Elaboração da Planta de Compromissos Urbanísticos;
- Revisão do Regulamento;
- Revisão do Relatório.
- Atualização do mapa do ruído – validação e análise dos elementos entregues, bem como Análise Acústica do Município;
  - Envio para A.P.A;
  - Envio para Provedoria do Ambiente;
  - Disponibilização nas páginas da intranet (sol) e internet da CMC;

**REOT – Relatório do Estado do Ordenamento**

- Avaliação do REOT 2008. Elaboração do Programa de trabalhos para o REOT 2010;
- Conceção de base de dados para o REOT 2010.
- Execução de 100 %.

**Acomp. Planos, Estudos e Intervenções**

- P.U. Lordemão:
  - Em Fev/2011 foi concluído o parecer técnico conjunto que recaiu sobre a versão do PU de Out/2011. A nova versão do Plano foi apresentado em junho de 2011. Aguarda-se versão atualizada e corrigida do plano.
- Intervenção Frente Ribeirinha:
  - Foi iniciado o estudo urbanístico da Frente do Mondego – Margem Esquerda entre Pontes.

**Plano de Pormenor da Arregaça/Fábrica de Porcelanas**

- Em 23.05.2011 a CMC deliberou encerrar esta ação e proceder à elaboração do PP da Fonte do Bispo.

**Plano de Pormenor da Zona Desportiva de Taveiro**

- Dinamização/Acordo com proprietários:
  - Feito no âmbito da discussão pública.
  - Feita reunião c/ um dos proprietários e seus técnicos, p/a esclarecimento.

**Parque Tecnológico de Coimbra (Coimbra Inovação Parque)**

- Plano de Pormenor:
  - Ajustamentos e correções decorrentes da conferência de serviços;
  - Colaboração do CEDOUA, para o Regulamento e Relatório;
  - Período formal de discussão pública que decorreu até 07.09.2011, não tendo sido rececionada qualquer reclamação;
  - Processo de homologação da cartografia (DCS);
  - Elaborado relatório de ponderação;
  - CMC aprova o plano em 08.11.2011; AM aprova o plano em 27.12.2011.
- 1ª Fase – Loteamento:
  - Acompanhamento de propostas feitas por promotores através do pedido de colaboração da gestão urbanística.
- Relatório ambiental:
  - Reunião c/ a CCDRC p/a esclarecimentos.
  - Ajustamento/ correção dos trabalhos
  - Relatório ambiental concluído

**Plano de Pormenor da “Estaco” e Zona Envolvente**

– Elaboração do plano:

- Foi apresentada uma proposta de plano, assumida como pré-estabilizada, em 07.06.2011, tendo daí resultado despacho sobre a necessidade de reuniões c/ os proprietários, antes da fase formal de pedido de parecer às entidades externas.
- Foram realizadas reuniões bilaterais entre os serviços e os proprietários que foi possível identificar no sentido de apresentar a proposta e colher reações. Aguarda-se a colaboração da DCS p/a identificação dos restantes proprietários envolvidos.

**PU da Entrada Poente e Nova Estação Central de Coimbra**

– Acompanhamento/coordenação

- Foram apresentados e apreciados os dossiers de “Estudos de Caracterização”, em jan/2011, e que motivaram reunião de concertação em Lisboa. Nova versão corrigida foi apresentada em set/2011;
- Em abr/2011 foi apresentado o dossier de atualização pela RAVE/Busquets, resultante do Estudo de Tráfego.

**Unidade de Execução de Coseilhas**

– Estudo urbanístico concluído.

**Balancete das Grandes Opções do Plano de 2011**

Unid.: euro

Obj.	Prog.	Projeto		Designação	Código Orçamental	Dotação	Cabimentado	Comprometido	Faturado anterior	Faturado do ano	Faturado total	Pago
		Ano/N.º	Ação									
<b>01</b>	<b>001</b>			<b>Ordenamento do Território</b>		<b>708.042</b>	<b>514.158</b>	<b>494.477</b>	<b>79.698</b>	<b>318.041</b>	<b>397.739</b>	<b>337.684</b>
01	001	2002/320		Plano Estratégico e Plano Urbanização de Coimbra		118.809	4.722	222	222	0	222	222
01	001	2002/320	1	Elaboração do plano	0301 020214	104.119	222	222	222	0	222	222
01	001	2002/320	2	Relatório ambiental	0301 020214	10	0	0	0	0	0	0
01	001	2002/320	3	Aprovação/divulgação/ratificação	0301 020214	10	0	0	0	0	0	0
01	001	2002/320	5	Mapa do Ruído	0301 020214	14.170	4.500	0	0	0	0	0
01	001	2002/320	6	Monitorização do Plano Estratégico	0300 020214	10	0	0	0	0	0	0
01	001	2002/320	7	Ações do Plano Estratégico (dot. def. nos resp. Obj./Prog.)		490	0	0	0	0	0	0
01	001	2002/320	7/1	Conclusão da Circular Ext. de Coimbra	0102 020214	10	0	0	0	0	0	0
01	001	2002/320	7/2	Conclusão do Plano Rodoviário Nacional na Reg. Centro	0102 020214	10	0	0	0	0	0	0
01	001	2002/320	7/3	Implementação do Metro Ligeiro de Superfície	0102 020214	10	0	0	0	0	0	0
01	001	2002/320	7/5	Const. de uma Autoridade Metropolitana de Transportes	0102 020214	10	0	0	0	0	0	0
01	001	2002/320	7/6	Implem. de um Plano de Deslocações Urbanas (PDU)	0102 020214	10	0	0	0	0	0	0
01	001	2002/320	7/7	Prom. da Interoperabilidade através de uma rede estrut. de transp. públicos	0102 020214	10	0	0	0	0	0	0
01	001	2002/320	7/8	Const. de uma rede alargada de parques de estacionamento	0102 020214	10	0	0	0	0	0	0
01	001	2002/320	7/9	Def. de um Prog. Geral de Cond. do Tráfego Rodoviário no tecido urb.	0102 020214	10	0	0	0	0	0	0
01	001	2002/320	7/10	Implem. de uma rede de circuitos pedonais e de ciclovias	0102 020214	10	0	0	0	0	0	0
01	001	2002/320	7/11	Subst. gradual da rede de autocarros elétricas/híbridas	0102 020214	10	0	0	0	0	0	0
01	001	2002/320	7/12	Desenv. da Plataforma Intermodal de Coimbra/Mealhada	0102 020214	10	0	0	0	0	0	0
01	001	2002/320	7/13	Estabelec. de uma Agência de Promoção do Investimento	0102 020214	10	0	0	0	0	0	0
01	001	2002/320	7/14	Prom. do IPN como foco de incubação empresarial e centro de excelência	0102 020214	10	0	0	0	0	0	0
01	001	2002/320	7/15	Implem. e dinam. dos Parques Empresariais/Tecnol. da região	0102 020214	10	0	0	0	0	0	0
01	001	2002/320	7/16	Reforço de relac. do Pólo de Ens. Sup. com o tecido empres. da região	0102 020214	10	0	0	0	0	0	0
01	001	2002/320	7/17	Projeção do perfil da Universidade de Coimbra	0102 020214	10	0	0	0	0	0	0
01	001	2002/320	7/18	Parceria Pólo do Ens. Sup./Outras ent. na for. das classes mais desfavorecidas da pop.	0102 020214	10	0	0	0	0	0	0
01	001	2002/320	7/19	Const. da Faculdade de Belas Artes	0102 020214	10	0	0	0	0	0	0
01	001	2002/320	7/20	Const. da Cidade Wireless	0102 020214	10	0	0	0	0	0	0
01	001	2002/320	7/21	Implem. de uma cult. de inovação tecnológica	0102 020214	10	0	0	0	0	0	0
01	001	2002/320	7/22	Implem. do proj. Coimbra Digital	0102 020214	10	0	0	0	0	0	0
01	001	2002/320	7/23	Desenv. de uma Ind. da Saúde em Coimbra	0102 020214	10	0	0	0	0	0	0

## Balancete das Grandes Opções do Plano de 2011

Unid.: euro

Obj.	Prog.	Projeto		Designação	Código Orçamental	Dotação	Cabimentado	Comprometido	Faturado anterior	Faturado do ano	Faturado total	Pago
		Ano/N.º	Ação									
01	001	2002/320	7/24	Captação de inv. estrut. na área da Saúde	0102 020214	10	0	0	0	0	0	0
01	001	2002/320	7/25	Reforço do apoio dado às unid. e equipas de invest. líderes da Região na Área da Saúde	0102 020214	10	0	0	0	0	0	0
01	001	2002/320	7/26	Const. de um Centro de Conhecimento da Saúde	0102 020214	10	0	0	0	0	0	0
01	001	2002/320	7/27	Impl. das interv. não concluídas do proj. POLIS	0102 020214	10	0	0	0	0	0	0
01	001	2002/320	7/28	Recuperação do Convento de S. Francisco	0102 020214	10	0	0	0	0	0	0
01	001	2002/320	7/29	Libert. da Est. A e da linha férrea do seu atual uso e subsequente interv. de requal.	0102 020214	10	0	0	0	0	0	0
01	001	2002/320	7/30	Def. da tip. de equip. a implem. no esp. Estádio Universitário - Guarda Ing. e conseq. int. de requal.	0102 020214	10	0	0	0	0	0	0
01	001	2002/320	7/31	Revitalização e alargamento do Portugal dos Pequenitos	0102 020214	10	0	0	0	0	0	0
01	001	2002/320	7/32	Intervenção na Alta da Cidade	0102 020214	10	0	0	0	0	0	0
01	001	2002/320	7/33	Intervenção na Baixa da Cidade	0102 020214	10	0	0	0	0	0	0
01	001	2002/320	7/34	Requalif. e revit. dos espaços verdes de Coimbra	0102 020214	10	0	0	0	0	0	0
01	001	2002/320	7/35	Desnv. de uma política de Ecoeficiência no licenciamento urb.	0102 020214	10	0	0	0	0	0	0
01	001	2002/320	7/36	Desenv. de políticas de coesão e reforço das redes sociais	0102 020214	10	0	0	0	0	0	0
01	001	2002/320	7/37	Constituição de Marcas Territoriais	0102 020214	10	0	0	0	0	0	0
01	001	2002/320	7/38	Planea. e reconf. Urbanística dos vazios urbanos	0102 020214	10	0	0	0	0	0	0
01	001	2002/320	7/39	Execução dos Instrumentos de Planeamento	0102 020214	10	0	0	0	0	0	0
01	001	2002/320	7/40	Desenv. de uma política de promoção turística da Região	0102 020214	10	0	0	0	0	0	0
01	001	2002/320	7/41	Desenv. de uma marca para Coimbra	0102 020214	10	0	0	0	0	0	0
01	001	2002/320	7/42	Cand. do conj. monumental da Univ. de Coimbra a Património Mundial da UNESCO	0102 020214	10	0	0	0	0	0	0
01	001	2002/320	7/43	Captação do inv. privado no sector do turismo	0102 020214	10	0	0	0	0	0	0
01	001	2002/320	7/44	Const. do espaço para realização de Feiras Empresariais	0102 020214	10	0	0	0	0	0	0
01	001	2002/320	7/45	Const. e promoção do Mondegário	0102 020214	10	0	0	0	0	0	0
01	001	2002/320	7/46	Valorização do conj. Monumental de Coimbra	0102 020214	10	0	0	0	0	0	0
01	001	2002/320	7/47	Exploração comercial de espaços históricos	0102 020214	10	0	0	0	0	0	0
01	001	2002/320	7/48	Implementação do Coimbra Card	0102 020214	10	0	0	0	0	0	0
01	001	2002/320	7/49	Potenciação dos equipamentos desportivos	0102 020214	10	0	0	0	0	0	0
01	001	2002/320	7/50	Desenv. de uma Agenda Cult. sólida e com proj. Ibérica	0102 020214	10	0	0	0	0	0	0
01	001	2002/321		Plano Diretor Municipal		98.973	79.824	75.324	30.129	23.001	53.130	30.990
01	001	2002/321	1	Fase 2: Est.car.fis.- P. FCTUC/DCT- car. geológica	0301 020214	10	0	0	0	0	0	0
01	001	2002/321	2	Fase 2: Est.car.fis. - P. FLUC - car. geomorfológica	0301 020214	4.840	4.840	4.840	0	0	0	0
01	001	2002/321	3	Fase 2: Org. sistema transp. Coimbra-P.FCTUC/DEC	0301 020214	10	0	0	0	0	0	0
01	001	2002/321	6	Fase 3: Proposta	0301 020214	10	0	0	0	0	0	0
01	001	2002/321	7	Fases seguintes :discus. pública, pond. resul., etc	0301 020214	10	0	0	0	0	0	0
01	001	2002/321	8	Edições/publicações diversas	0301 020121	10	0	0	0	0	0	0
01	001	2002/321	10	Outros Estudos	0301 020214	38.529	38.529	38.529	30.129	0	30.129	30.129
01	001	2002/321	11	Relatório Ambiental	0301 020214	8.954	8.954	8.954	0	0	0	0
01	001	2002/321	12	Mapa do Ruído atualizado	0301 020214	46.600	27.501	23.001	0	23.001	23.001	861
01	001	2002/325		Acomp. de Planos, Estudos e Intervenções		80	0	0	0	0	0	0
01	001	2002/325	1	Plano Diretor Escola Agrária	0301 020214	10	0	0	0	0	0	0
01	001	2002/325	2	Plano Urbanização Lordemão	0301 020214	10	0	0	0	0	0	0
01	001	2002/325	4	Lages/Qta Várzea (dinamização/ loteamentos )	0301 020214	10	0	0	0	0	0	0
01	001	2002/325	5	Interv. Frente Ribeirinha	0301 020214	10	0	0	0	0	0	0
01	001	2002/325	6	Plano Pormenor Polo I - Univ. Coimbra	0301 020214	10	0	0	0	0	0	0
01	001	2002/325	7	Plano Pormenor Polo II - Univer. Coimbra	0301 020214	10	0	0	0	0	0	0
01	001	2002/325	8	Plano Pormenor Polo III - Univ. Coimbra	0301 020214	10	0	0	0	0	0	0
01	001	2002/325	9	Plano Pormenor Parque Empresarial de Coimbra Norte	0301 020214	10	0	0	0	0	0	0

## Balancete das Grandes Opções do Plano de 2011

Unid.: euro

Obj.	Prog.	Projeto		Designação	Código Orçamental	Dotação	Cabimentado	Comprometido	Faturado anterior	Faturado do ano	Faturado total	Pago
		Ano/N.º	Ação									
01	001	2003/99		Prémio Municipal "Diogo Castilho"		11.415	9.970	9.870	0	9.870	9.870	9.870
01	001	2003/99	1	Aquisição de bens	0300 020121	910	0	0	0	0	0	0
01	001	2003/99	2	Transferências Correntes- outras	0300 040802	10	0	0	0	0	0	0
01	001	2003/99	3	Pagamento de Prémio	0300 02022599	6.500	6.369	6.369	0	6.369	6.369	6.369
01	001	2003/99	4	Aquisição de serviços e divulgação	0300 02022599	3.995	3.600	3.501	0	3.501	3.501	3.501
01	001	2003/145		Plano Pormenor Arregaça/Fábrica de Porcelanas		30	0	0	0	0	0	0
01	001	2003/145	1	Elaboração de plano (acompanhamento)	0301 020214	10	0	0	0	0	0	0
01	001	2003/145	2	Dinamização/acordo com proprietários	0301 020214	10	0	0	0	0	0	0
01	001	2003/145	3	Divulgação/inquérito/ratificação	0301 020214	10	0	0	0	0	0	0
01	001	2003/147		Unidade de Execução do Planalto de St. Clara		17.396	17.346	17.346	17.346	0	17.346	17.346
01	001	2003/147	1	Solução urbanística	0301 02022599	10	0	0	0	0	0	0
01	001	2003/147	2	Acordo/dinamização prop.	0301 02022599	10	0	0	0	0	0	0
01	001	2003/147	3	Aprov./divulg./ratif.	0301 02022599	10	0	0	0	0	0	0
01	001	2003/147	4	Negociação/aq. terrenos ( def. proj. 01 002 2002/328)	0301 02022599	10	0	0	0	0	0	0
01	001	2003/147	5	Protocolo com a Universidade de Coimbra (Est. Enq. Ambiental)	0301 020214	17.356	17.346	17.346	17.346	0	17.346	17.346
01	001	2003/171		Novo Palácio da Justiça		20	0	0	0	0	0	0
01	001	2003/171	1	Projeto geral - acompanhamento	0301 07010307	10	0	0	0	0	0	0
01	001	2003/171	2	Disponibilização de terrenos - acomp.	0102 070101	10	0	0	0	0	0	0
01	001	2003/201		Plano de Pormenor Zona Desportiva de Taveiro		10	0	0	0	0	0	0
01	001	2003/201	2	Dinamização com proprietários e Unidades de Execução Parque Tecnológico de Coimbra /Coimbra Inovação Parque	0301 02022599	10	0	0	0	0	0	0
01	001	2003/209				208	0	0	0	0	0	0
01	001	2003/209	1	Plano de Pormenor	0301 020214	10	0	0	0	0	0	0
01	001	2003/209	2	2ª fase loteamento	0301 020214	10	0	0	0	0	0	0
01	001	2003/209	3	Estudo de impacto ambiental do loteamento - 2ª fase	0301 020214	10	0	0	0	0	0	0
01	001	2003/209	4	Negociação - aq. de terrenos (def. no proj. 01 002 2002/328)	0301 02022599	10	0	0	0	0	0	0
01	001	2003/209	5	Mapa do ruído	0301 020214	10	0	0	0	0	0	0
01	001	2003/209	6	Relatório Ambiental	0401 020214	158	0	0	0	0	0	0
01	001	2003/227		Assessoria Técnico-Jurídica		232.619	219.571	214.276	0	207.413	207.413	169.499
01	001	2003/227	2	Protocolo com o Centro de Est. de Direito do Ordenamento de Urbanismo e Ambiente (CEDOUA)	0301 020214	221.919	211.816	211.816	0	204.953	204.953	167.039
01	001	2003/227	3	Outros	0301 020214	10.700	7.754	2.460	0	2.460	2.460	2.460
01	001	2006/7		Plano Pormenor "Estaco" e Zona Envolvente		40	0	0	0	0	0	0
01	001	2006/7	1	Elaboração do plano	0301 020214	10	0	0	0	0	0	0
01	001	2006/7	2	Mapa do ruído	0301 020214	10	0	0	0	0	0	0
01	001	2006/7	3	Relatório ambiental	0301 020214	10	0	0	0	0	0	0
01	001	2006/7	4	Aprovação/inquérito público/ratificação	0301 020214	10	0	0	0	0	0	0
01	001	2007/1		Estudo Urbanístico Área Central de Ceira		20	0	0	0	0	0	0
01	001	2007/1	1	Formalização de loteamento	0301 020214	10	0	0	0	0	0	0
01	001	2007/1	3	Acompanhamento de projetos	0301 020214	10	0	0	0	0	0	0
01	001	2007/39		Estudos sectoriais na área das acessibilidades de âmbito nacional		10	0	0	0	0	0	0
01	001	2007/39	1	Acompanhamento e emissão de pareceres	0301 07030301	10	0	0	0	0	0	0
01	001	2008/1		Diagnósticos, estudos e ensaios laboratoriais, certificação energética de fogos e cursos de formação (Protocolo de Colaboração com o ITeCons)		203.892	174.606	169.319	32.000	72.638	104.638	104.638
01	001	2008/1	1	Estudos e consultadoria	0300 020214	120.968	101.306	97.862	19.831	57.537	77.368	77.368
01	001	2008/1	2	Ensaio laboratoriais	0300 020220	60.910	56.611	55.668	6.120	5.876	11.995	11.995
01	001	2008/1	3	Formação	0300 020215	19.514	16.239	15.789	6.050	9.225	15.275	15.275
01	001	2008/1	4	Certificação energética	0300 020215	2.500	450	0	0	0	0	0

## Balancete das Grandes Opções do Plano de 2011

Unid.: euro

Obj.	Prog.	Projeto		Designação	Código Orçamental	Dotação	Cabimentado	Comprometido	Faturado anterior	Faturado do ano	Faturado total	Pago
		Ano/N.º	Ação									
01	001	2009/30		Estudo Urb. Encosta da Conchada/Coselhas		20	0	0	0	0	0	0
01	001	2009/30	1	Elaboração do estudo urbanístico - Protocolo com a Santa Casa da Misericórdia	0301 020214	10	0	0	0	0	0	0
01	001	2009/30	2	Levantamento cadastral	0301 020214	10	0	0	0	0	0	0
01	001	2009/31		Estudo Urb. Esp. Público Adémia/Logo de Deus		10	0	0	0	0	0	0
01	001	2009/31	1	Elaboração do estudo urbanístico	0301 020214	10	0	0	0	0	0	0
01	001	2010/17		Plano Verde de Coimbra		20	0	0	0	0	0	0
01	001	2010/17	2	Levantamento e caracterização da situação existente. Construção de base de dados	0301 020214	10	0	0	0	0	0	0
01	001	2010/17	3	Diagnóstico e proposta	0301 020214	10	0	0	0	0	0	0
01	001	2011/2		Estudos Geotécnicos		30	0	0	0	0	0	0
01	001	2011/2	1	Cartografia Geotécnica do Município	0300 020214	10	0	0	0	0	0	0
01	001	2011/2	2	Avaliação de riscos	0300 020214	10	0	0	0	0	0	0
01	001	2011/2	3	Realização de estudos e sondagens	0300 020214	10	0	0	0	0	0	0
01	001	2011/3		Mobilidade e Acessibilidade - Uma Cidade e um Concelho para todos		15.020	1.159	1.159	0	1.159	1.159	1.159
01	001	2011/3	1	Estudos urbanísticos de mobilidade e circulação	0300 020214	10	0	0	0	0	0	0
01	001	2011/3	2	Envolvimento na Semana Europeia da Mobilidade/Dia Europeu sem Carros	0300 02022599	15.010	1.159	1.159	0	1.159	1.159	1.159
01	001	2011/4		Participação em Associações de Urbanismo		9.310	6.960	6.960	0	3.960	3.960	3.960
01	001	2011/4	1	Associação Portuguesa de Planeadores Território	0300 02022599	4.800	2.460	2.460	0	2.460	2.460	2.460
01	001	2011/4	2	European - Joia e quota	0300 02022599	1.500	1.500	1.500	0	1.500	1.500	1.500
01	001	2011/4	3	CIDEU	0300 02022599	3.000	3.000	3.000	0	0	0	0
01	001	2011/4	4	Outros	0300 02022599	10	0	0	0	0	0	0
01	001	2011/5		Compilação da informação urbanística		30	0	0	0	0	0	0
01	001	2011/5	1	Coordenação da informação de base/articulação entre as aplicações "SPO" e "Gestão Urbanística"	0300 02022599	10	0	0	0	0	0	0
01	001	2011/5	2	Modernização do Arquivo do DGURU	0300 02022599	10	0	0	0	0	0	0
01	001	2011/5	3	Edição de informação urbanística municipal PU da Estrada Poente e Nova Estação Central de Coimbra	0300 02022599	10	0	0	0	0	0	0
01	001	2011/21				50	0	0	0	0	0	0
01	001	2011/21	1	Acompanhamento/coordenação	0301 02022599	10	0	0	0	0	0	0
01	001	2011/21	2	Mapa do ruído	0301 02022599	10	0	0	0	0	0	0
01	001	2011/21	3	Estudo do Tráfego	0301 02022599	10	0	0	0	0	0	0
01	001	2011/21	4	Relatório ambiental	0301 02022599	10	0	0	0	0	0	0
01	001	2011/21	5	Aprovação/ratificação/divulgação	0301 02022599	10	0	0	0	0	0	0
01	001	2011/22		Unidade de Execução de Coselhas		20	0	0	0	0	0	0
01	001	2011/22	1	Estudo urbanístico	0301 020214	10	0	0	0	0	0	0
01	001	2011/22	2	Dinamização/acordo c/ proprietários	0301 02022599	10	0	0	0	0	0	0
01	001	2011/23		REOT - Relatório do Estado do Ord.		10	0	0	0	0	0	0
01	001	2011/23	1	REOT 2010	0301 02022599	10	0	0	0	0	0	0

**01 002 Programa de “Ações de Desenvolvimento e Qualificação Urbana”**

No âmbito do programa de “Ações de Desenvolvimento e Qualificação Urbana”, foram desenvolvidas as seguintes atividades:

- No ano de 2011 as atividades mais relevantes estão relacionadas com a 2ª fase do loteamento do Parque Tecnológico Coimbra inovação Parque e com o planeamento da aquisição da cartografia necessária aos vários PMOT.
- Continuou-se a preparação dos elementos necessários ao processo expropriativo da 2ª fase do loteamento Coimbra inovação Parque, nomeadamente a verificação dos dados constantes das fichas de cadastro das parcelas, a completagem dos dados com junção de registos matricial e predial a identificação de pontos de conflito entre os dados iniciais e os resultantes da análise dos títulos de propriedade que posteriormente possam dificultar o bom andamento do processo de aquisição/expropriação dos terrenos.
- Também se continuou a canalizar grandes esforços para o cadastro do Bairro da Conchada, em colaboração com a Santa Casa da Misericórdia. À presente data, o processo encontra-se na Santa Casa da Misericórdia para validação.
- Apresentação de um trabalho intitulado Planta topográfica da cidade de Coimbra – 1932/1934, Contributo para a história da cartografia obtida por fotografia aérea, nos seguintes locais e datas:
  - VII Conferência Nacional de Cartografia e Geodesia, que decorreu no Porto nos dias 5 e 6 de Maio.
  - Auditório da Sede da Ordem dos Engenheiros - Região Centro, em 15 de Julho.
  - IV Simpósio Luso-Brasileiro de Cartografia Histórica, que decorreu na Faculdade de Letras da Universidade do Porto de 9 a 12 de Novembro.
- Processos de desafetação de domínio público:
  - Parcela de terreno na Avª da Malavada, Freguesia de Santo António dos Olivais
  - Parcela de terreno situada na Rua da Chapeleira, Freguesia de Antanhol.
  - Parcela de terreno situada em Milharadas, Freguesia de Eiras.
  - Hogar Sur (Portugal) – Construções e Investimentos S.A.
  - Parcela 50 da Circular Externa / 3º troço, com início ao km 1+525 (partes).
- Levantamentos topográficos/Apoio topográfico:
  - Apoio altimétrico para trabalhos arqueológicos no pátio da inquisição – Janeiro de 2011.
  - Telas finais da cerca de S. Bernardo - Verificação do domínio público – Janeiro de 2011.
  - Terreno propriedade de António Francisco Gomes, destinado ao Sport Clube Conimbricense, para permuta – Janeiro de 2011.
  - Configuração dos ficheiros de apoio topográfico da obra de requalificação do Beco da Pedreira, Carqueja e de todas as ruas da Alta de Coimbra - Janeiro de 2011.
  - Apoio topográfico georreferenciado para futuro levantamento topográfico de terreno para Centro Social Cultural e Recreativo do Botão – Fevereiro de 2011.
  - Ampliação do Cemitério da Lamarosa – Levantamento de área adicional - Fevereiro de 2011.
  - Centro de Apoio da Terceira Idade (CATI) “Quinta do Cedro”, ainda em execução – Março de 2011.
  - Verificação da implantação e áreas de cedência - Loteamento do Vale das Porcas – Março de 2011.
  - Verificação da implantação - S Silvestre – Março de 2011.
  - Ligação da Rua H à Rua Nova do Pinhal - Pinhal de Marrocos – Verificação de implantação e área de cedência - Março de 2011.
  - Execução do cadastro das parcelas existentes no terreno da Santa Casa da Misericórdia do Bairro da Conchada, ainda em execução – Março de 2011.
  - Estremas das parcelas existentes no terreno da Santa Casa da Misericórdia, do Bairro da Conchada – Abril e Maio de 2011
  - Terreno para confirmação de área de cedência do requerente - Mata de S. Pedro – Freguesia do Botão – Maio de 2011
  - Coimbra Inovação Parque, cálculo da área expropriada da Parcela 378 – Maio de 2011.
  - Coimbra Inovação Parque, demarcação dos limites de expropriação da Parcela 323 – Maio de 2011.
  - Terreno para desafetação de Domínio Público (Fossa Estica) - Milharadas - Freguesia de Eiras - Junho de 2011
  - Demarcação de um Lote do Loteamento do Bairro da Fonte do Castanheiro – Freguesia de Sto. António dos Olivais – Junho de 2011
  - Verificação da implantação e áreas de cedência dos processos N° 01/2008/331 – Lordemão – Junho de 2011.
  - Verificação da implantação e áreas de cedência para o domínio privado do Município – Obrecol, Coimbra – Quinta da Fonte da Cheira – Santo António dos Olivais – Junho de 2011.
  - Circular externa, cálculo da área expropriada da Parcela 81 – Junho de 2011.
  - Centro de Apoio da Terceira Idade (CATI) “Quinta do Cedro”, Trabalhos de campo concluídos e trabalho de gabinete em conclusão – Junho de 2011.
  - Monitorização dos muros do Rio Mondego – Julho, Agosto e Setembro 2011.
  - Verificação de concretização de áreas de cedência referentes ao alvará de loteamento nº 61, na Palheira, Freguesia de Assafarge - Julho 2011.
  - Cedência de terreno para alargamento de via em Olival Próprio – Mainça, Freguesia de Santo António dos Olivais - Julho 2011.
  - Centro de Apoio da Terceira Idade (CATI) “Quinta do Cedro” – Julho de 2011.
  - Intervenção Arqueológica na Torre de D' Anto: solicitação de apoio topográfico – Agosto de 2011.
  - Caminho de acesso ao Cemitério da Lamarosa - Agosto 2011.
  - Levantamento altimétrico do Bairro de Celas, para auxílio à implantação de novas moradias unifamiliares – Agosto 2011.
  - Demarcação de estremas do Alvará de Loteamento nº 52 – Agosto 2011.

- Delimitação das Confrontações dos Terrenos – Av.ª Fernando Namora, n.º 31 A - Freguesia de Santo António dos Olivais – Setembro de 2011.
  - Baldio n.º 37, Eira do Lázaro, Larçã, Freguesia do Botão – Setembro de 2011.
  - Baldio n.º 11, sítio do Rodelo, Freguesia de Ameal – Setembro de 2011.
  - Vale do Rosal – Outubro de 2011.
  - Bairro de Celas – Outubro de 2011.
  - Apoio topográfico na afinação da iluminação de aproximação à pista, “Papis”, do Aeródromo Municipal Bissaya Barreto – Novembro de 2011.
  - Terreiro da Erva - Freguesia de Santa Cruz – Dezembro de 2011.
  - Mina existente na Quinta da Fonte do Castanheiro – Dezembro de 2011.
  - Monitorização dos muros do Rio Mondego – Outubro, Novembro e Dezembro de 2011.
  - Estudo de distribuição das estações de apoio topográfico para a Rede Municipal de Apoio Topográfico (RMAT) nas freguesias de Eiras e Torre de Vilela.
- Piquetagens:
- Delimitação de Lote para ação social das forças armadas – Fevereiro de 2011.
  - Demarcação com marcos de estrema de terreno sito em Barroca da Oitava – Novembro 2011.
  - Caminho público no Alto do Leão – Novembro de 2011.
  - Deslocação de abrigo SMTUC, Bairro Fonte do Castanheiro – Dezembro de 2011.
  - Lote n.º 65, Bairro Fonte do Castanheiro – Dezembro de 2011.
  - Amoreira, Freguesia de São Martinho de Árvore, demarcação de grelha 4m x 4m, para escavação Arqueológica - Dezembro de 2011.
- Processos de cedência negociados/instruídos:
- Ordem dos Arquitetos – cedência em direito de superfície
  - Centro Desportivo e Escolar de Torre de Vilela
  - Fábrica da Igreja de Nossa Senhora da Lapa – Dianteiro
  - Fundação Rotária – cedência de um terreno na Mainça
  - Permuta de prédios entre o Município de Coimbra e António Francisco Nunes Gomes e Sónia Cristina Gonçalves Silva Gomes – freguesias de Eiras e de Santo António dos Olivais
  - Constituição do lote 97 do Plano do Ingote – destaque de parcela - Freguesia de Eiras
  - Cedência de terreno à Fundação Bissaya Barreto, Santa Clara – Alteração de uso
  - Cedência para construção de ler de idosos - Centro de Bem Estar Social de Brasfemes.
- Processos de doação negociados/instruídos:
- Ampliação do cemitério de Torres de Mondego.
  - Terreno junto ao Penedo da Saudade, doado pela Fundação Calouste Gulbenkian.
- Processos de permuta negociados/instruídos:
- Permuta de parcelas para constituição do Lote 97 do Plano do Ingote.
- Processos de compra negociados/instruídos:
- Passagem Hidráulica (PH) da Ribeira de Fornos, sob a Ex-EN1 – Freguesia de Torre de Vilela - 3 parcelas.
  - Via de acesso ao Coimbra inovação Parque a partir da antiga EN-1 (Ladeira da Paula) – Parcela 504.

#### Modernização dos Meios de Cartografia/Cartografia Digital

- Foi adquirida cartografia homologada da zona do Coimbra iParque - escala 1:2000. Está adjudicada a cartografia oficial à escala 1:25.000 (totalidade do Município), prevendo-se a sua entrega durante o mês de Fevereiro de 2012 e está em fase de análise de propostas o procedimento para aquisição de cartografia homologada da zona do PU de Coimbra - escala 1:5000. Foi digitalizada a Planta Topográfica de Coimbra, de 1960 (cujo original se encontra em suporte rígido (alumínio)).
- Foram adquiridos uma estação total e um equipamento GPS. Foram adquiridas marcas topográficas para a Rede Municipal de Apoio Topográfico.
- Foi adquirida uma licença para utilização de fotografia aérea ortorrectificada, de um voo de Maio de 2010, com pixel com uma resolução de 25 cm no terreno.

#### Aquisição e Expropriação de Terrenos e Edifícios

##### FASES DOS PROCESSOS DE AQUISIÇÃO/EXPROPRIAÇÃO

	execução física
Expropriação não iniciada .....	execução até 10%
Avaliação das parcelas .....	10%
Declaração de Utilidade Pública (DUP) .....	25%
Vistoria .....	execução até 50%
Tomada de Posse .....	75%
Depósito de indemnizações .....	execução superior a 75%
Escritura amigável ou adjudicação do Tribunal .....	100%



- Circular Externa – 3.º Troço (Km 1+525):
  - Processo constituído por 68 parcelas.
- Avª da Malavada e Acessos ao Pólo II
  - Processo constituído por 22 parcelas. Faltam concluir 2 parcelas.
- Circular Externa – 3.º Troço - Remodelação da Av. Dr. Elísio de Moura
  - Processo constituído por 27 parcelas.
- Ampliação do Cemitério de Eiras
  - Não foi obtido acordo para duas parcelas. Passou para aquisição litigiosa.
- Ligação da Rua do Carmo com a Rua da Nogueira
  - Processo constituído por 1 parcela.
- Via Central de Ceira
  - Processo com 1 parcela. Em fase de recurso no Tribunal da Relação de Coimbra.
- Via de Acesso ao Coimbra Inovação Parque, a partir da antiga EN 1 (Ladeira da Paula):
  - Processo constituído por 45 parcelas. Aguarda-se a conclusão do processo de 1 parcela.
- Loteamento Coimbra Inovação Parque - 1ª fase (01 001 2003/209 4):
  - Processo constituído por 90 parcelas. Duas parcelas em fase de Recurso, aguardam trânsito em julgado.
- Variante Poente de Almalaguês
  - Processo constituído por cinco parcelas. Aguarda avaliação.
- Novo Cemitério Municipal
  - Estudo para definição do local, a ser elaborado.
- Mondegário - Int. QREN
  - Anteprojeto a ser elaborado.
- Loteamento Industrial de Eiras
  - Projeto a ser elaborado.
- Prolongamento da Avenida da Lousã
  - Anteprojeto a ser elaborado.
- Variante Av. João das Regras
  - Projeto a ser elaborado.
- Anel da Pedrulha
  - Projeto em fase de aprovação.
- Ligação da Circular Externa ao Hospital Pediátrico
  - Projeto a ser elaborado.
- Ligação Ponte Rainha Santa/ Alto dos Barreiros
  - Projeto a ser elaborado.
- Ligação Rua Virgílio Correia/Circular Interna
  - Projeto a ser elaborado.
- Via estruturante Santa Clara S. Martinho do Bispo - Troço Via rápida/Rua dos Covões
  - Não teve evolução. Aguarda orientação superior.
- Via estruturante S. Clara S. Martinho do Bispo - troço Vale da Escola Agrária
  - Não teve evolução. Aguarda orientação superior.
- Estudo Urb. Encosta da Conchada/Coselhas (01 001 2009/30)
  - Levantamento cadastral efetuado. Aguarda validação por parte da Stª Casa da Misericórdia de Coimbra.
- Via estruturante Santa Clara S. Martinho do Bispo - troço Centro de Saúde/Guarda Inglesa e ligação ao IC2 (Nó do Planalto de Santa Clara)
  - Projeto a ser elaborado.
- Via estruturante Santa Clara S. Martinho do Bispo - Troço Quinta do Lagar/Centro de Saúde/
  - Executado.
- Via de Ligação IC2/Via Planalto de Sta Clara
  - Projeto a ser elaborado.
- Zona estratégica localização económica / Plataforma Logística
  - Sem evolução. Aguarda-se orientação superior.

– Aquisição de Serviços

- Foram iniciados vários procedimentos para aquisição de serviços para avaliação, vistoria, arbitragem e para intervenção como peritos para intervenção em vários processos de aquisição de prédios/parcelas, incluindo as necessárias para a execução da 2ª fase do Coimbra Inovação Parque.

Descrição da estatística e do Indicador de realização	2011		2010		Variação 11/10	
	Unid.	Quant./Valor	Unid.	Quant./Valor	%	Quant./Valor
Emissão de Plantas (cadastrais e parcelares)	n.º	113	n.º	135	-19,47	-22
Pareceres (Dominialidades)	n.º	107	n.º	62	42,06	45
Divisão de Prédios	n.º	6	n.º	2	66,67	4
Levantamentos topográficos, verificação de estremas, alinhamentos, piquetagens	n.º	39	n.º	63	-61,54	-24
Cartografia/Fotografia aérea	n.º	15	n.º	12	20,00	3
Processos Exprop. e Aquisições (informações)	n.º	94	n.º	73	22,34	21
Avaliação de Imóveis	n.º	45	n.º	49	-8,89	-4
Aquisição de imóveis	n.º	17	n.º	9	47,06	8
Cedência de terrenos	n.º	23	n.º	18	21,74	5
Desafetações	n.º	13	n.º	6	53,85	7
Permutas	n.º	18	n.º	7	61,11	11
Certidões	n.º	47	n.º	29	38,30	18
Outras informações	n.º	108	n.º	73	32,41	35
Documentos recebidos/registados <sup>a)</sup>	n.º	2869	n.º	1516	47,16	1353
Correspondência expedida <sup>b)</sup>	n.º	165	n.º	173	-4,85	-8
Atendimento de munícipes <sup>c)</sup>	n.º	874	n.º	980	-12,13	-106

As maiores variações positivas e negativas, não dependem diretamente do desempenho do serviço, uma vez que se devem unicamente à satisfação de pedidos, os quais têm carácter aleatório. Ressalta a continuação do aumento do nº de documentos recebidos/movimentados.

a) Registos do SGD e do SPO relativos a documentos recebidos e expedidos.

b) Contabilizaram-se os ofícios circulares como apenas um exemplar.

c) Consideraram-se 250 dias úteis e atendimento a 3 munícipes/dia (atendimento telefónico e presencial).

#### Estudos de Traçado e Integração Urbana – acompanhamento

- Apreciação e aprovação do projeto de execução – Troço Coimbra A/ Portagem a S. José (ago/2011);
- Em apreciação a proposta de Expansão dos Olivais e Expansão do Pólo II.

#### Outras atividades:

- Solução para a alteração do loteamento municipal em Souselas;
- Colaboração com a UC/FCTUC/DEC para a disciplina de Projeto Urbano;
- Início do Plano de Pormenor da Fonte do Bispo;
- Revisão do Estudo de conjunto para a zona desportiva do Vale do Rosal;
- Estudo de conjunto para a extensão do Penedo da Saudade – propriedade da F. Calouste Gulbenkian;
- Proposta de programa de intervenção para o Terreiro da Erva;
- Início do Estudo Urbanístico da frente ribeirinha – margem esquerda – entre pontes;
- Estudo Urbanístico para o Arco Pintado – F. Bissaya Barreto e outros;
- Sistema de Gestão da Qualidade: revisão do Manual de Organização de Serviços à luz da nova estrutura orgânica da CMC
- Projeto de sinalização pedonal dos Parques do Mondego
  - Este projeto pretendeu a ampliação da sinalização existente no Parque Verde do Mondego - Margem Direita a uma área mais vasta, nomeadamente, à restante margem do parque, ao Parque Manuel Braga e, apesar de já se encontrarem fora do espaço físico do Parque Verde do Mondego foi contemplada a zona Monumental de Santa Clara.
  - Foi efetuado o acompanhamento da colocação dos mapas de orientação inseridos no concurso de sinalização dos Parques do Mondego.
- Atualizar a sinalização direcional urbana existente
  - Responder a todas as solicitações relativas à colocação ou alteração da sinalização urbana existente. Fazer todas as alterações que ocorreram na sinalização direcional da zona urbana, na base digital existente.
- Plano Local de Acessibilidade
  - Procedimentos concursais para:

- ◆ Gestão;
- ◆ Formação;
- ◆ Estudos.
- Apresentação pública.
- Semana Europeia da Mobilidade
  - Definição do programa.
  - Coordenação dos intervenientes, internos e externos, das atividades.
  - Execução dos elementos gráficos (flyer, cartaz, camisola).
  - Acompanhamento das atividades:
    - ◆ Atividades desportivas nas zonas interditas ao trânsito automóvel;
    - ◆ Carro elétrico;
    - ◆ Sistema de Mobilidade do Mondego;
    - ◆ Acessibilidade para todos;
    - ◆ Transportes urbanos de Coimbra.
  - Relatório final das atividades.
- Piso podotátil
  - Análise da aplicabilidade destes pavimentos.
  - Aplicação deste tipo de pavimento, a título exemplificativo, na passeadeira da Praça 8 de Maio.
  - Definição dos locais a aplicar deste tipo de pavimento, em passeadeiras, em articulação com a ACAPO.

### **Construção e Manutenção de Infraestruturas**

- Manutenção de fontes e sistemas de rega
  - Fontes Ornamentais – Parque Verde do Mondego, Praça 25 Abril, Praça 8 de Maio, Largo do Poço, Vale das Flores, Quinta da Maia, Jardim da Manga, Lago do Romal, Avenida Sá da Bandeira, Espelho de água no Jardim da Cerca de S. Bernardo. Dos vários trabalhos de rotina e manutenção, destacam-se:
    - ◆ Ensaios de funcionamento;
    - ◆ Limpeza e lubrificação;
    - ◆ Medição de consumos elétricos;
    - ◆ Substituição de consumíveis;
    - ◆ Abertura, desmontagem/montagem e reparação de órgão mecânicos.
  - A quantidade de grupos eletrobomba inerentes ao funcionamento das fontes ornamentais é de cerca de 40 unidades.
  - Estrutura Ornamental do Vale das Flores – Efetuaram-se rotinas de substituição de rolamentos e vedantes, dos grupos eletrobomba, que se encontravam em fim de vida útil;
  - Estrutura Ornamental do Jardim da Manga – Procedeu-se a uma consulta do mercado para rebobinagem, substituição de rolamentos e vedantes, da eletrobomba do Jardim da Manga, que se encontra em avaria. Os trabalhos de reparação da eletrobomba, foram adjudicados pelo valor de 1.409,91 €;
  - Lago n.º 2 da Sá da Bandeira – Procedeu-se a uma consulta do mercado para retoma e substituição de eletrobomba submersível do Lago n.º 2 da Sá da Bandeira, que se encontra em avaria. A retoma/substituição foi adjudicada pelo valor de 560,00 €.
- Ampliação e reformulação da rede de iluminação pública
  - Utilização de Tecnologias mais Eficientes na Iluminação Pública – LED
    - ◆ Desenvolvimento do Projeto, Programa de Concurso, Caderno de Encargos relativo à “Concessão da Rede de Iluminação Pública conducente a um “Sistema de Iluminação Pública Eficiente no Município de Coimbra”. Desenvolvimento de minuta de acordo com a EDP Distribuição.
  - Acesso aos Pedidos de ampliação e/ou remodelação da Iluminação Pública através da página “Web” da Autarquia
    - ◆ Manutenção da plataforma que permite às Juntas de Freguesia, aceder a uma folha onde constam os respetivos pedidos de ampliação e/ou remodelação da Iluminação Pública através da página “Web” da Autarquia.
    - ◆ Nessa folha, é consultado o estado atual de cada processo, assim como, os vários trâmites, quer internos, quer com a EDP. Em cada tramitação, é digitalizado e inserido na folha, o respetivo documento.
  - Reclamações / solicitações referentes à Iluminação Pública nas 31 Freguesias
    - ◆ Na sequência das solicitações das Juntas de Freguesia são apuradas, nos locais, as reais necessidades e posteriormente elaborados os pedidos à EDP.
    - ◆ Procedeu-se às solicitações junto da EDP, das ampliações, substituição e colocação de BIP.
    - ◆ Na sequência dessas solicitações, remetidas pela Câmara à EDP em Janeiro e Julho de 2011 procedemos “in loco”, ao acompanhamento da execução das orçamentações com os técnicos da EDP, dos seguintes locais divididos por freguesias:

## ♦ Freguesia de Almalaguês:

**Local**

Almalaguês - Rua de Santarém  
 Almalaguês - Travessa das Rosas  
 Almalaguês - Quelha Chão de Louro  
 Almalaguês - Beco da Padaria  
 Almalaguês - Rua Nova  
 Almalaguês/Anagueis - prolongamento de Pública  
 Flor da Rosa - Rua do Vale da Bica  
 Ribeira da Flor da Rosa - Prolongamento de Rede Pública até à ponte sobre o Rio Dueça (Estrema da Freguesia com Miranda do Corvo)  
 Braçais - Rua Principal  
 Anagueis - Canto das Rosas  
 Almalaguês/Rua da Pedra Alta  
 Casal Novo - Rua das Cavadas  
 Vale das Cabras - Travessa da Rua Principal n.º 6  
 Rua da Fonte da Vila - Almalaguês

## ♦ Freguesia de Ameal:

**Local**

Beco da Rua da Padaria - Ameal  
 Rua das Coladas - Vila Pouca do Campo  
 Rua Do Prior - Vila Pouca do Campo

## ♦ Freguesia de Antanho:

**Local**

Rua Nª Senhora do Monte - Albergaria/Antanho

## ♦ Freguesia de Antuzede:

**Local**

Rua 25 de Abril - S. Facundo - parte norte, na ligação com a EN 234 - 1  
 Beco dos Alqueves - Póvoa do Pinheiro, com ligação à Rua do Porto da Póvoa  
 Rua do Depósito, final da Rua - Póvoa do Pinheiro  
 Rua da Malhadal - Póvoa do Pinheiro (Associação Motociclista - "Gatos do Picaroto")  
 Rua do Paúl (estação elevatória) - Póvoa do Pinheiro

## ♦ Freguesia de Botão:

**Local**

Rua Vale Moinho - Paço  
 Rua do Murtal - Paço  
 Rua do Fundo - Paço  
 Rua do Castanheiro - Larçã  
 Rua do Juncal - Larçã  
 Rua do Cruzeiro - Larçã  
 Rua da Sota - Larçã  
 Rua do Calvário - Larçã  
 Rua da Leda - Botão  
 Rua das Cambalhas (zona Industrial) - Botão  
 Largo do Poço - Póvoa do Loureiro  
 Rua João da Serra - Outeiro do Botão

## ◆ Freguesia de Brasfemes:

**Local**

Rua das Lapas Negras - Vilarinho

Rua Rio da Velha - Vilarinho

Rua do Lagartinho (Rua dos BVB)

Rua 1 de Dezembro

Azinhaga do Poço

Rua das Hortas

Rua do Sardoal

Rua das Paredes junto nº14 - Brasfemes

## ◆ Freguesia de Castelo Viegas:

**Local**

Colocação de Luminárias desde o Início da Rua do Vale Verde (junto ao acesso ao Cemitério) até à parte onde já existe Iluminação Pública - Calçada de Stª Rita

Colocação de BIP na Travessa da Madalena - Pereiros

IP. No Beco da Lameira - Estrada da Madalena Pereiros

Rua dos Pereiros - Pereiros (Casa do Senhor Alberto Justo)

Estrada dos Albanés até ao Cemitério

## ◆ Freguesia de Lamarosa:

**Local**

Rua da Fonte (duas luminárias) - Andorinha

Rua do Fajonco, ligação à Rua do lameiro, junto aos depósitos da água (uma luminária) - Andorinha

Rua da Escola - frente ao n.º 35 - A, (uma luminária) - Vila Verde

Rua da Eira - Lamarosa

Zona frontal ao Café/ Cervejaria - Travessa da Rua da Fonte - Vila Verde

Rua Vale Parola - Casais de Vera Cruz

Travessa com o Largo da Rua Principal - Andorinha

## ◆ Freguesia de Ribeira de Frades:

**Local**

Rua António Bogalho Serrano, n.º 31

## ◆ Freguesia de Santa Clara:

**Local**

Rua A - Vale Rosal

Rua B - Vale Rosal

Rua D (escadas) - Vale Rosal

Rua E - Vale Rosal

Rua F - Vale Rosal

Rua do Sol Poente - Santa Clara

Rua do Campo

Quinta da Mina (junto à Estrada Da Mina)

## ◆ Freguesia de Stª António dos Olivais:

**Local**

Rua dos Redinizes - Rocha Nova

Rua da Mãozinha

Quinta da Fonte, Lote 20

Calçada de S. Sebastião

## ♦ Freguesia de São Martinho do Bispo:

**Local**

Estr. Espírito Santo das Touregas

## ♦ Freguesia de São Paulo de Frades:

**Local**

Estrada Principal Lógo de Deus

Rua do Vale Ramalheiro - Murtal

Rua de Lordemão de Baixo - Lordemão

Rua da Capela - Lordemão

Rua Eng.º Augusto Correia

Estrada da Quinta do Melo

Rua de Acesso Polidesportivo - Cova do Ouro

Travessa da Esperança - Novo Horizonte

Rua Nova - Novo Horizonte

Travessa da Mocidade 1 e 2 - Novo Horizonte

Rua da Mocidade - Novo Horizonte

Rua da Fonte - Novo Horizonte

Travessa da Fonte - Novo Horizonte

Rua 1.º de Maio - Novo Horizonte

Rua 4 de Julho - Novo Horizonte

Travessa da Saragoça

Estrada Principal da Rocha nova (desde cruzamento Vale Velho até estrada larga)

Estrada Principal Casal Lourenço Matos

Estrada da Escola - São Paulo de Frades

Rua do Lameirinho (última casa) - Carapinheira da Serra

## ♦ Freguesia de Souselas:

**Local**

Colocação de iluminação na Estrada das Valas até à Travessa dos Moinhos

Travessa da Várzea, junto ao lar "Eterno Paraíso"

Rua do Valouro - Marmeleira

Travessa do Tojal - Marmeleira

Rua Rigueira Saias - Marmeleira

Rua 1.º de Maio, n.º 41

Colocação de luminárias na Rua do Lagar (ao fundo da Rua, no sentido Norte-Sul) - Sargento- Mor

## ♦ Freguesia de Torre de Vilela:

**Local**

Rua de Alcorredores - Ponte de Vilela

Rua do Caselho - Vilela

Rua da Igreja - Torre de Vilela

Ponte de Vilela e Travessa da Rua da Lameira

Caminho da Ronhada - Vilela

Travessa do Calvário - Vilela

Perpendicular à rua do Calvário (junto à Curva apertada)

Rua do Cabeço do Vento

Rua dos Alcorredores - Vilela

## ◆ Freguesia de Torres do Mondego:

## Local

Dianteiro na Rua do Cimo do lugar - 1BIP

Arruamento - Vale de Azenha

Rua dos Barreiros da fonte

Travessa Elísio de Moura - Casal da Misarela

Rua do Rio - Casal da Misarela

## ◆ Freguesia de Trouxemil:

## Local

Colocação de luminária - Rua das Almas

Estrada Principal - ligação da rotunda dos Fornos ao Largo da Igreja Matriz em Trouxemil

Estrada ligação da Espertina para Alcarraques

Largo da Igreja de Trouxemil

Largo 5 de Outubro - Trouxemil (junto à fonte de S. Tiago)

Largo Nº Senhora da Luz - Adémia

Rua do Lameiro - Alcarraques

Rua da Pontinha - Alcarraques

Parque Infantil - Cruzamento entre a Rua da Sobreira e a

Rua da Fonte velha

Cruzamento EN111 Adémia- Alcarraques

Quinta da Galheta - Fornos

Beco do Largo - Trouxemil

Rua da Liberdade - Adémia

Parque de Merendas/Lavadouro - Trouxemil

Rua das Almas - cemitério Alcarraques - Trouxemil

## ◆ Freguesia de Vil de Matos:

## Local

Rua da Igreja - Vil de Matos

Beco do Esqueiro - Rios Frios

Beco da Jardeira - Rios Frios

Travessa do Cartaxo

- Procedeu-se ao levantamento "in loco", das reais necessidades dos seguintes locais divididos por freguesias, para posterior solicitação à EDP:

## ◆ Freguesia de Antuzede:

## Local

Rua do Paúl - Póvoa do Pinheiro

## ◆ Freguesia de Arzila:

## Local

Beco do Pinheiro

Rua da Fonte

## ◆ Freguesia de Cernache:

## Local

Rua do Pinheiro Manso - Vila-Nova

## ♦ Freguesia de Eiras:

**Local**

Acesso ao local Alto dos Reis/Cova do Choupo atrás do Bairro do Ingote (F.F.H.)

Rua Vale Sapatinhas - Casais de Eiras

## ♦ Freguesia de Santa Clara:

**Local**

Urbanização Quinta das Lágrimas, Lote 8

Urbanização Ferreira Jorge - Rua D. Leonor

Rua Rainha Dona Leonor

## ♦ Freguesia de Stª António dos Olivais:

**Local**

Iluminação na Urbanização Quinta do Grijó – Rua Carlos Ramos

Iluminação na Rua Principal - Casal do Lobo

## ♦ Freguesia de São Martinho do Bispo

**Local**

Bairro das Flores - Espírito Santo das Touregas

Rua do Passal -Ladeira de S. Martinho do Bispo

- Na sequência do pedido da Junta de Freguesia de São Martinho de Árvore deu-se apoio e preparou-se todo o processo de caracterização dos locais a intervir e das reais necessidades para aquisição de luminárias e pedido de ampliações de Iluminação Pública nos seguintes locais:
  - ♦ Rua de São Marcos;
  - ♦ Rua Fonte São Pedro;
  - ♦ Rua da Árvore;
  - ♦ Estrada Nacional 111.
- Iluminação decorativa, monumentos e parques
  - Iluminação decorativa do alçado Principal da Igreja de Vil de Matos
    - ♦ Executaram todos os trabalhos necessários para a Iluminação do alçado principal da Igreja de Vil de Matos.
- Aq./Inst. eq. elétrico, águas e esgotos
  - Neste âmbito, foram feitas ao longo do ano várias rotinas preventivas mantendo assim o bom funcionamento das instalações. Desses trabalhos de rotina e manutenção, destacam-se:
    - Ensaios de funcionamento;
    - Verificação e conservação das redes hidráulicas e aerólicas das instalações;
    - Verificação e conservação dos equipamentos e componentes dos vários sistemas. (caldeiras, termoacumuladores, válvulas, eletrobombas);
    - Afição, limpeza e lubrificação dos equipamentos e instalações;
    - Medição de consumos elétricos;
    - Substituição de consumíveis;
    - Abertura, desmontagem/montagem e reparação de órgão mecânicos;
    - Substituição de lâmpadas, interruptores, tomadas;
    - Manutenção de quadros elétricos;
    - Verificação de avarias nas redes de voz e dados;
  - Quanto às intervenções corretivas, destacam-se as seguintes:
    - ♦ Casa Municipal Cultura – Sala do Arquivo Histórico Municipal – Reparação de fuga de gás refrigerante, em unidade de ar condicionado, existente nos espaços da Sala do Arquivo Histórico Municipal, da Casa Municipal da Cultura. Os trabalhos de reparação foram adjudicados no valor de 466,00 €;
    - ♦ Serviços do Algar – Reparação do equipamento de ar condicionado dos serviços do Algar. Os trabalhos de reparação foram adjudicados no valor de 156,00 €;
    - ♦ Edifício Chiado – Reparação do equipamento de ar condicionado, situada na Biblioteca do 3.º andar, do edifício Chiado. Os trabalhos de reparação foram adjudicados no valor de 348,00 €.



**Outras ações:**

- Ascensores, monta-cargas, escadas mecânicas e tapetes rolantes
  - Particulares
    - ♦ Durante 2011 foram tramitados 1229 processos de inspeção, 179 processos de reinspeção e uma selagem, relativos aos equipamentos mencionados. A receita proveniente destes processos traduz-se em 111.419,11 € para a autarquia.
  - Da Autarquia
    - ♦ Foi celebrado um novo contrato de manutenção das instalações do elevador do Mercado D. Pedro V por um prazo de 3 anos, pelo valor de 15.750,00 € Este novo contrato representa uma redução em cerca de 69% do valor do anterior contrato, que era de 16.863,03 €.
    - ♦ Foi celebrado um novo contrato de manutenção das instalações do elevador da Telha Amiga por um prazo de 3 anos, pelo valor de 1.275,00 €. Este novo contrato representa uma redução em cerca de 48% do valor do anterior contrato.
    - ♦ Foram celebrados novos contratos para elevadores dos edifícios EB1 de Coselhas e Casa da Escrita por um prazo de 3 anos, pelos valores de 1.152,00 € e 2.124,00 € respetivamente. Estes novos contratos representam uma redução em cerca de 51% e 38%, respetivamente, dos valores dos anteriores contratos.
    - ♦ Elaborou-se um procedimento para a celebração de contratos de manutenção mensal dos novos elevadores instalados no Centro Escolar da Sólum Sul e EB1 do Tovim. Foram celebrados contratos por um prazo de 3 anos, pelos valores de 2.304,00 €.
- Rotinas de manutenção periódica de instalações de AVAC
  - CAV – Centro de Artes Visuais
    - ♦ As instalações de Aquecimento Ventilação e Ar Condicionado do CAV são verificadas periodicamente, ao abrigo de um contrato de manutenção.
  - TCSB – Teatro da Cerca de S. Bernardo
    - ♦ As instalações de Aquecimento Ventilação e Ar Condicionado do TCSB são verificadas periodicamente, ao abrigo de um contrato de manutenção periódica. Em 2011 nas diversas rotinas, houve a necessidade de substituir alguns componentes e consumíveis. A aquisição e substituição destes componentes teve o custo de cerca 186,00 €.
- Projeto, elaboração das peças concursais, proposta de adjudicação e acompanhamento do “Contrato de cedência de utilização de espaço para instalação de sistema de microprodução de eletricidade em 19 edifícios escolares”.
- Relatório de adjudicação final do “Concurso público - fornecimento de energia elétrica”.
- Relatório de adjudicação final do “Concurso público - fornecimento de gás natural”.
- Projeto de iluminação interior de Pavilhão Desportivo a instalar na Quinta das Flores.
- Projeto de iluminação de Campo de Futebol de 11 em Almalaguês.
- Desenvolveu-se estudos conducentes à melhoria da eficiência energética e racionalização de consumos energéticos, para implementação em espaços e edifícios municipais, nomeadamente:
  - Tecnologia LED na Iluminação Pública;
  - Sistemas de Painéis Solares Fotovoltaicos;
  - Sistemas de Painéis Solares Térmicos
  - Sistemas Híbridos (eólico+solar);
  - Auditorias Energéticas;
  - Monitorização “on-line” de consumos elétricos, gás e água em edifícios escolares;

**Apoios pontuais diversos**

- Apoio a diversas atividades culturais e outras que se vão realizando ao longo do ano, nomeadamente:
  - Festejos Populares em Santa Clara
  - Gastronomia em Brasfemes
  - Festa das Maias no Parque Manuel Braga
  - Circo Cardinal no Parque da Canção
  - Dia Mundial da Criança no Parque Manuel Braga
  - Feira Medieval na Praça da Canção
  - Fogueiras Parque no Manuel Braga
  - 8.º Eurogym nos Claustros da Igreja Santa Cruz
  - Sabores Tradicionais - alimentação elétrica + água e esgoto
  - Jardim da Sereia – Exposição – Ao Espelho de Água
  - Promoção da Baixa de Coimbra – espetáculos musicais na Praça 8 de Maio
  - Jardim da Sereia - Sessão Solene – 4 de Julho
  - Congresso da Associação de Municípios no Pavilhão Multidesportos
  - Feira da Gastronomia – Parque Manuel Braga
  - Feira das Cebolas – Praça do Comércio
  - Teatro no Pátio da Inquisição
  - Serão de Folclore no Adro de Santa Cruz

- III Mostra de Doçaria Conventual e Regional de Coimbra
- Noite de Fados na Lapa dos Esteiros (Guarda Fiscal)

#### Infraestruturas municipais com maior número de horas de manutenção

– Do número de horas de manutenção preventiva / corretiva que os funcionários Assistentes Operacionais permaneceram em alguns espaços municipais, destacam-se os mais relevantes:

Obra	Mão de Obra, Máquinas e Material	
	Tempo Gasto (h)	Custo (€)
Edifício dos Paços do Município	4617,8	38.502,21 €
Edifício da Casa Municipal da Cultura	1661,8	12.959,27 €
Parque Verde do Mondego, Margem Direita (DOCAS)	1529	11.555,93 €
Parque da Canção e Parque Verde do Mondego, Margem Esquerda	1694,7	11.215,33 €
Ilum Púb, Ampl e Reform-Freg St. Ant <sup>o</sup> Olivais	1465,44	10.863,40 €
Ponte Pedonal Pedro & Inês	331,4	5.186,18 €
<b>TOTAL</b>	<b>11.300,14</b>	<b>90.282,32 €</b>

#### Balancete das Grandes Opções do Plano de 2011

Unid.: euro

Obj.	Prog.	Projeto		Designação	Código Orçamental	Dotação	Cabimentado	Comprometido	Faturado anterior	Faturado do ano	Faturado total	Pago
		Ano/N.º	Ação									
<b>01</b>	<b>002</b>			<b>Ações de Desenvolvimento e Qualificação Urbana</b>		<b>5.149.354</b>	<b>2.581.818</b>	<b>1.165.320</b>	<b>62.903</b>	<b>964.951</b>	<b>1.027.854</b>	<b>681.865</b>
01	002	2002/326		Modernização dos meios de cartografia/ Cartografia Digital		188.883	169.784	120.479	242	77.187	77.429	27.039
01	002	2002/326	1	Atualiz. e expansão cartográfica do município	0301 07011002	102.500	93.440	56.919	0	13.869	13.869	10.794
01	002	2002/326	2	Aquisição de equip. topográfico e grandes rep.	0301 07011002	68.983	59.115	48.922	242	48.680	48.922	1.607
01	002	2002/326	5	Ortofotos, imagens de satélites	0301 07011002	17.400	17.229	14.637	0	14.637	14.637	14.637
01	002	2002/328		Aquisição e exprop. de terrenos e edifícios		4.613.820	2.254.302	978.295	36.529	881.070	917.599	622.000
01	002	2002/328	1	Terrenos	0301 070101	1.580.416	1.580.416	911.189	36.529	874.661	911.189	615.898
01	002	2002/328	2	Edifícios/habitação	0301 07010202	10	0	0	0	0	0	0
01	002	2002/328	3	Edifícios/Inst. serviços	0301 07010301	300.000	54.000	0	0	0	0	0
01	002	2002/328	4	Edifícios/outros	0301 07010307	10	0	0	0	0	0	0
01	002	2002/328	5	Aquisição de serviços	0301 02022599	69.155	68.186	67.106	0	6.410	6.410	6.102
01	002	2002/328	6	Eliminação passagens de nível - terrenos	0301 070101	2.231.517	551.700	0	0	0	0	0
01	002	2002/328	7	Eliminação passagens de nível - aq. serviços	0301 02022599	432.712	0	0	0	0	0	0
01	002	2003/63		Construção e manutenção de infraestruturas		248.550	83.242	30.855	24.123	6.694	30.817	30.817
01	002	2003/63	1	Manutenção de fontes e sistemas de rega	0303 07010413	7.500	1.350	0	0	0	0	0
01	002	2003/63	2	Ampliação e reformulação da rede de ilum. públic.	0303 07010404	125.000	58.672	30.855	24.123	6.694	30.817	30.817
01	002	2003/63	3	Iluminação decorativa, monumentos e parques	0303 07010404	10	0	0	0	0	0	0
01	002	2003/63	4	Renovação, manutenção e complemento de infra-estruturas urbanísticas	0303 07030301	17.000	5.400	0	0	0	0	0
01	002	2003/63	5	Renov. e manut. espaços públicos - outros	0303 07030301	10	0	0	0	0	0	0
01	002	2003/63	6	Aq/inst.eq. elétricos, águas e esgotos	0303 07010307	10	0	0	0	0	0	0
01	002	2003/63	8	Iluminação de pontes e nós viários	0303 07010404	10	0	0	0	0	0	0
01	002	2003/63	12	Infraestruturas e equipamentos de cablagem estruturada	0303 07010307	10.000	1.800	0	0	0	0	0
01	002	2003/63	13	Ampliação e reformulação da Rede de Iluminação Pública - eficiência energética	0303 07010404	10	0	0	0	0	0	0
01	002	2003/63	14	Conclusão e complementação das infraestruturas da urbanização do Gorgulhão	0301 07030301	89.000	16.020	0	0	0	0	0
01	002	2003/65		Cadastro predial e bases de dados a interligar com um SIG		20	0	0	0	0	0	0
01	002	2003/65	1	Base de dados - georeferenciação - INE, CRPP, DFC	0300 020214	10	0	0	0	0	0	0
01	002	2003/65	2	Levantamento cadastral da prop. - validação	0300 020214	10	0	0	0	0	0	0

## Balancete das Grandes Opções do Plano de 2011

Unid.: euro

Obj.	Prog.	Projeto		Designação	Código Orçamental	Dotação	Cabimentado	Comprometido	Faturado anterior	Faturado do ano	Faturado total	Pago
		Ano/N.º	Ação									
01	002	2003/66		Infor. arquivo dos proces. obras part. e interlig. ao SIG		20	0	0	0	0	0	0
01	002	2003/66	1	Estudo/desenho do modelo base de dados	0300 020214	10	0	0	0	0	0	0
01	002	2003/66	2	Digit. processos novos e exist. arquivo/inf. cadastral/aq. serviços	0300 02022599	10	0	0	0	0	0	0
01	002	2003/208		Igreja de St.º António dos Olivais		4.018	2.371	2.009	2.009	0	2.009	2.009
01	002	2003/208	3	Remodelação dos espaços envolventes - 2ª fase	0303 07030301	4.018	2.371	2.009	2.009	0	2.009	2.009
01	002	2006/4		PDM - Plataforma WEB		10	0	0	0	0	0	0
01	002	2006/4	1	Reconfiguração da aplicação "gestão urbanística" e ligação ao processo de gestão de obras	0300 020214	10	0	0	0	0	0	0
01	002	2008/77		Sinalização direcional da zona urbana		32.503	32.452	32.452	0	0	0	0
01	002	2008/77	2	Criação do sistema de informação geográfica	0301 020214	10	0	0	0	0	0	0
01	002	2008/77	5	Projeto de sinalização do Parque Verde do Mondego	0301 020214	32.453	32.452	32.452	0	0	0	0
01	002	2008/77	6	Levantamento do existente e das necessidades de sinalização nos Parques Empresariais	0301 020214	10	0	0	0	0	0	0
01	002	2008/77	7	Projeto de sinalização para o Parque Empresarial de Taveiro	0301 020214	10	0	0	0	0	0	0
01	002	2008/77	8	Projeto de sinalização para o Parque Empresarial de Eiras	0302 020214	10	0	0	0	0	0	0
01	002	2008/77	9	Projeto de sinalização para o Parque Empresarial de Antanhol/Palheira	0301 020214	10	0	0	0	0	0	0
01	002	2008/109		Projeto de Cadastro Multifuncional de Coimbra		10	0	0	0	0	0	0
01	002	2008/109	1	Aquisição de serviços	0300 02022599	10	0	0	0	0	0	0
01	002	2008/116		Ponte Pedonal entre Açude/Choupal e Ponte S. Clara		10	0	0	0	0	0	0
01	002	2008/116	1	Planeamento/Projeto	0301 07030301	10	0	0	0	0	0	0
01	002	2011/53		Plano Local de Promoção da Acessibilidade - Programa Rampa		61.510	39.668	1.230	0	0	0	0
01	002	2011/53	1	Encargos com pessoal afeto ao projeto - pessoal interno (def. orç.)	0201 01010301	10	0	0	0	0	0	0
01	002	2011/53	2	Encargos com pessoal afeto ao projeto - pessoal externo	0301 02022599	8.000	3.690	1.230	0	0	0	0
01	002	2011/53	3	Encargos diretos com a preparação, desenvolvimento acompanhamento e avaliação	0301 02022599	48.000	35.978	0	0	0	0	0
01	002	2011/53	4	Encargos com a promoção de encontros e seminários temáticos - publicidade	0301 020217	3.000	0	0	0	0	0	0
01	002	2011/53	5	Despesas com transnacionalidade - viagens e alojamento	0301 020213	2.500	0	0	0	0	0	0

### 01 003 Programa de “Promoção da Habitação, Reconstrução e Renovação Urbana”

No âmbito do programa de “Promoção da Habitação, Reconstrução e Renovação Urbana”, foram desenvolvidas as seguintes atividades:

- Reprogramação do acordo de colaboração entre o INH, agora IHRU e o Município de Coimbra, no âmbito do Programa PROHABITA, onde o Município se obrigava a dispor de um conjunto de 588 habitações necessárias ao realojamento de igual número de famílias em situação de grave carência habitacional, que se iniciou em Janeiro de 2005 e continuaria previsivelmente até início de 2010. Foi apresentada em Julho uma reprogramação que implicou não só a diminuição do nº de famílias - 548, como alterou algumas das soluções habitacionais inicialmente propostas. Este número ainda sofreu nova alteração, para 539, pois houve famílias que apesar de já serem arrendatárias, não foram consideradas elegíveis. Esta reprogramação foi aprovada no final do ano e permite cumprir o acordo até ao final de 2012, considerando o lançamento dos vários procedimentos de reparação, reabilitação e construção nova e não no realojamento das famílias que terá lugar em 2013.
- Também neste ano passaram para a posse do Fundo Imobiliário – FundBox, constituído no âmbito da SRU, 12 imóveis municipais situados na 1ª unidade de gestão.
- Continuou-se também com um conjunto de vistorias às condições de segurança e salubridade dos imóveis, tendo entrado em 2011, 41 novos pedidos de vistoria. No que diz respeito à execução de obras coercivas, em substituição dos proprietários dos imóveis, foi executada uma (Largo da Maracha), iniciada outra e preparados 4 novos processos. Esta atividade diminuiu face aos constrangimentos orçamentais.
- Manteve-se em curso a reabilitação das habitações do Bairro do Ingote, Rosa e Celas. Deu-se continuidade à empreitada de reabilitação de 35 habitações do Bairro da Fonte da Talha e foram abertos os procedimentos para a recuperação de 24 habitações neste último Bairro, tendo sido celebrado o contrato e remetido para o Tribunal de Contas para obtenção do respetivo visto. Também foi aberto o procedimento para recuperação de 34 novas habitações do Bairro de Celas, estando a decorrer o prazo de entrega das propostas. Os objetivos definidos no acordo celebrado com o IHRU estão cumpridos a 53%, considerando as obras concluídas e os agregados já realojados, ou seja, foram realizados 15 realojamentos: 11 em habitações arrendadas no mercado privado, e 4 em habitações municipais recuperadas. Desde 2008 até ao final de 2011, foram solicitados 934 novos pedidos de habitação. Deste universo só foram atribuídos habitação a 59 agregados familiares, bem como a mais 20 mas de pedidos anteriores aquela data. A somar a estas situações refira-se ainda que na reabilitação dos imóveis degradadas através do recurso ao regime jurídico de execução de obras coercivas é necessário muitas vezes, ainda que provisoriamente realojar os inquilinos dos prédios em que se vai intervir ou em algumas situações proceder ao despejo administrativo dalguns, face às condições de perigo em que se encontram.
- No âmbito das políticas de intervenção e reinserção dos agregados familiares mais vulneráveis. Referem-se alguns projetos mais emblemáticos:
  - Projeto – Piloto Mediadores Municipais – O Alto Comissariado para a Imigração e Diálogo Intercultural (ACIDI), no âmbito da sua política de intervenção e promoção dos Ciganos, através do Gabinete de Apoio às Comunidades Ciganas (GACI), lançou em Abril de 2009, o Projeto – Piloto Mediadores Municipais, de âmbito nacional mas com implementação concelhia. Neste âmbito, tendo presente os municípios de etnia cigana residentes no Município de Coimbra e pela mais-valia de um mediador cigano nos serviços municipais, foi efetuada a candidatura ao referido projeto.  
Dando continuidade ao trabalho desenvolvido em 2010, durante 2011 o ACIDI promoveu diversas reuniões de acompanhamento com os Municípios participantes neste projeto, promovendo o debate sobre as formas de atuação e a implementação no terreno desta prática inovadora. Face ao reconhecimento do trabalho efetuado, o ACIDI convidou o Município de Coimbra a prosseguir este projeto inovador até 30 de Setembro de 2012, pelo que durante 2011 o mediador municipal manteve o acompanhamento às famílias e a articulação interinstitucional, fomentando a inserção de crianças, jovens e adultos em várias estruturas públicas e privadas nas áreas da educação, formação profissional e saúde.
  - O Centro de Estágio Habitacional manteve o seu funcionamento regular através da equipa de trabalho multidisciplinar (composta por uma assistente social, uma psicóloga, uma animadora sociocultural e o mediador), que desde Outubro de 2010 assumiu o acompanhamento e a gestão direta a esta estrutura de realojamento provisório. No decorrer de 2011, desenvolveram-se diversas ações de natureza socioeducativa e recreativa, nomeadamente: acompanhamento social da população residente, animação educativa, social e recreativa, limpeza e manutenção dos espaços comuns, articulação institucional e gestão participada (promovendo o envolvimento e a participação dos agregados familiares no seu processo de inserção).
  - Contratos Emprego-Inserção – Na sequência da intervenção que se tem vindo a desenvolver nos Bairros Municipais ao nível da requalificação ambiental do espaço público e valorização urbanística destes espaços urbanos, foram apresentadas candidaturas junto do Instituto de Emprego e Formação Profissional aos Programas Contratos de Emprego-Inserção e Contratos de Emprego-Inserção+, medidas que visam a inserção de indivíduos (a auferirem rendimento social de inserção ou subsídio de desemprego), cuja inserção laboral se encontra dificultada, quer pela sua falta de competências, quer pelo contexto socioeconómico atual.  
As áreas de ação selecionadas foram a limpeza e recolha de resíduos sólidos no espaço público (16 indivíduos), a manutenção dos espaços-verdes (9 indivíduos), a preservação do parque habitacional/ reparações nas habitações (5 indivíduos) e a limpeza/reflorestação da Mata de Vale de Canas (10 indivíduos), sendo que as três primeiras áreas abrangem todos os bairros municipais de Coimbra. Ainda, e face ao elevado número de utentes e de inquilinos adultos com acentuadas dificuldades na área da leitura e escrita da língua materna, considerou-se igualmente pertinente proporcionar um curso de alfabetização a indivíduos que apresentam graves dificuldades ao nível da leitura e escrita, devido a um abandono escolar precoce ou por falta de oportunidade de frequência escolar, através da celebração de dois Contratos de Emprego-Inserção para professores devidamente habilitados para o efeito (2 indivíduos).  
Este projeto envolveu ao longo de 2011 um total de 46 municípios.
  - Na continuidade do protocolo estabelecido com a Escola Superior Agrária de Coimbra (em 2004) relativo ao Projeto “Hortas do Ingote”, em 2011 este projeto manteve a sua dinâmica. Num contexto de forte urbanização, reconhece-se às hortas urbanas funções que contribuem diretamente para o bem-estar dos indivíduos e para a saúde pública das populações, nomeadamente:
    - ♦ A requalificação do espaço urbano;
    - ♦ O reforço do orçamento familiar;
    - ♦ A promoção da segurança alimentar;
    - ♦ O desenvolvimento da Educação Ambiental;
    - ♦ O fortalecimento das redes locais de solidariedade;
    - ♦ A ocupação dos tempos-livres de forma saudável.

As Hortas do Ingote compreendem 20 talhões no Bairro do Ingote e 5 talhões no Bairro do Ingote (ex-IGAPHE), os quais estão a ser ocupados na sua totalidade.

Na sequência da afetação de quatro terrenos municipais no Alto de S. Miguel; S. Martinho do Bispo, Portela e Vale das Flores, para a constituição de novos núcleos de agricultura urbana, irá ser reiniciado procedimento com vista ao estudo dos referidos terrenos (dado não ter sido viável dar continuidade ao procedimento iniciado em 2010/2011). Assim, perspetiva-se que este projeto tenha continuidade já no corrente ano de 2012.

- Com a finalidade de reforçar as solidariedades locais e integração dos inquilinos, tem vindo a promover ações de animação educativa, social, recreativa e cultural nos Bairros Municipais, através da promoção e dinamização do Programa Animação Socioeducativa "ANIMARTE X". Este projeto teve como objetivos globais promover a integração social dos inquilinos municipais, contribuir para a articulação da intervenção de todas as entidades e associações que operem nos Bairros, promover o contacto intercultural de forma a minimizar a estigmatização e o preconceito, fomentar a coesão social e promover um Município mais sólido e participativo nas questões sociais e culturais.
- Do conjunto de atividades desenvolvidas, salientamos:
- "Bairros em Flor" - pretendeu envolver na sua realização diversos agentes que operam no terreno (nomeadamente as Associações de Moradores e outras entidades locais), e onde a participação dos moradores dos bairros se verifique de forma significativa. As ruas, varandas e jardins foram adornadas com flores coloridas e arranjos florais, tendo por base a criatividade e, igualmente, a reutilização de materiais.
  - Dia Europeu do Vizinho – permitiu o convívio e criação de um espaço de encontro e de socialização entre os habitantes das cidades, promovendo uma vizinhança solidária, e envolvendo diversas associações locais, possibilitando ainda o reforço de laços entre as cidades europeias que aderem a esta iniciativa.
  - Programa de Verão Intergeneracional – proporcionar aos munícipes socialmente desfavorecidos, moradores nos diversos bairros municipais, o gozo de uma semana na praia.
  - "Festa dos Bairros / Mostra de Talentos" - A oitava edição da Mostra de Talentos (que tem por objetivo promover o contacto entre crianças e jovens moradoras nos bairros municipais, bem como valorizar as qualidades/talentos dos mesmos em diversas áreas culturais, nomeadamente, música, canto, dança, ilusionismo) foi integrada na iniciativa "Festa dos Bairros", que decorreu no Auditório do Conservatório de Música de Coimbra, onde simultaneamente as Associações de Moradores e coletividades dos Bairros Municipais apresentaram uma mostra de trabalhos e de produtos culturais produzidos pelas mesmas.
  - Apoio às Associações de Moradores dos Bairros Municipais – através da cedência de autocarros (perante programação efetuada atempadamente pelas associações locais) este serviço apoiou programas de natureza cultural e recreativa aos moradores de vários bairros municipais, como foi o caso do bairro do Ingote, Bairro da Rosa e Bairro de Celas.
- O Projeto "Trampolim", aprovado pelo Programa Escolhas (programa de âmbito nacional, tutelado pela Presidência do Conselho de Ministros e gerido pelo Alto Comissariado para a Imigração e Diálogo Intercultural) no âmbito da sua 4ª geração, visa promover a inclusão social de crianças e jovens provenientes de contextos socioeconómicos mais vulneráveis (Planalto do Ingote), tendo em vista a igualdade de oportunidades e o reforço da coesão social, e apresenta como áreas prioritárias a inclusão escolar e educação não-formal, a formação profissional e a empregabilidade, a dinamização comunitária e cidadania, a inclusão digital e o empreendedorismo e capacitação.
- Este projeto consubstancia-se num Consórcio do qual fazem parte a Câmara Municipal de Coimbra (Entidade Promotora), a Caritas Diocesana de Coimbra (Entidade Gestora), a Cooperativa Mandacaru, o Inovinter, o Agrupamento de Escolas da Pedrulha, o CEARTE e O Teatrão. Em termos de candidatura, com um período temporal de 2010 a 2012, o Projeto Trampolim apresenta um plano de ação traduzido em cinco (5) medidas prioritárias, em função das problemáticas e necessidades diagnosticadas:
- Medida I – Inclusão escolar e educação não formal;
  - Medida II – Formação profissional e empregabilidade;
  - Medida III – Dinamização comunitária e cidadania;
  - Medida IV – Inclusão digital;
  - Medida V – Empreendedorismo e capacitação dos jovens.
- Tendo presente a forte intervenção do Projeto Trampolim na comunidade do Planalto do Ingote e na sua comunidade envolvente, e dado serem claros os benefícios que tem proporcionado junto dos seus destinatários, tem sido entendimento apoiá-lo através da cedência de recursos físicos e financeiros, no sentido de promover o progresso positivo e saudável do Projeto Trampolim.
- Candidatura a Curso de Educação e Formação de Adultos – Operador de Jardinagem (POPH) - No sentido de aumentar os níveis de empregabilidade da população adulta desempregada, e perante o trabalho de parceria desenvolvido pelo Departamento de Habitação e pelo Departamento de Desenvolvimento Social, Família e Educação com várias entidades públicas e privadas interventoras na área social, do emprego/formação e espaços verdes, foi efetuada candidatura ao Eixo 2 do POPH com vista ao desenvolvimento de um curso de formação de 1910 horas na área de Floricultura e Jardinagem, que permitirá dupla certificação – 9º ano de escolaridade e certificação profissional de Operador de Jardinagem. Aguarda-se aprovação do mesmo.
- Neste sentido, o trabalho desenvolvido pelos Técnicos do Centro Municipal de Ação Social (CMAS), do Centro de Apoio Social (CAS), assim como os técnicos que estão afetos aos restantes Bairros, é preponderante, e todo o imenso trabalho desenvolvido através de atendimentos, de visitas domiciliárias e de articulação interinstitucional (salienta-se a dinamização de reuniões interinstitucionais com periodicidade mensal no Planalto do Ingote, as reuniões do Grupo de Trabalho do Planalto com periodicidade bimestral, e ainda com a mesma periodicidade as reuniões no âmbito da Parceria Planalto Seguro).

### Bairros da Rosa e Ingote

- Bairro da Rosa – conservação e reparação de habitações (PROHABITA)
- Empreitada de "Reabilitação da Habitação municipal sita no bairro da Rosa, lote 4-1º Esq"
    - ◆ Adjudicação da empreitada - 20.05.2011;
    - ◆ Celebração de contrato escrito nº 34/2011 - 08.07.2011;
    - ◆ Consignação da obra - 29.07.2011;
    - ◆ Aceitação da garantia Autónoma nº 2011.01776 para substituição de 10% do valor dos pagamentos - 03.10.2011;
    - ◆ Receção provisória da obra - 28.11.2011;
    - ◆ Valor da adjudicação – 16.885,10 €.

- Empreitada de “Reabilitação das habitações municipais sitas no Bairro da Rosa, lote 4-cave Dt<sup>o</sup>; lote 8<sup>o</sup>, 3<sup>o</sup> Esq; lote 9 Subcave Centro; lote 12 R/Ch Dt<sup>o</sup>; lote 13, 2<sup>o</sup> Dt<sup>o</sup>”.
  - ◆ Adjudicação do procedimento - 25.07.2011;
  - ◆ Celebração de contrato escrito nº 64/2011 - 08.07.2011;
  - ◆ Consignação da obra - 14.11.2011
  - ◆ Valor da adjudicação – 77.095,16 €;
- Empreitada de “Reabilitação de 9 habitações no Bairro da Rosa, lote 3 Subcave Dt<sup>a</sup>, lote 3 Cave Esq.<sup>a</sup>, lote 7 Rés-do-chão Dt.<sup>o</sup>, lote 7 Cave Esq.<sup>a</sup>, lote 9 3<sup>o</sup> Esq.<sup>o</sup>, lote 9 Cave Esq.<sup>a</sup>, lote 10 1<sup>o</sup> Dt.<sup>o</sup>, lote 12 2<sup>o</sup> Dt.<sup>o</sup> e lote 13 3<sup>o</sup> Dt.<sup>o</sup>”.
  - ◆ Projetos iniciados, com estudos e projetos técnicos concluídos;
  - ◆ Aprovação da abertura de procedimento - 20.12.2011;
  - ◆ Preço base – 144.625,48 €;
- Bairro do Ingote – conservação e reparação de habitações (PROHABITA) Ação 3: Bairro do Ingote – conservação e reparação de habitações (PROHABITA).  
O desenvolvimento desta ação incluiu a recuperação de habitações devolutas com vista à sua atribuição a novos inquilinos, bem como de habitações ocupadas mas carenciadas de obras de conservação. As obras foram realizadas com recurso a empreitadas, à medida que as habitações foram ficando disponíveis.
  - Empreitada de “Reabilitação da Habitação municipal sita no Bairro do Ingote, Lote 14 R/Ch Dt<sup>o</sup>; Lote 14 cave 1<sup>o</sup> Esq. Lote 17-2<sup>o</sup> Esq; Lote 18 3<sup>o</sup> Esq””.
    - ◆ Abertura de procedimento por ajuste direto - 14.06.2011;
    - ◆ Adjudicação da empreitada - 26.07.2011;
    - ◆ Celebração de contrato escrito nº 62/2011 - 11.10.2011;
    - ◆ Consignação da obra - 14.11.2011;
    - ◆ Valor da adjudicação – 65.700,28 €;
  - Empreitada de “Reabilitação de 78 Habitações no Bairro do Ingote”
    - ◆ Última receção provisória parcial (4.<sup>a</sup>) - 31.03.2011
    - ◆ Inquérito administrativo - 28.06.2011;
    - ◆ Deliberação de Câmara a aprovar a revisão de preços - 11.07.2011;
- Outras reparações em espaços comuns
  - Empreitada de “Colunas montantes dos Blocos 8, 10, 11, 15 e 17 (ex-Igaphe) e ramais de distribuição às caves dos blocos 2 (Ingote)”
    - ◆ Aprovação da abertura do procedimento por ajuste direto - 24.06.2011;
    - ◆ Adjudicação da empreitada no montante de 19 339,70 € - 10.10.2011.
- Recuperação de hab. Ex.-IGAPHE
  - Empreitada de “Reabilitação de 5 habitações devolutas no Bairro do Ingote (ex-IGAPHE): Bloco 1-R/C Dt.<sup>o</sup>, Bloco 5-R/C Dt.<sup>o</sup>, Bloco 8-R/C Dt.<sup>o</sup>, Bloco 10-R/C Dt.<sup>o</sup>, Bloco 10-2.<sup>o</sup> Dt.<sup>o</sup> (PROHABITA) ”
    - ◆ Aprovação do início do procedimento - 16.05.2011;
    - ◆ Adjudicação da empreitada - 23.09.2011;
    - ◆ Celebração do contrato escrito no valor de 75.812,43 € - 30.12.2011.

#### **Const. do Centro Cívico B.º Rosa/Ingote/M. Formoso**

- Aprovação do Projeto Base - 10.01.2011
- Projetos de Execução e Especialidades concluídos com exceção dos pareceres e certificações das entidades externas necessárias (EDP, Gás; AC; ANPC)

#### **Loteamento em Almas de Fala – S.M. Bispo (PROHABITA)**

- Continua a ser desenvolvida a 4.<sup>a</sup> fase do projeto do empreendimento – Projeto de Execução das 58 habitações e 2 espaços comerciais a construir nos lotes LB a LG;
- Aguarda-se entrega da reformulação dos projetos de arquitetura e das redes de água e elétrica das habitações dos lotes LB a LF para dar por concluído o projeto das instalações mecânicas de produção de água quente sanitária;
- Assinado o contrato relativo à reformulação dos projetos do empreendimento.
- Concluída entrega da 1.<sup>a</sup> fase da reformulação dos projetos do empreendimento – estudo prévio do projeto do edifício a implantar no lote LA e reformulação dos projetos das obras de urbanização do loteamento - 25.05.2011;
- Concluída a entrega do projeto de execução das 58 habitações unifamiliares e 2 espaços comerciais a construir nos lotes LB a LG do loteamento – correspondente à 4.<sup>a</sup> fase do projeto do empreendimento - 04.10.2011.

#### **Infraestruturas de terrenos em Fala, R. Pinhal e construção habitação Social (PROHABITA)**

- Definidos os limites e dimensões da propriedade camarária que será objeto de intervenção, aguardava-se, face à verificação de que a área do terreno é inferior à considerada no estudo de capacidade construtiva anteriormente realizado, a reformulação desse estudo.

**Requalificação do B.º da Fonte do Castanheiro**

- Arranjos exteriores
  - Aprovação do Estudo Prévio do Projeto de Arranjos Exteriores do Bairro- 06.09.2011.
  - No final de 2011:
    - ◆ Projeto de Arranjos exteriores em fase de Projeto Base, em elaboração.
- Recuperação de habitações municipais (PROHABITA)
  - Empreitada de "Execução de muro de suporte e reparação do passadiço da habitação sita na Rua das Fogueiras n.º 8, do Bairro da Fonte do Castanheiro"
    - ◆ Aprovação da abertura do procedimento por ajuste direto - 28.07.2011;
    - ◆ Adjudicação da empreitada - 16.09.2011.
  - Empreitada de "Correção das deficiências de execução da empreitada de recuperação da habitação municipal sita na Rua do Mondego n.º 34, do Bairro da Fonte do Castanheiro"
    - ◆ Aprovação da abertura do procedimento por ajuste direto - 10.05.2011;
    - ◆ Adjudicação da empreitada - 26.07.2011;
    - ◆ No final de 2011: Obra concluída.
  - Empreitada de "Correção das deficiências de execução da empreitada de recuperação da habitação municipal sita na Rua 13 de Maio n.º 32, do Bairro da Fonte do Castanheiro"
    - ◆ Aprovação da abertura do procedimento por ajuste direto - 10.05.2011;
    - ◆ Adjudicação da empreitada - 26.07.2011;
  - Empreitada de "Reconstrução de 34 habitações no Bairro da Fonte do Castanheiro"
    - ◆ Iniciada reformulação dos projetos de recuperação das habitações, de acordo com a operação de loteamento aprovada – projeto das habitações do tipo B1 em fase de conclusão;
    - ◆ Entrega dos Estudos Prévios dos projetos das habitações do tipo A e C - 29.04.2011;
    - ◆ Entrega dos Estudos Prévios dos projetos das habitações do tipo B e B1 - 12.05.2011;
    - ◆ Entrega dos Projetos Base dos Projetos das habitações do tipo A, B, B1 e C, que incluem variante (T4) para as habitações do tipo B1 - 22.07.2011;
    - ◆ No final de 2011: Projetos de arquitetura e especialidades das habitações em fase de Projeto de Execução, em elaboração.

**Urbanização do Bairro da Fonte da Talha**

- Reparação de habitações municipais (PROHABITA)
  - Empreitada de "Reparação de 35 Habitações (PROHABITA) no Bairro da Fonte da Talha"
    - ◆ Aprovação da prorrogação do prazo de execução em 120 dias - 07.02.2011;
    - ◆ Aprovação do cálculo do valor da revisão de preços provisória - 21.11.2011;
  - Empreitada de "Reparação de Habitações Municipais, 16 de tipologia T3 e 8 de tipologia T2, no Bairro da Fonte da Talha"
    - ◆ Aberto procedimento para a execução da empreitada por concurso público.
    - ◆ Aprovação do relatório final e a adjudicação da empreitada - 25.07.2011;
    - ◆ Novembro de 2011 – Celebrado o contrato escrito da empreitada.

**Recuperação e Reparação de Habitações no B.º de Celas**

- Empreitada de "Reconstrução de 34 Habitações no Bairro de Celas" – 1ª Fase
  - Aprovação das peças do procedimento e a aprovar a abertura de concurso público para a execução da empreitada - 21.11.2011;
  - No final de 2011: Empreitada em fase de concurso.
- Empreitada de "Reconstrução de 34 Habitações no Bairro de Celas" – 2ª Fase
  - Elaboração de projetos de arquitetura/especialidades.

**Conservação diversa equipamentos inst. elétricas, águas e esgotos**

- Conservação diversa
  - Empreitada de "Reparação das Habitações sitas na Estrada do Bolão – Parque de Nómadas – Casa n.º 9 e Casa n.º 5"
    - ◆ Aprovação da abertura do procedimento por ajuste direto - 20.05.2011;
    - ◆ Aprovação da adjudicação da empreitada - 24.08.2011;
    - ◆ Celebração do contrato escrito - 31.10.2011;
    - ◆ Aprovação do plano de segurança e saúde para a execução da obra e o plano de trabalhos - 09.12.2011;
    - ◆ Consignação da empreitada - 29.12.2011;
  - Empreitada de "Reabilitação da cobertura no Pátio do Castilho, 39"
    - ◆ Aprovação da abertura do procedimento por ajuste direto - 21.12.2011;

**Recuperação de Imóveis na Rua Direita e Arco do Ivo**

- R. Direita, 16-18 (PROHABITA)
  - Foi recebido Relatório técnico do ITECONS - 22.02.2011;
  - O prédio passou para a posse do fundo imobiliário constituído pela SRU – FundBox.
- Rua Direita 69 a 89 (PROHABITA) – Recuperação
  - Os prédios passaram para a posse do fundo imobiliário constituído pela SRU - FundBox
- R. Direita, 21-31 (PROHABITA) – Recuperação
  - Foi recebido Relatório técnico do ITECONS - 22.02.2011;
  - O prédio passou para a posse do fundo imobiliário constituído pela SRU – FundBox.
- Adaptação de imóvel para a Orquestra Clássica do Centro
  - Elaborado o projeto de arquitetura, relativo à adaptação dos espaços comerciais com vista a albergar uma loja e um café da Orquestra Clássica do Centro. Após parecer indeferido da ARSC, procedeu-se à reformulação do projeto tendo em conta os requisitos emanados no referido parecer.
  - Não teve desenvolvimento em 2011, pois foi cedida à Orquestra Clássica do Centro outro espaço, estando a ser desenvolvidos os preparativos para com recurso à administração direta da reparação daqueles espaços para cedência a outras instituições.

**Construção de Imóveis na Rua Corpo de Deus**

- Projeto
  - Concluído o projeto base de arquitetura, aguarda-se a concretização da escritura relativa ao prédio sito na Rua Corpo de Deus, 70-72 necessária à posse efetiva dos prédios por parte do município, após o qual se pretende avançar com o projeto de execução
  - Aguarda-se a concretização da escritura relativa ao prédio sito na Rua Corpo de Deus, 70-72 necessária à posse efetiva dos prédios por parte do município, após o qual se pretende avançar com o projeto de execução

**Centro de Realojamento da Baixa (PROHABITA)**

- Construção
  - Aprovação da requisição da baixada para as partes comuns e linha telefónica - 11.04.2011;
  - Aprovação da revisão de preços (10.996,97 €) -14.11.2011.

**Obras Coercivas**

- Obras de reabilitação do edifício sito na Rua Borges Carneiro n.º 46, 48 e 50
  - Em estudo os procedimentos a adotar sobre reembolso do adiantamento do RECRIA e ressarcimento da dívida de obra coerciva - 28.03.2011;
  - Procedimento sobre notificação à anterior proprietária - 11.11.2011;
  - No final de 2011: Execução física a 100%.
- Obras de contenção da envolvente exterior do edifício sito na Travessa de Montarroio 1 a 9
  - Aprovação de envio de declaração de execução - 04.03.2011.
  - No final de 2011: Execução física a 100%.
- Recuperação de uma habitação sita na Rua do Cedro n.º 35
  - No final de 2011: Execução física a 100%.
- Estabilização da envolvente exterior do edifício sito no Bairro Sousa Pinto n.º 39/41
  - No final de 2011: Execução física a 100%.
- Demolições dos edifícios n.º 24 a 28, 30 a 36 da Rua Direita
  - Homologação do auto de receção provisória - 23.02.2011;
  - No final de 2011: Execução física a 100%.
- Reforço da envolvente exterior no edifício sito na Rua Direita n.º 20/22
  - Abertura do procedimento - 13.04.2011;
  - Nomeação de técnicos para Posse Administrativa e consignação - 15.07.2011;
  - Nomeação da comissão para a receção provisória - 29.09.2011;
  - No final de 2011: Execução física a 100%. Realizados 13.228,80 € de trabalhos contratuais pagos no corrente ano.
- Montagem e Desmontagem de Estrutura Metálica de Contenção de Fachadas no n.º 24/28 da Rua Direita - Coimbra
  - No final de 2011: Execução física a 96%.
- Edifício sito no Largo da Sé Velha 8 a 12
  - No final de 2011: Execução física a 100%.
- Reparação e Beneficiação do Edifício sito em Coimbra na Rua Joaquim António de Aguiar n.º 42



- No final de 2011: Execução física a 100%.
- Recuperação do imóvel sito na Rua Sargento Mor 5/ Travessa dos Gatos n.º 4
  - Abertura do procedimento - 04.04.2011;
  - Adjudicação da empreitada (no valor de 93.324,84 €) - 28.06.2011;
  - Contrato escrito de empreitada - 14.10.2011;
  - Nomeação da comissão para posse e consignação - 31.10.2011;
  - Ato formal de posse administrativa e consignação - 30.11.2011;
- Obras de conservação na Travessa da Restauração n.º 55
  - Abertura de procedimento - 09.09.2011;
  - Adjudicação da empreitada (no valor de 21.730,00 €) - 20.12.2011
- Recuperação de uma habitação sita na Travessa/ Pátio José Fernandes n.º 1- Tovim de Baixo
  - Abertura de procedimento - 09.09.2011;
  - Despacho para adjudicação da empreitada (no valor de 22.808,09 €) - 20.12.2011
- Obras de reparação das deficiências no edifício sito na Rua Adelino Batista, n.º7- Ribeiro da Póvoa – São Martinho do Bispo, Coimbra
  - No final de 2011: Execução física a 100%;
  - Revisão de preços de 228,64 €.
- Rua Joaquim António de Aguiar n.º 42 (Baixada da EDP)
  - No final de 2010: Execução física a 100%. Pagamento de baixada da EDP (991,72 €)
- Estabilização e limpeza da envolvente no n.º 7 e 8 do Largo da Maracha – Freguesia de S. Bartolomeu, Coimbra
  - Abertura do procedimento - 20.05.2011;
  - Aprovação da adjudicação (4.240,00 €) - 15.07.2011
  - Ato formal de posse administrativa e consignação - 22.07.2011;
  - Aprovação da nomeação de comissão para receção provisória - 29.09.2011.
  - No final de 2011: Execução física a 100%. Realizados 4.240,00€ com IVA de trabalhos contratuais pagos no corrente ano.
- Obras de conservação na Rua António Jardim n.º 54
  - Aprovada a abertura do procedimento por despacho de 27/12/2011 (no valor de 52.374,33 €);
  - No final de 2011: Preparação do processo para lançamento do concurso público.
- Obra de Recuperação de uma habitação sita na Couraça dos Apóstolos n.º 66
  - Aprovação da abertura do procedimento (no valor de 35.731,97 €) - 10.11.2011;
  - No final de 2011: Preparação do processo para lançamento do concurso público.

## RECRIA

- Durante o ano de 2011 tramitaram 10 processos de candidatura ao Programa Recria. Destes, 7 transitaram de 2010 e os restantes 3 processos deram entrada no ano de 2011.
- Participação à recuperação de edifícios (apoios)
  - R. Pinheiro Chagas, 31-33
    - ◆ No final de 2011: Aguarda-se a aprovação do aditamento à candidatura, pelo IHRU/100%.
  - R. Octaviano de Sá, nº 1-A
    - ◆ No final de 2011: Aguarda aprovação final do IHRU. Execução física a 0%.
  - Travessa da Esperança nº 2 e Couraça dos Apóstolos nº24
    - ◆ Análise instrutória da candidatura apresentada.
  - R. Dr António José de Almeida nº 63
    - ◆ No final de 2011: Aguarda aprovação do IHRU.
  - R. Brigadeiro Correia Cardoso nº 312
    - ◆ No final de 2011: Aguarda aprovação do IHRU.
  - R. Fernandes Tomás nº 72-74
    - ◆ Pagamento da parte remanescente da participação. Conclusão da obra.
    - ◆ No final de 2011: Processo arquivado/100%.
  - Rua Pedro Álvares Cabral nº 53
    - ◆ Conclusão da obra. Pagamento da participação;
    - ◆ No final de 2011: Processo arquivado/100%.
  - R. Antero de Quental, nº 217
    - ◆ Apreciação técnica da candidatura.
    - ◆ No final de 2011: Aguarda apresentação de elementos para completar o processo.
  - R. Fernandes Tomás nº51-59 e Beco das Cruzes nº1-3-3A
    - ◆ Obra em curso.

- ◆ No final de 2011: Execução física a 60%.

#### RECRIPH

- Durante o ano de 2011 tramitaram 2 processos de candidatura ao Programa Recriph. Destes, 1 transitou de 2010 e o outro deu entrada no ano de 2011. Após a análise instrutória da candidatura apresentada, face à inexistência de documentos imprescindíveis à candidatura Recriph, foi sugerida apresentação de uma candidatura ao Programa Recria.
- Comparticipação recuperação edifícios part./arrendamento
  - R. Cidade Poitiers nº 30
    - ◆ No final de 2011: Aguada aprovação do IHRU.

#### Demolição de imóveis degradados e realojamentos provisórios

- Demolição
  - 13/10/2011- Autorização da abertura do procedimento de empreitada para remoção dos resíduos da demolição do Bairro da ex-Lufapo
- Aquisição de serviços
  - Na sequência de um processo de obras coercivas, cuja despejo administrativo foi decidido para o agregado familiar da Rua das Azeiteiras, n.º 46 – 1º andar foi necessário garantir o seu realojamento provisório (face ao risco existente de ruína do imóvel). Por outro lado e na sequência de um incêndio que destruiu um imóvel, sita Rua Fernandes Tomás, n.º 41 – 2º andar, foi essencial recorrer ao realojamento provisório dos dois agregados familiares no Hotel Avenida e na Residencial Domus, durante o tempo necessário para garantir uma solução, igualmente temporária, mais adequada.

#### Bolsa de Realojamento

- Arrendamento de habitações (PROHABITA)
  - Dos seis contratos já celebrados com o IHRU e referentes a 75 fogos, os valores de comparticipação estão praticamente saldados. Falta apenas celebrar o contrato correspondente aos 9 arrendamentos celebrados em 2011., nos termos do quadro anexo:

Tipologias	Nº. de fogos após reprogramação	Nº. de Fogos arrendados em 2005/2006 (cont de financiamento)	Nº. de fogos arrendados em 2007	Nº. de fogos arrendados em 2008	Nº. de fogos arrendados em 2009	Nº. de fogos arrendados em 2010	Nº. de fogos arrendados em 2011	Nº. total de fogos arrendados	Taxa de execução
T0/T1	13	7	3	0	2	0	1	13	100%
T2	37	18	2	4	4	2	7	37	100%
T3	32	18	3	4	2	3	1	31	97%
T4	3	2	0	0	1	0	0	3	100%
Total	85	45	8	8	9	5	9	84	99%

- Arrendamento de outras habitações
  - Face ao número crescente de pedidos de habitação e de situações de emergência, e perante a indisponibilidade de habitações municipais para novos realojamentos, foi entendimento do Município proceder ao arrendamento no mercado privado de frações com as devidas condições de habitabilidade com vista ao seu subarrendamento, em regime de renda apoiada, a agregados familiares em situação de “emergência social”.
  - Desde 2003 que este Município procedeu ao arrendamento no mercado privado de 72 habitações de diferentes tipologias e por várias freguesias (das quais 6 foram arrendadas no decorrer de 2011), cuja ocupação encontra-se em acompanhamento sócio-habitacional por este serviço.

#### Integração social pop. residente bairros municipais

- A proposta de atividades de animação Socioeducativa, Recreativa e Cultural nos diversos Bairros Municipais, designada de Programa ANIMARTE - “Integração Social da População Residente nos Bairros Municipais”, tem caráter anual e surge com a finalidade de reforçar as solidariedades locais e integração dos inquilinos municipais, este serviço tem vindo a promover um conjunto de ações de dinamização social e cultural nos diversos Bairros Municipais e restantes inquilinos municipais.
- As ações previstas são dirigidas maioritariamente aos inquilinos municipais, mas também privilegiando a participação da comunidade em geral, de forma a quebrar o isolamento e algum sentimento de bairrismo que atividades exclusivas podem criar, sendo de realçar que a adesão e participação da sociedade civil permite a promoção de uma positividade relativamente aos bairros municipais.
- Face à intervenção prevista e realizada por parte de diversas entidades parceiras, tendo como base organizativa as reuniões interinstitucionais mensais levadas a efeito pelo Centro Municipal de Ação Social, as atividades ao nível da ação educativa foram realizadas com os recursos da comunidade e das diversas entidades que operam no Planalto do Ingote.
- 3ª Edição dos “Bairros em Flor” - no período compreendido entre Maio e Julho de 2011 foi dinamizada a referida atividade, a qual envolveu diversos bairros municipais, mais concretamente: Bairros da Rosa e Ingote, Centro de Estágio Habitacional, Conchada, e os Bairros da Fonte do Castanheiro e da Fonte da Talha, que procederam ao embelezamento de diversos locais com 12 participações. Esta ação foi efetuada com bens existentes no serviço, assim como a reutilização de diversos materiais. A ação terminou a 1 de Julho, no Arraial Popular da Fonte da Talha (o qual contou com animação musical e lanche e no qual participaram 85 municípios), com a entrega dos prémios da “melhor rua ou praceta”, “melhor varanda” e “melhor jardim”.
- “Festa de Verão do Planalto” – realizou-se no dia 22-06-2011, no período da tarde, na Escola EB1 do Ingote, e contou com a participação deste mesmo serviço, da Escola EB1 e Jardim de infância do Ingote, Associação de Pais da EB1 do Ingote, projeto Trampolim,

- Associação Escola de Música / Filarmónica do Planalto, Caritas Diocesana de Coimbra – Centro Comunitário S. José e Associações de Moradores do Bairro da Rosa e Ingote. Esta ação não acarretou custos diretos, tendo contado com a cedência de bens por parte das várias entidades participantes no evento para a realização de um conjunto significativo de atividades: atelier de teatro, atelier de canto, atelier de dança, gincana de jogos tradicionais, cortejo dos Finalistas, desfile de Marchas Populares e lanche. Participaram nesta iniciativa um total de 105 pessoas (50 crianças, 45 familiares e 10 técnicos).
- “Festa dos Bairros / Mostra de Talentos” – atividade desenvolvida a 12-11-2011 no período da tarde, no Auditório do Conservatório de Música de Coimbra. Este evento contou com stands dos trabalhos e produtos culturais produzidos pelas Associações de Moradores do Bairro da Rosa e do Bairro da Fonte da Talha, pelo Grupo Amizade (Bairro do Ingote), pela Cáritas Diocesana de Coimbra – Centro Comunitário São José e pelo Projeto “Trampolim”. Na Mostra de Talentos 41 crianças e jovens dos vários bairros (Conchada, Bairro da Fonte da Talha, Bairro da Rosa, Bairro do Ingote e Comunidade Juvenil São Francisco de Assis e Associação Cultural Recreativa de Coimbra) proporcionaram 10 atuações em áreas artísticas diversificadas; esta iniciativa contou com a apresentação pelo Dr. Sanção Coelho e com as atuações de João Queirós, Manuel Rocha, MC Ruze e os Anaquim, e com a assistência de aproximadamente 200 pessoas.
  - A IIª Grande Corrida de Carrinhos de Rolamentos, promovida e dinamizada pelo Departamento de Habitação - realizada no Planalto do Ingote, mais especificamente na Rua Quinta do Choupo, a 15-10-2011 no período da tarde, com recursos próprios do Município, assim como de apoios públicos e privados diversos.
  - Esta atividade contou com ateliers semanais para os participantes efetuarem a construção dos respetivos carrinhos de rolamentos, privilegiando a reutilização de materiais, e a prova propriamente dita, que contou com 20 participações, quer de inquilinos municipais, quer da comunidade em geral. Assistiram ao evento cerca de 100 espetadores.
  - Caminhada pela Serra da Lousã, com visita às suas piscinas naturais – realizado em Julho de 2011, com a participação de 7 crianças e jovens inquilinos municipais.
  - Magusto do Planalto – atividade desenvolvida a 11-11-2011, no período da tarde, em parceria com a Cáritas Diocesana de Coimbra – Centro Comunitário São José e Centro Social São Pedro, Escola EB1 do Ingote e respetivo Jardim de infância, Associação de Moradores do bairro António Sérgio e Projeto “Trampolim”; participaram 67 pessoas (34 alunos da Escola EB1, 16 crianças do Jardim-Escola, 10 encarregados de educação e 7 técnicos).
  - Aquisição de serviços de transporte
    - Apoio a uma deslocação à cidade de Braga em 17-07-2011, promovida pela Associação de Moradores do Bairro do Ingote - 50 residentes no Bairro do Ingote.
    - Apoio com transporte a uma deslocação a Cascais no dia 14-08-2011 promovida pela Associação de Moradores do Bairro da Rosa - 50 residentes no Bairro da Rosa.
    - Transporte dos inquilinos Municipais integrados no “Programa de Verão Intergeracional” que decorreu no período de 18 a 22 de Julho na Praia de Mira - 80 inquilinos municipais dos Bairros da Misericórdia, Fonte do Castanheiro, Fonte da Talha, Conchada, Ingote, Rosa e em regime de subarrendamentos.
    - Apoio com transporte a uma deslocação a Guimarães promovida pela Associação de Moradores do Bairro de Celas em 04-09-2011 - 50 residentes no bairro de Celas.
    - Apoio a uma deslocação ao Porto em 26-05-2011, promovida pelo Centro Comunitário São José – 50 residentes no Planalto do Ingote (Bairros da Rosa e Ingote).
  - Tranf. Correntes
    - Dado o meritório trabalho desenvolvido pelo Projeto “Trampolim” (no âmbito do Programa Escolhas 3ª Geração) na área da inclusão social e igualdade de oportunidades de crianças e jovens residentes dos Bairros Municipais Rosa e Ingote, através da dinamização de atividades na área do desporto, música, dança, teatro e circo, dinâmicas de grupo, orientação vocacional e grupos de estudo, foi aprovado em reunião de Câmara Municipal de 28-09-2009 a proposta de intenção de uma nova candidatura do Projeto Trampolim ao Programa Escolhas 4ª Geração.
    - Na qualidade de Entidade Promotora, o Município de Coimbra disponibilizou instalações localizadas nos Bairros Municipais Rosa e Ingote, e comprometeu-se a garantir os meios financeiros no montante total de €75.705,04, através da atribuição de um subsídio à atual entidade gestora do projeto Trampolim (Caritas Diocesana de Coimbra), o qual seria processado anualmente. Para apoio às atividades previstas em 2011, o subsídio previsto foi no montante de €23.940,04.
    - É de referir que o Projeto “Trampolim”, do qual o Município de Coimbra é a entidade promotora, teve para o ano de 2011 um financiamento por parte do Programa Escolhas de €69.368,10.
    - Os destinatários deste projeto são 351 indivíduos, que têm vindo a beneficiar do conjunto de ações previstas nas várias áreas de intervenção.
    - O Projeto “Bando à Parte”, dirigido a jovens residentes nos Bairros Municipais de Coimbra, constitui um projeto de formação artística nas áreas do teatro, música e dança, cuja conceção e operacionalização é efetuada pela Companhia de Teatro “O Teatrão”, sediada na Oficina Municipal do Teatro.
    - No período de desenvolvimento do Projeto, os 10 jovens participantes tiveram oportunidade de elevar a sua auto-confiança, a capacidade de integração social e o relacionamento de grupo, através do desenvolvimento da criatividade individual em disciplinas artísticas, designadamente teatro, música, dança e artes plásticas.
    - Deste modo, nos termos da deliberação de Câmara Municipal n.º 3139/2011 da Reunião de Câmara Municipal de 13-06-2011, foi aprovada a proposta de atribuição de subsídio à Companhia de Teatro – O Teatrão, no montante de €20.000,00, para continuidade do Projeto “Bando à Parte – Culturas Juvenis, Arte e Inserção Social”.
  - Transf. de rendas para a Santa Casa da Misericórdia de Coimbra
    - Ação aprovada, tendo por base o protocolo celebrado entre a Câmara Municipal de Coimbra e a Santa Casa da Misericórdia de Coimbra a 15-11-1990, que tem caráter de continuidade.
    - Foi transferido para 2011 a despesa de €4.641,38 referente aos 50 % das rendas efetivamente pagas pelos inquilinos do Empreendimento Municipal das 28 habitações da Conchada entre Dezembro de 2009 e Outubro de 2010.
  - Animarte-Animação Recreativa/Desportiva – Aquisição de Serviços
    - Pagamento da aquisição de serviços de natureza recreativa e desportiva à Associação de Moradores do Bairro do Ingote, tendentes à dinamização do Parque Infantil durante o ano de 2011, no montante de €2.400,00.

**Projeto de Integração e Realojamento do “Clã Monteiro”**

- Centro de Apoio Social – aquisição de serviços
  - O Centro de Estágio Habitacional manteve o seu funcionamento regular através da equipa de trabalho multidisciplinar (composta por uma assistente social, uma psicóloga, uma animadora sociocultural e um mediador), que desde Outubro de 2010 assumiu o acompanhamento e a gestão direta a esta estrutura de realojamento provisório.
  - No decorrer de 2011, desenvolveram-se diversas ações de natureza socioeducativa e recreativa, nomeadamente: acompanhamento social da população residente, animação educativa, social e recreativa, limpeza e manutenção dos espaços comuns, articulação institucional e gestão participada (promovendo o envolvimento e a participação dos agregados familiares no seu processo de inserção). É de referir que este Centro apoia a totalidade dos elementos realojados no Centro de Estágio Habitacional, mais concretamente 21 adultos e 23 crianças.
  - As atividades previstas nesta ação foram realizadas sem quaisquer custos diretos, com base nos recursos próprios do serviço e no apoio por parte de entidades parceiras (Projeto “Trampolim” e Cáritas Diocesana de Coimbra), assim como tendo por base diversos contactos efetuados por este serviço, com vista à participação gratuita dos inquilinos municipais em atividades culturais diversificadas.
  - Realçam-se algumas atividades desenvolvidas:
    - ◆ Diversos ateliers de expressão corporal e artes plásticas;
    - ◆ Oficina de Informática;
    - ◆ Visita ao Museu da Água;
    - ◆ Vários ateliers e idas à Ludoteca (Casa Municipal da Cultura);
    - ◆ Visionamento do “Rei duas vezes” (Peça de Teatro promovida pelo Teatrão cujos bilhetes foram gratuitamente cedidos pelo Projeto “Trampolim”).
    - ◆ Festa de Natal do Centro de Estágio Habitacional (desenvolvida em 20-12-2011, e contou com a colaboração da Cáritas Diocesana de Coimbra – Centro Comunitário São José e de várias superfícies comerciais, através de donativos alimentares, concretizou-se o convívio e animação previstos, com entrega de prendas às crianças, e de lanche; participaram 18 crianças e 17 adultos, residentes no C.E.H.).

**Recuperação de Imóvel Municipal Misto na Rua da Moeda, 30-34**

- No final de 2011: Processo transferido para a FundBox.

**Recuperação de Imóveis Municipais (PROHABITA)**

- Rua da Moeda, 80 – 82 (PROHABITA)
  - O prédio passou para a posse do fundo imobiliário constituído pela SRU – FundBox.
- Rua da Louça, 58 – 60 (PROHABITA)
  - No final de 2011: Estudo Prévio de Arquitetura encontra-se em reformulação.
- Rua João Cabreira, 20-22-24 (PROHABITA)
  - O prédio passou para a posse do fundo imobiliário constituído pela SRU – FundBox.
- Rua da Nogueira, 21 (PROHABITA)
  - O prédio passou para a posse do fundo imobiliário constituído pela SRU – FundBox.
- Largo do Romal, 26 – Recuperação (PROHABITA)
  - Foi feita vistoria técnica com o ITECONS - 24.05.2011.
  - Foi recebido Relatório técnico do ITECONS - 21.06.2011.
  - No final de 2011: Processo em preparação para abertura de procedimento de empreitada para demolição parcial.
- Beco das Canivetas 1-3-5 – Recuperação (PROHABITA)
  - Foi feita vistoria técnico com o ITECONS - 07.01.2011
  - Foi recebido Relatório técnico do ITECONS - 22.02.2011
  - No final de 2011: Em fase de Projeto Base
- Beco das Canivetas 3-4, Rua Azeiteiras 32-34 – recup. (PROHABITA)
  - 29.12.2011 – Autorização do cabimento para a abertura do procedimento.

**Empreendimento de 18 fogos em Sta. Eufémia – Taveiro (PROHABITA)**

- Envio do processo para emissão de parecer técnico do Estudo Prévio - 06.04.2011.
- Recebido parecer sobre o Estudo Prévio - 09.06.2011.
- Envio do processo para o IHRU - 29.09.2011.
- Atividade de sondagem no terreno para construção:
  - Aprovação da abertura do procedimento por ajuste direto - 01.07.2011;
  - Adjudicação da empreitada - 25.11.2011;
  - No final de 2011: Aguardam-se os pareceres técnicos em sede de Projeto Base.

**Empreendimento de 20 fogos na Qta. da Fte. do Castanheiro (PROHABITA)**

- Elaboração do anteprojecto dos arruamentos do “Empreendimento de 20 fogos na Qta da Fonte do Castanheiro”
- Solicitado levantamento da mina existente na Quinta da Fonte do Castanheiro, sob a parcela de cedência ao município no âmbito do loteamento da quinta;
- Indicação da área bruta de construção afeta à parcela de cedência ao Município no âmbito do loteamento da Quinta da Fonte do Castanheiro e seu limite - 11.05.2011;
- Entrega do estudo Prévio do projeto do empreendimento - 24.06.2011;
- Entrega do Projeto Base do empreendimento – que passou a contemplar 16+8 fogos, faces às alterações ao estudo urbano inicial decorrentes do desenvolvimento do projeto viário - 23.08.2011;
- Conclusão do projeto base do projeto viário para o empreendimento - 30.09.2011;
- Aprovação do ante-projecto do projeto viário para o empreendimento - 27.10.2011;
- Parecer favorável relativamente ao Projeto Base do empreendimento - 05.12.2011 ;
- Recebido levantamento da mina existente na Quinta da Fonte do Castanheiro - 21.12.2011;
- Sondagem no terreno para construção:
  - Aprovação da abertura do procedimento por ajuste direto - 01.07.2011;
  - Adjudicação da empreitada - 25.11.2011.
- No final de 2011:
  - Anteprojecto viário concluído;
  - Projeto dos arranjos exteriores e projeto de arquitetura dos edifícios em fase de reformulação do projeto base, face à implantação da mina;
  - Projeto de arquitetura dos edifícios com fase de projeto de execução já iniciada.

**Comemoração do “Dia Europeu dos Vizinhos”**

- Aquisição de serviços de animação cultural e recreativa
  - A 27-05-2011, última sexta-feira de Maio, realizou-se a 7ª Edição deste evento, com a inscrição e realização de 36 festas a decorrer pelo Município, nas suas diversas freguesias. Para além das despesas constantes nas ações deste projeto, o apoio efetuado às diversas festas foi consubstanciado através de donativos (alimentares) de diversas superfícies comerciais, os quais foram distribuídos por este serviço, assim como o material de divulgação remetido pelo CECODHAS (composto por cartazes, camisolas, flyers e portachaves). As 36 festas congregaram aproximadamente 3000 pessoas.
  - No âmbito do Programa ANIMARTE X, no que diz respeito à iniciativa “Dia Europeu dos Vizinhos” foi instruído o processo para aquisição de serviços de animação, tendo sido efetuada a aquisição de serviços a grupo de animação, no montante de 1.000,00 €.
  - É de referir que para além dos 10 elementos do grupo, a animação do evento foi complementada, gratuitamente, por duas tunas académicas (colaboração da Associação Académica de Coimbra) e pelo Projeto “Trampolim”.
- Parcerias com o CECODHAS
  - No âmbito do Programa ANIMARTE X, no que diz respeito à iniciativa “Dia Europeu dos Vizinhos”, foi instruído o processo para aquisição do pacote para divulgação do Dia dos Vizinhos, no montante de 2.000,00 €.

**Agricultura urbana**

- Todos os talhões existentes (20 talhões no Bairro do Ingote e 5 no Bairro do Ingote (ex-IGAPHE) estão atribuídos a residentes na área geográfica do Planalto.

**Plano Local de Habitação**

- No ano de 2011, foi efetuado e apresentado o documento “Diagnóstico e Cenários Prospetivos” do Programa Local de Habitação no Município do Coimbra em 20.12.2011.

**Projeto-Piloto Mediadores Municipais**

- O Alto Comissariado para a Imigração e Diálogo Intercultural (ACIDI), no âmbito da sua política de intervenção e promoção dos Ciganos, através do Gabinete de Apoio às Comunidades Ciganas (GACI), lançou em Abril de 2009 o Projeto – Piloto Mediadores Municipais. Pelo interesse que este projeto representava para o Município de Coimbra, foi aprovada a intenção/proposta de candidatura ao mesmo em 27-04-2009.
- Após aprovação desta candidatura, a 14-09-2009 foi assinado o respetivo Protocolo de Cooperação.
- Nesta sequência, este projeto decorreu normalmente durante o ano de 2011, tendo sido realçado que, relativamente ao trabalho desenvolvido em Coimbra pelo Mediador Municipal constataram-se os resultados obtidos na mediação entre os diferentes municípios de etnia cigana bem como o trabalho desenvolvido no âmbito da articulação interinstitucional, quer com os diferentes Agrupamentos de Escolas dos vários Estabelecimentos Oficiais de Ensino frequentados por crianças e jovens ciganos, bem como o trabalho de mediação efetuado no âmbito da articulação com a Comissão de Proteção de Crianças e Jovens em Risco (CPCJ), com a Equipa Multidisciplinar de Apoio aos Tribunais (EMAT), com os Centros de Saúde, com o Instituto de Emprego e Formação Profissional – Centro de Emprego de Coimbra, com vários centros de formação profissional e com as próprias Juntas de Freguesia.

- Relativamente à estrutura de financiamento, no período decorrente entre 1 de Outubro de 2010 e 30 de Setembro de 2011 (12 meses de execução) o ACIDI, I.P. participou 75% do vencimento líquido do mediador, pelo que o município assegurará os restantes 25%, sendo a retribuição mensal do mediador municipal no valor de 1209,47€.
- No concernente ao período de financiamento relativo a 1 de Outubro de 2011 a 30 de Setembro de 2012 a comparticipação financeira do ACIDI será de 50% do referido valor.
- Transferências correntes para Associação Parceira
  - A Câmara Municipal de Coimbra, em reunião de executivo de 14/09/2010, aprovou a continuidade de participação do Município de Coimbra no Projeto-Piloto Mediadores Municipais, pelo período de 24 meses, ou seja, até 30 de Setembro de 2012, assim como a alteração da entidade gestora deste projeto deixando de ser a Associação Integrar para passar a ser a Cáritas Diocesana de Coimbra para os próximos 24 meses de execução (1 de Outubro de 2010 a 30 de Setembro de 2012).
  - Nos 9 meses de execução do projeto relativos ao ano de 2011 (de 01-01-2011 a 30-09-2011), o Município participou a Cáritas Diocesana de Coimbra no montante de €2.721,33 (25% da retribuição mensal do mediador), relativos à continuidade do projeto no ano 2011.
- Aquisição de bens
  - Foi proposta a aquisição de bens para dinamização de ateliers diversos – pintura, modelagem, costura, cerâmica e música – no valor de €807,76.

**Estatísticas:**

- DCS

Descrição da estatística	2010	2011	Variação 11/10	
	Quant.	Quant.	%	Quant.
Atendimentos	1286	1398	-8,71%	-112
Visitas domiciliárias	894	546	38,93%	348

- No ano de 2011 privilegiaram-se as visitas domiciliárias aos munícipes residentes nos diversos bairros municipais bem como aos subarrendamentos dispersos pela cidade privilegiando um acompanhamento sócio-habitacional com carácter mais regular.

- DRE

Descrição da estatística	2011		2010		Variação 11/10	
	Unid.	Quant./Valor	Unid.	Quant./Valor	%	Quant./Valor
N.º Atendimentos DH-DRE	n.º	258	n.º	414	-60,47%	-156
N.º Vistorias DH-DRE *	n.º	32	n.º	45	-40,63%	-13
N.º Relatórios (RECRIA/RECRIPH)	n.º	4	n.º	3	25,00%	1
N.º Orçamentos	n.º	4	n.º	5	-25,00%	-1
N.º de Levantamentos (AutoCad)	n.º	0	n.º	15	-15	-15
N.º Processos arquivados	n.º	95	n.º	45	52,63%	50
N.º Empreitadas adjudicadas	n.º	5	n.º	2	60,00%	3

- DPH

Descrição da estatística e do indicador de realização	2010		2011		Variação 11/10	
	Unid.	Quant./Valor	Unid.	Quant./Valor	%	Quant./Valor
N.º Atendimentos	n.º	403	n.º	188	1%	-215
N.º Vistorias	n.º	76	n.º	177	1%	101
N.º Processos arquivados	n.º	164	n.º	77	1%	-87
N.º Habitações vagas (média anual)	n.º	76	n.º	91	28%	15
N.º Processos RAESD (Ped.'s)	n.º	3	n.º	3	33%	0
N.º Habitações Intervencionadas:						
- Grandes Intervenções:						
P/ Empreitada	n.º	2	n.º	4	25%	2
P/ Adm. Direta	n.º		n.º	25		
- Pequenas Intervenções:						
P/ Adm. Direta	n.º		n.º	102		
N.º Empreitadas adjudicadas	n.º		n.º	10		

## Balancete das Grandes Opções do Plano de 2011

Unid.: euro

Obj.	Prog.	Projeto		Designação	Código Orçamental	Dotação	Cabimentado	Comprometido	Faturado anterior	Faturado do ano	Faturado total	Pago
		Ano/N.º	Ação									
01	003			<b>Prom. Habit., Reconstr. e Renov. Urbana</b>		<b>4.316.662</b>	<b>2.258.958</b>	<b>2.089.172</b>	<b>134.144</b>	<b>1.422.251</b>	<b>1.556.394</b>	<b>1.227.195</b>
01	003	2003/600		Bairros da Rosa e Ingote		554.316	417.354	363.142	56.414	217.342	273.756	215.380
01	003	2003/600	1	Bairro da Rosa - reabilitação de outras habitações	05 07010203	10	0	0	0	0	0	0
01	003	2003/600	2	Bairro da Rosa - conservação e reparação de habitações (PROHABITA)	05 07010203	136.211	129.630	84.630	4.569	58.376	62.945	4.569
01	003	2003/600	3	Bairro do Ingote - conservação e reparação de habitações (PROHABITA)	05 07010203	253.790	238.386	238.386	13.720	158.966	172.686	172.686
01	003	2003/600	5	Recuperação de outras habitações	05 07010203	59.305	41.937	38.125	38.125	0	38.125	38.125
01	003	2003/600	8	Outras reparações em espaços comuns	05 07010203	25.000	2.800	1.000	0	0	0	0
01	003	2003/600	11	Recuperação de hab. Ex.-IGAPHE	05 07010203	80.000	4.600	1.000	0	0	0	0
01	003	2003/601		Const. Centro Cívico B.º Rosa/Ingote/M.Formoso		90.035	81.825	80.025	0	0	0	0
01	003	2003/601	1	Concurso de ideias e projeto e sondagens	05 07010201	90.025	81.825	80.025	0	0	0	0
01	003	2003/601	2	Construção Loteamento em Almas de Fala - S.M.Bispo (PROHABITA)	05 07010201	10	0	0	0	0	0	0
01	003	2003/602		Projeto	05 07030301	254.666	183.591	183.591	0	98.806	98.806	0
01	003	2003/602	1	Projeto	05 07030301	254.666	183.591	183.591	0	98.806	98.806	0
01	003	2003/602	2	Construção	05 07030301	483.500	0	0	0	0	0	0
01	003	2003/602	3	Acompanhamento das famílias a realojar Infr. de terreno em Fala, R.Pinhal e const. hab.social ( PROHABITA)	05 020120	10	0	0	0	0	0	0
01	003	2003/603		Projeto	05 07010201	10	0	0	0	0	0	0
01	003	2003/603	1	Projeto	05 07010201	10	0	0	0	0	0	0
01	003	2003/603	2	Construção	05 07010201	10	0	0	0	0	0	0
01	003	2003/604		Requalificação do Bairro da Misericórdia		10.401	5.000	5.000	0	0	0	0
01	003	2003/604	1	Conceção e construção do Novo Bairro da Misericórdia (PROHABITA)	05 07010203	5.056	0	0	0	0	0	0
01	003	2003/604	2	Realojamentos provisórios	05 020204	345	0	0	0	0	0	0
01	003	2003/604	3	Protocolo com a Santa Casa da Misericórdia	0301 070101	5.000	5.000	5.000	0	0	0	0
01	003	2003/607		Requal. do B.º da Fonte do Castanheiro		35.849	28.621	28.621	0	12.861	12.861	0
01	003	2003/607	1	Arranjos exteriores	05 07030301	10	0	0	0	0	0	0
01	003	2003/607	2	Recuperação de habitações municipais (PROHABITA)	05 07010203	35.829	28.621	28.621	0	12.861	12.861	0
01	003	2003/607	3	Conservação diversa	05 07010203	10	0	0	0	0	0	0
01	003	2003/609		Urbanização do Bairro da Fonte da Talha		320.140	316.280	316.280	11.134	201.278	212.412	91.428
01	003	2003/609	1	Arranjos exteriores	05 07030301	10	0	0	0	0	0	0
01	003	2003/609	7	Reparação de Habitações Municipais (PROHABITA)	05 07010203	320.120	316.280	316.280	11.134	201.278	212.412	91.428
01	003	2003/609	8	Conservação diversa	05 07010203	10	0	0	0	0	0	0
01	003	2003/610		Recup. e reparação de habitações no B.º de Celas		726.177	20.360	18.820	0	11.682	11.682	10.465
01	003	2003/610	4	Recup. de habitações (empreitada de recup. de 32 habitações e empreitada de recup. de 36 habitações (PROHABITA)	05 07010203	723.167	17.811	16.811	0	9.674	9.674	8.456
01	003	2003/610	5	Conservação diversa	05 07010203	10	0	0	0	0	0	0
01	003	2003/610	6	Conservação de outras infra-estruturas	05 07010413	3.000	2.548	2.008	0	2.008	2.008	2.008
01	003	2003/611		Conserv. diversa, eq.inst. elétricas, águas e esgotos		90.276	50.878	44.439	0	21.161	21.161	15.051
01	003	2003/611	1	Recup. hab. municipal Rua Verde Pinho - Blocos D e C e outros	05 07010203	30.010	0	0	0	0	0	0
01	003	2003/611	2	Conservações diversas	05 07010203	55.266	49.978	44.439	0	21.161	21.161	15.051
01	003	2003/611	4	Apoio a extratos sociais desfavorecidos - conserv. habitações	05 080802	5.000	900	0	0	0	0	0
01	003	2003/614		Recup. de imóveis na Rua Bernardo de Albuquerque		30	0	0	0	0	0	0
01	003	2003/614	1	Projeto	05 07010203	10	0	0	0	0	0	0
01	003	2003/614	2	Realojamento provisório de comércio	05 020204	10	0	0	0	0	0	0
01	003	2003/614	3	Recuperação	05 07010203	10	0	0	0	0	0	0
01	003	2003/615		Recup. de imóveis na Rua Direita e Arco do Ivo		20	0	0	0	0	0	0
01	003	2003/615	16	Adaptação de imóvel para a Orquestra Clássica do Centro	05 07010203	10	0	0	0	0	0	0
01	003	2003/615	17	Indemnização	05 06020399	10	0	0	0	0	0	0

## Balancete das Grandes Opções do Plano de 2011

Unid.: euro

Obj.	Prog.	Projeto		Designação	Código Orçamental	Dotação	Cabimentado	Comprometido	Faturado anterior	Faturado do ano	Faturado total	Pago
		Ano/N.º	Ação									
01	003	2003/618		Construção de imóveis na Rua da Alegria		1.253	226	0	0	0	0	0
01	003	2003/618	2	Consolidação/construção	05 07010201	1.253	226	0	0	0	0	0
01	003	2003/619		Construção de imóveis na Rua Corpo de Deus		20	0	0	0	0	0	0
01	003	2003/619	1	Projeto	05 07010201	10	0	0	0	0	0	0
01	003	2003/619	3	Aq. terrenos (def. proj. 2002/328-1)	0102 070101	10	0	0	0	0	0	0
01	003	2003/620		Centro de Realojamento da Baixa		13.251	12.842	0	0	0	0	0
01	003	2003/620	2	Construção	05 07010201	13.251	12.842	0	0	0	0	0
01	003	2003/621		Recup. e Renov. Urbana e Social da Baixa (RRUSB)		10	0	0	0	0	0	0
01	003	2003/621	1	Levant. social do edificado (Protoc. Univ./SIGURB)	05 02022503	10	0	0	0	0	0	0
01	003	2003/622		Obras Coercivas		183.728	128.130	91.852	38.263	18.461	56.724	56.724
01	003	2003/622	1	Obras	05 09091301	183.728	128.130	91.852	38.263	18.461	56.724	56.724
01	003	2003/623		RECRIA		114.048	96.490	90.048	0	24.685	24.685	24.685
01	003	2003/623	1	Participação à recuperação de edifícios (apoios)	05 080802	114.048	96.490	90.048	0	24.685	24.685	24.685
01	003	2003/624		RECRIPH		5.000	640	0	0	0	0	0
01	003	2003/624	1	Compart. recup. edif. part./arrendamento	05 080802	5.000	640	0	0	0	0	0
01	003	2003/626		Demol. de imóveis degradados e realoj. provisórios		27.270	24.935	11.020	0	6.660	6.660	6.660
01	003	2003/626	1	Demolição	05 02022599	14.760	13.915	0	0	0	0	0
01	003	2003/626	2	Aquisição de serviços	05 02022503	12.510	11.020	11.020	0	6.660	6.660	6.660
01	003	2003/627		Bolsa de realojamentos		740.010	721.965	710.702	0	710.702	710.702	710.702
01	003	2003/627	1	Aquisição de habitações (def. proj. 2002/328)	05 07010202	10	0	0	0	0	0	0
01	003	2003/627	2	Arrendamento de Habitações (PROHABITA)	05 020204	390.000	382.820	380.940	0	380.940	380.940	380.940
01	003	2003/627	3	Arrendamento de outras habitações	05 020204	350.000	339.145	329.762	0	329.762	329.762	329.762
01	003	2003/628		Recup. imóveis adquiridos/util. Câmara		20	0	0	0	0	0	0
01	003	2003/628	2	Outras reparações	05 07010203	10	0	0	0	0	0	0
01	003	2003/628	3	Aquisição de mobiliário e equipamento	05 07011002	10	0	0	0	0	0	0
01	003	2003/629		Organização de moradores		220	36	0	0	0	0	0
01	003	2003/629	1	Apoio às atividades das Associações de Moradores/Fomento da gestão participada	05 040701	200	36	0	0	0	0	0
01	003	2003/629	2	Organização de moradores por bloco	05 02022503	10	0	0	0	0	0	0
01	003	2003/629	3	Aquisição de Bens - Equipamento Administrativo	05 070109	10	0	0	0	0	0	0
01	003	2003/631		Integ. social pop. residente bairros municipais		153.896	132.149	119.420	27.204	90.891	118.095	91.972
01	003	2003/631	1	Animação educativa - Aquisição de bens	05 020120	10	0	0	0	0	0	0
01	003	2003/631	2	Animação recreativa/desportiva - aquisição de bens	05 020120	10	0	0	0	0	0	0
01	003	2003/631	3	Aquisição de serviços de transporte	05 02021001	8.335	6.491	5.220	825	3.470	4.295	4.295
01	003	2003/631	4	Animarte - Apoio a inst. - transf. correntes	05 040701	123.634	113.278	103.621	19.983	83.638	103.621	79.681
01	003	2003/631	6	Transf. de rendas para a Santa Casa da Miser. de Coimbra	05 040701	14.682	5.549	4.641	4.641	0	4.641	4.641
01	003	2003/631	7	Centro de Artes e Ofícios - aq. de serviços	05 02022503	260	47	0	0	0	0	0
01	003	2003/631	10	Animação Educativa- Aq. de Serviços	05 020220	4.055	3.952	3.538	1.755	1.784	3.538	1.755
01	003	2003/631	11	Animarte - Animação Recreativa/Desportiva - Aquisição de Serviços	05 02022502	2.900	2.832	2.400	0	2.000	2.000	1.600
01	003	2003/631	12	Gestão de equipamentos e de espaços exteriores - Aquisição de serviços	05 02022599	10	0	0	0	0	0	0
01	003	2004/4		Projeto de Integração e realojamento do "Clã Monteiro"		6.000	1.980	0	0	0	0	0
01	003	2004/4	3	Centro de Apoio Social - aq. serviços	05 02022503	6.000	1.980	0	0	0	0	0
01	003	2004/6		Equipamento no loteamento da Moita Santa (Cernache)		10	0	0	0	0	0	0
01	003	2004/6	1	Projeto	05 07030301	10	0	0	0	0	0	0
01	003	2005/3		Recuperação de Imóvel Municipal Misto no Terreiro da Erva, 9		10	0	0	0	0	0	0
01	003	2005/3	1	Projeto	05 07010203	10	0	0	0	0	0	0
01	003	2005/4		Recuperação de Imóvel Municipal Misto na Rua da Moeda, 30 - 34		10	0	0	0	0	0	0
01	003	2005/4	1	Projeto	05 07010203	10	0	0	0	0	0	0



## Balancete das Grandes Opções do Plano de 2011

Unid.: euro

Obj.	Prog.	Projeto		Designação	Código Orçamental		Dotação	Cabimentado	Comprometido	Faturado anterior	Faturado do ano	Faturado total	Pago
		Ano/N.º	Ação										
01	003	2005/5		Recuperação de Imóveis Municipais (PROHABITA)			23.810	0	0	0	0	0	0
01	003	2005/5	1	Rua da Moeda, 80 -82 (PROHABITA)	05	07010203	10	0	0	0	0	0	0
01	003	2005/5	2	Rua da Louça, 58 - 60 (PROHABITA)	05	07010203	10	0	0	0	0	0	0
01	003	2005/5	8	Largo do Romal, 26 - Recuperação (PROHABITA)	05	07010203	10	0	0	0	0	0	0
01	003	2005/5	10	Beco das Canivetas 1-3-5 - recuperação (PROHABITA)	05	07010203	10	0	0	0	0	0	0
01	003	2005/5	14	Trav. Canivetas 3-4, Rua Azeiteiras 32-34 - recup. (PROHABITA)	05	07010203	23.760	0	0	0	0	0	0
01	003	2005/5	15	Outros	0102	070101	10	0	0	0	0	0	0
01	003	2005/7		Empreendimento de 18 fogos em Sta Eufémia - Taveiro ( PROHABITA)			196.000	6.570	6.570	0	0	0	0
01	003	2005/7	1	Projeto	05	07010201	11.000	6.570	6.570	0	0	0	0
01	003	2005/7	2	Construção	05	07010201	185.000	0	0	0	0	0	0
01	003	2005/8		Empreendimento de 20 Fogos na Qta da Fte do Castanheiro (PROHABITA)			246.000	7.155	7.155	0	0	0	0
01	003	2005/8	1	Projeto	05	07010201	11.000	7.155	7.155	0	0	0	0
01	003	2005/8	2	Conceção - Construção	05	07010201	235.000	0	0	0	0	0	0
01	003	2006/5		Comemoração do "Dia Europeu dos Vizinhos" Aquisição de serviços de animação cultural e recreativa			7.610	5.393	5.150	0	5.000	5.000	3.000
01	003	2006/5	3		05	02022502	1.350	1.243	1.000	0	1.000	1.000	1.000
01	003	2006/5	4	Recolha de imagens do eventos	05	020220	10	0	0	0	0	0	0
01	003	2006/5	5	Parceria com o CECODHAS:P	05	02022599	6.250	4.150	4.150	0	4.000	4.000	2.000
01	003	2008/14		Parque Nómadas - 2ª Fase			10	0	0	0	0	0	0
01	003	2008/14	1	Construção de Parque de Caravanas e pré-fabricado para balneários	05	07010201	10	0	0	0	0	0	0
01	003	2008/52		Manutenção diversa de habit. e infra-estruturas	0303	07010203	3.000	540	0	0	0	0	0
01	003	2008/95		Centro Cultural da Relvinha			10	0	0	0	0	0	0
01	003	2008/95	1	Projeto e construção	05	07010406	10	0	0	0	0	0	0
01	003	2009/1		Agricultura urbana			10	0	0	0	0	0	0
01	003	2009/1	2	Hortas urbanas - Formação	05	020215	10	0	0	0	0	0	0
01	003	2010/13		Plano Local de habitação			7.000	270	0	0	0	0	0
01	003	2010/13	1	Estudo e implementação	05	020214	7.000	270	0	0	0	0	0
01	003	2010/14		Hortas Urbanas			12.270	11.159	3.487	0	0	0	0
01	003	2010/14	1	Estudo e avaliação	05	020214	12.250	11.159	3.487	0	0	0	0
01	003	2010/14	2	Formação	05	020215	10	0	0	0	0	0	0
01	003	2010/14	3	Preparação das Hortas	05	07030301	10	0	0	0	0	0	0
01	003	2010/15		Projeto-piloto Mediadores Municipais			7.726	4.030	3.850	1.129	2.721	3.850	1.129
01	003	2010/15	1	Transferências correntes para Associação Parceria	05	040701	6.536	3.850	3.850	1.129	2.721	3.850	1.129
01	003	2010/15	2	Aquisição de bens	05	020121	1.090	90	0	0	0	0	0
01	003	2010/15	3	Aquisição de serviços	05	02022599	100	90	0	0	0	0	0
01	003	2010/37		Manutenção diversa de habit. e infra-estruturas	0303	07010404	3.000	540	0	0	0	0	0
01	003	2011/24		Preparar para a Vida			10	0	0	0	0	0	0
01	003	2011/24	1	Formação	05	020215	10	0	0	0	0	0	0
01	003	2011/26		Arranjos exteriores do Bairro António Sérgio			10	0	0	0	0	0	0
01	003	2011/26	1	Projeto	05	07010201	10	0	0	0	0	0	0

**01 004 Programa de “Reabilitação Urbana dos Centros Históricos”**

No âmbito do programa de “Reabilitação Urbana dos Centros Históricos”, foram desenvolvidas as seguintes atividades:

- Continuidade do desenvolvimento das ações previstas nos programas PRAUD/Obras 97, PRAUD/Obras Almedina, PRAUD/Obras Bairro Sousa Pinto, desenvolvimento de projetos e concursos tendentes a dar cumprimento ao previsto no projeto “CIDADE UNIVER(SC)IDADE – Regenerar e Revitalizar o Centro Histórico de Coimbra” (MaisCentro – QREN) e restantes ações previstas nas Grandes Opções do Plano, potenciando-se as candidaturas a programas que garantam financiamento de obras consideradas estruturantes para o Centro Histórico.
- Imóveis reabilitados e concluídos em 2011

Localização	Propriedade
Rua Fernandes Tomás, nºs 68, 70 e 70 A	Privada
Beco da Amoreira, nº 8	Privada
Rua Fernandes Tomás, nºs 13 a 15	Privada
Rua da Matemática, nºs 26 a 28	Privada
Largo da Sé Velha, nº 30 e Beco da Carqueja, nº 3 para instalação do Berçário, Infantário e Creche – 1ª Fase – contenção parcial de fachadas com estrutura definitiva	Municipal
Quebra Costas, nºs 21 a 25	Privada
<b>Total</b>	<b>6</b>

- Promover e executar estudos e projetos no sentido de salvaguardar o Património Histórico-Arquitetónico da cidade;
- Preparar processos de concurso e acompanhar as obras de recuperação de edifícios e espaços públicos do Centro Histórico.
- Arruamentos repavimentados e concluídos em 2011

Repavimentação e Remodelação de Infraestruturas da Couraça dos Apóstolos
Repavimentação da Rua Corpo de Deus/Largo da Capela N. Srª da Vitória, incluindo remodelação de infraestruturas

- Apoiar intervenções de carácter social inerentes ao desenvolvimento das intervenções;
- Atuar coordenadamente com outras unidades orgânicas da Câmara na análise, licenciamento, acompanhamento e fiscalização de obras a realizar/em curso no Centro Histórico;
- Qualidade e eficácia nos serviços prestados aos munícipes;
- Pesquisas de financiamentos relacionados com o desenvolvimento sustentável.

Para atingir os objetivos propostos e dar cumprimento ao previsto nas Grandes Opções do Plano e Orçamento de 2011, tiveram execução 53 das ações previstas, sendo que destas foram concluídas 15 e 38 ainda se encontram em curso.

– Candidaturas:

- Reprogramação Financeira do PRAUD-OBRAS 2002 “Conservação de Imóveis Habitacionais, Imóveis Não Habitacionais e Espaços Públicos no Quarteirão Almedina, em Coimbra”.
  - ♦ Submetida em 30.05.2011.
- Reprogramação Financeira do PRAUD-OBRAS 2002 “Conservação de Imóveis Habitacionais e de Espaços Públicos no Bairro Sousa Pinto, em Coimbra”
  - ♦ Submetida em 30.05.2011.
- Reprogramação Financeira do PRAUD-OBRAS 97 “Operação de Reabilitação Urbana do Pátio do Castelo e seus Edifícios e Repavimentação das Ruas Fernandes Tomás e Joaquim António de Aguiar no Centro Histórico de Coimbra”
  - ♦ Submetida em 30.05.2011.
- “Reabilitação do troço liberto da muralha na Couraça de Lisboa e respetiva iluminação cénica”
  - ♦ Submetida em 14.06.2011;
  - ♦ Valor de investimento Total: 111.730,88 €;
  - ♦ Valor de investimento Elegível: 111.667,63 €;
  - ♦ Valor de participação: 89.334,11 €;
  - ♦ Taxa de participação: 80%.
- “Reabilitação exterior da muralha entre a Torre de Almedina e a Torre de Anto e respetiva iluminação cénica”
  - ♦ Submetida em 15.06.2011;
  - ♦ Valor de investimento Total: 188.813,77 €;
  - ♦ Valor de investimento Elegível: 188.706,90 €;
  - ♦ Valor de participação: 150.965,52 €;

- ◆ Taxa de comparticipação: 80%.
  - “Reabilitação da Torre de Anto para instalação da Casa Museu da Guitarra e do Fado de Coimbra”
    - ◆ Submetida em 14.06.2011
    - ◆ Valor de investimento Total: 576.105,00 €
    - ◆ Valor de investimento Elegível: 575.586,45 €
    - ◆ Valor de comparticipação: 460.469,16 €
    - ◆ Taxa de comparticipação: 80%
  - Informações sobre o direito de preferência relativas a 67 edifícios localizados no concelho, dando cumprimento à Lei de Bases do Património, Lei nº 107/2001, de 8 de setembro;
    - No caso de imóveis classificados, em fase de classificação ou em ZEP, o prazo legal de resposta é de 8 dias. Se o imóvel se localizar na Área Crítica de Reversão e Recuperação Urbanística o prazo é de 45 dias, reduzido para 8 dias no caso do pedido ser feito através do Portal “Casa Pronta”.
    - Atendendo aos prazos mais curtos (8 dias) e à periodicidade das reuniões de Câmara (quinzenal), propôs-se e foi despachado favoravelmente o mecanismo previsto no nº 3 do artigo 68º da Lei nº 169/99, de 18 de setembro, alterada e republicada pela Lei nº 5-A/2002, de 11 de janeiro, sob pena de o Município não poder exercer o direito de preferência, caso o pretendesse exercer e para cumprimento dos objetivos.
    - Com a entrada em vigor do Portal “Casa Pronta” os pedidos efetuados através do referido site têm prazos máximos de resposta de 8 dias.
    - Relativamente aos imóveis classificados, em fase de classificação ou na respetiva área de proteção foram analisados 27 processos.
    - Em relação aos imóveis localizados na Área Crítica de Reversão e Recuperação Urbanística, foram informados 16 pedidos.
    - Foram ainda informados 39 processos de direito de preferência em área que a Câmara Municipal de Coimbra não exerce o direito de preferência, para além dos pedidos anteriormente referidos.
  - Pedidos de ocupação do espaço público – pareceres para quiosques, esplanadas, toldos, expositores e outros;
  - Licenciamento de Obras Particulares na área abrangida pelo Regulamento Municipal de Edificação, Recuperação e Reversão Urbanística da Área Crítica do Centro Histórico de Coimbra e Bairro Sousa Pinto e apoio técnico a projetistas e proprietários.
  - Por Despacho nº 12/PR/07, de 7 de novembro, foi alargada a área de intervenção do GCH, às áreas do Pólo I da Universidade de Coimbra, bem como às Ruas Visconde da Luz, Ferreira Borges, Praça 8 de maio, Rua da Sofia, Rua Corpo de Deus, Rua Martins de Carvalho e Rua da Alegria, sem prejuízo das competências atribuídas à S.R.U. – Esta competência com a entrada em vigor da nova estrutura orgânica passou para o DGURU - DEU;
  - Desenvolvimento de todas as atividades inerentes ao funcionamento da Comissão Arbitral Municipal, com a afetação de técnicos do G.C.H. desde 19/02/2007;
  - Elaboração de cartografia diversa, textos e redação de artigos para atualização no site da Autarquia;
  - Pareceres sobre licenciamento de publicidade no Centro Histórico;
  - Programa “Coimbra com Mais Encanto”
    - No ano de 2011 deram entrada 28 candidaturas, tendo sido indeferidas 3, e foram intervencionados 18 imóveis.
    - Das candidaturas apresentadas, foram os proprietários dos imóveis localizados no centro histórico – Alta e Baixa – quem mais aderiu ao programa, com 9 adesões em cada zona. Relativamente às Freguesias Rurais foram apresentadas 4 adesões e 6 na Restante área urbana.
    - Quanto ao número de intervenções nos edifícios, foi na Alta que se verificou o maior acréscimo no número de pinturas relativamente ao ano anterior, situação que se verifica nas outras zonas, à exceção das Freguesias Rurais.
    - Ao longo do ano foram fornecidos 865 Litros de primário e 1.665 Litros de tinta, tendo sido adquirido material de pintura no valor de 14.007,00€ + IVA (composto por 750 Litros de primário e 2.250 Litros de tinta).
    - Desde o início do programa, foram intervencionados 160 edifícios, representando cerca de 49% das candidaturas aprovadas.
    - O investimento do município, com a aquisição do material de pintura, foi de 123.463,59€ acrescido de IVA, tendo sido fornecidos 7.890 litros de Primário e 16.046 litros de tinta.
    - O “Investimento Induzido” que traduz o investimento efetuado pelos proprietários nas intervenções face ao investimento feito pela Câmara, é calculado pela seguinte expressão:
 
$$\text{Investimen toInduzido} = \frac{\text{IEP}}{\text{IEC}} \times 100$$
- em que IEP = Investimento efetuado pelo proprietário  
IEC= Investimento efetuado pela Câmara Municipal
- É solicitado aos proprietários em cada intervenção o custo final dos trabalhos (IEP), sendo contabilizado por outro lado o valor do material fornecido pelo município e a isenção de taxas aplicáveis à ocupação do espaço público (IEC). O Investimento Induzido assume valores muito elevados, dado que o investimento efetuado pelos proprietários dos imóveis é, em regra, muito superior ao da Câmara.
  - Assim, durante o ano de 2011, o investimento total efetuado pelos proprietários rondou os 289.708,00 € e os 16.634,62 € pelo município, o que para 2011 se traduziu numa média do Investimento Induzido de 1.741 % (mil setecentos e quarenta e um por cento).
  - No Centro Histórico - Baixa e Alta - o custo total das intervenções foi de 267.858,00 € e de 10.976,75 €, respeitante aos proprietários e à Câmara Municipal, respetivamente, pelo que o Investimento Induzido foi de 2.440% (dois mil quatrocentos e quarenta por cento).
  - Na restante área, Freguesias Rurais e outras áreas urbanas, os valores de IEP e de IEC são, respetivamente, 21.850,00 € e 5.657,87 €, obtendo-se para o valor do Investimento Induzido 386% (trezentos e oitenta e seis por cento).

- Verifica-se, assim, que o programa municipal “Coimbra com Mais Encanto” apresenta valores elevados do Investimento Induzido, gerando emprego, melhorando quer a paisagem urbana do concelho quer a qualidade do habitar dos munícipes e contribuindo ativamente para “controlar” a degradação dos imóveis. Estes motivos são fatores a ter em conta para a continuidade do programa.
- Esclarecimentos e colaboração a entidades e técnicos internos e externos no âmbito das Acessibilidades (PNPA e Decreto-Lei nº 163/2006 de 8 de agosto);
- Acompanhamento e intervenção arqueológica em vários imóveis e arruamentos.
- Realização de vistorias nos termos do nº 8 do artigo 112º do Código do Imposto Municipal sobre Imóveis (CIMI);
- Realização de vistorias nos termos dos artigos nºs 89 e 90 do Regime Jurídico da Urbanização e da Edificação, com as alterações introduzidas pela Lei nº 60/2007 de 4 de setembro;
- Atualização da base de dados com todos os proprietários de imóveis da Alta e respetiva identificação;
- Identificação dos imóveis degradados e devolutos para aplicação das taxas do IMI: Prédios urbanos degradados e Prédios urbanos devolutos (Contactos com as entidades Águas de Coimbra, EDP, PT-Comunicações e Galp-energia para identificação dos prédios urbanos com contratos de consumo e/ou faturação no último ano);
- Desenvolvimento de todas as atividades da Comissão Arbitral Municipal de Coimbra (CAMC);
- Análise e informação dos pedidos de isenção do IMI e IMT;
- Emissão de certidões várias;
- Monitorização dos processos de vistoria (benefícios fiscais e RJUE);
- Acompanhamento do projeto “Cidade Univer(sc)idade – Regenerar e Revitalizar o Centro Histórico de Coimbra” (QREN);
- Projeto “Rede Urbana de Castelos e Muralhas Medievais do Mondego – QREN”;
- Acompanhamento do projeto “Sistema de Videovigilância Parcial do Centro Histórico da Cidade de Coimbra com Grau de Proteção I” (QREN);
- Pesquisa de linhas de financiamento e programas de cooperação da União Europeia, com vista à preservação, recuperação e salvaguarda de Centros Históricos e com interesse para outras Unidades Orgânicas da Câmara com a respetiva divulgação;
- Traduções e retroversões em língua francesa, inglesa e espanhola de todo o tipo de correspondência oriunda do estrangeiro, bem como outro tipo de documentação para conferências no estrangeiro;
- Análise de convites para projetos por parte de outras instituições e divulgação dos mesmos - tradução da respetiva documentação e informação;
- Apoio a outras Unidades Orgânicas no desenvolvimento de candidaturas;
- Ações de formação, em sala, sobre Património, em várias Escolas;
- Visitas guiadas à Alta e à Baixa de Coimbra, com vários grupos de alunos das escolas de Coimbra;
- Elaboração de relatórios históricos artísticos relativos a vários imóveis;
- Acompanhamento e desenvolvimento do projeto “A Água como Património – Programa Cultura 2000”, através do qual foram preparadas e realizadas duas deslocações: a Lille (França) e a Braila (Roménia);
- Foi dada sequência aos trabalhos de acompanhamento, intervenções arqueológicas e antropológicas já programados, que incluem atividades para várias U.O.;
- Organização de várias visitas guiadas/ações de sensibilização sobre o património, na Alta de Coimbra, no âmbito da candidatura da U.C. a Património Mundial da UNESCO;
- Organização e desenvolvimento do Ciclo de Tertúlias “À Conversa com o Centro Histórico” com os seguintes temas:
  - 1ª Edição “Um novo olhar sobre o Centro Histórico” (5 de maio);
  - 2ª Edição “Segurança e Ruído no Centro Histórico” (14 de julho);
  - 3ª Edição “Reabilitação: desafios, escalas e atores” (23 de setembro);
  - 4ª Edição “Plano Especial de Emergência do Centro Urbano Antigo” (13 de dezembro)
- Setembro: Organização e acompanhamento das atividades inseridas nas Comemorações das Jornadas Europeias do Património 2011:
  - Reconstrução do Mosteiro de Santa Cruz (23 de setembro);
  - 3ª Edição do Ciclo de Tertúlias “À Conversa com o Centro Histórico”, subordinada ao tema “Reabilitação: desafios, escalas e atores” (23 de setembro).
  - Périplo pela Rua da Sofia e seus Colégios (24 de setembro);
  - Peddy Paper “Caça ao Tesouro de S. Sesnando” (25 de setembro).
- Projeto “Vamos Cuidar da Alta” – 23 de outubro.
- Desenvolvimento de todo o processo, no âmbito do Sistema de Gestão da Qualidade: Auditorias (internas e da APCER), inquéritos, reuniões, monitorizações (mensais) e Balanços (trimestrais, semestrais e anuais), revisão de documentos, ações corretivas, ações de melhoria, não conformidades, planos de ações, reclamações, entre outros;
- Elaboração de estudos e projetos vários: ampliação do Gabinete Jurídico e de Contencioso; e para requalificação do espaço público (ruas, largos e becos);
- Edifício para o refeitório do complexo escolar de Souselas (reformulação do projeto);

- Reconstrução e Ampliação de Edifício Municipal para instalação de Posto Médico da Casa do Pessoal da Câmara Municipal de Coimbra - Imóvel sito na Avenida Sá da Bandeira (Antigas instalações dos Bombeiros Municipais)
- Desenvolvimento de posto de venda para instalação no Largo da Maracha (modelo extensível a restantes locais do Centro Histórico da Alta e Baixa da cidade)
- Remodelação do Edifício municipal sito na Rua Olímpio Nicolau Rui Fernandes (antigas instalações da PSP):
  - Elaboração de esquema funcional (global) e distribuição de serviços;
  - Elaboração de estudo para instalação do bar / refeitório da Casa do Pessoal da CMC no 1.º piso;
  - Recompartimentação e adaptação de piso para instalação da DRH da CMC.
- Trabalhos preparatórios para desenvolvimento da reabilitação / repavimentação do Terreiro da Erva e Largo da Sé Velha
- Projeto "Alta de Coimbra: Espaços Vazios da Malha Urbana" – levantamento da situação atual: estudos a nível da Arquitetura Paisagista e da História da Arte;
- Programa Preliminar de "Requalificação do Parque Dr. Manuel de Braga";
- Inserção em base de dados de toda a informação e representação cartográfica dos elementos relativos a: adesões e projetos desenvolvidos no âmbito do Programa PRAUD; candidaturas ao Programa "Coimbra Com Mais Encanto"; aos direitos de preferência entrados na CMC desde 2002, licenciamento de obras particulares, estado de conservação dos edifícios, inventário dos imóveis classificados como monumentos nacionais, de interesse nacional, de interesse municipal, de valor concelhio e outro, vistorias e fichas de patologias;
- Gestão do diário virtual do GCH;
- Elaboração de plantas de localização para posterior emissão de certidões para candidaturas ao Programa PORTA 65 e isenções de IMI;
- Levantamento de imóveis e elaboração de fichas de patologias;
- Elaboração de projetos de várias especialidades: eletricidade, ITED, segurança contra incêndios, térmica, acústica, estabilidade, água e esgotos, águas pluviais;
- Preparação de processos de concurso de empreitadas, análise de propostas;
- Inserção de procedimentos de empreitadas de obras públicas na Plataforma VortalGov;
- Submeter no Sistema de Controlo de Empreitadas (SCE) as empreitadas consignadas;
- Fiscalização de obras diversas;
- Coordenação de segurança em obra;
- Atendimento a municípios.
- Preparação de todo o processo com vista à proposta de prestação de serviços de consultoria técnica para a constituição da estratégia de reabilitação urbana simples e delimitação da área de reabilitação urbana no centro histórico intramuros da cidade de Coimbra, com assinatura de contrato em 08/08/2011, encontrando-se os trabalhos em fase de conclusão.

#### **PRAUD II (1997)**

- Programa de intervenção no espaço público e em equipamentos públicos, financiado pela Direção-Geral do Ordenamento do Território e Desenvolvimento Urbano (DGOTDU), consubstanciado no Protocolo n.º 14/97, assinado em 17/12/1997.
- À data encontram-se física e financeiramente concluídas 8 obras, com um investimento elegível realizado de 2.039.275,62 € e um financiamento já obtido no montante de 1.072.834,67 € (53% face ao investimento), correspondendo a uma taxa de execução do programa de 93%;
- O presente programa obteve também outras fontes de financiamento (fundos comunitários e nacionais) para a realização de determinadas obras;
- Diversos contactos, no decurso de 2011, com a Comissão de Coordenação e Desenvolvimento Regional do Centro (CCDRC), para efeitos de atualização do investimento elegível previsto e da respetiva comparticipação da DGOTDU;
- Elaboração da proposta de Reprogramação Física e Financeira do PRAUD/Obras 97 em 30/05/2011, com um investimento elegível previsto de 2.215.810,00€ e um financiamento total esperado no montante de 1.121.572,00€ (P.O. Centro; Ministério da Cultura; DGAL; DGOTDU), faltando apenas esgotar/receber a comparticipação de 48.737,33 €.
- Repavimentação da Rua do Arco de Almedina, Largo de Almedina e Quebra-costas, incluindo remodelação de infra-estruturas
  - Elaboração da Conta Final (02/03/2011);
  - Aprovação da revisão de preços definitiva, no valor de 175,64 €;
  - No final de 2011: Obra concluída e paga. Em fase de garantia.
- Remod. Escada Quebra-Costas e Rua incluindo infraestruturas
  - No final de 2011: Está a ser elaborado o projeto de execução com base na revisão dos projetos anteriormente desenvolvidos para o mesmo local.

#### **Programa Coimbra com Mais Encanto**

- O "Coimbra com Mais Encanto" é um programa municipal, aprovado em Reunião de Câmara de 8/04/2002, que consiste no fornecimento de material de pintura (primário, tinta ou cal), destinado ao tratamento das fachadas dos imóveis que se encontrem degradados e na

isenção do pagamento das taxas e licenças de ocupação do espaço público para a montagem dos andaimes / tapumes. O município (proprietário ou inquilino) assume os custos da intervenção.

- Através deste programa, e até à data, já foram intervencionados 160 edifícios, ou seja, cerca de 49% das candidaturas aprovadas;
- A Câmara Municipal já realizou um investimento total de 123.463,59 € em material de pintura, tendo fornecido 7.890 litros de Primário e 16.046 litros de tinta;
- Total de 28 candidaturas ao programa Coimbra com Mais Encanto (29 em 2010);
- Foram intervencionados em 2011 um total de 18 edifícios (13 em 2010);
- Das 28 candidaturas apresentadas, e repartindo esse número pelas diversas áreas da cidade, o "Centro Histórico – Baixa" registou 9 adesões, o "Centro Histórico – Alta" teve 9, 6 adesões para a "Restante área urbana" e 4 para as "Freguesias Rurais";
- No Centro Histórico (Baixa e Alta), o custo total das intervenções foi de 267.858,00 € e de 10.976,75 €, respeitante aos proprietários e à Câmara Municipal, respetivamente, pelo que o Investimento Induzido foi de 2.440%. Na restante área (Freguesias Rurais e restante área urbana) os valores de IEP e de IEC são, respetivamente, 21.850,00€ e 5.657,87 €, obtendo-se para o valor do Investimento Induzido 386%.
- Assim, para 2011, a média do investimento induzido foi de 1.741%, assumindo portanto valores muito elevados, dado que o investimento dos proprietários dos imóveis foi muito superior ao contribuído da Câmara.
- Despesa realizada em 2011 no montante de 15.011,53€ para aquisição de tintas.

#### **Ligação Ladeira do Carmo à Trav. Montarroio**

- No final de 2011: Aguarda a elaboração das seguintes especialidades: estabilidade, projeto de eletricidade e realização de sondagens geotécnicas.

#### **Arranjos exteriores envolv. Teatro a Poente da Cerca de S. Bernardo**

- Em Julho encontrava-se elaborado o projeto de estabilidade;
- Em outubro foi enviado novamente para o técnico da especialidade para elaboração de nova solução a partir de reunião com os intervenientes.

#### **Almedina (PRAUD 2002)**

- Programa financiado pela DGOTDU e pelos proprietários no caso dos imóveis privados/habitacionais, consubstanciado no Protocolo nº 06/2002, assinado em 06/11/2002), faltando ainda esgotar a comparticipação da DGOTDU em 283.703,00 € de um valor total aprovado de 974.345,00 €, pelo que importa continuar a realizar investimento, a fim de salvaguardar/garantir o financiamento externo;
- Projeto de continuidade, dependente da adesão dos proprietários dos imóveis;
- Feita divulgação do programa assim como vistorias a imóveis em mau estado de conservação;
- Necessidade de elaboração de projeto por imóvel para preparação do projeto de execução e processo de concurso, o que devido às características do Centro Histórico, depende parcialmente da disponibilidade dos inquilinos, de modo a permitir o levantamento dos imóveis, o que causa alguma morosidade no desenvolvimento das ações;
- Atualmente a taxa de execução física do programa é de 79%;
- De acordo com o Protocolo estabelecido o esforço financeiro da Autarquia é de 25% no caso dos imóveis privados/habitacionais e de 75% no caso de imóveis municipais e infra-estruturas.
- Recebimento de 87.226,64 € do reembolso dos proprietários (50% do valor global dos Autos de Medição de Trabalhos) relativo à reabilitação dos imóveis privados habitacionais;
- Em 2011 a taxa de financiamento das empreitadas desenvolvidas e concluídas no âmbito do PRAUD/Obras 2002 – Quarteirão Almedina foi de 75%;
- Despesa faturada em 2011 no valor total de 216.793,20 €;
- Obras concluídas em 2011:
  - "Recuperação do Imóvel no Beco da Amoreira, nº 8"
  - "Recuperação do Imóvel na Rua Fernandes Tomás, nº 13 a 15"
  - "Recuperação do Imóvel na Rua Fernandes Tomás, nº 68, 70 e 70A"
  - "Recuperação do Imóvel na Rua Quebra Costas, nº 21 a 25"
- Obras atualmente em curso:
  - "Torre de Almedina – 2ª Fase – Recuperação de Fachadas".
- 1ª fase – remod. de infra-estruturas, repav. e ref. de iluminação
  - Uma obra já concluída em 2007. Atualmente encontram-se estudos em curso, sendo que se prevê a execução de outras obras quando a reabilitação e a regeneração urbana do Quarteirão Almedina (zona histórica intramuros) estiver numa fase avançada de desenvolvimento, no sentido de evitar a sua degradação com o decorrer das intervenções nos imóveis, prevenindo simultaneamente o acréscimo de custos para a autarquia.
- Recup. imóv. hab. Rua Quebra Costas – proj. e const.
  - "Recuperação do Imóvel na Rua Quebra Costas, nºs 21 a 25"

- ◆ Despesa faturada no montante de 77.664,98 € (trabalhos contratuais);
- ◆ Recebimento de 16.217,58 € da comparticipação do proprietário;
- ◆ Receção Provisória: 08/11/2011;
- ◆ Custo total da obra: 77.664,98 € (Proprietário: 38.832,50 € + DGOTDU: 19.405,26 € + CMC: 19.427,22 €);
- ◆ Obra fisicamente concluída.
- "Recuperação do Imóvel na Rua Quebra Costas, nºs 13 a 19"
  - ◆ Empreitada a aguardar no final de 2011 a celebração de contrato;
- "Recuperação do Imóvel na Rua Quebra Costas, nºs 48 a 50"
  - ◆ Efetuado levantamento do imóvel;
  - ◆ Aguarda elaboração de proposta.
- Recup. imóv. hab. Rua Arco de Almedina – proj. e const.
  - "Recuperação do Imóvel sito no Arco de Almedina, nº 14"
    - ◆ Proposta de arquitetura concluída e enviada para parecer ao IGESPAR/DRCC (18/05/2011);
    - ◆ Emitido parecer favorável condicionado à apresentação de desenho com corte pelo elevador (06/07/2011);
    - ◆ Elaboração de aditamento e envio ao IGESPAR/DRCC (27/09/2011);
    - ◆ Emitido parecer favorável condicionado à necessidade de intervenção arqueológica (31/10/2011);
    - ◆ Aprovação do programa preliminar, projeto de arquitetura e execução dos projetos de especialidades em 05.12.2011.
- Recup. imóv. hab. Rua Fern. Tomás – proj. e const.
  - "Recuperação do Imóvel na Rua Fernandes Tomás, nºs 68, 70 e 70A"
    - ◆ Despesa faturada no montante de 85.487,61 € (trabalhos contratuais);
    - ◆ Recebimento de 43.270,44 € da comparticipação do proprietário;
    - ◆ Receção Provisória Parcial: 02/03/2011;
    - ◆ Receção Provisória Total: 24/03/2011;
    - ◆ Revisão de preços, no valor de 1.056,26 €;
    - ◆ Conta Final assinada;
    - ◆ Custo total da obra: 86.540,87 € (Proprietário: 43.270,44 € + DGOTDU: 21.359,81 € + CMC: 21.910,62 €);
    - ◆ Obra fisicamente e financeiramente concluída.
  - "Recuperação do Imóvel na Rua Fernandes Tomás, nºs 13 a 15"
    - ◆ Despesa faturada no montante de 39.132,96 €;
    - ◆ Recebimento de 19.566,49 € da comparticipação do proprietário;
    - ◆ Receção Provisória Condicionada: 10/03/2011;
    - ◆ Receção Provisória Total: 02/05/2011;
    - ◆ Revisão de preços provisória, no valor de 483,30 €, em 31.05.2011;
    - ◆ Custo total da obra: 39.616,26 € (Proprietário: 39.132,96 € + DGOTDU: 9.777,70 € + CMC: 10.272,07 €);
    - ◆ Elaborada Conta Final;
    - ◆ Obra fisicamente concluída.
  - "Recuperação do Imóvel na Rua Fernandes Tomás, nºs 43 a 49 e Rua Joaquim Ant. Aguiar, nº 37"
    - ◆ Execução da proposta de arquitetura;
    - ◆ Enviado para elaboração dos projetos de especialidades;
    - ◆ Devolução para reanálise da proposta de arquitetura (março 2011);
  - "Recuperação do Imóvel na Rua Fernandes Tomás, nºs 39 a 41"
    - ◆ Elaboração da ficha de patologias;
    - ◆ Aprovação superior da candidatura em 09/09/2011;
    - ◆ Iniciado o levantamento (outubro 2011).
- Recup. imóv. hab. Rua Joaquim Ant. Aguiar – proj. e const.
  - "Recuperação do Imóvel na Rua Joaquim António de Aguiar, nºs 4 a 8"
    - ◆ Proposta de arquitetura concluída;
    - ◆ Elaborados projetos de especialidades;
    - ◆ Aguarda abertura de procedimento.
  - "Recuperação do Imóvel na Rua Joaquim António de Aguiar, nºs 45 a 53"
    - ◆ Projetos de especialidades em elaboração.
  - "Recuperação do Imóvel na Rua Joaquim António de Aguiar, nºs 54 a 56"
    - ◆ Execução da ficha de patologias;
    - ◆ Aprovação superior da candidatura – despacho PR de 24/02/2011 ;
- Recup. imóv. hab. Rua Sobre Ribas – proj. e const.
  - "Recuperação do Imóvel na Rua Sobre Ribas, nºs 2 a 10"
    - ◆ Elaboração da ficha de patologias (22/07/2011);

- ◆ Aprovação superior da candidatura em 31/08/2011;
- ◆ Iniciado o levantamento do imóvel (setembro 2011).
- Equip./sinalética de edif. Ruas da Alta
  - Pedido da Junta de Freguesia de Almedina para desenvolvimento de proposta para colocação de sinalética direcional para a Rua da Alegria;
    - ◆ Desenvolvimento da proposta;
    - ◆ Despacho de 06/07/2011 – autorização da consulta a 3 empresas para colaboração no desenvolvimento da sinalética solicitada pela J F Almedina, para posterior aplicação em toda a Alta da cidade;
- Casa da Escrita – projeto de execução
  - No final de 2011: Projeto concluído.
- Casa da Escrita - obra
  - No final de 2011: Obra física e financeiramente concluída. Em prazo de garantia.
- Recup. imóveis habitacionais Couraça de Lisboa – proj. e const.
  - “Recuperação do Imóvel na Couraça de Lisboa, nº 16”
    - ◆ Execução da proposta de arquitetura;
    - ◆ Elaborados projetos de especialidades.
    - ◆ Aguarda medições e orçamento.
  - “Recuperação do Imóvel na Travessa da Couraça de Lisboa, nº 6 a 8”
    - ◆ Proposta de arquitetura concluída;
    - ◆ Projetos de especialidades concluídos;
    - ◆ Medições e orçamento concluídos em novembro de 2011. Aguardam análise e verificação.
  - “Recuperação do Imóvel na Couraça de Lisboa, nº 75 a 77”
    - ◆ Elaboração da ficha de patologias;
    - ◆ Aprovação superior da candidatura – despacho PR de 24/02/2011;
    - ◆ Elaboração do levantamento do imóvel;
    - ◆ Proposta de arquitetura concluída e enviada ao IGESPAR para parecer;
    - ◆ Elaborada nova versão de acordo com o parecer do IGESPAR;
    - ◆ Envio do aditamento ao IGESPAR;
    - ◆ Parecer emitido pelo IGESPAR em novembro;
- Torre de Almedina 2ª fase – recup. de fachadas
  - Emissão do parecer pelo IGESPAR (abril 2011);
  - Abertura de procedimento por ajuste direto – Despacho de 30/06/2011;
  - Adjudicação da empreitada em 28/07/2011, no valor de 94.858,45 € e prazo de execução de 126 dias;
  - Aprovado o Plano de Segurança e Saúde em Obra em 22/10/2011;
  - Consignação dos trabalhos em 24/10/2011;
  - Aprovação do plano de trabalhos ajustado e respetivo plano de pagamentos em 30/11/2011;
  - Pedido de autorização para colocação de publicidade no local dos trabalhos – aprovado por despacho de 28/12/2011;
  - Elaborados os autos de medição nºs 1, 2 e 3 no valor de 21.154,90 €;
  - Obra comparticipada pela DGOTDU com um limite até 12.494,00 €.
- Outras recup. de imóveis habitacionais
  - “Recuperação do Imóvel no Beco da Amoreira, nº 8”
    - ◆ Despesa faturada no montante de 16.235,00 €;
    - ◆ Recebimento de 10.706,04 € da participação do proprietário;
    - ◆ Auto de Receção Provisória Condicionada: 11/03/2011;
    - ◆ Auto de Receção Provisória Total: 03/05/2011;
    - ◆ Custo total da obra: 22.509,17 € (Proprietário: 11.117,24 € + DGOTDU: 5.555,46 € + CMC: 5.836,47 €);
    - ◆ Revisão de preços provisória no valor de 274,73 €;
    - ◆ Conta Final: 27/09/2011;
    - ◆ Obra fisicamente concluída;
    - ◆ Aguarda revisão de preços definitiva.
  - “Recuperação do Imóvel na Rua das Esteirinhas, nº 5”
    - ◆ Reunião com os proprietários – apresentação de proposta e orçamento;
    - ◆ Aguarda decisão dos proprietários;
  - “Recuperação do Imóvel na Rua das Esteirinhas, nº 13 a 15”
    - ◆ Projetos de especialidades em elaboração;
  - “Recuperação do Imóvel na Rua das Esteirinhas, nº 17”
    - ◆ 14/07/2011 – Assinatura do Acordo de Colaboração com os proprietários;



- ◆ Abertura de procedimento por ajuste direto em 29/09/2011;
- ◆ Adjudicação da empreitada (38.073,84 €) e prazo de execução de 90 dias, por despacho de 28/10/2011;
- ◆ Contrato assinado em 06/12/2011;
- ◆ Auto de Consignação assinado em 27/12/2011 e homologado em 28/12/2011;
- ◆ Despacho de 27/12/2011 - aprova o desenvolvimento do Plano de Segurança e Saúde para execução da obra.
- ◆ Obra em execução.

#### Recup. Bairro Sousa Pinto (PRAUD 2002)

- Programa financiado pela DGOTDU e pelos proprietários no caso dos imóveis privados/habitacionais, consubstanciado no Protocolo nº 05/2002, assinado em 06/11/2002, faltando ainda esgotar a comparticipação da DGOTDU em 197.079 € de um valor total aprovado de 320.965,00 €, pelo que importa continuar a realizar investimento, a fim de salvaguardar/garantir o financiamento externo;
- Projeto de continuidade, dependente da adesão dos proprietários dos imóveis;
- Levantamento porta a porta da identificação dos proprietários dos edifícios e elaboração de base de dados com a informação recolhida;
- Contactos de sensibilização com os proprietários dos edifícios em mau estado de conservação;
- Atualmente a taxa de execução física do programa é de 58%;
- Recebimento de 24.956,41 € do reembolso dos proprietários (50% do valor global dos Autos de Medição de Trabalhos) relativo à reabilitação dos imóveis privados habitacionais;
- Em 2011 a taxa de financiamento das empreitadas desenvolvidas e concluídas no âmbito do PRAUD/Obras 2002 – Bairro Sousa Pinto foi de 75%;
- Despesa faturada em 2011 no valor total de 108.687,12 €;
- Obras concluídas em 2011:
  - “Recuperação do Imóvel sito na Rua da Matemática, nºs 26 a 28”
- Obras em curso:
  - “Recuperação dos Imóveis na Rua do Loureiro, nº 21/Beco do Loureiro, nº 4 e Beco do Loureiro, nºs 2 a 4”
- Imóveis hab. em mau ou razoável estado de conserv. – Couraça Apóstolos, R.Flores, R. Matemática, Lg. Matemática, Beco Loureiro e restantes ruas da Alta
  - “Recuperação do Imóvel na Couraça dos Apóstolos, nº 11”
    - ◆ Obra concluída fisicamente em 2010 estando ainda em dívida o reembolso da comparticipação do proprietário de 19.348,76 € referente ao último auto de medição.
  - “Recuperação do Imóvel na Rua da Matemática, nºs 26 a 28”
    - ◆ Obra adjudicada pelo valor global de 46.637,51 €;
    - ◆ Despesa faturada no montante de 35.265,81 € (trabalhos contratuais);
    - ◆ Recebimento de 15.179,44 € da comparticipação do proprietário, estando ainda em dívida o reembolso de 5.788,48 € referente ao último auto de medição, uma vez que foi aprovado faseamento do pagamento do último auto;
    - ◆ Custo total da obra: 43.228,60 € (Proprietário: 21.614, 31 € + DGOTDU: 10.801,03 € + CMC: 10.813,26 €);
    - ◆ Obra fisicamente concluída.
  - “Recuperação dos Imóveis na Rua do Loureiro, nº 21/Beco do Loureiro, nº 4 e Beco do Loureiro, nºs 2 a 4”
    - ◆ Aprovação da abertura de procedimento por ajuste direto em 12.04.2011, aprovação do projeto de execução, programa, caderno de encargos, PSSP, PPGRCD, preço base de 128.490 €, prazo de execução de 150 dias, lista de empresas a convidar, júri do procedimento, diretor da fiscalização e coordenador da segurança e saúde e a assistência à obra pelos projetistas das especialidades discriminados;
    - ◆ Em 05/04/2011 - Assinatura do Acordo de Colaboração com os proprietários;
    - ◆ Adjudicação do procedimento, por ajuste direto, pelo valor de 108.412,69 € e prazo de execução de 150 dias em 13.06.2011
    - ◆ Contrato de empreitada celebrado em 29/07/2011;
    - ◆ Consignação dos trabalhos feita em 16/08/2011;
    - ◆ Em 05/09/2011 o IGESPAR comunica a autorização para o desenvolvimento dos trabalhos arqueológicos;
    - ◆ IGESPAR comunica em 27/09/2011 que foi emitido parecer favorável ao plano de trabalhos arqueológicos relativo à recuperação dos imóveis;
    - ◆ Aprovação do plano de trabalhos ajustado à data da consignação (29.09.2011);
    - ◆ Obra concluída em 29/12/2011, de acordo comunicação do empreiteiro que solicita a vistoria para efeitos de receção provisória.
  - “Recuperação do Imóvel na Couraça dos Apóstolos, nº 110”
    - ◆ Processo para lançamento de concurso.
  - “Recuperação do Imóvel na Rua da Matemática, nºs 3 a 5”
    - ◆ Reunião com os proprietários;
    - ◆ Envio para lançamento de concurso;
    - ◆ Elaboração do processo de concurso;
  - “Recuperação do Imóvel na Rua da Matemática, nºs 7”
    - ◆ Iniciado o levantamento do imóvel;

- ◆ Agendada reunião (janeiro 2012) para aferir do interesse do proprietário em manter a candidatura ao programa.
- “Recuperação do Imóvel na Travessa da Matemática, nºs 11 a 13”
  - ◆ Proposta de arquitetura concluída;
  - ◆ Aguarda projeto de especialidades.
- “Recuperação do Imóvel na Rua das Flores, nºs 12, 14 e 16”
  - ◆ Elaborados os projetos de especialidades;
  - ◆ Elaboradas as medições;
  - ◆ Reunião com os proprietários para análise da proposta e orçamento;
  - ◆ Aguarda decisão dos proprietários.
- “Recuperação do Imóvel na Rua das Flores, nºs 2 a 4 e Couraça dos Apóstolos, nºs 72 a 76”
  - ◆ Aguarda visita ao imóvel para terminar o levantamento;
- “Recuperação do Imóvel na Rua das Flores, nº 6 e Couraça dos Apóstolos, nºs 68 a 70”
  - ◆ Reunião com os proprietários;
  - ◆ Alteração do projeto de arquitetura;
  - ◆ Alteração dos projetos de especialidades;
  - ◆ Execução de medições;
  - ◆ Envio de processo para abertura de concurso.
- “Recuperação do Imóvel na Rua das Flores, nºs 43 a 45”
  - ◆ Alteração do projeto de arquitetura;
  - ◆ Medições em elaboração;
- “Recuperação do Imóvel na Couraça dos Apóstolos, nºs 31 a 33”
  - ◆ Proposta de arquitetura concluída;
  - ◆ Aguarda projeto de especialidades.
- “Recuperação do Imóvel na Couraça dos Apóstolos, nºs 25, 27 e 29”
  - ◆ Contrato de permuta de bem presente por bem futuro;
  - ◆ Projeto de arquitetura em revisão.
- “Recuperação do Imóvel na Rua de S. Salvador, nº 2 e Rua do Loureiro, nº 20”
  - ◆ Proposta de arquitetura concluída;
  - ◆ Reunião com o proprietário.
- “Recuperação do Imóvel no Beco da Anarda, nº 11”
  - ◆ Proposta de arquitetura concluída;
  - ◆ Aguarda projeto de especialidades.
- “Recuperação do Imóvel na Rua de Baixo, nºs 37 a 41”
  - ◆ Contrato de permuta de bem presente por bem futuro;
  - ◆ Proposta de arquitetura concluída;
  - ◆ Aguarda projeto de especialidades.
- “Recuperação do Imóvel na Rua Guilherme Moreira, nº 18”
  - ◆ Proposta de arquitetura concluída;
  - ◆ Reunião com os proprietários;
  - ◆ Alteração à proposta (versão 01 e 02);
  - ◆ Envio de aditamento ao IGESPAR;
  - ◆ Parecer do IGESPAR emitido em Novembro.
- “Recuperação do Imóvel na Travessa do Loureiro, nº 2 a 4”
  - ◆ Proposta de arquitetura concluída;
  - ◆ Reunião com os proprietários;
  - ◆ Emissão de parecer pelo IGESPAR;
  - ◆ Aguarda elaboração de especialidades.
- “Recuperação do Imóvel na Couraça dos Apóstolos, nº 15 a 17”
  - ◆ Levantamento concluído;
  - ◆ Elaboração da proposta de arquitetura;
  - ◆ Reunião com os proprietários;
  - ◆ Emissão de parecer pelo IGESPAR;
  - ◆ Aguarda elaboração de especialidades.
- “Recuperação do Imóvel na Rua do Loureiro, nº 28 a 30”
  - ◆ Levantamento concluído;
  - ◆ Elaboração da proposta de arquitetura;
  - ◆ Reunião com os proprietários;
  - ◆ Aguarda emissão de parecer pelo IGESPAR.

- “Recuperação do Imóvel na Couraça dos Apóstolos, nº 39”
    - ◆ Execução da ficha de patologias;
    - ◆ Levantamento em curso.
  - “Recuperação do Imóvel na Rua S. Salvador, nº 5 a 7”
    - ◆ Levantamento concluído;
    - ◆ Elaboração da proposta de arquitetura;
    - ◆ Reunião com os proprietários;
    - ◆ Emissão de parecer pelo IGESPAR.
  - “Recuperação do Imóvel na Rua da Matemática, nº 7”
    - ◆ Levantamento iniciado;
    - ◆ Reunião com o proprietário.
  - “Recuperação do Imóvel na Rua S. Salvador, nº 12, 14 e 16”
    - ◆ Execução da ficha de patologias;
    - ◆ Aprovação da candidatura, por despacho de 14/03/2011;
    - ◆ Proposta de arquitetura em curso.
  - “Recuperação do Imóvel na Rua da Boavista, nº 7 a 11”
    - ◆ Levantamento concluído.
  - “Recuperação do Imóvel na Rua S. Salvador, nº 6 e Travessa do Cabido, nº 12”
    - ◆ Levantamento concluído;
    - ◆ Elaboração da proposta de arquitetura;
    - ◆ Emissão de parecer pelo IGESPAR.
- Infra-est., repav. e arranjo urbano, ilum. pública nas ruas: Couraça Apóstolos, R. Flores, R. Matemática, Lg. Matemática, Beco Loureiro e restantes ruas da Alta
- “Repavimentação da Rua Joaquim António de Aguiar”
    - ◆ Programa preliminar aprovado em 05/01/2011;
    - ◆ Projeto de redes públicas de drenagem de águas residuais domésticas e pluviais elaborado pelas AC, Águas de Coimbra, EM – 23/09/2011;
    - ◆ Estudo prévio de arquitetura em elaboração.
  - “Repavimentação e remodelação das infraestruturas da Rua Sobre Ribas”
    - ◆ Projeto de redes públicas de drenagem de águas residuais domésticas e pluviais elaborados pelas AC, Águas de Coimbra, EM – 23/09/2011;
    - ◆ Estudo prévio de arquitetura em elaboração.
  - “Arranjo do espaço público existente no entroncamento da Rua do Arco de Almedina com a Rua do Quebra Costas ”
    - ◆ Programa Preliminar aprovado na reunião de Câmara de 05/12/2011;
    - ◆ Estudo Prévio de arquitetura em elaboração;
  - “Repavimentação e remodelação das infraestruturas da Rua dos Coutinhos e Rua do Colégio Novo”
    - ◆ Programa preliminar concluído;
    - ◆ Enviado para aprovação superior em 15/12/2011;
    - ◆ Programa preliminar enviado para aprovação superior em 15/12/2011.
  - “Repavimentação e remodelação das infraestruturas da Rua da Fonte Nova”
    - ◆ Programa preliminar concluído;
    - ◆ Enviado para aprovação superior em 20/12/2011.
  - “Requalificação da Rua do Loureiro, Travessa do Loureiro e Largo de São Salvador”
    - ◆ Programa Preliminar aprovado na Reunião de Câmara de 17 de agosto de 2011;
    - ◆ Estudo Prévio em elaboração.
  - “Requalificação da Rua Dr. João Jacinto”
    - ◆ Programa Preliminar aprovado na Reunião de Câmara de 21 de novembro de 2011;
    - ◆ Programa Base em elaboração.
  - “Requalificação da Rua Dr. Guilherme Moreira e Rua da Ilha”
    - ◆ Programa Preliminar aprovado na Reunião de Câmara de 17 de agosto de 2011, Programa Base aprovado na Reunião de Câmara de 21 de novembro de 2011;
    - ◆ Estudo Prévio em elaboração.
  - “Requalificação do Beco da Carqueja”
    - ◆ Programa Base aprovado pelo VPL, em 12/01/2011;
    - ◆ Estudo Prévio aprovado pelo IGESPAR /DRCC, em 18/10/2011;
    - ◆ Projeto de Execução em elaboração.
  - “Requalificação do Beco da Pedreira”
    - ◆ Estudo Prévio aprovado pelo IGESPAR /DRCC, em 14/10/2011;
    - ◆ Projeto de Execução em elaboração.

- “Requalificação das Escadas dos Kagadais”
  - ◆ Programa Base aprovado pelo VPL, em 12/01/2011;
  - ◆ Estudo Prévio aprovado pelo IGESPAR /DRCC, em 14/10/2011;
  - ◆ Projeto de Execução em elaboração.

#### Obras diversas recup., manut. e conserv.

- Desenvolvimento de estudos e projetos, para as seguintes ações:
  - Implementação de uma Central Fotovoltaica na Alta de Coimbra, incluindo substituição das luminárias públicas da Alta por LED;
  - Reabilitação do Troço liberto da Muralha na Couraça de Lisboa e respetiva iluminação cénica;
  - Percurso entre a Torre de Almedina e a Torre do Antão sob a forma de um corrimão iluminado.

#### Vídeo Vigilância da Baixa (Cofinan. POVT)

- Ação fisicamente concluída e inaugurada em 15/12/2009 pelo Sr. Ministro da Administração Interna, com a assinatura do respetivo protocolo com a P.S.P.
- Elaboração do relatório anual de execução da operação a 30/12/2010 e envio em 15/02/2011 ao POVT;
- Participação e preparação da comunicação para o 2º Seminário de acompanhamento – operações em curso – Ações Inovadoras para o desenvolvimento urbano – julho de 2011.

#### Programa Municipal de Reabilitação da Alta

- Esta iniciativa surge na continuidade da política adotada pela Câmara Municipal de Coimbra que tem vindo a privilegiar a reabilitação e revitalização da Alta, procurando contrariar o seu processo de desertificação.
- Face às orientações dadas pelo Secretário de Estado responsável pela área, de que para o programa PRAUD/Obras não seriam aprovadas mais candidaturas, por indicação superior foi definido este programa municipal de reabilitação da Alta, competindo à C.M.C. dar sequência à reabilitação dos imóveis privados participando a 50% essas mesmas obras, quando o PRAUD/Obras estiver esgotado.

#### Cidade Univer(sc)idade – Regenerar e Revitalizar o Centro Histórico de Coimbra

- Assinatura em 15 de Abril de 2008 do Protocolo de Parceria Local para a gestão do Programa de Ação denominado “Cidade Univer(sc)idade – Regenerar e Revitalizar o Centro Histórico de Coimbra” entre o Município de Coimbra, a Direção Regional de Cultura do Centro, a Universidade de Coimbra e a Santa Casa da Misericórdia de Coimbra;
- Submissão da candidatura em parceria ao Mais Centro no dia 17 de Abril de 2008;
- A Comissão Diretiva do Programa Operacional Regional do Centro, em reunião de 30/06/2008, deliberou aprovar a candidatura do projeto “Cidade Univer(sc)idade – Regenerar e Revitalizar o Centro Histórico de Coimbra”;
- Celebração em 23 de Julho de 2008 do Protocolo de Financiamento (de toda a parceria) do “Cidade Univer(sc)idade – Regenerar e Revitalizar o Centro Histórico de Coimbra” entre o Programa Operacional Regional do Centro – ‘Mais Centro’ e o Município de Coimbra, com um investimento total elegível de 9.994.715,88 € e uma comparticipação FEDER de 6.996.301,12 €;
- Foi concedido ao Programa de Ação “Cidade Univer(sc)idade – Regenerar e Revitalizar o Centro Histórico de Coimbra” um montante adicional (10%) de comparticipação FEDER no valor de 999.471,59 € na sequência do Memorando de Entendimento entre o Governo e a ANMP, de 9 de Março de 2010;
- 08/01/2011 – Assinatura da Adenda ao Protocolo de Financiamento reprogramando o investimento total elegível para o montante de 11.137.142,07 € e a comparticipação máxima FEDER de 7.995.772,71 € (taxa média de cofinanciamento de 71,794%);
- 10/10/2011 – Adenda ao Protocolo de Financiamento reprogramando o investimento total elegível para o montante de 16.315.716,84€ e a comparticipação máxima FEDER de 13.052.573,48 € (taxa média de cofinanciamento de 80%);
- Recebimento em 2011 do montante global de 142.523,69 € referente a comparticipações FEDER no âmbito do QREN-Eixo II – P.O. Regional do Centro, para a ação específica de “Apoio Técnico aos moradores para Auto-Reabilitação dos Edifícios e Habitações / Estrutura de Apoio Técnico ao Programa de Ação”.
- Total de comparticipação FEDER recebida em 2011 para a globalidade do Projeto foi de 1.028.646,63€;
- Despesa total do Projeto realizada em 2011 foi de 153.078,36 €;
- Obras concluída em 2011:
  - “Repavimentação da Rua Corpo de Deus/Largo da Capela Nossa Senhora da Vitória, incluindo remodelação de infraestruturas”;
  - “Repavimentação e Remodelação de infraestruturas da Couraça dos Apóstolos”;
  - “Reabilitação do imóvel no Largo da Sé Velha, nº 30 e Beco da Carqueja, nº 3 para instalação do Berçário, Infantário e Creche – 1ª fase – contenção parcial de fachadas com estrutura definitiva”.
- Divulgação e promoção
  - 10/10/2011 – Adenda ao Protocolo de Financiamento reprogramando a comparticipação máxima FEDER para o montante de 10.986,93 € (taxa de cofinanciamento de 80%);
  - Realização de diversas ações de divulgação e promoção do projeto “Cidade Univer(sc)idade – Regenerar e Revitalizar o Centro Histórico de Coimbra”, tais como, palestras, visitas guiadas ao Centro Histórico, peddy paper, etc. tertúlias “Á Conversa com o Centro Histórico”.

- Recuperação da Ala Central do Antigo Colégio das Artes – Pátio da Inquisição
  - Adenda ao Protocolo de Financiamento reprogramando a comparticipação máxima FEDER para o montante de 729.512,94 € (taxa de cofinanciamento de 80%) - 10/10/2011
  - Abertura de procedimentos a 12 de setembro;
  - Abertura das propostas em 19/12/2011;
  - Despesa realizada: 1.230,00 €.
- Aquisição e reabilitação de imóvel para instalação de estrutura de apoio técnico e adaptação evolutiva para futuro berçário, infantário e creche
  - 10/10/2011 – Adenda ao Protocolo de Financiamento reprogramando a comparticipação máxima FEDER para o montante de 435.887,59€ (taxa de cofinanciamento de 80%);
  - “Reabilitação do imóvel no Largo da Sé Velha, nº 30 e Beco da Carqueja, nº 3 para instalação do Berçário, Infantário e Creche – 1ª Fase – Contenção parcial de fachadas com estrutura definitiva”
    - ♦ Adjudicação em 18/03/2011;
    - ♦ Consignação em 16/05/2011;
    - ♦ Em 02/08/2011 - IGESPAR comunica que foram autorizados os trabalhos arqueológicos (sondagens e acompanhamento);
    - ♦ Valor total da obra 47.656,53€ (QREN: 32.417,62 € e CMC: 15.238,91 €) – trabalhos a menos no valor de 1.335,60€;
    - ♦ Revisão de preços provisória: 1.177,03 €;
    - ♦ Receção Provisória em 18/10/2011;
    - ♦ Conta Final – 05/12/2011.
- Repavimentação da Rua Corpo de Deus/Largo da N.ª S.ª da Vitória
  - 10/10/2011 – Adenda ao Protocolo de Financiamento reprogramando o investimento elegível para 160.587,82€ e a comparticipação máxima FEDER para o montante de 128.470,26€ (taxa de cofinanciamento de 80%);
  - Receção provisória em 25/02/2011;
  - Conta final elaborada em 06/04/2011 e aprovada por deliberação nº 2939/2011, de 09 de Maio.
- Repavimentação da Rua da Alegria, incluindo remodelação de infra-estruturas
  - 10/10/2011 – Adenda ao Protocolo de Financiamento reprogramando o investimento elegível para 137.908,12€ e a comparticipação máxima FEDER para o montante de 110.326,50€ (taxa de cofinanciamento de 80%);
  - Recebimento em 2011 do montante de 63.131,56 € (25.527,57 € - Guia n.º 1045 de 24/03/2011 e 37.603,99 € referente à comparticipação FEDER no âmbito do QREN-Eixo II – P.O. Regional do Centro.
- Repavimentação da Rua do Bairro Sousa Pinto e arranjos envolventes
  - 10/10/2011 – Adenda ao Protocolo de Financiamento reprogramando o investimento elegível para 500.062,28€ e a comparticipação máxima FEDER para o montante de 400.049,62€ (taxa de cofinanciamento de 80%).
- Repavimentação e remodelação de infra-estruturas na Couraça dos Apóstolos
  - 10/10/2011 – Adenda ao Protocolo de Financiamento reprogramando o investimento elegível para 213.099,79€ e a comparticipação máxima FEDER para o montante de 170.479,83€ (taxa de cofinanciamento de 80%);
  - Aprovação da receção provisória da empreitada;
  - Aprovação da revisão de preços provisória da empreitada no valor de 352,50€;
  - Tomado conhecimento da assinatura da conta final da empreitada.
- Aquisição de bens diversos
  - Placa definitiva permanente para a obra da repavimentação da Rua Corpo de Deus/Largo da N.ª S.ª da Vitória e para a obra de repavimentação e remodelação de infraestruturas na Couraça dos Apóstolos no valor de 861,00 €.

#### **MONDEGO – Mobilidade e Novos Desenvolvimentos para a Gestão e Ordenamento (wireless)**

- Ação iniciada em parceria com a Universidade de Coimbra, carecendo, no entanto, de desenvolvimento mais aprofundado de modo a possibilitar a candidatura em 2011 ao Eixo IX do Programa Operacional Temático Valorização do Território – Ações Inovadoras para o Desenvolvimento Urbano.

#### **Prestação de serviços para certificação e medições acústicas**

- Parecer da Autoridade Nacional de Proteção Civil referente ao projeto de segurança contra incêndios para a “Reconstrução e ampliação de edifício municipal para instalação de posto médico, sito na Avenida Sá da Bandeira”.

#### **Outros programas comunitários**

- Pesquisa de parceiros com contactos entre várias cidades europeias.

#### **Central Fotovoltaica para a Alta de Coimbra**

- Atualmente, o projeto está a ser desenvolvido e reformulado, aguardando a abertura de candidaturas ao POVT – Eixo IX – Desenvolvimento do Sistema Urbano Nacional – Ações Inovadoras para o Desenvolvimento Urbano;

- Obras
  - Em elaboração o projeto de “Estabilização/Reabilitação do muro da Rua da Alegria parte integrante da zona de proteção da Cerca de Coimbra”;
  - Aprovação do Programa Preliminar do projeto de “Estabilização/Reabilitação do muro da Rua da Alegria parte integrante da zona de proteção da Cerca de Coimbra”.

#### **Redes dos Castelos e Muralhas Medievais do Mondego - QREN**

- Reabilitação da Torre do Anto para instalação da Casa Museu da Guitarra e do Fado de Coimbra
  - Autorização da abertura de procedimento de concurso público, aprova o projeto de execução atualizado, programa de procedimento, caderno de encargos e o valor base 342.200,00 €;
  - Aprovação da alteração ao programa de procedimento, prorrogação do prazo para a entrega das propostas em 24 dias;
  - Abertura das propostas em 29/11/2011.
  - Elaboração dos Projetos de Especialidades de AVAC – Aquecimento Ventilação e Ar Condicionado, incluindo a respetiva Memória Descritiva, Condições Técnicas, Peças Desenhadas, Medições e Estimativa Orçamental. Os trabalhos foram estimados no valor de 8.514,50 €.
- Reabilitação exterior da Muralha entre a Torre de Almedina e a Torre do Anto e respetiva Iluminação cénica
  - Aprovação do projeto de arquitetura em 18.02.2011;
  - Alterações ao projeto para envio ao IGESPAR;
  - Em Julho foram aprovadas pelo IGESPAR as alterações ao projeto;
  - Aguarda elaboração das seguintes especialidades: estabilidade e eletricidade.
- Reabilitação do troço liberto da Muralha na Couraça de Lisboa e respetiva iluminação cénica
  - Em 18/01/2011 recebido parecer do IGESPAR;
  - Em abril foi elaborada nova versão do projeto de arquitetura para contemplar uma “linha de luz”;
  - Em maio foi enviada a nova versão ao IGESPAR para emissão de parecer;
  - Feito ensaio de luz noturno;
  - IGESPAR emitiu parecer da nova versão e comunica que aguarda marcação de novo ensaio de luz.

#### **Apoio à Reabilitação da Escola Secundária José Falcão**

- Notificação à “Parquescolar, EPE” para aferir da intenção desta empresa vir, ou não, a intervir no ginásio em 03.03.2011;
- Reunião com a Direção da Escola Secundária José Falcão - 18/05/2011;
- DREC informa que esta escola está incluída na fase 4 do programa de reabilitação a levar a efeito pela “Parque Escolar, E.P.” - 11/10/2011
- Foi efetuada pesquisa de financiamento com a colaboração do GPC, no entanto sendo uma Escola Secundária não reúne os requisitos para uma possível candidatura a fundos comunitários no âmbito do regulamento específico “Requalificação da Rede Escolar do Ensino Básico e da Educação Pré-Escolar”, de acordo com o contato efetuado com o Mais Centro – Programa Operacional Regional do Centro.

#### **A Água como Património (Programa Cultura 2007-13 – U.E.)**

- Países participantes: Itália, França, Roménia e Portugal, sendo a parceria constituída pela Câmara Municipal de Coimbra, Universidade de Bucareste, Universidade de Ferrara, Parc do Delta do Pó e Universidade de Lille;
- Objetivos gerais do projeto: contribuir para a descoberta da importância dos rios e das paisagens de águas nas estratégias de reabilitação urbana e paisagística das cidades europeias, bem como a conceção de projetos urbanos, consolidar uma cultura de paisagem através de diferentes atividades dedicadas às comunidades locais e favorecendo o processo de identificação destas comunidades com o seu próprio território – sempre tendo em conta as recomendações da Convenção Europeia da Paisagem, entre outros;
- A candidatura foi aprovada em março de 2011 e o projeto terá a duração de 24 meses (início em maio de 2011 e fim abril de 2013);
- O projeto tem uma taxa de cofinanciamento de 46,15%, no valor global de 183.300 €, sendo o orçamento total para o projeto de 397.150 €. A parte que cabe aos parceiros em termos de autofinanciamento cifra-se no valor de 213.850 € (correspondente aos 53,85% do montante global);
- O Município de Coimbra terá uma participação de 33.500 € neste projeto (self-financing – 53,85%), sendo a subvenção europeia no valor de 29.333 € (46,15%). Assim, o orçamento global para a cidade é de 62.833 €.
- Aquisição de serviços
  - Convide ao CES e à Faculdade de Arquitetura para participarem nos ateliers previstos no projeto;
  - Aquisição de serviços de consultoria técnica para a organização dos ateliers locais no âmbito do projeto “A Água como Património – experiências e saberes na reabilitação de cidades ribeirinhas e paisagens fluviais”;
  - Aquisição de serviços ao Centro de Estudo Sociais, no valor de 9.402,12 €;
  - Várias reuniões realizadas entre os técnicos do GCH e o CES;

## Estatísticas:

Descrição da estatística e do Indicador de realização	2011		2010		Variação 11/10	
	Unid.	Quant./ Valor	Unid.	Quant./ Valor	%	Quant./ Valor
Elaboração de Dossiers de Candidatura a Financiamento	unid.	6	unid.	3	100%	3
Programa Coimbra Com Mais Encanto - Imóveis pintados	unid.	18	unid.	13	38%	5
Elaboração de projetos / Estudos	unid.	35	unid.	25	40%	10
Execução de Obra/Despesa faturada	Mil Euros	496	Mil Euros	1.872	-74%	-1376
Comparticipação externa/Despesa faturada	Mil Euros	1.237	Mil Euros	714	73%	523
	DGOTDU	96	DGOTDU	46		
	Proprietários	112	Proprietários	136		
	FEDER	1.029	FEDER	532		

## Balancete das Grandes Opções do Plano de 2011

Unid.: euro

Obj.	Prog.	Projeto		Designação	Código Orçamental	Dotação	Cabimentado	Comprometido	Faturado anterior	Faturado do ano	Faturado total	Pago
		Ano/N.º	Ação									
01	004			<b>Reabilitação Urbana dos Centros Históricos</b>		<b>4.587.611</b>	<b>2.979.373</b>	<b>1.070.988</b>	<b>289.239</b>	<b>560.284</b>	<b>849.523</b>	<b>797.633</b>
01	004	2000/8		PRAUD II (1997) Repavimentação da Rua do Arco de Almedina, Largo de Almedina e Quebra Costas, incluído remodelação de infraestruturas	15 07030301	2.486	2.242	2.242	2.066	176	2.242	2.242
01	004	2000/8	8	Remod. Escada Quebra Costas e Rua incluindo infraestruturas	15 07030301	2.476	2.242	2.242	2.066	176	2.242	2.242
01	004	2000/8	9	Remod. Escada Quebra Costas e Rua incluindo infraestruturas	15 07030301	10	0	0	0	0	0	0
01	004	2002/100		Programa Coimbra com Mais Encanto	15 020121	50.396	44.224	21.665	1.861	15.012	16.873	16.873
01	004	2003/56		Ligação Ladeira Carmo à Trav. Montarrio			20	0	0	0	0	0
01	004	2003/56	1	Projeto	15 07030301	10	0	0	0	0	0	0
01	004	2003/56	2	Construção Arranjos exteriores envol. Teatro a Poente Cerca S. Bernardo	15 07030301	10	0	0	0	0	0	0
01	004	2003/57		Adaptação da peça de água para a realização de atividades lúdicas	15 07030301	10	0	0	0	0	0	0
01	004	2003/57	3	Adaptação da peça de água para a realização de atividades lúdicas	15 07030301	10	0	0	0	0	0	0
01	004	2003/61		Almedina (PRAUD 2002) 1ª fase - remod. de infra-estruturas, repav. e ref. de iluminação	15 07030301	952.858	418.641	318.112	33.195	206.133	239.327	218.173
01	004	2003/61	2	1ª fase - remod. de infra-estruturas, repav. e ref. de iluminação	15 07030301	10	0	0	0	0	0	0
01	004	2003/61	3	Recup. imov. hab. Rua Quebra Costas - proj. e const.	15 07010203	204.900	99.816	78.698	0	77.665	77.665	77.665
01	004	2003/61	4	Recup. imóv. hab. Rua Arco de Almedina - proj. e const.	15 07010203	10	0	0	0	0	0	0
01	004	2003/61	5	Recup. imóv. hab. Beco da Imprensa - proj. e const.	15 07010203	10	0	0	0	0	0	0
01	004	2003/61	6	Recup. imóv. hab. Beco de Cima - proj. e const.	15 07010203	10	0	0	0	0	0	0
01	004	2003/61	7	Recup. imóv. hab. Rua Fern. Tomás - proj. e const.	15 07010203	125.047	119.522	119.443	17.910	91.078	108.987	108.987
01	004	2003/61	8	Recup. imóv. hab. Beco das Cruzes - proj. e const.	15 07010203	10	0	0	0	0	0	0
01	004	2003/61	9	Recup. imóv. hab. Rua Joaq. Aguiar - proj. e const.	15 07010203	86.125	79.317	0	0	0	0	0
01	004	2003/61	10	Recup. imóv. hab. Rua Sobre Ribas - proj. e const. Pátio Castilho, 37/39 (casa cont. T.Almedina) - dem. imóvel	15 07010203	10	0	0	0	0	0	0
01	004	2003/61	11	Pátio Castilho 37/39 (Casa cont. T.Almedina) - arran. exteriores	15 02022599	10	0	0	0	0	0	0
01	004	2003/61	12	Pátio Castilho 37/39 (Casa cont. T.Almedina) - arran. exteriores	15 07030301	10	0	0	0	0	0	0
01	004	2003/61	13	Equip./sinalética de edif. Ruas da Alta	15 07010409	10	0	0	0	0	0	0
01	004	2003/61	15	Casa da Escrita - projeto de execução	15 07010307	14.990	12.990	12.990	12.990	0	12.990	12.990
01	004	2003/61	16	Casa da Escrita - obra	15 07010307	40.408	831	831	0	0	0	0
01	004	2003/61	17	Recup. imóveis habitacionais Couraça de Lisboa - proj. e const.	15 07010203	132.500	0	0	0	0	0	0
01	004	2003/61	18	Torre de Almedina 2ª fase - recup. de fachadas	15 07010307	120.010	72.619	72.619	0	21.155	21.155	0
01	004	2003/61	19	Outras recup. de imóveis habitacionais	15 07010203	228.788	33.546	33.530	2.295	16.235	18.530	18.530
01	004	2003/73		Recup. Bairro Sousa Pinto - (PRAUD 2002) Imóveis habit. em mau ou razoável estado conserv. - Cor.Apóstolo, R.Flores, R.Matemática, Lg.Matemática e Beco Loureiro	15 07010203	711.231	456.320	195.526	42.838	111.192	154.029	124.471
01	004	2003/73	4	Imóveis habit. em mau ou razoável estado conserv. - Cor.Apóstolo, R.Flores, R.Matemática, Lg.Matemática e Beco Loureiro	15 07010203	711.221	456.320	195.526	42.838	111.192	154.029	124.471
01	004	2003/73	5	Infra-est., repav. e arranjo urb. ilum. pública nas ruas: Couraça Apóst., R.Flores, R. Matemática, L.Matemática e Beco Loureiro	15 07030301	10	0	0	0	0	0	0

## Balancete das Grandes Opções do Plano de 2011

Unid.: euro

Obj.	Prog.	Projeto		Designação	Código Orçamental	Dotação	Cabimentado	Comprometido	Faturado anterior	Faturado do ano	Faturado total	Pago
		Ano/N.º	Ação									
01	004	2003/74		Obras diversas recup., manut. e conserv.		10	0	0	0	0	0	0
01	004	2003/74	11	Plano de iluminação urbana e ambiental	15 020214	10	0	0	0	0	0	0
01	004	2004/12		Recuperação de imóvel na Baixa para pessoas sem abrigo (Centro de Noite) - POEFDS - QCA III		10	0	0	0	0	0	0
01	004	2004/12	2	Construção	15 07010307	10	0	0	0	0	0	0
01	004	2007/69		Vídeo vigilância da Baixa (Co-Finan. POVT)		10	0	0	0	0	0	0
01	004	2007/69	2	Aquisição de equipamento/instalação	15 07011002	10	0	0	0	0	0	0
01	004	2008/8		Programa Municipal de Reabilitação da Alta		10	0	0	0	0	0	0
01	004	2008/8	1	Reabilitação de imóveis privados	15 07010203	10	0	0	0	0	0	0
01	004	2008/105		Residência para Apoio à Autonomia de Vida		30	0	0	0	0	0	0
01	004	2008/105	1	Recuperação	15 07010203	10	0	0	0	0	0	0
01	004	2008/105	2	Aquisição de bens e serviços	15 02022599	10	0	0	0	0	0	0
01	004	2008/105	3	Aquisição de imóvel	15 07010202	10	0	0	0	0	0	0
01	004	2009/4		Cidade Univer(sc)idade - Regenerar e Revitalizar o Centro Histórico de Coimbra - QREN/P.O.Centro		1.982.034	1.634.249	514.265	209.279	212.130	421.409	420.232
01	004	2009/4	1	Divulgação e promoção	15 020217	4.042	0	0	0	0	0	0
01	004	2009/4	2	Recuperação da Ala Central do Antigo Colégio das Artes - Pátio da Inquisição	15 07010307	1.134.387	1.119.886	1.230	0	1.230	1.230	1.230
01	004	2009/4	3	Equipamento de informática	15 070107	10	0	0	0	0	0	0
01	004	2009/4	4	Maquinaria e outro equipamento	15 070207	10	0	0	0	0	0	0
01	004	2009/4	5	Aquisição de outros serviços	15 02022599	10	0	0	0	0	0	0
01	004	2009/4	6	Aquisição e reabilitação de imóvel para instalação de estrutura de apoio técnico e adaptação evolutiva para futuro berçário, infantário e creche	15 07010307	350.000	50.928	50.328	0	48.993	48.993	47.816
01	004	2009/4	7	Repavimentação da Rua Corpo de Deus/Largo da N.ª S.ª da Vitória	15 07030301	196.550	187.624	187.624	83.147	90.471	173.617	173.617
01	004	2009/4	8	Repavimentação da Rua da Alegria, incluindo remodelação de infra-estruturas	15 07030301	11.873	1.389	1.389	0	1.389	1.389	1.389
01	004	2009/4	9	Repavimentação da Rua do Bairro Sousa Pinto e arranjos envolventes	15 07030301	10	0	0	0	0	0	0
01	004	2009/4	10	Repavimentação e remodelação de infra-estruturas na Couraça dos Apóstolos	15 07030301	278.990	269.441	269.441	125.285	67.034	192.320	192.320
01	004	2009/4	11	Equipamento Administrativo	15 070109	10	0	0	0	0	0	0
01	004	2009/4	12	Aquisição de bens diversos	15 020121	6.142	4.980	4.253	847	3.014	3.861	3.861
01	004	2009/5		MONDEGO - Mobilidade e Novos Desenvolvimentos para a Gestão e Ordenamento Urbano (wireless)		50	0	0	0	0	0	0
01	004	2009/5	1	Equipamento de informática	15 070107	10	0	0	0	0	0	0
01	004	2009/5	2	Software informático	15 070108	10	0	0	0	0	0	0
01	004	2009/5	3	Obras de recuperação	15 07010307	10	0	0	0	0	0	0
01	004	2009/5	4	Aquisição de serviços	15 02022599	10	0	0	0	0	0	0
01	004	2009/5	5	Publicidade	15 020217	10	0	0	0	0	0	0
01	004	2009/7		Prestação de serviços para certificação e medições acústicas		1.200	417	201	0	201	201	201
01	004	2009/7	1	Estudos, pareceres, projetos e consultaria	15 020214	1.200	417	201	0	201	201	201
01	004	2009/8		Outros programas comunitários		20	0	0	0	0	0	0
01	004	2009/8	1	Estudos	15 020214	10	0	0	0	0	0	0
01	004	2009/8	2	Aquisição de serviços	15 02022599	10	0	0	0	0	0	0
01	004	2009/9		Central Fotovoltaica para a Alta de Coimbra		30	0	0	0	0	0	0
01	004	2009/9	1	Aquisição de serviços	15 02022599	10	0	0	0	0	0	0
01	004	2009/9	2	Aquisição de equipamento/instalação	15 07011002	10	0	0	0	0	0	0
01	004	2009/9	3	Obras	15 07030301	10	0	0	0	0	0	0
01	004	2009/61		Redes dos Castelos e Muralhas Medievais do Mondego		855.126	409.342	14.441	0	14.441	14.441	14.441
01	004	2009/61	1	Reabilitação Torre do Anto para inst. da casa Museu da Guitarra e do fado	15 07010307	450.000	394.901	0	0	0	0	0
01	004	2009/61	2	Reabilitação Exterior da Muralha entre a Torre de Almedina e a Torre de Anto e Respetiva iluminação cénica	15 07010307	72.644	0	0	0	0	0	0



## Balancete das Grandes Opções do Plano de 2011

Unid.: euro

Obj.	Prog.	Projeto		Designação	Código Orçamental	Dotação	Cabimentado	Comprometido	Faturado anterior	Faturado do ano	Faturado total	Pago	
		Ano/N.º	Ação										
01	004	2009/61	3	Reabilitação do troço liberto da Muralha na Couraça de Lisboa e respetiva iluminação cénica	15	07010307	100.387	0	0	0	0	0	
01	004	2009/61	5	Projeto Transversal - transferência corrente	15	040701	68.500	0	0	0	0	0	
01	004	2009/61	6	Aquisição de bens e serviços	15	02022599	42.000	0	0	0	0	0	
01	004	2009/61	8	Projetos transversais - transferência capital	15	080701	69.700	0	0	0	0	0	
01	004	2009/61	9	Transf. corrente para a Agência da Rede dos Castelos e Muralhas medievais do Mondego (ARCMMM) Transf. de capital para a Agência da Rede dos Castelos e Muralhas medievais do Mondego (ARCMMM)	0102	040701	14.679	14.441	14.441	0	14.441	14.441	14.441
01	004	2009/61	10	Apoio à reabilitação da Escola Secundária José Falcão	0102	080701	37.216	0	0	0	0	0	
01	004	2011/18					20	0	0	0	0	0	
01	004	2011/18	1	Revestimento do pavimento do Ginásio	15	07010307	10	0	0	0	0	0	
01	004	2011/18	2	Obras de reabilitação no edificado, incluindo pintura A Água como Património (Programa Cultura 2007-13 - U.E.)	15	07010307	10	0	0	0	0	0	
01	004	2011/19					32.060	13.938	4.536	0	1.000	1.000	1.000
01	004	2011/19	1	Estudos	15	020214	10	0	0	0	0	0	
01	004	2011/19	2	Aquisição de serviços	15	02022599	9.510	9.402	0	0	0	0	
01	004	2011/19	3	Viagens e alojamento	15	020213	6.510	4.536	4.536	0	1.000	1.000	1.000
01	004	2011/19	4	Promoção	15	020217	1.510	0	0	0	0	0	
01	004	2011/19	5	Reuniões/conferências/seminários	15	020216	13.010	0	0	0	0	0	
01	004	2011/19	6	Outros bens	15	020121	1.510	0	0	0	0	0	

**01 005 Programa de “Abastecimento de Água e Saneamento”**

No âmbito do programa de “Abastecimento de Água e Saneamento”, foram desenvolvidas as seguintes atividades:

**Transferências para AC. Águas de Coimbra E.M.**

<b>Transferências de participações e subsídios para a AC, Águas de Coimbra, EM</b>	
<b>Correntes:</b>	
Comparticipação referente à integração na concessão de novas infraestruturas, conforme parecer do MAOTDR	454.990
Transferência relativa a perda de negócio referente aos dois semestres de 2011	1.591.966
<b>Total</b>	<b>2.046.956</b>

**Condutas de águas pluviais**

- Rua da Chainça, Rua Vicente Pindela e Estrada Principal da Corrente
  - Aprovação do projeto, abertura do procedimento de ajuste direto e Júri do Procedimento em 04.04.2011;
  - 09/05/2011-colocação do concurso na plataforma eletrónica Vortal;
  - Adjudicação da empreitada em 11.07.2011;
  - 19/08/20011 - Contrato da empreitada;
  - 15/09/2011 – Consignação dos trabalhos e Homologação do respetivo auto;
  - No final de 20011: Obra em execução - 56,3%.

**Requalificação e correção hidráulica de linhas de água e drenagem de águas pluviais**

- Passagem hidráulica sobre a ex-EN1 – Rio de Fornos
  - Passagem hidráulica sobre a ex-EN1 – Rio de Fornos\_ Projeto
    - ◆ Aprovação do projeto de execução da obra da PH dos Fornos em 07.02.2011;
    - ◆ Autos de trabalhos - 24.009,60 €.
  - Passagem hidráulica sobre a ex-EN1 – Rio de Fornos\_ Construção
    - ◆ Aprovação do projeto de execução da obra, o programa de procedimento, o caderno de encargos, e a abertura de um novo procedimento por concurso público, com o preço base de 645.000,00 €, e o prazo de execução de 120 dias, bem como a constituição do respetivo Júri em 07.02.2011;
    - ◆ 26/05/2011- Celebração do contrato da empreitada;
    - ◆ 19/07/2011- Concessão de Visto pelo Tribunal de Contas;
    - ◆ Aprovação da data de consignação da empreitada, os técnicos representantes da Autarquia no ato, a fiscalização e a coordenação de segurança da obra, e a aprovação do Plano de Segurança e Saúde (PSS) da empreitada desenvolvido para a obra em 21.10.2011;
    - ◆ Consignação para a execução da obra, em 25/10/2011;
    - ◆ Autos de trabalhos - 50.043,66 €;
    - ◆ No final de 2011: Obra em curso, com execução física de 9% dos trabalhos.
- São João do Campo
  - Aprovação do projeto, abertura do procedimento de ajuste direto e Júri do Procedimento em 23.05.2011;
  - 07/06/2011-colocação do concurso na plataforma eletrónica Vortal;
  - Adjudicação da empreitada em 17.08.2011;
  - 11/10/20011 - Contrato da empreitada;
  - 24/11/2011 – Consignação dos trabalhos e Homologação do respetivo auto;
  - No final de 20011: Obra em execução – 7,3%.

## Balancete das Grandes Opções do Plano de 2011

Unid.: euro

Obj.	Pr og .	Projeto		Designação	Código Orçamental	Dotação	Cabimentado	Comprometido	Faturado anterior	Faturado do ano	Faturado total	Pago
		Ano/N.º	Ação									
01	005			<b>Abastecimento de Água e Saneamento</b>		<b>6.009.212</b>	<b>5.806.708</b>	<b>4.610.769</b>	<b>-6.412</b>	<b>3.915.017</b>	<b>3.908.605</b>	<b>3.740.251</b>
01	005	2002/102		Transferências para AC, Águas de Coimbra E.M.		3.151.952	3.151.932	2.046.956	0	2.046.956	2.046.956	2.046.956
01	005	2002/102	1	Transferência de rendas de infraestruturas	0102 0405010801	1.559.966	1.559.966	454.990	0	454.990	454.990	454.990
01	005	2002/102	2	Transferência por perda de negócio	0102 0405010801	1.591.966	1.591.966	1.591.966	0	1.591.966	1.591.966	1.591.966
01	005	2002/102	3	Outras transferências	0102 0801010101	10	0	0	0	0	0	0
01	005	2002/102	4	Equilíbrio de Contas/Resultado de Exploração Operacional 2011	0102 0501010101	10	0	0	0	0	0	0
01	005	2004/86		Fornecimento de água pela A.C.- Águas de Coimbra, E.M.	0102 02020103	1.000.000	999.604	999.604	-6.412	976.341	969.930	872.153
01	005	2004/87		Manutenção e reparação de condutas de águas pluviais/tarifa de águas pluviais	0102 02022507	797.082	797.082	797.082	0	797.080	797.080	797.080
01	005	2005/98		Águas do Mondego (S.A.)		10	0	0	0	0	0	0
01	005	2005/98	1	Participação no capital social	0103 09070208	10	0	0	0	0	0	0
01	005	2008/51		Condutas de águas pluviais		210.040	127.800	90.000	0	52.080	52.080	0
01	005	2008/51	1	Reparação/remod. de redes de drenagem pluvial	0303 07010402	30.000	5.400	0	0	0	0	0
01	005	2008/51	2	Construção de novas redes de drenagem pluvial	0303 07010402	180.000	122.400	90.000	0	52.080	52.080	0
01	005	2008/51	4	Coletor Pluvial na Mesura - Vale do Rosal	0303 07010402	10	0	0	0	0	0	0
01	005	2008/51	5	Rede de drenagem pluvial em diversas ruas na Pedrulha	0303 07010402	10	0	0	0	0	0	0
01	005	2008/51	7	Drenagem pluvial na Rua dos Vales - ZI da Pedrulha	0303 07010402	10	0	0	0	0	0	0
01	005	2008/51	10	Rede de drenagem de águas pluviais na Rua do Troviscal e das Eiras	0303 07010402	10	0	0	0	0	0	0
01	005	2008/124		Requalificação e correção hidráulica de linhas de água e drenagem de águas pluviais		850.118	730.290	677.127	0	42.559	42.559	24.062
01	005	2008/124	1	Acompanhamento e elaboração estudos	0300 020214	10	0	0	0	0	0	0
01	005	2008/124	3	Coletor na EM 537-2 (Eiras-Santa Apolónia)	14 07030308	10	0	0	0	0	0	0
01	005	2008/124	4	Passagem hidráulica sobre a ex-EN1 - Rio dos Fornos	0303 07030301	672.048	615.551	598.389	0	42.559	42.559	24.062
01	005	2008/124	5	Ladeira da Paula	0303 07030301	10	0	0	0	0	0	0
01	005	2008/124	6	Logo de Deus	0303 07030301	10	0	0	0	0	0	0
01	005	2008/124	7	São João do Campo	0303 07030301	178.000	114.738	78.738	0	0	0	0
01	005	2008/124	8	Drenagem das águas pluviais na R. dos Alcorredores - Fornos	0303 07030301	10	0	0	0	0	0	0
01	005	2008/124	9	Drenagem de água pluviais na Rua da Fontinha - Arzila	0303 07030301	10	0	0	0	0	0	0
01	005	2008/124	10	Execução de coletor pluvial na EM 537 - Estrada de Eiras	0303 07030301	10	0	0	0	0	0	0
01	005	2011/27		Ampliação da rede de drenagem de águas pluviais nas zonas urbanas do Concelho		10	0	0	0	0	0	0
01	005	2011/27	1	Ampliação	0102 0801010101	10	0	0	0	0	0	0

### 01 006 Programa de “Infraestruturas Sanitárias e Higiene Pública”

No Programa de “Infraestruturas Sanitárias e Higiene Pública”, destacam-se as seguintes ações:

- Foram tratados um total de 44 processos enviados pela Provedoria do Ambiente e Qualidade de Vida Urbana de Coimbra.
- No contexto do Circuito de Recolha de Objetos Volumosos (Monos), durante o ano de 2011, foram remetidos para o DAQV um total de 2.071 pedidos para recolha de resíduos, os quais se distribuíram do seguinte modo: 3ª feiras (Resíduos Verdes e Madeiras) – 478 pedidos, 4ª feiras (Monos) – 721 pedidos e 5ª feiras (Sucata Metálica e Resíduos de Equipamento Elétrico e Eletrónico) - 872 pedidos.
- Na sequência da aplicação do Artigo 4º, do Capítulo IV, do Anexo II – Tabela de Preços do Regulamento e Tabela de Taxas, Tarifas e Outras Receitas Municipais (Edital N.º 562/2009), durante o ano de 2011, foram realizados 17 serviços de recolha, transporte e encaminhamento final de resíduos, o que correspondeu a um total de 26,5 horas, 569 km percorridos e 30,84 toneladas de resíduos, havendo-se obtido uma receita final no valor de 1.809,42 €.
- Parte dos resíduos produzidos pelas atividades dos serviços da CMC e outros resultantes do circuito de recolha de objetos volumosos (monos) desenvolvido pela DASP, foram encaminhados para valorização, resultando em receita para o Município. Assim, durante o ano de 2011, foram valorizadas, com receita para a CMC, as seguintes tipologias de resíduos:

Tipologia	Quantidade (Ton)	Receita (€)	Destino Final
Sucata Metálica	35,28	2.822,40	RECI 21
Madeira	613,84	8.906,10	ECOCICLO
<b>Total</b>	<b>649,12</b>	<b>11728,50</b>	

- Elaboração de estudo relativo à sustentabilidade económica e financeira do sistema de recolha, transporte e tratamento de resíduos urbanos no Município de Coimbra, em colaboração com o Departamento Financeiro.
- Emissão de parecer à Proposta de Revisão do Regulamento de Águas e de Águas Residuais de Coimbra elaborada pela A.C., Águas de Coimbra, E.M..
- Emissão de parecer ao Modelo de Regulamento do Serviço de Gestão de Resíduos Urbanos elaborado pela Entidade Reguladora dos Serviços de Águas e Resíduos (ERSAR).
- Emissão de parecer ao “Projeto e construção de uma mini-hídrica no Rio Mondego”.
- Emissão de parecer ao “Relatório de Definição de Âmbito de Definição da Avaliação Ambiental Estratégica do Plano de Gestão das Bacias Hidrográficas dos Rios Vouga, Mondego e Lis, integradas na Região Hidrográfica 4”.
- Participação no seminário da ERSAR denominado de “Sistema de avaliação da qualidade dos serviços de águas e resíduos prestados aos utilizadores”, nos dias 27, 28 e 29 de setembro.
- Participação no workshop da AREAC, com uma apresentação subordinada ao tema geral da recolha seletiva no concelho de Coimbra e em particular à recolha seletiva porta-a-porta na Baixa de Coimbra.
- Foi efetuada uma ação de fiscalização, no âmbito do Contrato para Realização do Projeto Piloto de Prestação de Serviços de Limpeza Urbana celebrados entre o Município de Coimbra e a ERSUC, SA.
- Foi efetuada uma ação de fiscalização ao Parque Verde do Mondego.
- Colaboração no âmbito do Projeto Planalto do Ingote, visando a limpeza de espaços públicos.
- Organizou-se uma ação de rastreio em diversos domínios da saúde, por ocasião do Dia Mundial da Saúde
- Adquiriram-se 75 mini-ecopontos domésticos para o congresso nacional da Associação Nacional de Municípios Portugueses.
- Foi realizado 1 relatório, em conjunto com o SSHST, das necessidades a nível de segurança e higiene, no Cemitério Municipal da Conchada.
- Atualmente a frota Municipal é constituída por 530 unidades, 57 viaturas do tipo pesado, 117 viaturas ligeiras de passageiros e mistas, 17 máquinas industriais e 339 de outros equipamentos de menor dimensão.
- A atividade desenvolve-se na manutenção e reparação da frota de viaturas e máquinas do Município de Coimbra e na gestão do Armazém do Algar. A frota do Departamento de Ambiente e Qualidade de Vida, por ser muito peculiar, ocupa cerca de 74% da mão de obra disponível, sendo os restantes 26% distribuídos pelos outros Departamentos e Divisões do Município, incluindo a Companhia de Bombeiros Sapadores e Polícia Municipal.
- Atividades desenvolvidas pela Divisão de Oficinas, Máquinas e Viaturas:
  - Durante o ano de 2011 foram efetuadas cerca de 1461 reparações em toda a frota da Câmara Municipal de Coimbra – resultado obtido através da receção de oficina – folha de obra.
  - Refira-se que em 2011, foram comunicados, 17 ocorrências de acidente. Dos 18 acidentes, todos foram objeto de participação à Companhia de seguros.
- Atividades mais relevantes e de acordo com os objetivos definidos:
  - Tem-se verificado ao longo dos últimos anos uma redução substancial do número de viaturas imobilizadas em oficina para reparação. Considerando toda a Frota da Câmara Municipal de Coimbra (atualmente 530 unidades), obtemos uma percentagem média de viaturas imobilizadas para reparação em 2011, na ordem dos 5 %, valor semelhante ao ano anterior.

- Durante o ano de 2011, foi adjudicado, o fornecimento faseado de peças originais e serviços para viaturas e máquinas.
  - O Dia Mundial da Energia foi assinalado com a realização de um seminário onde foram abordados 2 temas importantes da atualidade, designadamente Utilização de Energias Alternativas em Frotas de Viaturas e Energias Renováveis em Portugal.
- O Serviço Médico Veterinário (SMV), durante o ano de 2011, continuou a desenvolver as suas funções, no âmbito das competências oficiais atribuídas e especialmente ao médico veterinário municipal, designadamente, no âmbito da dupla tutela deste com a Câmara Municipal de Coimbra (CMC) e com a Direção Geral de Veterinária e Alimentação (DGVA), competências previstas na Lei Orgânica da CMC, no DL nº 116/98, de 05 de maio e na demais legislação específica aplicável, quer no âmbito da salvaguarda da sanidade, saúde e bem-estar dos animais de companhia e de espécies pecuárias e suas implicações sobre a saúde e tranquilidade pública, quer na defesa e promoção da saúde pública veterinária, quer ainda, na defesa, promoção e salvaguarda da salubridade, da higiene e da segurança dos alimentos de origem animal ao longo de toda a cadeia alimentar, incidindo sobretudo a sua atuação, na salvaguarda na disponibilização destes alimentos ao consumidor e na lealdade das transações comerciais. É de realçar que, com o reforço do trabalho da MV/CEI, dos técnicos e dos restantes funcionários deste SMV, o ano de 2011, traduziu-se, na generalidade, num significativo acréscimo de trabalho comparativamente ao ano de 2010.
- Destacam-se as seguintes ações:
    - ♦ Ultimeção duma proposta de Regulamento municipal sobre animais de companhia e outros para o Município de Coimbra a qual, após ter sido sujeita a aprovação da CMC, foi proposta a sua revisão em algum do seu articulado, processo que transitou para 2011.
    - ♦ Manual de procedimentos e formação para o CMROACC destinado aos assistentes operacionais em funções neste serviço (processo que transitou para 2012).
    - ♦ Na área da higiene e segurança alimentar e sobretudo, na área da promoção das atividades produtivas locais e valorização da gastronomia local e tradicional, designadamente, da doçaria artesanal de Coimbra, em 2011, com a colaboração dos estagiários da Escola Superior Agrária de Coimbra, foi elaborado um "Manual de Licenciamento, Requisitos Estruturais e Guia de Boas-Práticas de Higiene e Segurança Alimentar para as Atividades Produtivas Locais - Fabrico artesanal de bolos e doçaria" o qual se encontra em apreciação e aprovação pela DGVA (processo que transitou para 2012).
    - ♦ Na área da sanidade, saúde e bem-estar animal, houve um aumento significativo de entradas de animais no CMROACC (+ 11% que em 2010) e sobretudo, foi o ano em que houve mais adoções de animais por novos donos (+ 50 % de animais adotados relativamente a 2010). De referir ainda que 2011 foi também o ano em que houve menos eutanásias por sobrelotação do CMROACC (menos 33, 3 % de eutanásias que em 2010), factos que se poderão justificar pela instalação do novo canil construído em 2009. Todavia, foi também o ano em que ocorreram mais eutanásias por doença dos respetivos animais (+ 8,4 % que em 2010).
    - ♦ Em 2011, entraram no CMROACC mais cerca de 11% de animais comparativamente ao ano de 2010 (1689, animais em 2011 contra 1527 animais entrados em 2010), sendo de destacar ainda de que desde 2001, 2011 foi o ano em que mais animais entraram no CMROACC.
    - ♦ De salientar que 2011 também foi o ano em que houve mais animais restituídos aos seus donos (mais cerca de 4 % relativamente a 2010) e sobretudo, foi o ano em que houve mais adoções de animais por novos donos (+ 50 % de animais adotados relativamente a 2010). De referir ainda que 2011 foi também o ano em que houve menos eutanásias por sobrelotação do CMROACC (menos 33, 3 % de eutanásias que em 2010), factos que se poderão justificar pela instalação do novo canil construído em 2009. Todavia, foi também o ano em que ocorreram mais eutanásias por doença dos respetivos animais (+ 8,4 % que em 2010).
    - ♦ Na área da higiene e segurança alimentar é de referir que, com a implementação do sistema "Simplex" deixou de ser obrigatório a participação nos processos de licenciamento e de aprovação prévia de estabelecimentos alimentares, pelo que, se justifica a quebra de 66,6% das ações realizadas neste domínio.
    - ♦ Assim, controlo alimentar no comércio grossista e retalhista, sobretudo nos mercados municipais, na restauração e no restante comércio em geral, continuou a ser orientado sobretudo para a orientação técnica dos operadores do setor alimentar do município de Coimbra, tendo em 2011 sido dado continuidade ao Plano Nacional de Controlo Alimentar, designado por PACE - 2011, com o objetivo de harmonização de critérios e procedimentos nos controlos oficiais determinados pela DGVA e pelos Regulamentos Comunitários incluídos no designado "Pacote de Higiene".
    - ♦ Na área do controlo da higiene e segurança alimentar das refeições escolares e por decisão superior da CMC, esse controlo apenas ocorreu no 1º semestre uma vez que foi adjudicado posteriormente ao Instituto Politécnico de Coimbra (IPC), pelo que se justifica no ano de 2011 uma quebra de 49,3 % face aos controlos efetuados por este SMV em 2010.
    - ♦ A formação e informação das populações acerca das matérias relacionadas com a saúde pública veterinária e com a prevenção e controlo de doenças dos animais transmissíveis às pessoas – zoonoses, foi também uma das áreas que, à semelhança dos anos anteriores, se deu especial importância, nomeadamente, através de entrevistas à comunicação social e realização de ações de sensibilização especialmente dedicadas às crianças, realizadas no "Dia Mundial do Animal – 4 de outubro", quer nas instalações do CMROACC, quer em Escolas do Ensino Básico do concelho de Coimbra, e ainda, em ações de formação para médicos veterinários municipais na DGVA.
    - ♦ Em 2011, concluíram-se os procedimentos necessários ao processo de aquisição de serviços para a esterilização de animais adotados do CMROACC, cujo contrato, no âmbito do protocolo estabelecido em 2003 com a Escola Universitária de Medicina Veterinária "Vasco da Gama", foi assinado em finais de 2011 e que transitou para 2012 cujas verbas constam da ação 01 006 2002/112.14 (Protocolos com instituições superiores universitárias de ciências veterinárias). Contudo, como este projeto apenas abrangeu a comparticipação pela CMC na esterilização cirúrgica de animais adotados do CMROACC e não de animais do público em geral, como tal, não foram usadas verbas constantes da ação 01 006 2002/112.10 (Campanha de promoção do controlo da reprodução de animais de companhia).

#### Arranjo das Instalações Municipais do Algar

- Foi dada continuidade à substituição dos termoacumuladores instalados nos balneários do SUH, pelo sistema de aquecimento de águas sanitárias através de caldeira.

#### Recolha e Tratamento de Resíduos Sólidos

- Contratos Resíduos Sólidos Urbanos – 2011 – Tratamento
  - Valor de 1.950.000,00 €, que correspondem ao Contrato de Entrega e Receção de Resíduos Sólidos Urbanos e de Recolha Seletiva para a Valorização, Tratamento e Destino Final celebrado com a ERSUC.

- Contratos Resíduos Sólidos Urbanos – 2011 – Recolha zona Norte
  - Valor de 580.000,00 €, que correspondem ao Contrato de Prestação de Serviços de Recolha e Transporte de Resíduos Sólidos Urbanos com a ERSUC em 1998.
- Contratos Resíduos Sólidos Urbanos – 2011 – Limpeza Alta e Baixa
  - Valor de 770.000,00 €, que correspondem ao Contrato para Realização do Projeto Piloto de Prestação de Serviços de Limpeza Urbana celebrado com a ERSUC em 1993.
- Resíduos recolhidos:

Descrição da estatística e do Indicador de desempenho	2010		2011		Variação 11/10	
	Quant./ Valor	Quant./ Valor	Quant./ Valor	Quant./ Valor	%	Quant./ Valor
Resíduos recolhidos:	ton	ton				
<b>RSU</b>						
CMC	48.954	47.938	-2			-1.016
ERSUC	16.215	16.165	0			-50
<b>Total</b>	<b>65.169</b>	<b>64.102</b>	<b>-2</b>			<b>-1.067</b>
<b>Papel/Cartão</b>						
CMC	558	480	-14			-78
ERSUC	3.267	3.110	-5			-157
<b>Total</b>	<b>3.825</b>	<b>3.590</b>	<b>-6</b>			<b>-235</b>
<b>Embalagens</b>						
CMC	40	44	10			4
ERSUC	1.033	1.147	11			114
<b>Total</b>	<b>1.060</b>	<b>1.190</b>	<b>12</b>			<b>130</b>
<b>Vidro</b>						
CMC	2	6	200			4
ERSUC	2.345	2.310	-1			-35
<b>Total</b>	<b>2.348</b>	<b>2.316</b>	<b>-1</b>			<b>-32</b>
<b>Madeira</b>	<b>550</b>	<b>806</b>	<b>47</b>			<b>256</b>
<b>Verdes</b>	<b>61</b>	<b>58</b>	<b>-5</b>			<b>-3</b>
<b>Monos</b>	<b>64</b>	<b>55</b>	<b>-14</b>			<b>-9</b>
<b>REEE</b>	<b>99</b>	<b>44</b>	<b>-56</b>			<b>-55</b>
<b>Pilhas</b>	<b>2</b>	<b>0</b>	<b>-73</b>			<b>-1</b>
<b>Sucatas</b>	<b>104</b>	<b>36</b>	<b>-65</b>			<b>-68</b>
<b>Consumíveis Impressão</b>	<b>1</b>	<b>0</b>	<b>-100</b>			<b>-1</b>
<b>Plásticos</b>	<b>4</b>	<b>2</b>	<b>-50</b>			<b>-2</b>
<b>Pneus</b>	<b>27</b>	<b>17</b>	<b>-37</b>			<b>-10</b>
<b>Óleos Alimentares</b>	<b>10</b>	<b>5</b>	<b>-113</b>			<b>-5</b>
<b>Biomassa Florestal</b>	<b>364</b>	<b>401</b>	<b>9</b>			<b>37</b>
<b>Total</b>	<b>73.324</b>	<b>72.622</b>	<b>-1,0</b>			<b>-702</b>

- Resíduos depositado em aterro:

Descrição da estatística e do Indicador de desempenho	2010		2011		Variação 11/10	
	Quant./ Valor	Quant./ Valor	Quant./ Valor	Quant./ Valor	%	Quant./ Valor
Resíduos depositados em aterro:	ton	ton				ton
<b>RSU</b>						
CMC	48.954	46.510	-5			-2.444
ERSUC	16.215	16.165	0			-50
<b>Total</b>	<b>65.169</b>	<b>62.675</b>	<b>-4</b>			<b>-2.494</b>
<b>Madeira</b>	<b>0</b>	<b>0</b>	<b>0</b>			<b>0</b>
<b>Verdes</b>	<b>61</b>	<b>58</b>	<b>-5</b>			<b>-3</b>
<b>Monos</b>	<b>64</b>	<b>55</b>	<b>-14</b>			<b>-9</b>
<b>Total</b>	<b>65.294</b>	<b>62.788</b>	<b>-4</b>			<b>-2.506</b>

- No ano de 2011 continuou a verificar-se um decréscimo da deposição de resíduos indiferenciados no aterro sanitário. Por sua vez, relativamente à fileira dos resíduos de madeira, conseguiu-se continuar a garantir a total valorização destes materiais. Os resíduos de verdes e monos, depositados em aterro, mantiveram também a tendência de decréscimo já observada no ano anterior, situação motivada pelo maior cuidado na triagem dos resíduos e pela sensibilização junto das Juntas de Freguesias

– Resíduos enviados para valorização:

Descrição da estatística e do indicador de desempenho	2010	2011	Variação 11/10	
	Quant./Valor	Quant./Valor	%	Quant./Valor
Resíduos enviados para valorização:	ton	ton		ton
<b>Papel/cartão</b>				
CMC	558	480	-14	-78
ERSUC	3.267	3.110	-5	-157
Total	3.825	3.590	-6	-235
<b>Embalagens</b>				
CMC	40	44	10	4
ERSUC	1.079	1.147	6	68
Total	1.119	1.190	6	71
<b>Vidro</b>				
CMC	2	6	200	4
ERSUC	2.345	2.310	-1	-35
Total	2.347	2.316	-1	-31
<b>Madeira</b>				
REEE	99	44	-56	-55
Pilhas	1,68	0,46	-73	-1
Sucatas	104	36	-65	-68
<b>Consumíveis Impressão</b>				
Plásticos	4	2	-50	-2
Pneus	27	17	-37	-10
<b>Óleos Alimentares Usados</b>				
Biomassa Florestal	364	401	10	37
Total	8.452	8.407	-1	-45

Destacamos o peso que a recolha seletiva, porta-a-porta, efetuada pela CMC tem vindo a proporcionar no aumento da correspondente taxa de valorização do Município. Importa referir que a valorização da Biomassa Florestal, que se iniciou em 2010 continuou a revelar um crescimento acentuado, permitindo assegurar o desvio da deposição destes resíduos em aterro sanitário. Em 2011 continuou a verificar-se a tendência de crescimento da valorização da madeira devido ao encaminhamento dos resíduos provenientes das atividades do SPC. No que diz respeito aos óleos alimentares usados notou-se uma considerável redução justificável pela ocorrência de alguns atos de vandalismo sobre os oleões do concelho. A valorização de REEE teve também uma diminuição muito significativa, motivada pela redução de pedidos junto dos nossos serviços.

### Modernização da Frota

– Manutenção e renovação de material de transporte

- Reparação de motor da pá carregadora de rodas da marca CAT 926 E, no valor de 4.001,68 €;
- Aquisição de cesto de apoio ao corte e podas de árvores, no valor de 2.706,00 €;
- Reparação da caixa de velocidades automática da viatura pesada de recolha de resíduos sólidos urbanos, no valor de 11.038,33 €

– Trabalhos especializados em viaturas e máquinas

- Inspecções técnicas periódicas e prestação de serviços em pneus.

Descrição da estatística e do indicador de desempenho	2010		2011		Variação 11/10	
	Unid.	Quant./Valor	Unid.	Quant./Valor	%	Quant./Valor
Reparações internas	n.º	1230	n.º	1261	2,52	31
Reparações externas	n.º	230	n.º	200	-13,04	-30
Requisições internas	n.º	1277	n.º	870	-31,87	-407
Inspecções pesados	n.º	86	n.º	87	1,16	1
Inspecções ligeiros	n.º	78	n.º	80	2,56	2
Reinspecções	n.º	19	n.º	16	-15,79	-3

- A diminuição do número de requisições internas é um sinal positivo e reflete melhorias na gestão oficial e na identificação do material necessário às intervenções mecânicas. Deve-se ainda ao facto que durante 2011 continuámos com os fornecimentos faseados de peças e serviços para viaturas.

Unid: euro

Descrição da estatística e do Indicador de desempenho	2010	2011	Variação 11/10
	Valor	Valor	Valor
Material	256.412,55	127.288,07	-129.124,48
Pneus	46.360,37	32.884,01	-13.476,36
Combustíveis	734.388,99	797.001,21	62.612,22
Lubrificantes	17.244,60	16.717,29	-527,31
Mão De Obra	177.347,53	190.423,07	13.075,54
Rep. Exterior	186.682,48	102.609,74	-84.072,74
Insp. Téc.	5.839,38	5.905,52	66,14
<b>Total</b>	<b>1.424.275,90</b>	<b>1.272.828,91</b>	<b>-151.446,99</b>

- O aumento dos custos com combustível deve-se ao maior custo de aquisição. Verifica-se também uma diminuição dos custos com material para reparação, adquirido ao exterior e obtido através de stock, devido aos descontos praticados pelos fornecedores. Verifica-se ainda, uma diminuição no valor das reparações externas, pelas mesmas razões do ponto anterior.

Unid: euro

Descrição da estatística e do Indicador de desempenho	2010	2011	Variação 11/10
	Valor	Valor	Valor
PRESIDÊNCIA	3.627,60	3.213,74	-413,86
VEREAÇÃO		6.557,63	
GAF	2.846,42	3.595,25	748,83
PM	26.964,34	23.543,29	-3.421,05
CBS	134.984,98	85.809,49	-49.175,49
DMD	756,89	4.009,08	3.252,19
DFP	944,31	1.387,09	442,78
DPT	2.049,92	4.886,18	2.836,26
DGURU	17.927,79	18.428,64	500,85
DOIE	207.474,35	205.649,15	-1.825,20
DDSE	3.542,98	2.061,12	-1.481,86
DDJ	6.626,08	6.405,54	-220,54
DAQV	889.166,28	800.120,15	-89.046,13
DC	9.974,87	12.427,59	2.452,72
DH	13.909,89	6.998,39	-6.911,50
SPC	10.434,63	7.699,42	-2.735,21
GCH	1.978,31	2.468,82	490,51
Protocolo c/ EPE	85.226,88	71.662,82	-13.564,06
<b>Total</b>	<b>1.418.436,52</b>	<b>1.266.923,39</b>	<b>-158.070,76</b>

- Diminuição dos custos com material, devido aos descontos praticados pelos fornecedores no fornecimento contínuo de peças, influenciaram os custos totais com significativo no DAQV e CBS.

Unid: euro

Descrição da estatística e do Indicador de desempenho	2010	2011	Variação 11/10
	Valor	Valor	Valor
Custos com manutenção	684.047,53	469.922,18	-214.125,35
Custos com combustível	734.388,99	797.001,21	62.612,22
<b>Total</b>	<b>1.418.436,52</b>	<b>1.266.923,39</b>	<b>-151.513,13</b>

- A variação mais significativa está relacionada com os descontos praticados pelos fornecedores na aquisição de material para as reparações, contudo verificou-se um aumento dos custos com combustível, devido ao maior custo de aquisição



Unid: euro

Descrição da estatística e do Indicador de desempenho	2010 Valor	2011 Valor	Varição 11/10 Valor
Material mecânico auto-geral	31.189,75	31.060,88	-128,87
Material viaturas pesadas	7.050,62	6.716,59	-334,03
Material elétrico	8.092,09	7.163,34	-928,75
Material de pintura	1.057,97	880,58	-177,39
Carroçaria e viseira	2.483,52	2.502,48	18,96
Pneus e câmaras de ar	34.611,10	23.432,89	-11.178,21
Massas e lubrificantes	10.277,18	10.448,81	171,63
Produtos de higiene industrial	85.993,59	105.060,90	19.067,31
Diversos	15.452,52	15.524,20	71,68
Combustíveis	14.583,22	16.880,36	2.297,14
Mat. Higiene/Limpeza	3.788,06	1.576,83	-2.211,23
Material Diverso	307,23	5.856,05	5.548,82
Vestuário Proteção		11.257,64	
<b>Total</b>	<b>214.886,85</b>	<b>238.361,55</b>	<b>12.217,06</b>

- Este quadro refere-se a material em stock no Armazém do Algar e permite demonstrar a diminuição das existências em valor, apesar do aumento de quantidade dos produtos em Stock. Isto deve-se a uma maior preocupação em criar e manter stock de material de maior desgaste e consequentemente de maior consumo.

Unid: Litros

Descrição da estatística e do Indicador de desempenho	2010 Quant.	2011 Quant.	Varição 11/10 Quant.
Consumo de gasóleo	680.812,07	626.415,44	-54.396,63
Consumo de Biodiesel		30.191,66	
<b>Total</b>	<b>680.812,07</b>	<b>656.607,10</b>	<b>-54.396,63</b>

- Apesar do aumento dos custos com o combustível, a quantidade consumida diminuiu, devido a Escola Prática de Engenharia de Espinho ter terminado a abertura de caminhos florestais e também devido à utilização de Biodiesel em seis viaturas (quatro viaturas pesadas e duas ligeiras).

#### Equipamento de Deposição de Resíduos

– Aquisição de sacos plásticos p/ depósito resíduos sólidos urbanos

- A recolha de resíduos na Alta e Baixa de Coimbra está dependente da distribuição de sacos de plástico, através das sedes das juntas de freguesia de Almedina, Santa Cruz, São Bartolomeu e Sé Nova. Em 2011, foram entregues os seguintes sacos:
  - ♦ Almedina – 1.420 rolos de sacos de 30 litros e 2045 rolos de sacos de 100 litros;
  - ♦ Santa Cruz – 610 rolos de sacos de 30 litros e 765 rolos de sacos de 100 litros;
  - ♦ São Bartolomeu – 3.040 rolos de sacos de 30 litros e 8.400 rolos de sacos de 100 litros;
  - ♦ Sé Nova – 420 rolos de sacos de 30 litros e 230 rolos de sacos de 100 litros.
- A recolha seletiva porta-a-porta da Baixa de Coimbra está igualmente dependente da deposição dos resíduos em sacos coloridos em dias diferenciados. Em 2011, foram entregues os seguintes rolos de sacos:
  - ♦ 1.190 rolos de sacos azuis de 100 litros para recolha seletiva de papel;
  - ♦ 1.400 rolos de sacos amarelos de 100 litros para recolha seletiva de embalagens;
- Nos dispensadores de sacos para dejetos caninos, distribuídos pela cidade, foram colocados 52.500 sacos.
- Nos contentores molok foram colocados:
  - ♦ 470 sacos descartáveis nos contentores de 3000 litros;
  - ♦ 684 sacos descartáveis nos contentores de 5000 litros.
- Na recolha das papeleiras foram utilizados 1320 rolos de sacos de 100 litros.

Descrição da estatística e do Indicador de desempenho	2010		2011		Variação 11/10	
	Unid.	Quant./ Valor	Unid.	Quant./ Valor	%	Quant./ Valor
contentores de 800 litros	nº	0	nº	100		100
contentores de 110 litros	nº	0	nº	0		0
contentores de 800 litros (grandes produtores)	nº	0	nº	10		10
suportes metálicos	nº	0	nº	0		0
contentor enterrado (molok)	nº	0	nº	8		8
tampas p/ contentores 800 litros	nº	100	nº	40	-60	-60
eixos p/ contentores 800 litros	nº	0	nº	0	0	0
pivots p/ contentores 800 litros	nº	200	nº	160	-20	-40
pegas p/ contentores 800 litros	nº	300	nº	0		-300
rodas p/ contentores 800 litros	nº	0	nº	0		0
papeleiras	nº	0	nº	0		0
sacos de 100 litros	nº	100.590	nº	180.600	80	80.010
sacos de 30 litros	nº	176.130	nº	322.500	83	146.370
sacos p/ contentor molok de 3000 litros	nº	540	nº	1.000	85	460
sacos p/ contentor molok de 5000 litros	nº	1.118	nº	1.434	28	316
sacos p/ recolha seletiva	nº	39.550	nº	59.000	49	19.450
sacos p/ dejetos caninos	nº	225.000	nº	0		-225.000
colocação de ecoPontos	nº	25	nº	0		-25
colocação de oleões	nº	0	nº	0		0

- As aquisições de papeleiras nos últimos anos, permitiram a criação de um circuito específico de despejo deste tipo de equipamento. Durante o ano de 2011 a ERSUC, S.A. não entregou ecoPontos ao Município de Coimbra. Em 2011 foram adquiridos 10 novos oleões contudo estes apenas foram recebidos na última semana do ano, pelo que não foi possível aplicá-los na via pública.

#### – Aquisição de multibenos/contentores Molok

- Foram adquiridos 8 contentores enterrados, modelo molok, para deposição de resíduos indiferenciados e 1 contentor metálico aberto com sistema de elevação polibenne/ ampliroll.

#### – Aquisição de equipamento

- As novas colocações de contentores totalizaram 97 contentores de 800 litros (63 novos e 34 usados) e 83 contentores de 110 litros (49 novos e 34 usados). E foram ainda recuperados e substituídos 200 contentores de 800 litros.

### Operações Desratização e Desinfestação

- Para assegurar o controlo de pragas no concelho de Coimbra foi celebrado um contrato de prestação de serviços de desinfestação, no dia 11 de março de 2010, com duração de três anos, o qual compreende os seguintes serviços:
  - Desratização e desbaratização do concelho de Coimbra – realização de campanhas com frequências quadrimestrais (exceto nos mercados e estabelecimentos alimentares, onde a frequência das intervenções é trimestral) e ações corretivas sempre que se verifique essa necessidade;
  - Tratamentos contra pulgas (4 tratamentos anuais – 2 em habitações e 2 no exterior), carraças (4 tratamentos anuais – 2 em habitações e 2 no exterior) e formigas com asas (4 tratamentos anuais em salas de estabelecimento de ensino);
  - Eliminação de insetos nas instalações do Serviço Médico-Veterinário (tratamentos quinzenais no período compreendido entre fevereiro e outubro e mensais para os meses de novembro, dezembro e janeiro).
- Estes serviços de desinfestação abrangem os seguintes locais: rede geral de esgotos – cerca de 35 480 caixas de visita; mercados municipais – cobertos (D. Pedro V e Calhabé) e descoberto (de Levante); espaços verdes do concelho de Coimbra; parque infantis; escolas do 1º CEB e estabelecimentos de ensino pré-escolar; bairros municipais; margens do Rio Mondego, numa faixa de 10 metros, desde a Ponte do Açude ao Parque Verde do Mondego; situações excecionais que se mostrem necessárias para a garantia da saúde pública; outros espaços municipais que sejam criados no decurso do contrato.
- Assim, durante o ano de 2011 foram realizadas três Campanhas de Desinfestação contra Ratos e Baratas envolvendo todos os locais supra mencionados, tendo, no entanto, havido necessidade de efetuar inúmeras repicagem, as quais tiveram origem em solicitações dirigidas ao DAQV, por parte das juntas de freguesia, estabelecimentos de ensino, outras unidades orgânicas da CMC e outras entidades externas.
- Para além destes tratamentos, no ano de 2011, foram ainda concretizados um tratamento contra formigas com asas no interior e um tratamento de pulgas no exterior.

**Serviço Médico-Veterinário**

- Equipamento específico do SMV
  - Aquisição de 4 gaiolas/armadilhas, para captura de canídeos errantes.
- Ferramentas e utensílios do SMV
  - Aquisição dos seguintes materiais e utensílios de desgaste rápido, aquisição de laços, redes de captura e de contenção de animais errantes, gaiola de contenção de gatos c/ parede amovível. Foi ainda feita a proposta de aquisição de campânulas e lâmpadas de aquecimento de animais.
- Protocolos com entidades externas
  - Foram estabelecidos procedimentos necessários para a celebração dum protocolo de colaboração institucional com a GNR de Coimbra e com o Centro Hípico de Coimbra, para a captura, recolha, alojamento, alimentação e maneo geral de equídeos errantes ou abandonados.
- Protocolos com Instituições Sup. Universitária de Ciências Veterinárias
  - Em 2011, foram concluídos os procedimentos necessários ao processo de aquisição de serviços para a esterilização cirúrgica de animais adotados do CMROACC, cujo contrato, no âmbito do protocolo estabelecido em 2003 com a Escola Universitária de Medicina Veterinária "Vasco da Gama", foi assinado em finais de 2011.
- Aquisição de rações e outros alimentos para animais
  - Aquisição de ração e outros alimentos para alimentação dos animais alojados no CMROACC (1.689 animais entrados no CMROACC em 2011 - + 11% que em 2010) e para servirem de iscos para captura de animais de companhia (+ 3,1 capturas que em 2010).
- Aquisição de medicamentos (méd. e profiláticos) para animais e outros consumíveis veterinários
  - Aquisição de medicamentos para eutanásia, sedação, tratamentos médicos e profiláticos de animais e outros consumíveis veterinários (agulhas, seringas, luvas descartáveis, desinfetantes específicos, destinados aos animais alojados no CMROACC (1.689 animais entrados no CMROACC em 2011 - + 11% que em 2010).
- Ampliação do Centro Municipal de Recolha Oficial de Animais de Companhia (CMROACC) – 1.ª fase
  - Aprovação da Revisão de Preços Definitiva e da Conta Final da empreitada (11/07/2011);
  - Em 31-12-2011: Obra concluída fisicamente, com receção provisória.

Descrição estatística e do indicador do desempenho	2010	2011	Variação 11/10	
	Quantidade	Quantidade	Quantidade	Quant/%
<b>Área da Saúde e do Bem Estar Animal</b>				
Animais entrados no CMROACC (total anual)	1.527	1.689	+ 162	+ 11 %
Média de animais entrados / mês	127,5	141	+ 13,25	+ 10,4 %
Média de animais entrados / dia útil trabalho	5,78	6,4	+ 0,62	+ 11 %
Animais entrados no CMROACC (cães)	1.084	1129	+ 45	+ 4,2 %
Animais entrados no CMROACC (gatos)	443	560	+ 117	+ 26,4 %
Animais entrados no CMROACC (entregues / recolhas por particulares)	804	921	+ 117	+ 14,6 %
Animais entrados no CMROACC (capturas/recolhas c/ apoio particulares)	460	604	+ 144	+ 31,3 %
Animais entrados no CMROACC (capturas/recolhas pelo SMV)	702	736	+ 34	+ 4,8 %
Animais entrados no CMROACC (capturas efetivas pelo SMV)	574	592	+ 18	+ 3,1 %
Solicitações captura apresentadas no SMV	696	688	- 8	- 1,1 %
Saídas carro captura do SMV	793	1074	+ 281	+ 35,4 %
Animais recolhidos ao portão CMROACC	136	169	+ 34	+ 25 %
Animais nascidos no CMROACC	10	7	- 4	- 40 %
Saídas de animais do CMROACC (total de animais)	1.486	1.651	+ 165	+ 11,1 %
Restituições aos donos	61	65	+ 4	+ 6,6 %
Adoções por novos donos	290	435	+ 145	+ 50 %
Eutanásias doença dos animais	651	706	+ 55	+ 8,4 %
Eutanásias agressividade dos animais	282	277	- 5	- 1,8 %
Eutanásia por sobrelotação do CMROACC	42	28	- 14	- 33,3 %
Mortes naturais no CMROACC	146	135	- 11	- 7,5 %
Recolha Cadáveres Animais Companhia	332	404	+ 72	+ 21,7 %
Recolha cadáv. Aves	0	0	0	0 %
Nº de vacinações anti-rábica Canídeos	2.039	1868	- 171	- 8,4 %
Identificação Eletrónica Canídeos	564	701	+ 137	+ 24,3 %

Descrição estatística e do indicador do desempenho	2010	2011	Variação 11/10	
	Quantidade	Quantidade	Quantidade	Quant/%
<b>Área da Saúde e do Bem Estar Animal</b>				
Proc./queixas insalubridade /intranquilidade Ani. Companhia.	175	294	+ 119	+ 68 %
Processos Contra-ordenação instaurados SMV	34	45	+ 11	+ 32,4 %
Sequestros sanitários animais agressores (canil)	7	8	+ 1	+ 14,3 %
Sequestros sanitários animais agressores (domicílio)	4	5	+ 1	+ 25 %
Licen / Controlo Clínicas Vet, Peshops e Circos	8 Relt. Téc. 2 Circos 3 Pet shops	3 Relatórios 4 Vistorias 2 Circos	- 5 Relatórios + 1 Vistoria	
Proc./queixas insalub /intranq. Ani. Esp Pecuárias.	23	3 Processos/ Visitas 2 Relatórios Técnicos	- 20 Processos	- 87%
Ações de informação / sensibilização animais	2 ações (Rádio UC + Colégio Rainha Santa)	6 ações (escolas + DGVA) + Elaboração. Manual proced. CMROACC	+ 4 ações	+ 50 %
<b>Área da Higiene e Segurança Alimentar</b>				
Proc Licenc Estab. Alimentares (retalho, grosso, indústrias)	18 Processos	6 Processos	- 12	- 66,6 %
Venda Ambulante de Alimentos (processos licenc.)	63 Processos	48 Processos	- 2	- 23,8 %
Vigilância e controlo alimentar (feiras e mercados municipais)	Diariamente / semanal	Diariamente / semanal	0	---
Vigilância /controlo e fiscal. alimentar	101 ações controlo/fisc.	114 ações controlo/fisc.	+ 13 ações controlo/fisc	+ 13 %
Vigilância e controlo alimentar (Escolas)	77 Visitas	39 Visitas (1º Semestre)	- 38 Visitas	- 49,3 %
Ações de promoção dos produtos alimentares tradicionais		Elaboração dum manual de lic e boas práticas Activ. Prod. Locais		+ 100 %

- Na área na Saúde e do Bem-Estar Animal (canil e gatil municipal, queixas por insalubridade e intranquilidade provocadas por animais de companhia, processos de contraordenação instaurados, entre outros), e ainda, na Área do Controlo Oficial da Higiene e Segurança Alimentar (controlo da higiene e da segurança alimentar em mercados municipais, estabelecimentos de restauração e bebidas, comércio a retalho de alimentos de origem animal (talhos, peixarias, supermercados, hipermercados, padarias/pastelarias, entre outros), constata-se que em 2011, houve um aumento significativo do trabalho efetuado. Contudo, no respeitante ao controlo das refeições escolares nas escolas do ensino básico e pré-escolar tuteladas pela CMC, essas ações de controlo apenas ocorreram no 1º semestre de 2011, uma vez que estas funções foram pela CMC contratualizadas externamente ao IPC.

## Canil - Ano 2011

Cães	ENT CANIL				REC/CAP			SEQUESTRO			TOTAL ENTRADAS	REST	ADOP	MOR NAT	OCISÃO			TOTAL SAÍDAS	Vacina	Chip	Bol Sanit.
	PRO	APR	DOM	NAS CA	MUN	PORT	EQUIP	DOM	CANIL	DOENÇA					AGRESS	SOB	FLUGA				
JAN	26	20	10	4	13	7	29		1	109	7	12	4	32	12	1	68	48	28	29	
FEV	25	25	3	0	11	7	38		0	109	10	15	4	43	16	0	88	61	31	37	
MAR	8	26	3	0	5	2	21		0	65	4	39	3	23	14	1	84	48	52	55	
ABR	11	25	3	0	4	12	24		0	79	4	29	2	38	13	1	87	66	42	40	
MAI	16	38	4	0	9	6	34		1	107	3	16	2	49	16	1	87	60	27	32	
JUN	12	20	2	0	4	10	28		3	76	2	24	4	24	4	0	58	93	46	41	
JUL	24	15	5	0	6	14	27		0	91	4	24	10	61	20	3	122	169	54	52	
AGO	32	24	5	0	1	14	42		0	118	7	30	3	48	22	5	115	182	60	64	
SET	24	12	1	0	4	4	39	1	2	84	7	31	5	27	15	3	88	960	205	233	
OUT	11	39	1	0	3	6	44		0	104	6	28	3	37	16	1	93	76	59	57	
NOV	8	22	0	0	2	13	37	2	0	82	3	42	4	22	11	5	87	52	53	53	
DEZ	19	19	6	3	1	17	40	2	2	105	5	41	3	40	18	7	114	53	44	43	
<b>TOTAL</b>	<b>216</b>	<b>285</b>	<b>43</b>	<b>7</b>	<b>63</b>	<b>112</b>	<b>403</b>	<b>5</b>	<b>9</b>	<b>1129</b>	<b>62</b>	<b>331</b>	<b>47</b>	<b>444</b>	<b>177</b>	<b>28</b>	<b>2</b>	<b>1091</b>	<b>1868</b>	<b>701</b>	<b>736</b>
	<b>501</b>					<b>578</b>								<b>649</b>							
Média Mensal	18,0	23,8	3,6	0,6	5,3	9,3	33,6	1,7	0,8	94,1	5,2	27,6	3,9	37,0	14,8	2,3	2,0	90,9	187,4	60,6	64,8
% anual	19%	25%	4%	1%	6%	10%	36%	1%	1%	100%	6%	30%	4%	41%	16%	3%	0%	100%			

Gatil – Ano 2011

Gatos	ENT CANIL			REC/CAP			TOTAL ENTRADAS	REST	ADOP	MOR NAT	OCISÃO			TOTAL SAÍDAS
	PRO	APR	DOMIC	MUN	PORT	EQUIP					DOENÇA	AGRESS	FUGA	
JAN	0	8	1	3	1	3	16		3	3	2	1	1	10
FEV	3	4	2	1	1	7	18		4	3	11	1		19
MAR	2	3	2	0	5	18	30		5	2	7	13		27
ABR	4	9	0	2	0	6	21	1	1	0	6	11		19
MAI	4	41	0	11	5	29	90		19	6	40	13		78
JUN	2	22	0	4	16	24	68		11	21	24	13		69
JUL	11	27	0	4	13	27	82		6	12	58	8	1	85
AGO	17	37	0	6	2	17	79	1	25	15	32	4		77
SET	0	17	1	1	7	5	31		13	10	11	6		40
OUT	2	34	0	0	4	29	69		7	7	38	15	1	68
NOV	0	4	0	0	3	21	28		7	4	16	9		36
DEZ	7	18	0	0	0	3	28	1	3	5	17	6		32
<b>TOTAL</b>	<b>52</b>	<b>224</b>	<b>6</b>	<b>32</b>	<b>57</b>	<b>189</b>	<b>560</b>	<b>3</b>	<b>104</b>	<b>88</b>	<b>262</b>	<b>100</b>	<b>3</b>	<b>560</b>
	<b>276</b>			<b>278</b>							<b>362</b>			

<b>Média mensal</b>	4	19	1	3	5	16	47	1	9	7	22	8	1	47
<b>% anual</b>	9%	40%	1%	6%	10%	34%	100%	1%	19%	16%	47%	18%	1%	100%

– Sistematização das ações de controlo nos estabelecimentos alimentares

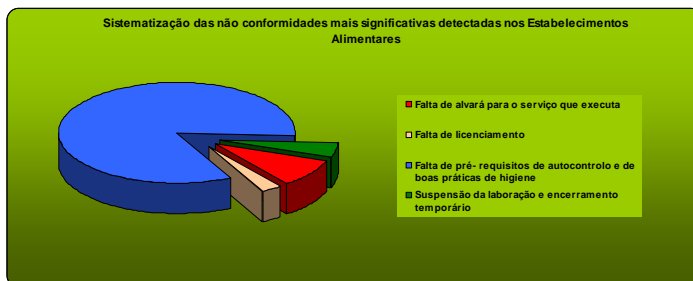

Falta de alvará para o serviço que executa	9%
Falta de licenciamento	3%
Falta de pré-requisitos de autocontrolo e de boas práticas de higiene	80%
Suspensão da laboração e encerramento temporário	4%
Outros	4%
<b>Total</b>	<b>100%</b>

– Sistematização das inspeções sanitárias em estabelecimentos alimentares efetuados pelo SMV - 2011

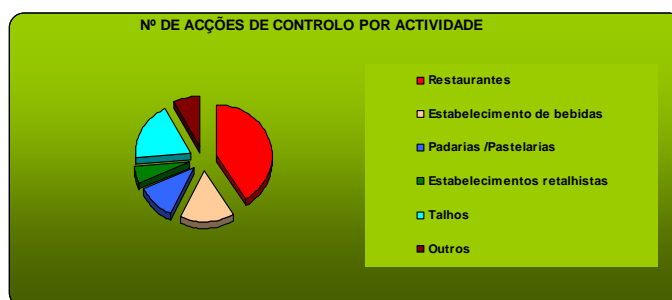

Restaurantes	47	41%
Estabelecimento de bebidas	18	16%
Padarias /Pastelarias	13	11%
Estabelecimentos retalhistas	6	5%
Talhos	21	18%
Outros	9	8%
<b>Total</b>	<b>114</b>	<b>100%</b>

- Particulares

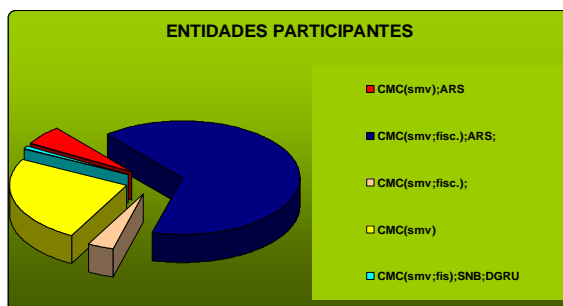

CMC(smrv);ARS	6	5%
CMC(smrv;fisc.);ARS;	72	65%
CMC(smrv;fisc.);	4	4%
CMC(smrv)	27	25%
CMC(smrv;fis);SNB;DGRU	1	1%
<b>Total</b>	<b>110</b>	<b>100%</b>

- Participação do SMV nos licenciamentos de estabelecimentos comerciais e outros de produtos alimentares de origem animal.

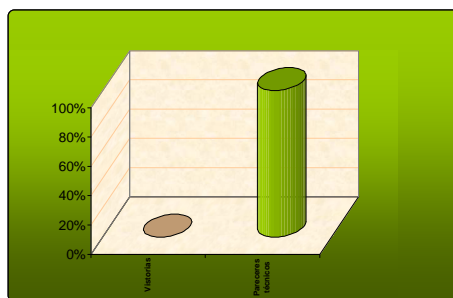

Vistorias	0	0%
Pareceres técnico	6	100%
<b>Total</b>	<b>6</b>	<b>100%</b>

- Sistematização do cumprimentos das não conformidades detetadas na 1.ª visita

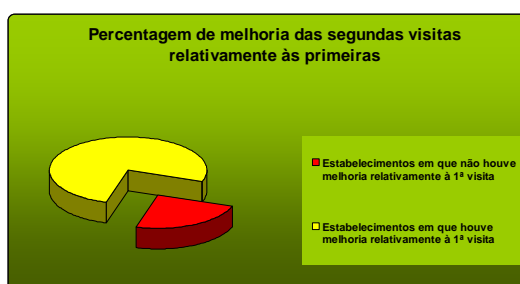

Estabelecimentos em que não houve melhoria relativamente à 1ª visita	5	24%
Estabelecimentos em que houve melhoria relativamente à 1ª visita	16	76%
<b>Total</b>	<b>21</b>	<b>100%</b>

– Vistorias de inspeção sanitária aos veículos de venda ambulante/feirante de géneros alimentícios em 2011

Atividade	Nº de vistorias	%
Peixe fresco	35	73%
Bacalhau	0	0%
Frutas e legumes	0	0%
Castanhas	0	0%
Gelados	0	0%
Sandés, Cachorros e Bifanas	11	23%
Enchidos, presuntos e queijos	0	0%
Mercearias	0	0%
Padaria Pastelaria seca	0	0%
Tremoços e amendoins	0	0%
Pipocas, Algodão Doce e Doçarias	2	4%
<b>Total</b>	<b>48</b>	<b>100%</b>

– Feirantes/venda ambulante

Atividade	Nº	%
Feirantes	0	0%
Venda ambulante	48	100%
<b>Total</b>	<b>48</b>	<b>100%</b>

**Obras de remod. da Div. Man. Maq. e Viaturas**

– Obras de requalificação e remodelação

- Foi proposto a abertura de concurso por ajuste direto, para o fornecimento e montagem de um portão de pesos para alargamento da entrada de viaturas pesadas na serralharia mecânica.
- Foi ainda proposto a abertura de concurso por ajuste direto, para o fornecimento e montagem de janelas em alumínio nos gabinetes do Armazém do Algar.

– Eq. de apoio para oficinas, estação de serviço e serralharia mecânica

- Aquisição de grua articulada móvel, no valor de 1.217,70 €
- Aquisição de um elevador curto de tesoura para viaturas ligeiras, no valor de 6.396,00 € - processo em fase de adjudicação

**Requalificação Cemitério Municipal Conchada**

– Maquinaria e equipamento diverso

- Foi fornecida uma mini-escavadora de rastros para o Cemitério, pelo valor de 26.571,25€.

– Construção de Jazigos e Ossários no Talhão 13 do Cemitério da Conchada

- Aprovação da Receção Definitiva, da libertação da garantia bancária, e dos valores retidos nos autos de medição e revisão de preços para reforço da garantia (18/04/2011);
- 31-12-2011: Obra concluída fisicamente, com receção definitiva.

	2010	2011
<b>Entradas de restos mortais</b>	<b>353</b>	<b>339</b>
Covais temporários	269	246
Covais por 10 anos	1	3
Talhão dos Combatentes	0	1
Talhão dos Indigentes	15	12
Talhão dos Bombeiros	0	0
Não falecidos no Concelho	1	0
Inumações em jazigo particular		
Cadáveres	34	38
Cinzas	5	7
Inumações jazigo municipal		
Células do meio		4
Células cima/baixo	18	19
1º e 2º piso	1	2
3º piso	4	1
Inumações em Sepulturas Perpétuas	1	0
Inumação cinzas em ossário municipal	0	6
Peças provenientes dos Hospitais	<b>344</b>	<b>301</b>
Abortos	83	148
Membros	261	153
<b>Exumações efetuadas</b>	<b>133</b>	<b>126</b>
Não concretizadas	24	43
Para outros Cemitérios	21	18
Para Jazigos particulares	5	14
Para sepultura perpétua	0	0
Para Ossários Municipais		
Para Células (do meio)	14	17
Para Células (do meio) urna dupla e depósito perpétuo	3	4
Para Células (do meio) urna dupla e depósito 50 anos	5	5
Para Células (de cima/baixo)	7	15
Para Células (de cima/baixo) urna dupla e depósito 50 anos	9	4
Para Células (de cima/baixo) urna dupla e depósito perpétuo	0	1
Para prateleiras		1
Para Prateleiras urna dupla e depósito 50 anos	0	3
Para Prateleiras urna dupla e depósito perpétuo	1	1
Para Ossários dos combatentes	1	0
<b>Trasladações</b>	<b>69</b>	<b>55</b>
<b>Cadáveres</b>		
Jazigo municipal para jazigo municipal	0	4
Jazigo municipal para jazigo particular	2	0
jazigo municipal para outro Cemitério	2	4
jazigo particular para jazigo municipal	1	0
jazigo particular para jazigo particular	1	2
jazigo particular para outro cemitério	8	3
Outro Cemitério para este cemitério (jaz.particular)	0	0
De prateleira 1º e 2º piso para células do meio	4	1
De prateleira 1º e 2º piso para células cima/baixo	3	1
De prateleira 3º piso para células do meio	14	1
De prateleira 3º piso para células cima/baixo	2	0
De células do meio para células do meio	18	0
De células do meio para células cima/baixo	0	0
De células de cima/baixo para células do meio	14	0
De células cima/baixo para células cima/baixo	0	0



	2010	2011
<b>Ossadas</b>		
De prateleira para células do meio	14	2
De prateleira para célula do meio (urna dupla)	1	2
De prateleira para células cima/baixo	2	2
De prateleira para célula cima/baixo (urna dupla)	0	0
De prateleira para jazigo particular	0	0
De prateleira para prateleira	0	1
De células do meio para células do meio	13	4
De células meio para células cima/baixo	0	0
De células meio para células cima/baixo (urna dupla)	4	0
De células cima/baixo para células do meio	9	3
De células cima/baixo para células cima/baixo	1	5
De células do meio para células do meio (urna dupla)	4	0
De outros Cemitérios para este (jazigo particular)	0	0
De outros Cemitérios para este (2ª ossada prateleira)	3	0
Para outro Cemitério	3	20
De Jazigo particular para jazigo particular	1	0
<b>Colocação de revestimentos</b>	<b>152</b>	<b>155</b>
<b>Recolocação de revestimentos</b>	<b>50</b>	<b>56</b>
<b>Colocação de epitáfios</b>	<b>16</b>	<b>15</b>
<b>Passagem de certidões</b>	<b>8</b>	<b>20</b>
<b>Averbamentos</b>	<b>31</b>	<b>27</b>
Transmissões mortis causa - jazigos	27	20
Transmissões mortis causa - sepulturas perpétuas	0	1
transmissões ato entre vivos - jazigos	3	
Nova residência	1	2
transmissões testamento pessoas diferentes	0	0
<b>Concessão de terrenos</b>	<b>0</b>	<b>3</b>
<b>Sepulturas em cimento</b>	<b>51</b>	<b>50</b>
<b>Depósitos pelo período de 24 horas</b>	<b>24</b>	<b>25</b>
<b>Pedidos de restituição de revestimentos</b>	<b>66</b>	<b>74</b>
<b>Requerimentos recebidos e informados</b>	<b>553</b>	<b>758</b>
<b>Guias de recebimento passadas</b>	<b>535</b>	<b>775</b>
<b>Valor total das guias de recebimento</b>	<b>55.083,30</b>	<b>90.591,00</b>
<b>Valor total cobrado pela tesouraria</b>	<b>73.046,34</b>	<b>32.382,00</b>
<b>TOTAL</b>	<b>128.129,64</b>	<b>122.973,00</b>

### Crematório Municipal

#### – Projeto e construção

- Aprovação de abertura de procedimento de Concurso Público, aprovando o programa de procedimento e o caderno de encargos da empreitada, o prazo de execução de 12 meses e o júri de procedimento, e o envio do processo à Assembleia Municipal (13/06/2011).
- Aprovação de abertura de procedimento de Concurso Público, aprovando o programa de procedimento e o caderno de encargos da empreitada, o prazo de execução de 12 meses, por deliberação da sessão da Assembleia Municipal de 22/06/2011.
- Em 31-12-2011: Concurso a decorrer, prevendo-se que a data limite para a apresentação das propostas seja em 02/01/1012 e a abertura das propostas em 5/ 01/2012.

### Cemitério das Freguesias

#### – Ampliação do Cemitério da Lamarosa”,

- Auto de Suspensão dos Trabalhos da empreitada em 11/07/2011;
- Auto de Receção Provisória Parcial;
- no final de 2011: Empreitada com 73,7% de execução física.

#### – Ampliação do Cemitério da Lamarosa – Trabalhos Complementares

- Abertura de concurso por ajuste direto;

- Adjudicação da empreitada;
  - Consignação em 23/08/2011;
  - Auto de Receção Provisória;
  - No final de 2011: Empreitada com 100 % de execução física.
- Acesso ao Cemitério de Castelo Viegas
- Abertura de concurso por ajuste direto;
  - Adjudicação da empreitada, aprovado por reunião de Câmara de 05/12/2011;
- Ampliação do cemitério de Santo António dos Olivais – Vedação Exterior
- Aprovação da Revisão de Preços Definitiva e da Conta Final, por despacho;
  - Em 31-12-2011: Obra concluída fisicamente, com receção provisória.
- Construção dos Gavetões de Antanol
- Abertura de concurso por ajuste direto, aprovado em reunião de Câmara de 21/03/2011;
  - Adjudicação da empreitada;

### Gestão de resíduos não urbanos

- Desmatações
- Considerando a necessidade de proceder à desmatção de terrenos municipais recorreu-se a uma prestação de serviços de desmatção de terrenos municipais, a qual decorreu no período compreendido entre 15 de setembro e 31 de dezembro de 2011.
  - Esta prestação de serviços de desmatção de terrenos municipais, compreendeu a utilização de roçadoras durante 1.752 horas, e permitiu a limpeza dos seguintes espaços:
  - Limpeza Urbana: Rua Gouveia Monteiro, Rua Costa Simões, Quinta da Fonte, Cemitério da Conchada, Rua da Liberdade, Urbanização Vale de S. Miguel, Bairro de São Miguel, Rua Adriano Lucas, Rua do Brejo, Rua Arnaldo Simões Januário, Rua da Bela Vista, Rua de São João, Rua da Juventude, Rua do Pinhal, Travessa dos Galhardos, Escadas do Cidral, Iparque, Rua Miguel Torga, Casa Branca, PSP – Casa Branca, Avenida Fernando Namora, Rua Ribeiro Sanches, Ladeira da Portela da Cobiça e Avenida Elísio de Moura.
  - Limpeza de Terrenos Municipais: Avenida Fernando Namora, Quinta da Fonte, Encosta do Cidral, Casa Branca, Rua Ribeiro Sanches, Avenida Elísio de Moura e Rua Luís de Camões.
  - Limpeza de Linhas de Água: Ribeira de Coselhas, Ribeira de Vale Meão e Ribeira do Vale das Flores.
  - Através da sua equipa de roçadores e com o trator corta-silvas, realizou-se também inúmeras operações de limpeza/desmatação de espaços/terrenos públicos e limpeza urbana, as quais compreenderam os seguintes locais:
    - ♦ Pedrulha, Casa Branca, Rua Sanches da Gama, Largo Mário Silva, Bairro Norton de Matos, Clube Desportivo de Santa Clara, Urbanização Quinta da Fonte, Correio Mor, Alameda e Largo da Conchada, Rua Frei Tomé Jesus, Rego do Bonfim, Rua António José de Almeida, Rua António Vasconcelos, Rua Trindade Coelho, Rua Bastos Pina, Rua Afonso Castelo Branco, Estrada das Lágrimas, Rua Augusta, Rua Antero de Quental, Rua João Porto, Rua Marques Bom, Rua Adolfo Coelho, Rua José Pinto Loureiro, Rua Nicolau Chanterenne, Rua Bernardo de Albuquerque, Rua Augusto Rocha, Rua Aires de Campos, Rua Fernando Melo, Rua Sousa Refoios, Avenida Marnoco e Sousa, Bairro da Cumeada, Avenida Dias da Silva, Rua Sá Carneiro, Rua Sá de Miranda, Rua Pinheiro Chagas, Monte Formoso, Urbanização Quinta da Várzea, Rua do Brasil, Estrada da Beira, Rua Monsenhor Nunes Pereira, Avenida Cónego Urbano Duarte, Avenida Mendes Silva, Campo do União de Coimbra, Avenida da Lousã, Rua José Rodrigues Ferreira, Rua Luís da Costa Almeida, Avenida Inês de Castro, Parque Manuel Braga, Exploratório, Rua Manuel Silva Gaio, Rotunda das Lajes, Pátio do Castilho, Urbanização Quinta das Lágrimas, Rua de Angola, Rua Pedro Monteiro, Rua Marques Bom, Rua Garrett, Rua de Tomar, Rua Correia Teles, Rua de Macau, Rua Mouzinho de Albuquerque, Bairro Silva Rosas, Rua dos Combatentes da Grande Guerra, Alameda Júlio Henriques, Rua Filipe Simões, Rua Sousa Refoios, Rua Camilo Castelo Branco, Rua Mário Augusto de Almeida, Rua de Moçambique, Rua Vasco da Gama, Rua da Guiné, Rua Miguel Torga, Avenida Aeminiun, Rua Bernardim Ribeiro, Rua Paulo Quintela, Rua Pedro Álvares Cabral, Rua Carlos Seixas, Rua e Praceta Alberto de Oliveira, Rua Falcão Resende, Rua da Fonte do Bispo, Rua Lúcio de Almeida, Urbanização Quinta Dom João, Rua Eugénio de Castro, Rua Teixeira de Pascoais, Rua Luís de Camões, Quinta das FONSECAS, Azinhaga da Mãozinha, Rua João de Deus Ramos, Rua Carolina Michaelis, Rua Padre Manuel da Nóbrega, Torre do Anto, Parques Industriais de Taveiro e Eiras, entre outros.
- Gestão de resíduos de automóveis
- Durante o ano de 2011 foram encaminhados para tratamento/eliminação resíduos perigosos decorrentes da atividade de manutenção automóvel, nomeadamente:
    - ♦ 4 tambores de 200 litros de Absorvente Contaminado - perfazendo um peso total de aproximadamente 204 kg, ou seja, 0.204 toneladas;
    - ♦ 6 tambores de 200 litros de Embalagens Contaminadas – perfazendo um peso total de aproximadamente 354 kg, ou seja, 0.354 toneladas;
    - ♦ 5 tambores de 200 litros de Filtros de Óleo Usados – perfazendo um peso total de aproximadamente 481 kg, ou seja, 0.481 toneladas.

### Implementação de um Sistema de Gestão Ambiental

- Aquisição de serviços (monitorização e gestão resíduos)
- Encaminhamento dos resíduos produzidos pelas atividades, para tratamento adequado por operador licenciado, nomeadamente:
    - ♦ Resíduos perigosos da DOMV – 2.783 toneladas de óleo lubrificante usado código LER 130208\*;
    - ♦ Resíduos hospitalares do SMV – 47 kg, a que corresponde um valor de recolha e tratamento de 370 €;
    - ♦ Subprodutos animais do SMV (cadáveres de animais de companhia) – 15,944 kg, a que corresponde um valor de recolha e tratamento de 11.094,68 €.

## Balancete das Grandes Opções do Plano de 2011

Unid.: euro

Obj.	Prog.	Projeto		Designação	Código Orçamental	Dotação	Cabimentado	Comprometido	Faturado anterior	Faturado do ano	Faturado total	Pago
		Ano/N.º	Ação									
01	006			<b>Infraestruturas Sanitárias e Higiene Pública</b>		<b>6.555.868</b>	<b>5.778.723</b>	<b>5.606.872</b>	<b>1.676.391</b>	<b>3.572.165</b>	<b>5.248.556</b>	<b>4.116.080</b>
01	006	2001/27		Arranjo das instalações municipais do Algar		54.777	21.961	4.184	3.101	1.082	4.184	4.184
01	006	2001/27	2	Obras de remodelação (portaria, armazém, etc.)	0403 07010301	53.077	21.961	4.184	3.101	1.082	4.184	4.184
01	006	2001/27	3	Mobiliário, maquinaria e equipamento	0403 07011002	1.700	0	0	0	0	0	0
01	006	2002/106		Recolha e tratamento de resíduos sólidos (ERSUC)		5.051.651	5.042.024	5.042.024	1.511.687	3.293.410	4.805.096	3.757.480
01	006	2002/106	1	Contratos Resíduos Sólidos Urbanos - Anos anteriores	0404 02022501	1.010.541	1.010.540	1.010.540	1.008.844	1.055	1.009.899	639.763
01	006	2002/106	4	Contratos Resíduos Sólidos Urbanos - 2010	0404 02022501	741.100	731.483	731.483	502.843	189.400	692.243	692.243
01	006	2002/106	5	Participação no capital social da ERSUC	0103 09070201	10	0	0	0	0	0	0
01	006	2002/106	6	Contratos Resíduos Sólidos Urbanos - 2011 - Tratamento	0404 02022501	1.950.000	1.950.000	1.950.000	0	1.919.104	1.919.104	1.467.629
01	006	2002/106	7	Recolha zona Norte	0404 02022501	580.000	580.000	580.000	0	454.458	454.458	410.788
01	006	2002/106	8	Contratos Resíduos Sólidos Urbanos - 2011 - Limpeza Alta e Baixa	0404 02022501	770.000	770.000	770.000	0	729.392	729.392	547.058
01	006	2002/108		Modernização da frota		196.536	124.060	65.966	41.433	19.236	60.669	49.609
01	006	2002/108	1	Manutenção e renovação de material de transporte	0404 07010601	138.519	106.358	48.265	30.519	17.746	48.265	37.226
01	006	2002/108	2	Manutenção e renovação do equipamento básico	0404 07011001	39.258	9.257	9.257	9.257	0	9.257	9.257
01	006	2002/108	3	Sistema de controlo de viaturas	0403 070108	10	0	0	0	0	0	0
01	006	2002/108	4	Ferramentas e utensílios DVM	0403 020117	2.500	295	295	0	295	295	295
01	006	2002/108	5	Trabalhos especializados em viaturas e máquinas	0403 020220	16.249	8.149	8.149	1.657	1.195	2.852	2.830
01	006	2002/109		Equipamento de deposição de resíduos		183.382	157.789	136.449	29.011	83.373	112.385	59.606
01	006	2002/109	3	Aq. sacos plásticos p/ depósito res. sól. urbanos	0404 020121	92.508	84.397	84.397	17.728	42.604	60.332	30.345
01	006	2002/109	4	Aquisição de Multibennes/Contentores Molok	0403 07011001	26.500	19.818	19.818	0	19.818	19.818	15.390
01	006	2002/109	5	Aquisição de equipamento	0403 020121	58.364	48.040	32.235	11.283	20.952	32.235	13.871
01	006	2002/109	6	Instalações pra contentores de 800 L	0403 020121	6.000	5.534	0	0	0	0	0
01	006	2002/109	7	Teste piloto p/ contentorização da Alta e Baixa	0403 020121	10	0	0	0	0	0	0
01	006	2002/110		Operações desratização e desinfestação	0403 02022599	46.232	43.232	43.232	12.161	25.031	37.191	32.690
01	006	2002/111		Instalações sanitárias públicas		2.160	0	0	0	0	0	0
01	006	2002/111	1	Mobiliário, maquinaria e equipamento básico	0403 07011002	150	0	0	0	0	0	0
01	006	2002/111	2	Obras de modernização	0403 07010203	2.000	0	0	0	0	0	0
01	006	2002/111	3	Construção de instalações sanitárias públicas	0403 07010413	10	0	0	0	0	0	0
01	006	2002/112		Serviço Médico - Veterinário		190.442	37.107	37.107	5.154	13.425	18.579	10.860
01	006	2002/112	1	Obras de conservação e manutenção	0403 07010301	2.500	0	0	0	0	0	0
01	006	2002/112	2	Equipamento específico do SMV	0403 07011002	3.010	1.776	1.776	0	160	160	0
01	006	2002/112	3	Aquisição de medicamentos e alimentos para animais e outros	0403 020121	5.384	5.356	5.356	3.162	0	3.162	3.162
01	006	2002/112	4	Controlo de efetivos da população "Columba Livia"	0403 02022599	2.000	0	0	0	0	0	0
01	006	2002/112	6	Projeto e obras de amp., rem. e reest. do CMROACC - 2ª Fase	0403 07010301	100.000	1.992	1.992	1.992	0	1.992	1.992
01	006	2002/112	7	Campanhas de sensibilização	0403 02022599	2.500	0	0	0	0	0	0
01	006	2002/112	8	Controlo de efetivos da população "Columba Livia"	0402 07011002	500	0	0	0	0	0	0
01	006	2002/112	9	Cirurgias e tratamentos ambulatoriais para animais do cani/gatil	0403 02022599	500	0	0	0	0	0	0
01	006	2002/112	10	Campanha de promoção do controlo da reprodução de animais de companhia	0403 02022599	500	0	0	0	0	0	0
01	006	2002/112	11	Ferramentas e utensílios do SMV	0403 020117	5.518	2.317	2.317	0	2.153	2.153	354
01	006	2002/112	13	Protocolos com entidades externas	0403 02022599	10	0	0	0	0	0	0
01	006	2002/112	14	Protocolos com Instituições Sup. Universitárias de Ciências Veterinárias	0403 02022599	20.000	12.300	12.300	0	0	0	0
01	006	2002/112	15	Captura animais por empresas externas	0403 02022599	10	0	0	0	0	0	0
01	006	2002/112	16	Aquisição de rações e outros alimentos p/ animais	0403 020121	10.000	3.466	3.466	0	3.466	3.466	1.368
01	006	2002/112	17	Aquisição de medicamentos (méd. e profiláticos) p/ animais e outros consumíveis veterinários	0403 020121	10.000	9.900	9.900	0	7.645	7.645	3.984
01	006	2002/112	18	Equipamento p/ gestão, armazenagem e encaminhamento de cadáveres de animais de companhia e outros resíduos	0403 07011002	21.000	0	0	0	0	0	0
01	006	2002/112	19	Contentores p/ transporte de animais e de cadáveres de animais de companhia	0403 07011002	4.000	0	0	0	0	0	0

## Balancete das Grandes Opções do Plano de 2011

Unid.: euro

Obj.	Prog.	Projeto		Designação	Código Orçamental	Dotação	Cabimentado	Comprometido	Faturado anterior	Faturado do ano	Faturado total	Pago
		Ano/N.º	Ação									
01	006	2002/112	20	Execução de parques s/ trela e de exercício canino	0403 02022599	3.000	0	0	0	0	0	0
01	006	2002/112	21	Abertura de furo de captação águas subterrâneas junto ao CMROACC	0403 02022599	10	0	0	0	0	0	0
01	006	2002/113		Obras de remod. da Div.Man. Maq. e Viaturas		25.000	16.839	1.218	0	1.218	1.218	0
01	006	2002/113	1	Obras de requalificação e remodelação	0403 07010301	5.000	0	0	0	0	0	0
01	006	2002/113	2	Eq. de apoio para Oficinas, Estação de Serviço e Serralharia Mecânica	0403 07011002	20.000	16.839	1.218	0	1.218	1.218	0
01	006	2002/119		Construção da Praia Fluvial do Botão		40	0	0	0	0	0	0
01	006	2002/119	1	Acessos - Troço B	0403 07010413	10	0	0	0	0	0	0
01	006	2002/119	2	Infraestruturas de apoio à praia	0403 07010413	10	0	0	0	0	0	0
01	006	2002/119	3	Equipamento	0403 07011002	10	0	0	0	0	0	0
01	006	2002/119	4	Acessos - troço A	0403 07010413	10	0	0	0	0	0	0
01	006	2002/122		Requalificação Cemitério Municipal Conchada		126.630	26.571	26.571	0	26.571	26.571	26.571
01	006	2002/122	2	Maquinaria e equipamento diverso	0403 07011002	26.600	26.571	26.571	0	26.571	26.571	26.571
01	006	2002/122	3	Conservação e restauro	0403 07010412	10	0	0	0	0	0	0
01	006	2002/122	4	Projeto e recuperação do Jazigo Municipal	0303 07010412	10	0	0	0	0	0	0
01	006	2002/122	7	Aquisição de forno incinerador	0303 07010412	100.000	0	0	0	0	0	0
01	006	2002/122	9	Sistema de identificação de jazigos por quiosque digital	0403 070107	10	0	0	0	0	0	0
01	006	2002/316		Crematório Municipal		10	0	0	0	0	0	0
01	006	2002/316	1	Projeto e construção	0303 07010412	10	0	0	0	0	0	0
01	006	2003/156		Cemitérios das Freguesias		318.910	243.087	184.067	65.950	90.547	156.497	156.497
01	006	2003/156	1	Ampliação do Cemitério de Eiras	14 07010412	10	0	0	0	0	0	0
01	006	2003/156	5	Construção da Capela em Souselas	14 07010412	10	0	0	0	0	0	0
01	006	2003/156	7	Ampliação do Cemitério de Cernache	14 07010412	294	0	0	0	0	0	0
01	006	2003/156	8	Ampliação do Cemitério de Almalaguês	14 07010412	72.046	65.950	65.950	65.950	0	65.950	65.950
01	006	2003/156	10	Ampliação do Cemitério de Lamarosa	14 07010412	130.000	118.117	118.117	0	90.547	90.547	90.547
01	006	2003/156	12	Apoio às Juntas de Freguesia const./conserv.	0102 99	10	0	0	0	0	0	0
01	006	2003/156	14	Ampliação do cemitério do Ameal - aq. terrenos	0301 070101	20.000	0	0	0	0	0	0
01	006	2003/156	16	Cemitério Ceira - ampliação	14 07010412	21.299	0	0	0	0	0	0
01	006	2003/156	17	Cemitério de Antanhol - Const./Conserv.	14 07010412	10	0	0	0	0	0	0
01	006	2003/156	18	Construção de ossários - Botão	14 07010412	10	0	0	0	0	0	0
01	006	2003/156	19	Ampliação do cemitério Brasfemes - aq. terrenos (def. proj. 01 002 2002/328)	0301 070101	10	0	0	0	0	0	0
01	006	2003/156	20	Outros cemitérios e ossários	14 07010412	10	0	0	0	0	0	0
01	006	2003/156	21	Outros cemitérios e ossários - Subsídios	0102 99	5.000	0	0	0	0	0	0
01	006	2003/156	22	Ampliação do cemitério Torres do Mondego	14 07010412	10	0	0	0	0	0	0
01	006	2003/156	23	Construção da Capela no cemitério de Souselas	14 07010412	10	0	0	0	0	0	0
01	006	2003/156	24	Construção de ossários - Souselas	14 07010412	10	0	0	0	0	0	0
01	006	2003/156	25	Ampliação do cemitério de Torre de Vilela e construção de ossários	0301 070101	10	0	0	0	0	0	0
01	006	2003/156	27	Ampliação do cemitério de Arzila	0301 070101	10	0	0	0	0	0	0
01	006	2003/156	28	Cemitério de Lôgo de Deus - Construção	0301 070101	10	0	0	0	0	0	0
01	006	2003/156	29	Ampliação do cemitério S. Martinho de Árvore - aq. terrenos (def. proj. 01 002 2002/328)	0301 070101	10	0	0	0	0	0	0
01	006	2003/156	30	Ampliação do cemitério S. Martinho de Árvore	14 07010412	10	0	0	0	0	0	0
01	006	2003/156	31	Construção da Casa Mortuária de Almalaguês	14 07010412	10	0	0	0	0	0	0
01	006	2003/156	32	Construção da Casa Mortuária na Freguesia de Torre de Vilela	14 07010412	10	0	0	0	0	0	0
01	006	2003/156	33	Construção de gavetões - Antanhol	14 07010412	70.101	59.021	0	0	0	0	0
01	006	2003/159		Requalificação de Linhas de Água		10	0	0	0	0	0	0
01	006	2003/159	1	Estudos e intervenções pontuais	0403 020214	10	0	0	0	0	0	0

## Balancete das Grandes Opções do Plano de 2011

Unid.: euro

Obj.	Prog.	Projeto		Designação	Código Orçamental	Dotação	Cabimentado	Comprometido	Faturado anterior	Faturado do ano	Faturado total	Pago
		Ano/ N.º	Ação									
01	006	2006/12		Gestão de resíduos não urbanos		58.753	48.206	48.206	7.894	7.137	15.031	8.247
01	006	2006/12	1	Aquisição de serviços técnicos e outros (inventariação)	0403 02022599	1.000	0	0	0	0	0	0
01	006	2006/12	2	Limpeza de lixeiras e desmatações	0403 02022599	16.743	7.894	7.894	7.894	0	7.894	7.894
01	006	2006/12	4	Desmatações	0404 02022599	40.000	39.856	39.856	0	6.784	6.784	0
01	006	2006/12	5	Gestão de resíduos de automóveis	0403 02022599	1.000	456	456	0	353	353	353
01	006	2006/12	6	Gestão de resíduos de construção e demolição	0403 02022599	10	0	0	0	0	0	0
01	006	2006/13		Implementação de um Sistema de Gestão Ambiental		31.135	17.848	17.848	0	11.135	11.135	10.338
01	006	2006/13	1	Aquisição de serviços (monotorização e gestão resíduos)	0403 02022599	31.105	17.848	17.848	0	11.135	11.135	10.338
01	006	2006/13	2	Aquisição de bens	0403 020121	10	0	0	0	0	0	0
01	006	2006/13	4	Aquisição de equipamentos (utilização energias renováveis)	0403 07011002	10	0	0	0	0	0	0
01	006	2006/13	5	Aquisição de equipamento	0403 07011002	10	0	0	0	0	0	0
01	006	2008/68		Rede de ecocentros proximidade aos maiores produt. de resíduos - Int. QREN		40	0	0	0	0	0	0
01	006	2008/68	1	Construção	0403 07010413	10	0	0	0	0	0	0
01	006	2008/68	2	Aquisição de equipamento de deposição	0404 07011001	10	0	0	0	0	0	0
01	006	2008/68	3	Aquisição de equipamento de transporte	0404 07010601	10	0	0	0	0	0	0
01	006	2008/68	4	Aquisição de software e hardware	0403 070107	10	0	0	0	0	0	0
01	006	2008/69		Recolha seletiva proximidade na Rede Escolar do Município - Int. QREN		40	0	0	0	0	0	0
01	006	2008/69	1	Aquisição de equipamento de deposição	0404 07011001	10	0	0	0	0	0	0
01	006	2008/69	2	Aquisição de equipamento de transporte	0404 07010601	10	0	0	0	0	0	0
01	006	2008/69	3	Elaboração de material de divulgação	0403 020217	10	0	0	0	0	0	0
01	006	2008/69	4	Estudo para otimização de circuitos	0403 020214	10	0	0	0	0	0	0
01	006	2008/72		Reformulação da recolha resíduos Centro Histórico - Int. QREN		20	0	0	0	0	0	0
01	006	2008/72	1	Aquisição de equipamento de deposição	0404 07011001	10	0	0	0	0	0	0
01	006	2008/72	2	Aquisição de equipamento de transporte	0404 07010601	10	0	0	0	0	0	0
01	006	2008/91		Requalificação das ribeiras e linhas de drenagem de águas pluviais urbanas de Coselhas, vale Meão, Fornos, Eiras - Int. QREN		10	0	0	0	0	0	0
01	006	2008/91	1	Requalificação	0403 07010402	10	0	0	0	0	0	0
01	006	2008/94		Reformulação do sistema de deposição de RSU executada pelos SUH		10	0	0	0	0	0	0
01	006	2008/94	1	Investimentos	0403 07010411	10	0	0	0	0	0	0
01	006	2008/125		Ecocentro		10	0	0	0	0	0	0
01	006	2008/125	1	Acompanhamento	0403 020214	10	0	0	0	0	0	0
01	006	2008/137		Novo Cemitério Municipal		30	0	0	0	0	0	0
01	006	2008/137	1	Estudo base e localização	0403 07010412	10	0	0	0	0	0	0
01	006	2008/137	2	Estudos e projetos	0403 07010412	10	0	0	0	0	0	0
01	006	2008/137	3	Aquisição de terreno (def. proj. 01 002 2002/328)	0301 070101	10	0	0	0	0	0	0
01	006	2010/48		Lavagem e desinfecção de contentores		10	0	0	0	0	0	0
01	006	2010/48	1	Aquisição serviços	0404 020220	10	0	0	0	0	0	0
01	006	2010/49		Contratos de limpeza urbana		10	0	0	0	0	0	0
01	006	2010/49	1	Aquisição de serviços	0402 020220	10	0	0	0	0	0	0
01	006	2011/47		Protocolos c/ Instituições Solidariedade Social	0404 040701	20.000	0	0	0	0	0	0
01	006	2011/48		Concessão do sistema de recolha de resíduos urbanos	0404 02022599	250.000	0	0	0	0	0	0
01	006	2011/49		Praia Fluvial da Portela		20	0	0	0	0	0	0
01	006	2011/49	1	Projeto	0403 07010412	10	0	0	0	0	0	0
01	006	2011/49	2	Construção	0403 07010413	10	0	0	0	0	0	0

**01 007 Programa de “Ambiente, Espaços Verdes e Jardins”**

No âmbito do programa de “Ambiente, Espaços Verdes e Jardins”, foram desenvolvidas as seguintes atividades:

- Atribuição de galardão relativo ao Projeto ECO XXI 2010/2011, da Associação Bandeira Azul da Europa. Este projeto aferiu os indicadores de desenvolvimento sustentável ao nível do município, bem como reconheceu o esforço desenvolvido na implementação de medidas pró – ambientais, com especial ênfase na Educação Ambiental.
- Acompanhamento da implementação do Projeto ECO-ESCOLAS 2010-2011, da ABAE, em 12 estabelecimentos de ensino do concelho de Coimbra, nomeadamente o Instituto de Almalaguês, o Colégio de São Teotónio, o Colégio da Imaculada Conceição de Cernache, o Colégio Bissaya Barreto, a Escola Superior de Tecnologia da Saúde de Coimbra, a Escola Secundária Avelar Brotero, a Escola Básica 2, 3 Dra. Maria Alice Gouveia, a Escola Básica 2, 3 Martim de Freitas, a Escola Básica 2,3 de Taveiro - Agrupamento, o Jardim de Infância de São Silvestre, o 1º Jardim-Escola João de Deus de Coimbra e o Centro Educativo dos Olivais, tendo sido obtidos 10 galardões.
- Em 13.06.2011, foi aprovada a parceria entre o Município de Coimbra e o Instituto para o Desenvolvimento Sustentável (IDES), no âmbito do projeto DOU.PT. Este projeto visa a fomentação da responsabilidade social e ambiental, com uma abordagem eficaz e prática de usar, procurando introduzir um mercado livre de reutilização e informar, caso a caso, a correta solução de reciclagem.
- Em 8.11.2011, foi aprovada a celebração do protocolo de cooperação entre o Município de Coimbra e a AMB3E – Associação Portuguesa de Gestão de Resíduos, com vista à coorganização do Projeto de Responsabilidade Civil “Festival Eletrão”, composto por uma digressão nacional que visou sensibilizar, informar e promover a reciclagem de pequenos resíduos de equipamento elétrico e eletrónico junto da população. Esta atividade decorreu no concelho de Coimbra, nos dias 4 e 5 de novembro, no parque de estacionamento da Ex-Ecovia, situado nas imediações do edifício da Companhia de Bombeiros Sapadores.
- Em 06.06.2011, e em parceria com a Associação Nacional do Ramo Automóvel (ARAN), realizou um workshop de sensibilização ambiental “Obrigação Legais no Setor Automóvel”, para as empresas do ramo automóvel do concelho de Coimbra. Este seminário decorreu na sala Francisco Sá de Miranda da Casa Municipal da Cultura de Coimbra e contou com a presença de 79 participantes, representando um total de 63 empresas do ramo automóvel do concelho de Coimbra, confirmando assim o sucesso desta iniciativa.
- Em 13.06.2011, foi aprovada a adesão do Município de Coimbra ao Projeto de Reutilização de Consumíveis de Impressão (tinteiros e toners) e de Telemóveis (avariados ou em desuso), desenvolvido pela Fundação AMI.
- No âmbito do Plano de Ação Municipal de Resíduos Sólidos Urbanos, as principais ações desenvolvidas foram:
  - Recolha seletiva de papel nos serviços municipais;
  - Recolha seletiva porta-a-porta no Centro Histórico e Avenida Calouste Gulbenkian;
  - Dinamização do Centro de Compostagem Municipal de Resíduos Verdes;
  - Apoio à campanha de recolha seletiva da AMB3E – Festival Eletrão;
  - Recolha seletiva de consumíveis de impressão usados (tinteiros e toners) através da adesão ao projeto desenvolvido pela Fundação AMI.
  - Elaboração do relatório ambiental relativo ao Concerto dos U2;
  - Proposta de aquisição de autocolantes com mensagens de sensibilização para colocação nos contentores de resíduos sólidos urbanos;
  - Efetuou-se uma avaliação da satisfação do serviço da recolha seletiva porta-a-porta a operar junto dos comerciantes da Baixa de Coimbra e em Celas;
  - Efetuou-se uma apresentação dos projetos de recolha seletiva implementados em Coimbra num seminário internacional decorrido em Avellino – Itália.
- Em 13/06/2011 foi aprovada a constituição da Comissão de Acompanhamento Ambiental da Unidade de Tratamento Mecânico e Biológico da ERSUC em Coimbra, no âmbito do protocolo celebrado em 2005 com a QUERCUS.
- Adesão à iniciativa Hora do Planeta 2011, no dia 26 de março, sábado, desligando a iluminação de alguns edifícios municipais entre as 20h30 e as 21h30, designadamente nos Paços do Concelho, Claustro de Santa Cruz, Igreja de Santa Cruz, Convento de Santa Clara-nova e Colégio dos Órfãos.
- Emissão de parecer à Proposta de Revisão do Regulamento Municipal da Urbanização e Edificação elaborada pela DMAT.
- Realização de vistoria conjunta com a Direção Regional de Economia do Centro, Comissão de Coordenação e Desenvolvimento Regional do Centro, Autoridade para as Condições de Trabalho e Administração Regional de Saúde do Centro, Fábrica de óleo de bagaço de azeitona e outros, sítas em Alcarraques.
- Dinamização do Dia Europeu Sem Carros.
- Colaboração no âmbito do Projeto Planalto do Ingote, visando a manutenção dos espaços verdes.
- Revisão da proposta do Regulamento dos Espaços Verdes e de Utilização Coletiva.

**Prot. com Instituições Solidariedade Social**

- Dando continuidade à integração de cidadãos portadores de deficiência, a CMC manteve os protocolos celebrados com o Núcleo Regional do Norte – APPC e com a APPACDM.

**Construção/manutenção outros espaços verdes**

- Procedeu-se às tarefas de manutenção e conservação dos espaços verdes da Cidade numa área total de 640 128 m<sup>2</sup>.
- Proposta de aquisição de um Projeto de requalificação de um espaço na Rua Ribeiro Sanches.
- Intervenção de limpeza da vegetação da Mata do Jardim da Sereia.

- Contratação de firmas especializadas
  - Início dos trabalhos de manutenção da Quinta da Romeira e limpeza do Lago da Polis.
- Sistemas de rega
  - Adquirido material para pequenas reparações nos sistemas de rega.

#### Parques Infantis

- Aq. montagem e adapt.
  - Aquisição de um equipamento multifunções e pavimento em borracha para o parque Infantil da Rua de Aveiro
- Reparação e substituição de equipamentos
  - Aquisição de um equipamento multifunções para o parque infantil da Palheira – Assafarge
  - Aquisição de um equipamento balancé para o parque infantil do Ingote
  - Reparação e aquisição de 8m de vedação do parque infantil da Casa do Sal
  - Aquisição de dois bonecos de mola para o parque infantil São José
- Apoio à Juntas para construção de parques e arranjos exteriores
  - Almalaquês: Corte de relva, arbustos e limpeza dos espaços ajardinados na Capela N. Sra. da Alegria.
  - Antanho: Corte de relva nos triângulos que dão acesso ao aeródromo Bissaya Barreto e transportar plantas a Valongo.
  - Assafarge: Corte de relva, arbustos e limpeza dos espaços ajardinados na Palheira; Limpeza do parque infantil e desmantelamento do equipamento existente e Corte de buxo no cemitério de Assafarge; limpeza de canteiros, poda de arbustos e plantação de arbustos na Escola EB1 de Assafarge com o apoio dos alunos;
  - Brasfemes: Corte de arbustos e limpeza dos espaços ajardinados na Freguesia.
  - Cernache: Corte de relva, arbustos e limpeza dos espaços ajardinados do aeródromo Bissaya Barreto e plantação de arbustos nas floreiras do largo de Cernache;
  - Eiras: Limpeza, corte de relva, corte de sebes e plantação de arbustos na margem da Ribeira de Santa Apolónia e limpeza e plantação de arbustos na Associação de Moradores do Loreto.
  - Ribeira de Frades: Levar e buscar plantas.
  - Santa Clara: Manutenção do triângulo junto ao Hotel D. Luís; limpeza do Parque infantil e espaços ajardinados na Urbanização da Quinta da Várzea; arranjo de um espaço para a criação de uma horta pedagógica na escola Silva Gaio e arranjo das floreiras e plantação de arbustos na entrada da ponte do açude – Escada do peixe.
  - São João do Campo: Limpeza e preparação dos canteiros para efetuar plantação de arbustos com os alunos na Escola EB1 de São João do Campo.
  - São Paulo de Frades: Limpeza, corte de relva, corte de sebes e plantação de arbustos na margem da Ribeira de Santa Apolónia;
  - São Martinho do Bispo: Corte de relva na rotunda da Escola Inês de Castro e Corte das folhas de palmeiras e limpeza dos canteiros nos espaços exteriores ao Parque Infantil da Urbanização de São Bento.
  - Santo António dos Olivais: Manutenção do espaço ajardinado na Quinta da Mainça; Manutenção do espaço ajardinado na Praça dos Açores; plantação de arbustos no talude ao pé da EB1 Tovim; limpeza das floreiras e plantação de arbustos na EB1 da Sólum com o apoio dos alunos e manutenção dos espaços verdes no Jardim de Infância dos Olivais.
  - Souselas: Manutenção dos espaços ajardinado na Biblioteca; transportar tuias aos cemitérios de Souselas e da Marmeleira e limpeza, preparação do terreno para uma horta pedagógica e plantação de arbustos com os alunos no jardim-de-infância de Souselas.
  - Taveiro: Limpeza, instalação do sistema de rega, preparação e sementeira de relva na Escola EB1 de Taveiro; limpeza, corte de relva e arbustos na Casa da criança.
  - Torre de Vilela: Corte de Relvas e poda de arbustos nas rotundas de Vilela e encosta do IC2 e transportar plantas a Vilela.
  - Trouxemil: Corte de Relva na rotunda do brasão.

#### Património Arbóreo

- Contratação de serviços especializados
  - Tratamento de palmeiras na cidade
- Aquisição de árvores e outros
  - Foi efetuada aquisição de árvores e material acessório para plantação de árvores

#### Horto Municipal

- O Horto Municipal teve a seguinte produção:
  - Flores = 48 319
  - Arbustos = 2 994
  - Plantas de Interior = 339
- Aquisição de flores, arbustos, sementes e outro material
  - Procedeu-se à aquisição de sementes, flores, manjericos e casca de pinho e arbustos.

**Substratos, Fertilizantes e Fitofármacos**

- Procedeu-se à aquisição de turfa para envasamento, herbicida, e produtos fitofármacos para tratamento de palmeiras.

**Ferramentas, Máquinas e Viaturas**

- Aquisição de material para pequenas reparações

**Rede de Monitorização da Qualidade do Ar (RMQ)**

- RMQ do ar e protocolo c/ a CCDR-C
  - O Município de Coimbra celebrou, em 2004, com a CCDR-C e com o Instituto Geofísico da Universidade de Coimbra, o Protocolo de Colaboração para a Exploração da Estação de Monitorização da Qualidade do Ar em funcionamento no Instituto Geofísico da Universidade de Coimbra e, em 2005, com a CCDR-C o Protocolo de Colaboração na Instalação e Exploração da Estação de Monitorização da Qualidade do Ar na Av. Fernão de Magalhães.
  - Foram pagos 1.898,00 €, relativos aos consumos de telefone e eletricidade das duas estações.

**Parque de St.ª Cruz**

- Casa de Chá
  - Aprovação de Conta Final e Revisão de Preços em 04/06/2011;
  - No final de 2011:Empreitada executada.
  - Inauguração da Casa de Chá a 8/02/2011.

**Plano de Ação Municipal sobre Resíduos Sólidos Urbanos e Resíduos Urbanos Biodegradáveis**

- Elab. do manual de boas práticas, campanhas de sensibiliz. e educ. ambiental outros serviços
  - Revisão do Plano de Ação Municipal de Resíduos Sólidos Urbanos.
- Aquisição de oleões para a recolha de óleos alimentares – prod. Biodiesel
  - No dia 5 de junho de 2009 foi iniciada a Campanha de Recolha de Óleos Alimentares Usados (OAU) no concelho de Coimbra com a disponibilização de 11 contentores para acondicionamento desta tipologia de resíduos, os quais foram distribuídos por diversas freguesias do concelho, procurando assegurar uma utilização mais ampla por parte dos munícipes.
  - Assim, desde o início da campanha foram recolhidas as seguintes quantidades de OAU:

Localização	2009 (Litros)	2010 (Litros)	2011 (Litros)	TOTAL (Litros)
Oficinas do Algar, Assafarge	444	1.800	400	2644
J.F. de Antuzede	128	710	100	938
J.F. de Ceira	102	435	340	877
J.F. de Eiras	48	765	80	893
J.F. de Santa Clara	0	715	570	1285
J.F. de Santo António dos Olivais	1.549	2.695	2.305	6549
J.F. de São Martinho do Bispo	7	1.047	200	1254
J.F. de São Martinho de Árvore	307	335	120	762
J.F. de Taveiro	0	1.023	570	1593
J.F. de Torres do Mondego	182	430	480	1092
J.F. de Torre de Vilela	0	430	50	480
<b>Total</b>	<b>2.767</b>	<b>10.385</b>	<b>5.215</b>	<b>18367</b>

- Os OAU acondicionados nos locais supra mencionados são periodicamente recolhidos e transformados por uma Instituição Particular de Solidariedade Social, ao abrigo de um protocolo celebrado com o Município de Coimbra, sendo posteriormente entregue à CMC óleo tratado que é aproveitado para produção de biodiesel, o qual é utilizado em algumas viaturas da frota. Em 2011 foram recebidos 1000 litros de óleo alimentar tratado para incorporação no gasóleo.
- No ano de 2011 foram adquiridos 10 novos oleões, os quais foram fornecidos na última semana de 2011, não tendo, por isso, sido possível assegurar a sua aplicação na via pública.
- Protocolo com NRC-APPC (recolha seletiva)
  - Dando continuidade à integração de cidadãos portadores de deficiência, manteve-se o protocolo celebrado com o Núcleo Regional do Norte – APPC para a recolha seletiva na Baixa.
- Protocolo com QUERCUS
  - Em 28/05/2005, foi celebrado entre o Município de Coimbra e a QUERCUS – Associação Nacional de Conservação da Natureza, um protocolo “tendo em vista estreitar os laços de colaboração no sentido de promover a gestão sustentável de resíduos, dando particular ênfase à política de redução, reutilização e reciclagem de resíduos”.



- No ano de 2011, realizaram-se várias reuniões preparatórias da constituição da Comissão de Acompanhamento Ambiental da Unidade de Tratamento Mecânico e Biológico da ERSUC em Coimbra, aprovada na Reunião de Câmara de 13/06/2011.
  - Nos termos do previsto na cláusula sétima do referido protocolo, "a comparticipação cedida pelo Município de Coimbra, no valor de 2.500 euros anuais, destinar-se-á a suportar os custos relativos ao trabalho desenvolvido pela QUERCUS no âmbito do presente protocolo (...)".
- Protocolo com GEOTA
- A 28.10.2009 foi celebrado o protocolo entre o Município de Coimbra e o GEOTA – Grupo de Estudos de Ordenamento do Território e Ambiente, com vista à concretização do projeto denominado por "O Meu Eco-Sistema", o qual assenta numa plataforma de interface Web onde serão disponibilizados dados e funcionalidade de foro ambiental (cfr. Deliberação de Câmara n.º 7981/2009, de 29.06.2009 e Deliberação de Câmara n.º 3126/2011, de 13.06.2011).
  - Nos termos do previsto na cláusula segunda do referido protocolo, "a Câmara Municipal de Coimbra atribuirá ao GEOTA um montante de € 100,00 (cem euros), para o projeto "O Meu Eco-Sistema", que será disponibilizado anualmente em quantia única, durante a vigência do presente protocolo".

### Projeto eco escolas ABAE/CMC

- Transferências
- Durante o ano letivo de 2010/2011 estiveram inscritos no Programa Eco-Escolas 12 estabelecimentos de ensino do concelho de Coimbra, nomeadamente o Instituto de Almalaguês, o Colégio de São Teotónio, o Colégio da Imaculada Conceição de Cernache, o Colégio Bissaya Barreto, a Escola Superior de Tecnologia da Saúde de Coimbra, a Escola Secundária Avelar Brotero, a Escola Básica 2, 3 Dra. Maria Alice Gouveia, a Escola Básica 2, 3 Martim de Freitas, a Escola Básica 2,3 de Taveiro - Agrupamento, o jardim de infância de São Silvestre, o 1º Jardim – Escola João de Deus de Coimbra e o Centro Educativo dos Olivais. Dos 12 estabelecimentos de ensino a concurso, foram obtidos 10 galardões, o que releva uma adesão muito positiva ao projeto em questão.
  - De entre as tarefas executadas no âmbito deste projeto, destacam-se:
    - Reuniões com os Coordenadores do Projeto Eco-Escolas dos Estabelecimentos de Ensino Participantes;
    - Auxílio aos estabelecimentos de ensino na preparação dos Planos de Ação e na concretização dos Objetivos e Metas definidos (fornecimento de equipamento, recolhas de resíduos, formação/sensibilização, apoio em transporte).
  - O apoio financeiro da CMC consiste em contribuir com 20 € por cada escola inscrita (verba destinada a participar em algumas despesas inerentes à implementação do programa) e contribuir com 50 € por cada escola galardoadas (verba destinada à atribuição do galardão).
- Eco XXI
- Atribuição de galardão relativo ao Projeto ECO XXI 2010/2011, da ABAE. Este projeto que aferiu os indicadores de desenvolvimento sustentável ao nível do município, bem como reconheceu o esforço desenvolvido na implementação de medidas pró – ambientais, com especial ênfase na Educação Ambiental. Para o ano em questão, o Município de Coimbra obteve um total de 60,7 % na sua candidatura, tendo por isso superado os objetivos definidos para o ano de 2010 (Índice ECOXXI  $\geq$  60 %), pelo que lhe foi atribuído o certificado, a medalha e a bandeira verde.

### Requalificação do Jardim da Sereia

- Recuperação do património arbóreo e arbustivo. Esta intervenção incidiu nos seguintes aspetos:
- Erradicação de infestantes;
  - Poda de árvores;
  - Abate de árvores em risco mecânico;
  - Lavagem e execução de pequenas obras de recuperação do escadatório, das fontes e lagos;
  - Desobstrução e limpeza do sistema de drenagem de água da mina que alimenta a Fonte da Nogueira;
  - Desobstrução e limpeza do sistema de drenagem de águas pluviais;
  - Recuperação das ligações pedonais entre o Jardim da Sereia e a Casa Municipal da Cultura;
  - Aumento da segurança de pessoas e bens;
- Apresentação de candidatura à medida "Contrato Emprego-Inserção+" do IEFP, do projeto "Requalificação de jardins históricos", para valorização do património natural dos jardins históricos de Coimbra, em complemento à intervenção no património arquitetónico efetuada pelo Município desde 2005. O projeto foi aprovado em junho de 2011, iniciou-se em agosto e terá a duração de 1 ano. Atualmente, o número de beneficiários inscritos neste projeto é de 6.

### Balancete das Grandes Opções do Plano de 2011

Unid.: euro

Obj.	Prog.	Projeto		Designação	Código Orçamental	Dotação	Cabimentado	Comprometido	Faturado anterior	Faturado do ano	Faturado total	Pago
		Ano/N.º	Ação									
<b>01</b>	<b>007</b>			<b>Ambiente, Espaços Verdes e Jardins</b>		<b>1.041.352</b>	<b>532.610</b>	<b>304.811</b>	<b>56.786</b>	<b>216.635</b>	<b>273.421</b>	<b>258.923</b>
01	007	2002/116		Prot. c/ Instituições Solid. Social (serviços prisionais, outros)	0403 040701	157.536	125.888	125.888	0	118.389	118.389	113.539
01	007	2002/123		Construção/manut. outros espaços verdes		440.659	101.203	2.262	0	1.632	1.632	746
01	007	2002/123	1	Projetos e construção de espaços verdes	0403 07030305	300.010	9.840	0	0	0	0	0
01	007	2002/123	2	Conserv. de elementos escultóricos e outras obras de arte	0403 02020399	15.000	0	0	0	0	0	0
01	007	2002/123	3	Iluminação Pública de Jardins Históricos	0303 07010203	10	0	0	0	0	0	0

## Balancete das Grandes Opções do Plano de 2011

Unid.: euro

Obj.	Prog.	Projeto		Designação	Código Orçamental	Dotação	Cabimentado	Comprometido	Faturado anterior	Faturado do ano	Faturado total	Pago
		Ano/ N.º	Ação									
01	007	2002/123	4	Mob. urbano diverso, floreiras, etc.	0403 07011002	5.000	0	0	0	0	0	0
01	007	2002/123	7	Contratação de firmas especializadas	0403 02022599	70.000	45.815	1.398	0	886	886	0
01	007	2002/123	8	Sistemas de rega	0403 020121	50.639	45.549	864	0	746	746	746
01	007	2002/124		Parques Infantis		160.946	65.191	32.421	16.389	16.032	32.421	32.421
01	007	2002/124	1	Aq., montagem e adaptação	0403 07010406	104.854	28.382	16.389	16.389	0	16.389	16.389
01	007	2002/124	4	Reparação e substituição de equipamentos	0403 07030305	56.072	36.809	16.032	0	16.032	16.032	16.032
01	007	2002/124	6	Manutenção técnica de jardins infantis	0403 02022599	10	0	0	0	0	0	0
01	007	2002/124	7	Apoio à Juntas para construção de parques e arranjos exteriores	0403 0805010299	10	0	0	0	0	0	0
01	007	2002/125		Património arbóreo		100.187	96.094	35.793	17.187	18.606	35.793	35.212
01	007	2002/125	1	Aquisição de equipamento e acessórios	0403 070111	1.000	813	581	0	581	581	0
01	007	2002/125	2	Contratação de serviços especializados	0403 020220	63.726	61.946	15.099	726	14.373	15.099	15.099
01	007	2002/125	3	Aquisição de árvores e outros	0403 020121	35.461	33.335	20.114	16.461	3.653	20.114	20.114
01	007	2002/126		Horto Municipal		20.385	18.907	10.004	1.815	7.266	9.081	6.563
01	007	2002/126	1	Instalações	0403 07010301	10	0	0	0	0	0	0
01	007	2002/126	2	Vasos e outro material acessório	0403 020117	500	46	0	0	0	0	0
01	007	2002/126	4	Aquisição de arbustos, flores sementes e outro material	0403 020121	19.875	18.860	10.004	1.815	7.266	9.081	6.563
01	007	2002/128		Substratos, fertilizantes e fito fármacos	0403 020121	10.129	9.034	8.707	2.128	1.745	3.873	3.291
01	007	2002/129		Ferramentas, máquinas e viaturas		31.880	31.373	16.870	16.467	403	16.870	16.870
01	007	2002/129	1	Ferramentas jard. e material sinal. e segurança	0403 070111	10	0	0	0	0	0	0
01	007	2002/129	2	Equipamento básico	0403 07011002	31.870	31.373	16.870	16.467	403	16.870	16.870
01	007	2003/154		Mata do Choupal / Protocolo ICN		10	0	0	0	0	0	0
01	007	2003/154	1	Estudos, proj. e aq. serviços (acompanhamento)	0403 020214	10	0	0	0	0	0	0
01	007	2003/166		Rede de Monitoriz. da Qualidade do Ar		5.010	1.898	1.898	0	1.898	1.898	1.898
01	007	2003/166	1	RMQ do ar e protocolo c/ a CCDR-C	0403 02022599	5.000	1.898	1.898	0	1.898	1.898	1.898
01	007	2003/166	6	Campanha de avaliação da QA do Concelho	0403 02022599	10	0	0	0	0	0	0
01	007	2003/300		Parque de St.ª Cruz		3.306	1.414	190	80	111	190	190
01	007	2003/300	1	Casa de Chá	0303 07030305	3.306	1.414	190	80	111	190	190
01	007	2004/17		Plano de Recuperação e Valorização de Jardins Históricos		7.000	0	0	0	0	0	0
01	007	2004/17	1	Penedo da Saudade	0403 07030305	2.000	0	0	0	0	0	0
01	007	2004/17	5	Parque Manuel Braga	0403 07030305	5.000	0	0	0	0	0	0
01	007	2005/71		Plano de Ação Municipal sobre Resíduos Sólidos Urbanos e Resíduos Urbanos Biodegradáveis		83.114	78.626	68.564	2.500	49.520	52.020	47.160
01	007	2005/71	1	Elab. do manual de boas práticas, campanhas de sensibiliz. e educ. ambiental e outros serviços	0403 02022599	10.622	10.612	10.612	0	0	0	0
01	007	2005/71	3	Aquisição de máquinas e outro equip. Centro de Compostagem (Horto Municipal)	0403 07011002	10	0	0	0	0	0	0
01	007	2005/71	5	Aquisição de oleões para a recolha de óleos alimentares - produção de Biodiesel	0403 07011001	10.672	10.000	4.244	0	0	0	0
01	007	2005/71	7	Otimização dos circuitos recolha e limpeza RSU - Estudos e projetos	0403 020214	10	0	0	0	0	0	0
01	007	2005/71	11	Protocolo com NRC-APPC (recolha seletiva)	0403 040701	51.690	48.609	48.609	0	46.920	46.920	43.310
01	007	2005/71	14	Campanhas sens. sobre compostagem resid. verdes	0403 02022599	10	0	0	0	0	0	0
01	007	2005/71	15	Protocolo com QUERCUS	0403 020214	5.000	5.000	5.000	2.500	2.500	5.000	3.750
01	007	2005/71	16	Protocolo com GEOTA	0403 020214	100	100	100	0	100	100	100
01	007	2005/71	17	Campanhas sensibilização "Coimbra a reciclar"	0403 02022599	5.000	4.305	0	0	0	0	0
01	007	2005/91		Projeto Eco Escolas ABAE/CMC		2.920	1.950	1.180	220	0	220	0
01	007	2005/91	1	Transferências	0403 040701	1.720	990	220	220	0	220	0
01	007	2005/91	2	Eco XXI	0403 040701	1.200	960	960	0	0	0	0
01	007	2005/97		Projeto Link - Protocolo Assoc. Port. Jardins e Sítios Históricos		20	0	0	0	0	0	0
01	007	2005/97	1	Protocolo/ aquisição de serviços (estudos)	0102 020214	10	0	0	0	0	0	0
01	007	2005/97	2	Sinalização	0102 02022599	10	0	0	0	0	0	0

## Balancete das Grandes Opções do Plano de 2011

Unid.: euro

Obj.	Prog.	Projeto		Designação	Código Orçamental	Dotação	Cabimentado	Comprometido	Faturado anterior	Faturado do ano	Faturado total	Pago
		Ano/N.º	Ação									
01	007	2007/48		Parque do Vale do Rosal		20	0	0	0	0	0	0
01	007	2007/48	1	Projeto	0303 07030306	10	0	0	0	0	0	0
01	007	2007/48	2	Construção	0303 07030306	10	0	0	0	0	0	0
01	007	2008/67		Auditoria energética aos edifícios municipais		20	0	0	0	0	0	0
01	007	2008/67	1	Estudos e divulgação	0403 020214	10	0	0	0	0	0	0
01	007	2008/67	2	Aquisição de bens	0403 020121	10	0	0	0	0	0	0
01	007	2008/70		Requalificação das ribeiras de Coselhas e Vale Meão		50	0	0	0	0	0	0
01	007	2008/70	1	Estudos	0403 020214	10	0	0	0	0	0	0
01	007	2008/70	2	Limpeza e desobstrução das linhas de água	0403 02022599	10	0	0	0	0	0	0
01	007	2008/70	3	Recuperação da fauna e da flora	0403 02022599	10	0	0	0	0	0	0
01	007	2008/70	4	Execução de obras nas infra-estruturas hidráulicas	0403 07010413	10	0	0	0	0	0	0
01	007	2008/70	5	Campanhas de divulgação e sensibilização	0403 020217	10	0	0	0	0	0	0
01	007	2008/71		Elaboração do cadastro arbóreo e avaliação fitossanitária		30	0	0	0	0	0	0
01	007	2008/71	1	Levantamento do património arbóreo	0403 02022599	10	0	0	0	0	0	0
01	007	2008/71	2	Desenvolvimento de ferramenta de gestão informática	0403 02022599	10	0	0	0	0	0	0
01	007	2008/71	3	Aquisição de equipamento	0403 07011002	10	0	0	0	0	0	0
01	007	2009/45		Requalificação de espaços públicos		3.030	1.033	1.033	0	1.033	1.033	1.033
01	007	2009/45	1	Obras de conservação e reparação	0303 07030301	10	0	0	0	0	0	0
01	007	2009/45	2	Conservação e reparação - Aq. serviços	0303 02020301	10	0	0	0	0	0	0
01	007	2009/45	3	Conservação e reparação - Aq. de bens	0303 020121	3.010	1.033	1.033	0	1.033	1.033	1.033
01	007	2009/55		Mondegário - Int. QREN		20	0	0	0	0	0	0
01	007	2009/55	1	Aquisição de terreno (def. no 01 002 2002/328)	0301 070101	10	0	0	0	0	0	0
01	007	2009/55	2	Projeto e construção	0303 07010201	10	0	0	0	0	0	0
01	007	2010/50		Plano Municipal para as Alterações Climáticas		20	0	0	0	0	0	0
01	007	2010/50	1	Elaboração	0403 020214	10	0	0	0	0	0	0
01	007	2010/50	2	Divulgação	0403 02022599	10	0	0	0	0	0	0
01	007	2011/50		Separadores e rotundas		20	0	0	0	0	0	0
01	007	2011/50	1	Ajardinamento de separadores e rotundas	0403 07030305	10	0	0	0	0	0	0
01	007	2011/50	2	Construção de herdaldica	0403 07010413	10	0	0	0	0	0	0
01	007	2011/51		Requalificação do Jardim da Sereia		15.040	0	0	0	0	0	0
01	007	2011/51	1	Recuperação da calçada	0403 07030305	10	0	0	0	0	0	0
01	007	2011/51	2	Recuperação do lago	0403 07030305	15.000	0	0	0	0	0	0
01	007	2011/51	3	Recuperação património arquitetónico	0403 07030305	10	0	0	0	0	0	0
01	007	2011/51	4	Construção parque infantil	0403 07010406	10	0	0	0	0	0	0
01	007	2011/51	5	Outros	0403 07030305	10	0	0	0	0	0	0

**01 008 Programa Polís**

No âmbito do programa Polís, foram desenvolvidas as seguintes atividades:

**Margem esquerda do parque Verde do Mondego - 4ª e 5.ª fases (Polís)**

– Piscina Descoberta – construção

- “Construção da Piscina Descoberta, Equipamento de Apoio e 4ª Fase do Parque Verde do Mondego, na Zona de Intervenção do Programa POLIS em Coimbra”
  - ◆ Aprovação do Auto de Receção Provisória Total, dos trabalhos a menos no valor de 2.220,71€ e Abertura de Inquérito Administrativo em 24/01/2011;
  - ◆ Elaboração da conta final da empreitada e envio à empresa adjudicatária, sobre a qual esta apresentou reclamação;
  - ◆ Revisão de preços definitiva, no valor de 53.358,96 €.
- “Piscina Descoberta - Parque Verde do Mondego – Execução de pavimento em betão poroso”
  - ◆ Aprovação da Revisão de Preços Definitiva no valor de 0,00€ e Conta Final da empreitada no valor de 15.272,04 € em 21/02/2011;
  - ◆ No final de 2011: Obra com conta final aprovada.
- “Piscina Descoberta – Parque Verde do Mondego – Execução de vedação exterior”
  - ◆ Auto de Consignação de trabalhos em 01/04/2011;
  - ◆ Nomeação da Comissão de Vistoria Técnica para efeitos de Receção Provisória em 13/09/2011;
  - ◆ Auto de Receção Provisória em 14/10/2011;
  - ◆ Aprovação do Auto de Receção Provisória em 21/11/2011;
  - ◆ No final de 2011: Aguarda-se a publicação dos índices de custos de mão-de-obra, materiais e equipamentos, para a elaboração a revisão de preços definitiva e conta final.
- “Piscina Descoberta do Parque Verde do Mondego – Execução de Vedação Exterior – Trabalhos Complementares”
  - ◆ Aprovação de: Projeto de Execução, Abertura de concurso por Ajuste Direto;
  - ◆ Aprovação da adjudicação da empreitada pelo valor de 8.267,66€, com um prazo de execução de 15 dias, por despacho de 30/06/2011;
  - ◆ Auto de Consignação de trabalhos em 29/08/2011;
  - ◆ Nomeação da Comissão de Vistoria Técnica para efeitos de Receção Provisória em 03/11/2011;
  - ◆ Auto de Receção Provisória em 03/11/2011;
  - ◆ Aprovação do Auto de Receção Provisória, por despacho de 04/12/2011.

**Balancete das Grandes Opções do Plano de 2011**

Unid.: euro

Obj.	Prog.	Projeto		Designação	Código Orçamental	Dotação	Cabimentado	Comprometido	Faturado anterior	Faturado do ano	Faturado total	Pago
		Ano/ N.º	Ação									
<b>01</b>	<b>008</b>			<b>Programa Polís</b>		<b>125.407</b>	<b>91.477</b>	<b>69.342</b>	<b>45.978</b>	<b>22.914</b>	<b>68.893</b>	<b>65.925</b>
01	008	2002/52		Parque Verde do Mondego		30	0	0	0	0	0	0
01	008	2002/52	1	Plano de pormenor do Parque Verde (Garantias)	0301 020214	10	0	0	0	0	0	0
01	008	2002/52	3	Manutenção - Espaços verdes	0403 02022599	10	0	0	0	0	0	0
01	008	2002/52	4	Manutenção - Infraestruturas Eixo Portag./Conv. S. Francisco - pl. de porm.e proj. - acomp.	0303 02022599	10	0	0	0	0	0	0
01	008	2002/313				10	0	0	0	0	0	0
01	008	2002/313	1	Plano de Pormenor (Garantias)	0301 020214	10	0	0	0	0	0	0
01	008	2002/318		Intervenções POLIS		32.500	16.668	0	0	0	0	0
01	008	2002/318	1	Construção/conservação	0303 07010307	32.500	16.668	0	0	0	0	0
01	008	2008/115		Teleférico do Botânico		20	0	0	0	0	0	0
01	008	2008/115	1	Planeamento/Projeto	0301 07010413	10	0	0	0	0	0	0
01	008	2008/115	2	Obra	0303 07010413	10	0	0	0	0	0	0
01	008	2008/117		Requalificação do Parque Manuel Braga		20	0	0	0	0	0	0
01	008	2008/117	1	Projeto	0403 07030305	10	0	0	0	0	0	0
01	008	2008/117	2	Obra	0303 07030305	10	0	0	0	0	0	0
01	008	2008/118		Linha de Elétrico Turístico		20	0	0	0	0	0	0
01	008	2008/118	1	Planeamento/Projeto	0301 07010413	10	0	0	0	0	0	0
01	008	2008/118	2	Obra	0303 07010413	10	0	0	0	0	0	0

## Balancete das Grandes Opções do Plano de 2011

Unid.: euro

Obj.	Prog.	Projeto		Designação	Código Orçamental		Dotação	Cabimentado	Comprometido	Faturado anterior	Faturado do ano	Faturado total	Pago
		Ano/N.º	Ação										
01	008	2008/120		Margem Esquerda do Parque Verde do Mondego (Polis)			10	0	0	0	0	0	0
01	008	2008/120	2	Trabalhos de construção na zona da BP	0303	07010413	10	0	0	0	0	0	0
01	008	2008/122		Margem Esquerda do Parque Verde do Mondego - 4ª e 5.ª fases (Polis)			92.767	74.809	69.342	45.978	22.914	68.893	65.925
01	008	2008/122	1	Projeto (Assistência técnica)	0303	020214	10.512	1.892	0	0	0	0	0
01	008	2008/122	3	Piscina Descoberta - construção	0303	07010302	82.235	72.917	69.342	45.978	22.914	68.893	65.925
01	008	2008/122	4	Arranjos exteriores e solários	0303	07010413	10	0	0	0	0	0	0
01	008	2008/122	5	Construção do restaurante Parque Verde margem esquerda	0303	07010413	10	0	0	0	0	0	0
01	008	2008/126		Gestão do Parque Verde do Mondego			30	0	0	0	0	0	0
01	008	2008/126	1	Gestão e manutenção	0403	02022599	10	0	0	0	0	0	0
01	008	2008/126	2	Projeto piloto de gestão do Parque Verde do Mondego (Polis)	0301	020214	10	0	0	0	0	0	0
01	008	2008/126	3	Trabalhos complementares	0303	07010413	10	0	0	0	0	0	0

## 01 009 Programa de “Organização e Modernização Administrativa”

No âmbito do programa de “Organização e Modernização Administrativa”, foram desenvolvidas as seguintes atividades:

### Obras nos Edifícios da Câmara Municipal

- Remodelação e ampliação de gabinetes no edifício dos Paços do Concelho
  - Abertura de Concurso em 12/02/2011;
  - Adjudicação da empreitada em 14/03/2011;
  - Celebração de contrato de empreitada, dia 29/03/2011;
  - Homologação de Auto de Consignação de Trabalhos em 01/04/2011;
  - Homologação de Auto de Receção Provisória em 05/08/2011;
  - Elaboração e acompanhamento da execução do projeto de Instalações de Aquecimento Ventilação e Ar Condicionado. Os trabalhos foram adjudicados pelo valor de 15.000,00 €.
- Remodelação de gabinetes no edifício dos Paços do Concelho
  - Abertura de Concurso em 11/08/2011;
  - Adjudicação da empreitada em 27/09/2011;
  - Homologação de Auto de Consignação de Trabalhos em 27/10/2011;
- Remodelação das instalações de apoio à presidência
  - Foram elaborados os projetos de “Remodelação das instalações de apoio à presidência” e o projeto de estruturas relativos às instalações no edifício central da CMC;
  - No final de 2011: projeto de execução concluído.
- Edifício dos Paços do Município – Instalações de AVAC
  - No âmbito de uma obra de remodelação de alguns gabinetes, do edifício dos Paços do Município, desenvolveu-se um procedimento para adaptação das instalações de AVAC aos novos espaços. Os trabalhos foram adjudicados pelo valor de 760,00 €.
- Balneários dos Serviços de Higiene do Algar – Rede de Gás Natural
  - No âmbito de um pedido de remodelação das instalações de águas quentes sanitárias, dos Balneários dos Serviços de Higiene do Algar, elaborou-se um procedimento para execução de uma Rede de Gás Natural. Foi estimado o valor de 536,82 € para a execução dos trabalhos.
- Casa Municipal da Cultura – Instalações de AVAC
  - Elaborou-se o documento de Condições Técnicas essenciais para os trabalhos de remodelação das instalações de AVAC nos espaços da Sala do Livro Antigo. Os trabalhos foram adjudicados pelo valor de 305,04 €.
- Estádio Municipal Sérgio Conceição – Instalações de AVAC
  - Elaborou-se o documento de Condições Técnicas essenciais para os equipamentos e as condições de montagem, na execução das Instalações de AVAC dos Gabinetes Técnicos do DDJL. Os trabalhos foram adjudicados pelo valor de 4.476,65 €.
- Requalificação da EB1 de Sta. Cruz – Instalações de AVAC/Instalações Eletromecânicas de Transporte Vertical
  - No âmbito da Requalificação da EB1 de St. Cruz, elaboraram-se os Projetos de Especialidades de AVAC – Aquecimento Ventilação e Ar Condicionado e de Instalações Eletromecânicas de Transporte Vertical, incluindo a respetiva Memória Descritiva, Condições Técnicas, Peças Desenhadas, Medições e Estimativa Orçamental. Os trabalhos foram estimados no valor de 55.291,30 €.
- Casa Municipal da Cultura – Remodelação das instalações sanitárias
  - No âmbito da remodelação das instalações sanitárias da Casa da Cultura, elaborou-se o projeto de especialidades de Instalações Especiais, que incluiu instalações de Iluminação e alimentação de equipamentos (secadores de mãos) e de Sistema de Alarme de Instalações para Deficientes, assim como projeto de Ventilação Mecânica, incluindo a respetiva Memória Descritiva, Condições Técnicas, Peças Desenhadas, Medições e Estimativa Orçamental.
  - Os trabalhos foram estimados em 6.438,00 €.

### Novas tecnologias

- Internet
  - Implementação de uma solução de VPN Municipal

Implementação de uma solução de VPN Municipal que permite que qualquer utilizador autorizado da Rede Informática do Município possa desenvolver toda a sua actividade baseada em ferramentas informáticas do Município, a partir de qualquer parte do Mundo, através de qualquer ligação à Internet. O estabelecimento de uma ligação segura à rede do Município permite que o utilizador faça uso da rede, ferramentas e outros recursos informáticos, como se estivesse a trabalhar num computador ligado directamente à rede informática interna do Município.

Esta solução, que permite o teletrabalho em condições de segurança, foi desenvolvida internamente, mediante a utilização de ferramentas de software open source (gratuitas). Não implicou, portanto, qualquer investimento por parte do Município.

Além de poder ser utilizado por trabalhadores impossibilitados de se deslocar às instalações do Município e de utilizadores deslocados, em serviço externo, este sistema pode ser utilizado em locais com poucos computadores do Município, desde que disponham de uma qualquer ligação à Internet. Desta forma, não será necessário contratar este tipo de ligação ao operador de telecomunicações, o que resulta numa significativa redução de custos para estes casos.

Em Dezembro de 2010, esta solução encontrava-se em fase de testes.

Durante o ano de 2011, esta solução entrou em produção, sendo usada por algumas dezenas de utilizadores, incluindo o acesso dos funcionários das Bibliotecas Anexas.

- Implementação de um cluster de Firewall  
Implementação de uma nova solução de Firewall, com a possibilidade de criação de VPN, baseado num sistema de cluster que permite dotar a solução de características de alta disponibilidade, tolerante a falhas (nos limites previstos).
- Rede de Comunicações Internas  
Seguindo as políticas de comunicações internas, a actividade em termos de redes e comunicações internas, incidiu, fundamentalmente, nos seguintes aspetos:
  - No alargamento da reestruturação efetuada em 2010 a alguns locais onde se verificaram falhas de equipamentos antigos ou necessidades de reestruturação, designadamente, nos seguintes locais:
    - ♦ Paços do Município – Ala da Presidência;
    - ♦ Paços do Município – Novos gabinetes;
    - ♦ Almedina;
    - ♦ Casa Municipal de Protecção Civil.
  - Criação de redes wireless para funcionários com esta necessidade e, de forma segura e independente, para convidados do Município, designadamente nos seguintes locais:
    - ♦ Paços do Município – 1.º Andar (inclui Sala de Sessões e Salão Nobre);
    - ♦ Paços do Município – Sala de Reuniões dos Claustros;
    - ♦ Paços do Município – Sala de Atendimento.
- Infra-Estrutura de Servidores, Armazenamento de Dados e Cópias de Segurança
  - Em 2010, elaborou-se e implementou-se um projeto de reestruturação da infra-estrutura de servidores, armazenamento e cópias de segurança de dados.
  - Em 2011, foi iniciada a atualização desta infraestrutura, tendo em conta o crescimento de informação em formato digital tendente à desmaterialização de processos.
  - Esta atualização consiste nas seguintes alterações:
    - ♦ Aumento da capacidade da Unidade de armazenamento de dados em rede, tolerante a falhas (Storage Area Network – SAN), de 12 TB (terabytes) para 18 TB;
    - ♦ Aumento da capacidade da Unidade de Backups de 24 tapes em simultâneo, para 48 tapes;
- Reajustamento do Parque Informático
  - Em 2011, foi elaborado um novo levantamento de necessidades de software Microsoft e Autodesk (Autocad), de forma a aferir a necessidade de manutenção do Enterprise Agreement com a Microsoft, e a subscrição de todas as licenças Autodesk do Município. Deste levantamento, resultaram as seguintes decisões:
    - ♦ Não continuidade do Enterprise Agreement com a Microsoft, implicando a aquisição definitiva de algumas licenças de software deste fabricante;
    - ♦ Redução significativa do número de subscrições de licenças Autodesk.
  - Estas medidas resultaram, no primeiro caso, na eliminação de compromisso de pagamentos anuais à Microsoft; no segundo caso, numa redução significativa de encargos anuais com a Autodesk.
  - Não houve novos investimentos no parque informático de computadores pessoais do Município, exceto na realização de contrato de locação operacional de computadores portáteis (12 unidades).
  - Mantiveram-se os contratos de locação operacional de equipamentos multifunções (cópia, impressão e digitalização), tendo havido lugar a renegociação para 37 destes equipamentos.
- Tecnologias de Informação nas Escolas e Jardins De Infância
  - Relativamente ao Parque Escolar da responsabilidade de Município, foi renovado o licenciamento anti-vírus.
  - Foram adquiridos equipamentos informáticos para diversos Centros Educativos.
  - Sendo a dificuldade de comunicação de dados o principal constrangimento das infraestruturas informáticas das EB1 e JI, elaborou-se em 2010 os ante-projectos de redes de área local (LAN) para todas as EB1/JI com 5 ou mais salas de aula, num total de 23 LAN's. Estes ante-projectos integraram a candidatura a financiamento do programa operacional MaisCentro, aprovada com um investimento elegível de 69.000€.
  - Em 2011, foram adquiridos os equipamentos ativos de rede de comunicações locais (LAN), a saber:
    - ♦ 37 switches;
    - ♦ 105 pontos de acesso wireless.
  - Foi, ainda, iniciada a instalação destes equipamentos nos locais que reuniam as condições necessárias.
- Certificação de Qualidade – Iso 9001/2007
  - Em 2011 foram implementados e testados os procedimentos incluídos no Manual de Organização do Serviço (MOS).
  - Complementarmente, os colaboradores estiveram dinamicamente envolvidos nas actividades dos Grupos da Qualidade em que são membros, designadamente no Grupo Dirigente, Grupo Dinamizador e Grupo de Infra-estruturas.
- Despesa e Investimento (Hardware E Software)
  - As tabelas seguintes representam um resumo das principais aquisições de Hardware e Software em 2011:

Hardware	Valor
Aquisição de 10 Monitores TFT 18,5" /19"	874,04 €
Aquisição de 2 Ipad's	1.498,00 €
Aquisição de LCD	319,63 €
Aquisição de Impressora	126,47 €
Terminais de relógio de ponto com UPS	8.708,40 €
Aquisição de Impressora Código de Barras	327,18 €
Impressoras Bibliotecas Anexas	545,14 €
Aquisição de 10 monitores TFT 19"	892,98 €
IPAD	768,00 €
Aquisição de 11 Switchs	1.969,43 €
Switchs de distribuição	1.816,09 €
Digi Anywhere USB 5 port USB over IP Hub (301	389,89 €
Aquisição de Router para a Loja do Cidadão	411,75 €
Aquisição de Switch para Casa Municipal de Protecção Civil	633,94 €
Upgrade à Storage Fujitsu DX80	7.310,51 €
Actualização da Tape Library	2.471,17 €
Equipamentos activos de rede para Escolas	37.206,28 €
<b>Total</b>	<b>66.268,90 €</b>

- No ano de 2011 manteve-se a necessidade de aquisição de novos equipamentos activos de rede, switches, fundamentalmente para a substituição de equipamentos mais antigos, e obsoletos, que começavam a criar problemas na rede informática do Município.
- Também ao nível das comunicações locais Wireless, houve um investimento significativo.
- Ainda ao nível das comunicações, foi nas Escolas Básicas do 1.º Ciclo e Jardins de Infância que se verificou um investimento mais significativo, também impulsionado pelo projeto cofinanciado.
- O aumento da capacidade de armazenamento de dados, e respetivas cópias de segurança, foram também um dos principais alvos de investimento em hardware.
- Finalmente, ao nível do hardware, destaca-se ainda o investimento em oito terminais de ponto, para substituição de alguns avariados e dotação de alguns locais não abrangidos por este sistema.

Software	Valor
Renovação do suporte de virtualização de servidores	2.238,60 €
Renovação da licença Citrix XenServer Enterprise Edition pelo período de 1 ano	985,69 €
Aplicação OK Organization Keeper e respectivo licenciamento	12.054,00 €
Aquisição de Software Específico para Gestão Educativa	73.246,50 €
Renovação das subscrições de Software Autodesk	36.749,94 €
Licenciamento Anti-Vírus das Escolas	3.756,42 €
Licenciamento Microsoft	79.307,05 €
<b>Total</b>	<b>208.338,20 €</b>

- Conforme referido anteriormente, não foi renovado o licenciamento Enterprise Agreement da Microsoft. Houve, no entanto, a necessidade de aquisição de algumas licenças definitivas em falta.
  - Também o licenciamento Autodesk sofreu uma redução relativamente a 2010, tendo em conta o novo levantamento de necessidades efetuado.
  - A aquisição de software para a Gestão Educativa, e respetivo licenciamento, foram o principal investimento nesta matéria, por parte do Município, em 2011.
  - Foram, ainda, renovadas licenças de anti-vírus para as Escolas Básicas do 1.º Ciclo e Jardins de Infância, e do software de virtualização (Citrix XenServer). Para o último, foi ainda renovado o suporte à exploração deste software.
- Novas Aplicações e Serviços Desenvolvidos, e Apoio Prestado
- Foi desenvolvido e implementado um conjunto de aplicações/serviços no decorrer de 2011, dos quais destacamos:
- Continuação do Projeto PROFICO – Processos de Fiscalização e Contra-Ordenações – que pretende integrar todos os serviços de Fiscalização (Geral, Trânsito, Urbanismo, Serviço Médico-Veterinário, etc.) e Contra-Ordenações. Este Projeto teve o contributo da Universidade de Coimbra, no âmbito de um Mestrado em Engenharia Informática;
  - Desenvolvimento de novas funcionalidades do Sistema de Gestão do Equipamento Informático (SEI);
  - Continuação do desenvolvimento da plataforma de Gestão de Pareces Jurídicos;
  - Continuação do desenvolvimento, do Sistema de Controlo de Reclamações (SCORE);
  - Implementação de um Sistema de Informação Geográfica Municipal (SIG Municipal) que, entre outros, permite disponibilizar online, no Website do Município, o Plano Diretor Municipal e a possibilidade de emissão de Plantas de Localização para operações urbanísticas.
  - Esta solução foi colocada online no dia 4 de Julho de 2011, com um lançamento de um protótipo dos serviços pretendidos.
  - Em Outubro de 2011, este projeto foi transferido para o então criado Gabinete de Informação Geográfica;



- Implementação de um novo sistema de produção de Horários de Funcionamento, para este tipo de licenciamentos;
  - Implementação de uma solução para a adoção de autos eletrónicos de contraordenação de trânsito, para a Polícia Municipal, incluindo a ligação à SIBS para pagamentos via Multibanco;
  - Apoio, do ponto de vista da infraestrutura informática, ao desenvolvimento da plataforma de Gestão Educativa.
  - Entre os serviços de apoio prestados destacam-se os seguintes:
    - ◆ Gestão de comunicações móveis, transitado da Divisão de Património e Aprovisionamento;
    - ◆ Continuação da Normalização da Base de Dados de Entidades do Município (criação, correção, atualização e “eliminação” de duplicados);
    - ◆ Apoio à implementação da nova estrutura orgânica, entre outros, nos seguintes aspetos:
      - ❖ Migração da anterior para a nova estrutura orgânica, no Sistema de Gestão de Pessoal, tendo em conta a ligação à área financeira;
      - ❖ Automatização da sincronização da afetação dos funcionários no Sistema de Gestão de Pessoal e no Sistema de Gestão Documental.
    - ◆ Apoio à implementação das medidas de adesão ao Simplex Autárquico;
    - ◆ Participação na implementação de um Project Management Office.
- Estatísticas da DI:

Descrição da estatística e do Indicador de realização	2010		2011		Variação 11/10	
	Unid.	Quant./ Valor	Unid.	Quant./ Valor	%	Quant./ Valor
Assistências aos utilizadores - Hardware e Software	nº	2612	nº	2922	12%	310
Requisições/Instalações de Datashow	nº	77	nº	69	-10%	-8
Requisições de portáteis	nº	169	nº	104	-38%	-65
Colocação de tela p/ projeção	nº	39	nº	29	-26%	-10
Intervenções (instalações/repараções) nas Escolas	nº	206	nº	217	5%	11
Visitantes únicos ao site da CMC	nº	110885	nº	97257	-12%	-13628
Registos na Plataforma de Serviços Online	nº	242	nº	288	19%	46
Comp. pessoais adquiridos para a CMC	nº	60	nº	0	-100%	-60
Comp. Portateis adquiridos	nº	3	nº	3	0%	0
Comp. (Servidores) adquiridos	nº	0	nº	0	0%	0
Serviço de Cópia/Impressão/Digitalização (Outsourcing Multifunções)	nº	75	nº	75	0%	0
Locação Operacional de Computadores Portáteis	nº	0	nº	12	100%	12

#### Departamento Administração Geral e Recursos Humanos

- Digitalização de correspondência, no que respeita a esta ação, o serviço de registo de correspondência conseguiu assegurar o registo e a digitalização de toda a correspondência que deu entrada na DAA/GRM, com exceção das faturas e recibos, tendo sido assim dado o primeiro passo por esta UO, no sentido da desmaterialização de processos.

#### Modernização do espaço físico e meios técnicos do atendimento

- Modernização do espaço do Atendimento Municipal
  - No que respeita a esta ação foram realizadas três reuniões com o Grupo de Infraestruturas, nas duas primeiras foram elencadas as necessidades físicas e tecnológicas do atendimento ao munícipe, que se prendem com as condições térmicas, acústicas, de iluminação, de conforto do mobiliário, adequação e modernização de hardware e software informáticos e tecnologias. Foram discutidas as medidas a desenvolver para a satisfação das referidas necessidades, com vista à implementação das condições essenciais de trabalho, físicas, tecnológicas e de conforto para os munícipes e para os trabalhadores. Na reunião do segundo semestre foi apresentado um primeiro “desenho” de reformulação do espaço físico do Atendimento com vista à satisfação das necessidades elencadas.
  - Foram também efetuadas visitas a duas Câmaras Municipais - Águeda e Porto - no sentido de recolher experiências para a conceção e concretização das obras de melhorias do espaço físico do Atendimento, a efetuar em 2012.

#### Consolidação do serviço de Auditoria Municipal

- Auditorias efetuadas pelo SAM em 2011
  - Finalização e entrega do relatório da Auditoria às Compras Públicas realizadas pela Divisão de Património e Aprovisionamento;
  - Auditorias de acompanhamento da Auditoria às Taxas e Licenças realizada em 2008, nas seguintes unidades orgânicas: Gabinete Jurídico e Contencioso, Mercado Municipal D. Pedro V, Divisão de Viaturas e Máquinas, Tesouraria e iniciou-se a DAA (decorrida em 201 e terminada em 2011);
  - Auditoria à atividade e procedimentos da DLDF, conforme despacho do Vice-Presidente da Câmara;
- Atividades de Apoio à Gestão
  - Início da Revisão da Norma de Controlo Interno;
  - Acompanhamento, articulação e apoio ao Departamento Financeiro e ao Revisor Oficial de Contas;

- Conclusão do Plano de Prevenção de Riscos de Gestão, incluindo o de Corrupção e Infrações Conexas e início do Relatório de Final de ano.
- Desenvolvimento de Projetos
  - Por decisão superior, foi desenvolvido o Projeto Coimbra FINICIA, projeto de apoio às micro e pequenas empresas, com recurso a fundos criados pelo IAPMEI e que envolve a parceria entre várias entidades, que continuou a ser acompanhado pelo SAM desde a sua conceção.
- Outras Ações
  - Apoio, em regime de 'assessoria' a outras Unidades e sub-unidades orgânicas, sempre que solicitado;
  - Organização e implementação de um Seminário sobre Gestão do Risco, dirigido às chefias do Município de Coimbra.

## Balancete das Grandes Opções do Plano de 2011

Unid.: euro

Obj.	Prog.	Projeto		Designação	Código Orçamental	Dotação	Cabimentado	Comprometido	Faturado anterior	Faturado do ano	Faturado total	Pago
		Ano/N.º	Ação									
<b>01</b>	<b>009</b>			<b>Organização e Modernização Administrativa</b>		<b>2.151.509</b>	<b>1.555.679</b>	<b>1.409.485</b>	<b>182.812</b>	<b>1.132.743</b>	<b>1.315.554</b>	<b>1.041.484</b>
01	009	2002/243		Obras nos edifícios da Câmara Municipal Pelo Departamento de Obras e Gestão de Inf.Est. Municipais	0303 07010301	196.021	163.145	138.169	238	103.110	103.348	94.619
01	009	2002/243	1	Beneficiação e remodelação do antigo edifício da PSP	0303 07010301	180.001	160.265	138.169	238	103.110	103.348	94.619
01	009	2002/243	2	Beneficiação e remodelação do antigo edifício da PSP	0303 07010301	15.000	2.700	0	0	0	0	0
01	009	2002/243	3	Benef. e conserv. do atual Arquivo Municipal	0201 07010301	10	0	0	0	0	0	0
01	009	2002/243	4	Beneficiação e conservação - Aq. serviços	0303 02020301	1.000	180	0	0	0	0	0
01	009	2002/243	5	Beneficiação e conservação - Aq. bens	0302 020121	10	0	0	0	0	0	0
01	009	2002/246		Novas Tecnologias		18.700	11.555	0	0	0	0	0
01	009	2002/246	1	Internet - Novas funcionalidades do "site" - Hardware	0201 070107	8.640	1.555	0	0	0	0	0
01	009	2002/246	2	Internet - Novas Funcionalidades do "site" - Software	0201 070108	10	0	0	0	0	0	0
01	009	2002/246	3	Internet - Novas funcionalidades do "site" - aq. serviços	0201 070108	10	0	0	0	0	0	0
01	009	2002/246	4	Quiosques Multimédia para infor. aos Municípes (hardware )	0201 070107	10	0	0	0	0	0	0
01	009	2002/246	5	Quiosques Multimédia para infor. aos Municípes (software )	0201 070108	10	0	0	0	0	0	0
01	009	2002/246	6	Acordos e protocolos E-Cidadão (CRM) - Plataforma de relacionamento com o cidadão	0201 02022599	10	0	0	0	0	0	0
01	009	2002/246	7	Internet - Novas funcionalidades do "site" - aq. serviços	0201 070108	10	0	0	0	0	0	0
01	009	2002/246	8	Internet - Novas funcionalidades do "site" - Aq. serviços	0201 02022599	10.000	10.000	0	0	0	0	0
01	009	2002/247		Reajustamento do parque informático		283.326	266.648	259.966	2.557	254.032	256.589	88.861
01	009	2002/247	1	Aquisição de licenças de utilização do software	0201 070108	189.364	184.274	184.274	351	183.923	184.274	27.991
01	009	2002/247	2	Aquisição de equipamento informático (hardware)	0201 070107	83.837	76.380	70.995	0	67.618	67.618	56.172
01	009	2002/247	3	Expansão e atualização da Rede Ethernet	0201 070107	4.206	3.612	3.252	2.206	1.046	3.252	3.252
01	009	2002/247	4	Contratos de assistências de equipamentos de rede	0201 02022599	5.919	2.383	1.446	0	1.446	1.446	1.446
01	009	2002/249		Assembleia Municipal		5.200	936	0	0	0	0	0
01	009	2002/249	1	Equipamento básico	0102 07011002	100	18	0	0	0	0	0
01	009	2002/249	2	Equipamento administrativo	0102 070109	5.100	918	0	0	0	0	0
01	009	2003/1		Câmara Municipal		33.174	31.571	22.955	0	19.812	19.812	19.812
01	009	2003/1	1	Equipamento básico	0102 07011002	1.254	1.095	910	0	687	687	687
01	009	2003/1	2	Equipamento administrativo	0102 070109	31.820	30.458	22.045	0	19.126	19.126	19.126
01	009	2003/1	3	Ferramentas e utensílios	0102 070111	100	18	0	0	0	0	0
01	009	2003/2		Direção Municipal de Administração e Finanças		142.017	140.830	98.381	48.738	49.643	98.381	98.381
01	009	2003/2	1	Equipamento básico	0200 07011002	10	0	0	0	0	0	0
01	009	2003/2	2	Equipamento administrativo	0200 070109	1.024	184	0	0	0	0	0
01	009	2003/2	4	Implementação da função auditoria interna	0200 020214	11.760	11.760	11.760	11.760	0	11.760	11.760
01	009	2003/2	5	Auditoria externa	0200 020214	34.944	34.944	34.944	29.040	5.904	34.944	34.944
01	009	2003/2	6	Revisão de Tabelas de Taxas	0200 020214	17.439	17.436	16.007	7.938	8.069	16.007	16.007
01	009	2003/2	7	Revisão da metodologia dedução do IVA	0200 020214	40.840	40.836	0	0	0	0	0
01	009	2003/2	8	Reorganização da Estrutura Orgânica	0102 020214	36.000	35.670	35.670	0	35.670	35.670	35.670
01	009	2003/3		Dep. de Administração Geral e Rec. Humanos		1.415	705	523	0	406	406	170
01	009	2003/3	1	Equipamento básico	0201 07011002	630	510	418	0	301	301	65
01	009	2003/3	2	Equipamento administrativo	0201 070109	500	195	105	0	105	105	105

## Balancete das Grandes Opções do Plano de 2011

Unid.: euro

Obj.	Prog.	Projeto		Designação	Código Orçamental		Dotação	Cabimentado	Comprometido	Faturado anterior	Faturado do ano	Faturado total	Pago
		Ano/N.º	Ação										
01	009	2003/3	3	Ferramentas e utensílios	0201	070111	10	0	0	0	0	0	0
01	009	2003/3	4	Digitalização da correspondência	0201	07011002	10	0	0	0	0	0	0
01	009	2003/3	6	Aquisição mobiliário para reestruturação do atendimento geral	0201	070109	10	0	0	0	0	0	0
01	009	2003/3	7	Painel publicitário para a receção	0201	07011002	10	0	0	0	0	0	0
01	009	2003/3	10	Colocação de 1 posto multibanco no átrio	0201	07011002	10	0	0	0	0	0	0
01	009	2003/3	11	Sinalética	0201	07011002	235	0	0	0	0	0	0
01	009	2003/4		Departamento Financeiro			608.247	599.366	599.196	27.231	541.075	568.307	487.558
01	009	2003/4	1	Equipamento básico	0202	07011002	5.675	3.153	3.059	150	2.909	3.059	150
01	009	2003/4	2	Equipamento administrativo	0202	070109	7.600	7.128	7.053	0	7.053	7.053	252
01	009	2003/4	3	Ferramentas e utensílios	0202	070111	10	0	0	0	0	0	0
01	009	2003/4	4	Aluguer Operacional de Veículos - Diversos serviços	0202	020206	460.306	460.229	460.229	19.120	423.282	442.402	384.136
01	009	2003/4	5	Aluguer Operacional de Veículos - CBS	0202	020206	81.300	75.614	75.614	6.118	62.075	68.192	61.985
01	009	2003/4	6	Aluguer operacional veículos - novos contratos	0202	020206	53.356	53.241	53.241	1.844	45.757	47.601	41.035
01	009	2003/5		Departamento de Notariado			200	36	0	0	0	0	0
01	009	2003/5	1	Equipamento básico	0203	07011002	100	18	0	0	0	0	0
01	009	2003/5	2	Equipamento administrativo	0203	070109	100	18	0	0	0	0	0
01	009	2003/6		Direção Municipal de Adm. do Território			200	36	0	0	0	0	0
01	009	2003/6	1	Equipamento básico	0300	07011002	100	18	0	0	0	0	0
01	009	2003/6	2	Equipamento administrativo	0300	070109	100	18	0	0	0	0	0
01	009	2003/7		Departamento de Planeamento			4.300	271	217	0	0	0	0
01	009	2003/7	1	Equipamento básico	0301	07011002	350	235	217	0	0	0	0
01	009	2003/7	2	Equipamento administrativo	0301	070109	100	18	0	0	0	0	0
01	009	2003/7	3	Ferramentas e utensílios	0301	070111	3.850	18	0	0	0	0	0
01	009	2003/8		Departamento Gestão Urb. e Renov. Urbana			2.500	418	0	0	0	0	0
01	009	2003/8	1	Equipamento básico	0302	07011002	1.000	0	0	0	0	0	0
01	009	2003/8	2	Equipamento administrativo	0302	070109	1.000	328	0	0	0	0	0
01	009	2003/8	3	Ferramentas e utensílios	0302	070111	500	90	0	0	0	0	0
01	009	2003/9		Departamento Obras e Gestão Infra-Est. Municipais			44.208	24.586	16.219	6.023	4.093	10.116	8.125
01	009	2003/9	1	Equipamento básico	0303	07011002	30.000	15.482	10.082	0	3.979	3.979	1.988
01	009	2003/9	2	Equipamento administrativo	0303	070109	500	204	114	0	114	114	114
01	009	2003/9	3	Ferramentas e utensílios	0303	070111	7.828	3.029	154	154	0	154	154
01	009	2003/9	4	Equipamento de transporte	0303	0701060201	5.880	5.871	5.869	5.869	0	5.869	5.869
01	009	2003/10		Direção Municipal de Desenv. Humano e Social			300	54	0	0	0	0	0
01	009	2003/10	1	Equipamento básico	0400	07011002	100	18	0	0	0	0	0
01	009	2003/10	2	Equipamento administrativo	0400	070109	100	18	0	0	0	0	0
01	009	2003/10	3	Ferramentas e utensílios	0400	070111	100	18	0	0	0	0	0
01	009	2003/11		Departamento Educação, Ação Social e Família			700	126	0	0	0	0	0
01	009	2003/11	1	Equipamento básico	0401	07011002	100	18	0	0	0	0	0
01	009	2003/11	2	Equipamento administrativo	0401	070109	500	90	0	0	0	0	0
01	009	2003/11	3	Ferramentas e utensílios	0401	070111	100	18	0	0	0	0	0
01	009	2003/12		Departamento de Desporto, Juventude e Lazer			8.217	6.501	6.465	0	6.229	6.229	356
01	009	2003/12	1	Equipamento básico	0402	07011002	593	592	592	0	356	356	356
01	009	2003/12	2	Equipamento administrativo	0402	070109	7.524	5.891	5.873	0	5.873	5.873	0
01	009	2003/12	3	Ferramentas e utensílios	0402	070111	100	18	0	0	0	0	0
01	009	2003/13		Departamento de Ambiente e Qualidade de Vida			1.734	988	676	0	676	676	172
01	009	2003/13	1	Equipamento básico	0403	07011002	634	286	172	0	172	172	172
01	009	2003/13	2	Equipamento administrativo	0403	070109	1.000	684	504	0	504	504	0
01	009	2003/13	3	Ferramentas e utensílios	0403	070111	100	18	0	0	0	0	0

## Balancete das Grandes Opções do Plano de 2011

Unid.: euro

Obj.	Prog.	Projeto		Designação	Código Orçamental		Dotação	Cabimentado	Comprometido	Faturado anterior	Faturado do ano	Faturado total	Pago
		Ano/N.º	Ação										
01	009	2003/14		D.A.Q.V. - Serviço Urbano de Higiene			1.738	548	235	0	235	235	0
01	009	2003/14	1	Equipamento básico	0404	07011001	100	18	0	0	0	0	0
01	009	2003/14	2	Equipamento administrativo	0404	070109	100	18	0	0	0	0	0
01	009	2003/14	3	Ferramentas e utensílios	0404	070111	1.538	512	235	0	235	235	0
01	009	2003/15		Departamento de Habitação			686	123	0	0	0	0	0
01	009	2003/15	1	Equipamento básico	05	07011002	486	87	0	0	0	0	0
01	009	2003/15	2	Equipamento administrativo	05	070109	100	18	0	0	0	0	0
01	009	2003/15	3	Ferramentas e utensílios	05	070111	100	18	0	0	0	0	0
01	009	2003/16		Departamento de Cultura			322	58	0	0	0	0	0
01	009	2003/16	1	Equipamento básico	06	07011002	122	22	0	0	0	0	0
01	009	2003/16	2	Equipamento administrativo	06	070109	100	18	0	0	0	0	0
01	009	2003/16	3	Ferramentas e utensílios	06	070111	100	18	0	0	0	0	0
01	009	2003/17		Gabinete Estudos Projeto Municipal Plano			12.200	2.196	0	0	0	0	0
01	009	2003/17	1	Equipamento básico	07	07011002	100	18	0	0	0	0	0
01	009	2003/17	2	Equipamento administrativo	07	070109	3.000	540	0	0	0	0	0
01	009	2003/17	3	Ferramentas e utensílios	07	070111	100	18	0	0	0	0	0
01	009	2003/17	4	Software	07	070108	1.500	270	0	0	0	0	0
01	009	2003/17	5	Aquisição de serviços - estudos e consultadoria	07	020214	7.500	1.350	0	0	0	0	0
01	009	2003/18		Gabinete de Protocolo e Relações Exteriores			3.969	3.723	3.669	3.669	0	3.669	3.629
01	009	2003/18	1	Equipamento básico	08	07011002	140	58	40	40	0	40	0
01	009	2003/18	2	Equipamento administrativo	08	070109	100	18	0	0	0	0	0
01	009	2003/18	3	Ferramentas e utensílios	08	070111	100	18	0	0	0	0	0
01	009	2003/18	4	Aquisição de equipamento de som	08	07011002	3.629	3.629	3.629	3.629	0	3.629	3.629
01	009	2003/19		G.D.E.P.E. - (Ap.In.Pol.Emp./Prom.Din.Ec./O.E.)			200	36	0	0	0	0	0
01	009	2003/19	1	Equipamento básico	0901	07011002	100	18	0	0	0	0	0
01	009	2003/19	2	Equipamento administrativo	0901	070109	100	18	0	0	0	0	0
01	009	2003/21		Companhia de Bombeiros Sapadores (def. prog. 01 010)	10	07011002	100	18	0	0	0	0	0
01	009	2003/22		Gabinete de Proteção Civil e Seg. Municipal (def. proj. 01 010)	11	07011002	100	18	0	0	0	0	0
01	009	2003/23		Gabinete Jurídico e de Contencioso			290	85	40	0	0	0	0
01	009	2003/23	1	Equipamento básico	12	07011002	140	58	40	0	0	0	0
01	009	2003/23	2	Equipamento administrativo	12	070109	100	18	0	0	0	0	0
01	009	2003/23	3	Ferramentas e utensílios	12	070111	50	9	0	0	0	0	0
01	009	2003/24		Gabinete de Ligação com o Ensino Superior			100	18	0	0	0	0	0
01	009	2003/24	1	Equipamento administrativo	13	070109	100	18	0	0	0	0	0
01	009	2003/25		Gabinete de Apoio às Freguesias			300	54	0	0	0	0	0
01	009	2003/25	1	Equipamento básico	14	07011002	100	18	0	0	0	0	0
01	009	2003/25	2	Equipamento administrativo	14	070109	100	18	0	0	0	0	0
01	009	2003/25	3	Ferramentas e utensílios	14	070111	100	18	0	0	0	0	0
01	009	2003/26		Gabinete para o Centro Histórico			2.350	405	0	0	0	0	0
01	009	2003/26	1	Equipamento básico	15	07011002	1.500	270	0	0	0	0	0
01	009	2003/26	2	Equipamento administrativo	15	070109	100	0	0	0	0	0	0
01	009	2003/26	3	Ferramentas e utensílios	15	070111	750	135	0	0	0	0	0
01	009	2003/27		Gabinete de Defesa do Consumidor			100	18	0	0	0	0	0
01	009	2003/27	1	Equipamento administrativo	16	070109	100	18	0	0	0	0	0
01	009	2004/92		Climatização das Instalações dos Serv. Municipais			20.001	9.426	6.837	5.619	0	5.619	5.619
01	009	2004/92	1	Instalação	0303	07010301	20.001	9.426	6.837	5.619	0	5.619	5.619
01	009	2004/119		Centrais telefónicas	0303	07011002	5.000	900	0	0	0	0	0

## Balancete das Grandes Opções do Plano de 2011

Unid.: euro

Obj.	Prog.	Projeto		Designação	Código Orçamental		Dotação	Cabimentado	Comprometido	Faturado anterior	Faturado do ano	Faturado total	Pago
		Ano/N.º	Ação										
01	009	2006/40		Arquivo Geral			10	0	0	0	0	0	0
01	009	2006/40	1	Aumento das instalações/Novo Arquivo (Estudos e obras)	0303	07010301	10	0	0	0	0	0	0
01	009	2007/33		Participações Individuais em Formação			615	605	605	0	0	0	0
01	009	2007/33	1	Pessoal Interno (definido orçam)	0201	01010301	10	0	0	0	0	0	0
01	009	2007/33	2	Participações Individuais em Formação	0201	020215	605	605	605	0	0	0	0
01	009	2007/34		Alargamento do Sistema da Qualidade			7.360	4.350	4.350	0	2.632	2.632	2.632
01	009	2007/34	1	Prémio Boa Ideia	0200	020215	3.000	0	0	0	0	0	0
01	009	2007/34	7	Auditoria de renovação	0200	020214	4.350	4.350	4.350	0	2.632	2.632	2.632
01	009	2007/34	8	Auditoria de acompanhamento	0200	020214	10	0	0	0	0	0	0
01	009	2007/35		Plano Interno de Formação			61.832	21.887	9.799	5.822	3.965	9.787	9.113
01	009	2007/35	1	Formadores internos	0201	010206	40.916	9.842	0	0	0	0	0
01	009	2007/35	2	Formadores externos	0201	020215	20.916	12.045	9.799	5.822	3.965	9.787	9.113
01	009	2008/9		Melhoramento das instalações no Arquivo Geral/Novo Arquivo			50	0	0	0	0	0	0
01	009	2008/9	1	Plataformas hidráulicas monta cargas para transporte de carga	06	07010301	10	0	0	0	0	0	0
01	009	2008/9	2	Aquisição de software de arquivo	06	070108	10	0	0	0	0	0	0
01	009	2008/9	3	Aquisição de equipamento informático (hardware)	06	070107	10	0	0	0	0	0	0
01	009	2008/9	4	Aquisição de mobiliário	06	070109	10	0	0	0	0	0	0
01	009	2008/9	5	Outros equipamentos	06	07011002	10	0	0	0	0	0	0
01	009	2008/10		Modernização do espaço físico e meios técnicos do atendimento			30	0	0	0	0	0	0
01	009	2008/10	1	Modernização do espaço do Atendimento Municipal	0201	070109	10	0	0	0	0	0	0
01	009	2008/10	2	Modernização dos meios técnicos dos serviços	0201	07011002	10	0	0	0	0	0	0
01	009	2008/10	3	Modernização e reorganização dos espaços físicos do Serviço do Arquivo Geral	06	07011002	10	0	0	0	0	0	0
01	009	2009/13		Consolidação do Serviço de Auditoria Municipal			129.277	126.833	122.044	0	113.680	113.680	113.680
01	009	2009/13	1	Auditorias externas	18	020214	127.677	126.545	122.044	0	113.680	113.680	113.680
01	009	2009/13	2	Formação externa	18	020215	1.600	288	0	0	0	0	0
01	009	2009/46		Instalação para o DOGIM/Estaleiro			73.000	0	0	0	0	0	0
01	009	2009/46	1	Construção e manutenção	0303	07010301	73.000	0	0	0	0	0	0
01	009	2009/57		Tecnologias da Informação nas Escolas e Jardins de Infância			25.020	5.783	1.565	1.565	0	1.565	1.565
01	009	2009/57	1	Aquisição de equipamento informático (hardware)	0201	070107	20.000	3.600	0	0	0	0	0
01	009	2009/57	2	Aquisição de licenças de software	0201	070108	2.500	1.733	1.565	1.565	0	1.565	1.565
01	009	2009/57	3	Aquisição de equipamento wireless	0201	070107	10	0	0	0	0	0	0
01	009	2009/57	4	Acesso à Internet para os Jardins de Infância	0201	070107	2.500	450	0	0	0	0	0
01	009	2009/57	5	Circuitos ADSL para os Jardins Infantis	0201	070107	10	0	0	0	0	0	0
01	009	2009/71		Espaço Internet			20	0	0	0	0	0	0
01	009	2009/71	1	Aquisição de serviços	0201	02022599	10	0	0	0	0	0	0
01	009	2009/71	2	Aquisição de software	0201	070108	10	0	0	0	0	0	0
01	009	2009/73		Associação Coimbra Região Digital (ACRD)			54.966	12.862	3.620	3.620	0	3.620	3.620
01	009	2009/73	1	Transferência de capital para projeto da Associação	0102	080701	3.710	668	0	0	0	0	0
01	009	2009/73	2	Transferências correntes	0102	040701	51.256	12.194	3.620	3.620	0	3.620	3.620
01	009	2010/39		Instalação de AVAC, eletromecânica e transporte vertical			20.000	3.600	0	0	0	0	0
01	009	2010/39	1	Aquisição de consumíveis	0303	020121	10.000	1.800	0	0	0	0	0
01	009	2010/39	2	Manutenção de equipamento e órgãos mecânicos	0303	07011002	10.000	1.800	0	0	0	0	0
01	009	2010/64		M2M - Modernizar para o Município (QREN)			381.404	114.360	113.955	77.730	33.153	110.883	103.573
01	009	2010/64	1	Plataforma de atendimento multi-canal			14.145	0	0	0	0	0	0
01	009	2010/64	1/1	Licenciamento AIRC/IBM Mynet	0201	02022599	14.145	0	0	0	0	0	0

## Balancete das Grandes Opções do Plano de 2011

Unid.: euro

Obj.	Prog.	Projeto		Designação	Código Orçamental		Dotação	Cabimentado	Comprometido	Faturado anterior	Faturado do ano	Faturado total	Pago
		Ano/N.º	Ação										
01	009	2010/64	2	Plataforma Municipal de SIG (SIGMun)			108.971	90.645	90.645	77.730	12.915	90.645	90.645
01	009	2010/64	2/1	Aquisição de hardware	0201	070107	8.640	0	0	0	0	0	0
01	009	2010/64	2/2	Aquisição de software	0201	070108	77.731	77.730	77.730	77.730	0	77.730	77.730
01	009	2010/64	2/3	Aquisição de serviços	0201	02022599	22.600	12.915	12.915	0	12.915	12.915	12.915
01	009	2010/64	3	Gestão de Papel Digital (ePaper)			80.543	0	0	0	0	0	0
01	009	2010/64	3/1	Licenciamentos software e-Paper	0201	070108	69.188	0	0	0	0	0	0
01	009	2010/64	3/2	Serviços Implementação e Formação	0201	02022599	2.706	0	0	0	0	0	0
01	009	2010/64	3/3	Serviços manutenção corretiva (1.ª anuidade)	0201	02022599	8.649	0	0	0	0	0	0
01	009	2010/64	4	Digitalização do arquivo de obras particulares			75.964	3.984	3.579	0	3.579	3.579	3.579
01	009	2010/64	4/1	Aquisição de serviços - consultadoria e formação	0201	02022599	22.150	0	0	0	0	0	0
01	009	2010/64	4/2	Aquisição de licenças de utilização de software	0201	070108	22.150	0	0	0	0	0	0
01	009	2010/64	4/3	Aquisição de equipamento informático (hardware)	0201	070107	31.664	3.984	3.579	0	3.579	3.579	3.579
01	009	2010/64	5	Infraestruturas			101.781	19.731	19.731	0	16.659	16.659	9.349
01	009	2010/64	5/1	Centralização de storage e backup - hardware	0201	070107	49.920	9.782	9.782	0	7.311	7.311	0
01	009	2010/64	5/2	Centralização de storage e backup - Software	0201	070108	14.880	0	0	0	0	0	0
01	009	2010/64	5/3	Centralização de storage e backup - serviços	0201	02022599	7.278	0	0	0	0	0	0
01	009	2010/64	5/4	Reforço da infraestrutura de rede e comunicações	0201	02022599	29.693	9.949	9.949	0	9.349	9.349	9.349
01	009	2010/64	5/5	Desmaterialização de processos - software	0201	070108	10	0	0	0	0	0	0
01	009	2011/25		Acessibilidades para um atendimento inclusivo			10	0	0	0	0	0	0
01	009	2011/25	1	Documentos e sinalética	0201	02022599	10	0	0	0	0	0	0

## 01 010 Programa de “Proteção Civil”

No âmbito do programa de “Proteção Civil”, foram desenvolvidas as seguintes atividades:

- Em 2011 registaram-se 6.187 intervenções, tendo-se percorrido 108.315km, distribuídas conforme quadro de ocorrências da atividade operacional.
- Globalmente em 2011 verificou-se uma redução de 10,54% de intervenções (menos 652) relativamente a 2010, sendo a área de intervenção em acidentes tecnológicos e industriais a única área onde se verificou um aumento de ocorrências (mais 7 que em 2010, um aumento de 14,58%).
- A área de prestação de serviços à população foi a área em que se registaram mais intervenções (2.627) o que corresponde a 42,46% do total das intervenções da CBS. Destas, 1.560 intervenções foram de abertura de porta, o que corresponde a 25,21% do total das intervenções da CBS.
- A segunda área com maior número de intervenções foi a emergência médica, com 1900 intervenções, que corresponde a 30,70% do total das intervenções da CBS.
- Em termos absolutos a área da emergência médica foi a que registou maior número de saídas, seguida da abertura de portas, prevenções a eventos/espetáculos, limpezas de via e assistência à população/Apoio Social.
- A área de acidentes em infra-estruturas e vias de comunicação foi a que registou maior decréscimo de intervenções (menos 144 que em 2010, o que corresponde a um decréscimo de 135,85%). Esta situação poderá estar relacionada com a intervenção “preventiva” que tem vindo a ser efetuada pelo Serviço de Proteção Civil, através da sua equipa de sapedores florestais, que constitui uma mais valia, em termos globais, para o concelho de Coimbra.
- Relativamente aos incêndios, globalmente, em 2011 verificou-se uma diminuição de 9,96% de intervenções, relativamente ao ano de 2010, sendo que os incêndios rurais (florestais, agrícolas e mato) verificaram uma diminuição de 8,06% e os incêndios urbanos e industriais sofreram uma diminuição de 9,55%. Destes últimos ressaltam os incêndios em edifícios que tiveram uma diminuição de 8,65%, de 208 em 2010 para 190 em 2011, mas ainda acima dos 165 registados em 2009.
- Quanto à área ardida em incêndios rurais verificou-se uma diminuição de 38,10%, de 21ha em 2010 para 13ha em 2011, mas acima dos 11ha registados em 2009.
- Deverá ser concluído, durante o ano de 2012, o processo de aquisição de um Veículo Urbano de Combate a Incêndio e de um Veículo Florestal de Combate a Incêndios, processo iniciado ao abrigo de co-financiamento através do QREN/PORRegional do Centro.
- A área dos acidentes rodoviários, dada a sua “brutalidade” (muitas vezes com pessoas encarceradas), o número elevado de ocorrências (apesar de existir um pequeno decréscimo de 2010 para 2011), o impacto que tem na vida das pessoas envolvidas e respetivas famílias, é uma área que merece permanente preocupação e atualização de conhecimentos, bem como uma estreita atuação com a emergência médica.
- Outra área onde se mantêm um empenhamento elevado é a na limpeza de via, conservação e sinalização, com especial relevo para a limpeza de via.
- O alto nível de proficiência registado nas intervenções operacionais, que se reflete na qualidade dos serviços prestados à população, só é possível pela aposta contínua na formação dos quadros da CBS. Durante o ano de 2011 foi dada formação a 76 bombeiros (69,09%) num total de 704 horas. Verificou-se um decréscimo de formação ministrada a pessoal interno (bombeiros) que se justifica pela elevada percentagem ministrada no ano de 2010 (90,52%) e pela diminuição dos efetivos, que se reflete na disponibilidade de meios humanos para a formação, sem implicar graves prejuízos para a atividade operacional. Este aspeto é preocupante, pois a longo prazo vai refletir-se na qualidade das intervenções de prestação do socorro à população.
- Relativamente a formação a entidades externas foram dadas 20 ações de formação em áreas diversas, num total de 44 horas de formação a 396 pessoas.
- Na área da logística o ano de 2011 caracterizou-se pela aquisição de pequenos equipamentos e, fundamentalmente, por reparações e manutenções dos equipamentos existentes. Apesar disso, ainda foram adquiridos alguns equipamentos de comunicações, monitores de parâmetros vitais, material descartável de primeiros socorros, quatro motosserras, medico-sanitário, fardamento, casacos Nomex e botas de combate a incêndio.

### Estatísticas CBS

- Receitas
  - Subsídios atribuídos à autarquia

Entidade	Valor (€)
INEM	56.750,00
ANPC	2.193,00
<b>Total</b>	

- Outras receitas

Serviço	Valor (€)
Abertura de porta	19.472,17 €
Aluguer de material	1.747,85 €
Prevenção a lançamento de Foguetes	3.113,52 €
Declarações	140,40 €
Prevenção de espetáculos	101,75 €
<b>Total</b>	<b>20.301,22 €</b>

- Instrução e Formação

- Formação a pessoal interno – Bombeiros

Módulo Formação	Entidade Promotora	Horas
Recertificação Formador Técnicas Salvamento Desencarceramento	ENB	35
Abastecimento Combustíveis em Aeronaves	TOTAL	7
Matérias Perigosas	ENB	70
Resgate-EDP/CBS	EDP	28
Condução Fora de Estrada	ENB	50
Recertificação Matérias Perigosas	CBS/CMC	35
Técnicas Salvamento Desencarceramento	ENB	50
Regime Jurídico Segurança Contra Incêndios	CMC/CEFA	21
BREC	CBS/CMC	104
Recertificação Formador Técnicas Salvamento Desencarceramento	ENB	35
Recertificação Tripulante de Ambulância de Socorro	INEM	35
Recertificação Formador Técnicas de Socorrismo	ENB	35

Módulo Formação	Entidade Promotora	Horas
Bombeiro uma Atividade de Risco	CMC/ACT	8
Jornadas de Segurança Incêndios Urbanos	Eng. Civil UC	10
Gestão de Conflitos	CMC	15
Recertificação de TAS	INEM/Coimbra	35
Desfibrilhação Automática Externa	INEM/Coimbra	8
Recertificação Formador Condução Fora de Estrada	ENB	35
Recertificação de TAS	INEM/Coimbra	35
Project Móbil Clinic	INEM/Coimbra	1
Relações Interpessoais	CMC	17
Recertificação de TAS	INEM/Coimbra	35

- Formação a entidades externas

Módulo formação	Entidade requerente	Horas	Data	Nº
Manobras de O U com machados	B V Penela	3	26-01	14
Ação sensibilização 1º Socorros	Escola de Ceira	1,5	06-04	25
Atuação em Emergência/Extintores	Instituto de Almaguês	3	06-04	12
Primeiros Socorros	SMTUC	3	18-04	15
Primeiros Socorros	SMTUC	3	18-04	15
Primeiros Socorros	SMTUC	3	19-04	15
Primeiros Socorros	SMTUC	3	19-04	15
Primeiros Socorros	SMTUC	3	26-04	15
Primeiros Socorros	SMTUC	3	26	15



Módulo formação	Entidade requerente	Horas	Data	Nº
Primeiros Socorros	SMTUC	3	26	15
Primeiros Socorros	SMTUC	3	26	15
Primeiros Socorros	CMC/Estádio Universitário	3	16-05	20
Atuação em Emergência/Extintores	CMC/Estádio Universitário	3	16-05	6
Primeiros Socorros	CMC/Estádio Universitário	3	17-05	8
Atuação em Emergência/Extintores	CMC/Estádio Universitário	3	17-05	12
Primeiros Socorros	CMC/Estádio Universitário	3	17-05	16
Atuação em Emergência/Extintores	CMC/Estádio Universitário	3	17-05	16
Ação de sensibilização Sismos	Escola EB1 S. M. Bispo	3	18-05	150
Primeiros Socorros	CMC/Estádio Universitário	3	19-05	20
Atuação em Emergência/Extintores	CMC/Estádio Universitário	23	19-05	20
Primeiros Socorros	CMC/Estádio Universitário	3	20-05	20
Atuação em Emergência/Extintores	CMC/Estádio Universitário	3	20-05	20
Primeiros Socorros	ESEC	3	21-05	25
Ação de sensibilização Sismos	Escola EB1 S. M. Bispo	3	27-05	150
Atuação em Emergência/Extintores	CMC	3	08-06	16
Primeiros Socorros	CMC	3	08-06	16
Atuação em Emergência/Extintores	CMC	3	09-06	16
Primeiros Socorros	CMC	3	10-06	16
Atuação em Emergência/Extintores/RIA	CESAE - Coimbra	7	16-06	16
Atuação em Emergência/Extintores	CMC	3	20-06	16
Primeiros Socorros	CMC	3	20-06	16
Atuação em Emergência/Extintores	CMC	3	21-06	16
Primeiros Socorros	CMC	3	21-06	16
Atuação em Emergência/Extintores	Escola EB1 Almedina	3	19-07	17
Formação VPME	B M Leiria	12	16-09	12
Atuação em Emergência/Extintores	SMTUC	3	26-09	18
Atuação em Emergência/Extintores	SMTUC	3	26-09	18
Atuação em Emergência/Extintores	SMTUC	3	27-09	18
Atuação em Emergência/Extintores	SMTUC	3	27-09	18
Atuação em Emergência/Extintores	SMTUC	3	28-09	18
Atuação em Emergência/Extintores	SMTUC	3	28-09	18
Atuação em Emergência/Extintores	SMTUC	3	28-09	9
Atuação em Emergência/Extintores	AAC	3	19-10	16
Atuação em Emergência/Extintores/ARICAS	Labesfal	8	21-10	12
Atuação em Emergência/Extintores	CSCNS Lurdes	3	6-12	18
Atuação em Emergência/Extintores	CSCNS Lurdes	3	7-12	18
Curso BREC	BV/ Coimbra, Brasfemes, Penacova, M.Corvo	70	5/16-12	13

- Atividade Operacional

- Socorro e apoio à população

Durante o ano de 2011 a Companhia de Bombeiros Sapadores, foi chamada a intervir 6188 vezes, distribuídas conforme quadro de ocorrências a seguir discriminadas. Nestas intervenções de socorro e apoio à população foram percorridos 108.315 km.

	Ocorrência	N.º
Incêndio	Povoamento Florestal	62
	Agrícola	72
	Inculto	37
	Edifício	190
	Equipamento	22
	Produtos	2
	Transportes	58
	Detritos	69

Ocorrência		N.º
Acidentes	Rodoviário	204
	Aéreo	2
	Ferroviário	1
	Aquático	0
Infra-estruturas e vias de comunicação	Queda árvore	106
	Corte de Abastecimento à População	8
	Desabamento	7
	Aquático	4
	Inundação	109
	Desentupimento / Tamponamento	3
	Danos - Queda Cabos Elétricos	4
	Queda Estruturas	43
Emergência Médica (INEM)	Intoxicação	87
	Doença súbita	1408
	Traumatismo / Queda	394
	Queimado	5
	Parto	2
	Afogamento	1
	Médico Evacuação	3
	Agressão / Violação	36
Conflitos Legais	Suicídio / Homicídio	10
	Transporte / Remoção Cadáver	2
	Acidente com Matérias Perigosas	1
Tecnológicos e Industriais	Matérias Perigosas em trânsito	2
	Fugas de Gás	45
	Prevenções	577
Serviços	Limpeza via / Conservação / Sinalização	441
	Abastecimento de Água	15
	Abertura de Porta	1560
	Fecho de água	9
	Reboque / Desempanagem	20
	Transporte de Doentes	5
	Evacuação	1
Atividades	Busca / Resgate (Pessoas ou animais)	104
	Operações Nacionais	0
	Exercício / Simulacro	28
	Deslocações	183
	Assistência à População/ Apoio Social	245

Incêndios	Área Ardida
Povoamento Florestal	13ha
Agrícolas	
Incultos	

- Vistorias
  - ◆ Durante o ano de 2011 foram efetuadas um total de 178 vistorias. Para além destas, esta CBS, participou em cerca de 40 vistorias integrando uma equipa à responsabilidade da Autoridade Nacional de Proteção Civil, Comando Distrital de Operações e Socorro de Coimbra.
- Atividade Desportiva
  - Voleibol
    - ◆ Participação no Campeonato Distrital do INATEL tendo sido obtido o 5º lugar na classificação geral.

- Futebol (Futsal)
  - ◆ Participação no Torneio da Câmara Municipal de Coimbra tendo sido obtido o 3º lugar na classificação geral.

– Aquisições/Requisições Externas

Designação	Valor
Calibração Detetor Gazes	209,10€
Reparação Aricas	520,30€
Conservação Equipamento Básico Mergulho	493,23€
Reparação Aricas	484,09€
Reparação Capacete Mergulho	266,30€
Reparação Equipamento Cozinha	849,93€
Reparação Aricas	1.869,12€
Reparação Equipamento Lavandaria	1.376,91€
Reparação Aricas	222,39€
Reparação Aricas	797,30€
Reparação Equipamento Comunicações	399,75€
Reparação Equipamento Cozinha	104,55€
Calibração Detetor Gazes	109,00€
Calibração Detetor Gazes	123,00€
Refeições	5.085,00€
Refeições	2.870,20€
Refeições	3.466,10€
Liquido Limpeza Pavimentos	987,75€
Fita Sinalização	908,23€
Protecção Air-bag Passageiro	1.180,8€
Detergentes CBS	419,68€
Liquido Limpeza Pavimentos	965,45€
Material consumo clínico	899,02€
Material consumo clínico	1.057,23€
Material consumo clínico	376,55€
Material consumo clínico	1.188,68€
Material consumo clínico	392,74€
Material consumo clínico	602,7€
Material consumo clínico	506,32€
Material Desencarceramento	466,91€
Corda BREC	780,16€
Protecção Air-bag	1.180,8€
Protecções Corte	1.227,54€
Gasóleo	56.219,99€
Gasóleo	3.540,95€
Gasóleo	13.223,12€
Gasóleo	11.071,92€
Medalhas Cobre/Prata	1.789,65€
Mobiliário/ Cadeiras central	492,00€
Serviços Militares	45.952€
Extintores água	6.78,96€
Motoserras	3.006,93€
Capacete Sthill	313,65€
Lanternas Streamlight	1.050,52€
Gerador Elétrico	12.267,41€
Monitor Parâmetros Vitais	4.612,5€
Rádio/Telefone Motorola	1.211,55€
Rádio/Telefone	1.211,55€
Bonés Trabalho	977,85€
Abrigos Fogo Florestal	1.059,99€

Designação	Valor
Bonés Trabalho	813,21€
Botas Haix Combate Incêndios	1.227,54€
Casaco Nomex	1.049,4€
Luvras Incêndio Urbano	1.351,5€

– Reparções e gastos com viaturas

Em material	9.127,68€
Pneus	2.702,37€
Combustíveis	41.313,73€
Óleos Lubrificantes	1.563,16€
Mão-de-obra	11.989,23€
Reparações exteriores	16.878,96€
<b>Total</b>	<b>83.575,13€</b>

– Visitas ao Quartel

Módulo Formação	Entidade	Nº
Apresentação CBS/Visita de Estudo	ENB - Pólo Lousã	12
Apresentação CBS/Visita de Estudo	Centro Paroquial S. M. Bispo	20
Apresentação CBS/Visita de Estudo	CEIFAC - Centro Integrado Apoio Familiar	10
Apresentação CBS/Visita de Estudo	ENB - Pólo Lousã	12
Apresentação CBS/Visita de Estudo	Mondego AIS, IPSS	50
Apresentação CBS/Visita de Estudo	Escuteiros Fala Agrupamento 893	19
Apresentação CBS/Visita de Estudo	APPDA	6
Visita Estudo/Socorrismo	ESEC	23
Apresentação CBS/Visita de Estudo	IEFP Sapadores Florestais	13
Apresentação CBS/Visita de Estudo	Escola de Assafarge	20
Apresentação CBS/Visita de Estudo	Escola de Hotelaria	18
Apresentação CBS/Visita de Estudo	Jardim Infância da Ega	16
Apresentação CBS/Visita de Estudo	Escola de Hotelaria	23
Apresentação CBS/Visita de Estudo	Escola de Hotelaria	16
Visita Estudo/Socorrismo	IEFP	12
Visita Estudo/Socorrismo	BEST/ U.Coimbra	25
Apresentação CBS/Visita de Estudo	Jardim-escola João de Deus	16
Apresentação CBS/Visita de Estudo	Consulfogo	13
Apresentação CBS/Visita de Estudo	CATL Pedrulha	25
Apresentação CBS/Visita de Estudo	CATL Tábua	47

– Simulacros/Evacuação

Local
Colégio João de Deus - Sismo
Infantário João de Deus - Incêndio
Colégio de S. Pedro - Incêndio
Hotel Vila Galé - Incêndio
Fórum Coimbra - Incêndio
Instituto Português de Oncologia - Incêndio
Coimbra Shopping - Fuga de gás
Litocar - Incêndio
Colégio Bissaya Barreto - Incêndio
Escola C+S Alice Gouveia - Incêndio
Escola E B 1 Quinta das Flores - Incêndio

Local
Feira dos 23 – Matérias Perigosas
Faculdade de Letras - Incêndio
Faculdade de Psicologia - Incêndio
Colégio S. Jerónimo - Incêndio
Pátio das Escolas Universidade - Incêndio
Colégio de S Martinho - Incêndio
Palácio dos Grilos - Incêndio
Hotel Tivoli - Incêndio

### Gabinete Municipal Proteção Civil e segurança

Desde 2010 que faz parte do Gabinete de Proteção Civil a Equipa de Sapadores Florestais (ESF), que integra o Gabinete Técnico Florestal (GTF). O funcionamento da ESF é assegurado por protocolo estabelecido com a Autoridade Florestal Nacional (AFN) e o Instituto Financeiro da Agricultura e Pescas (IFAP), com a realização de um investimento de 55.000€, aplicados na aquisição de viatura, fardamento, equipamento de proteção individual, bem como equipamento coletivo.

As funções do GTF, passam por:

- Gestão de combustível vegetal tendentes à redução de risco de ignição de incêndio em zonas de interface urbano florestal e espaços confinantes a edificações;
- Controlo de indivíduos contaminados com nemátodo;
- Gestão de povoamentos;
- Ações de vigilância, primeira intervenção e rescaldo.

Em paralelo foram implementados, durante os meses de verão, programas de vigilância florestal e de silvicultura preventiva, em apoio ao trabalho desenvolvido pela ESF, através do qual se recorreu a elementos contratados ao abrigo de Programas Ocupacionais do Instituto de Emprego e Formação Profissional.

No ano de 2011 foram desenvolvidas várias ações, onde se destacam:

- Acompanhamento de várias ações de exercícios e simulacros;
- Levantamento de situações de risco em escolas, edifícios e equipamentos municipais, e edifícios particulares;
- Ações de silvicultura preventiva no âmbito do Decreto Lei n.º 124/2006 com as alterações introduzidas pelo Decreto-Lei n.º 17/2009, de 14 de janeiro;
- Execução de faixas de gestão de combustível vegetal e controlo do nemátodo do pinheiro;
- Participação em várias reuniões de trabalho e elaboração dos planos de contingência para os seguintes eventos: Queima das Fitas 2011; Festas das Latas e Imposição de Insígnias 2011; Organização das Comemorações do Dia Mundial da Floresta e Dia Mundial da Criança;
- Execução do teste ao Plano Municipal de Emergência de Coimbra aprovado, conforme determinação da Autoridade Nacional de Proteção Civil (ANPC);
- Realização de dois colóquios técnicos relativos ao Projeto do Plano Especial de Emergência do Centro Urbano Antigo de Coimbra (financiado pelo QREN);
- Início dos projetos QREN – Plano Especial de Emergência para Cheias e Inundações e das Ações de Sensibilização em Proteção Civil;
- Licenciamento relativo a processos de mobilização de solos e de reflorestação;
- Abertura de concurso para adjudicação do Sistema de Gestão de Proteção Civil (QREN).

### Serviço de Polícia Municipal

- O trânsito teve um aumento de talões emitidos que culminaram num aumento de autos de contraordenação, não obstante uma diminuição de bloqueios e remoções.
- Quanto a eventos, participou-se em 167, dando apoio a cortes e orientação de trânsito.
- Equipamento Individual
  - Ação iniciada;
  - Despesa realizada no valor de € 2 309,50 relativa a aquisição de 50 armas elétricas classe E;
  - Adjudicação para a aquisição de 10 capacetes no valor de € 676,50.
- Fardamento
  - Despesa realizada no valor de € 63 242,92 relativo a aquisição de fardamento para os Agentes Municipais

Estatísticas:

Descrição da estatística e do indicador de realização	2011		2010		Variação 11/10	
	Unid.	Quant./ Valor	Unid.	Quant./ Valor	%	Quant./ Valor
Autos de contra - ordenação	12.516		12.790		-2,19	-274
Talões emitidos	15.143		12.698		16,15	2.445
Ofícios/Notificações Expedidas	13.831		25.050		-81,11	-11.219
Pesquisas à CRA	12.152		8.318		31,55	3.834
Pedidos de Ident. de Condutor	4.405		1.959		55,53	2.446
Veículos Bloqueados	20		80		-300,00	-60
Veículos Rebocados	333		435		-30,63	-102
Taxas - Receita SMTUC		33.075,00		28.640,00	13,41	4.435
Coimas 55% a favor Município		42.333,14		83.714,04	-97,75	-41.381
Coimas 35% ANSR 10% Estado		34.633,04		31.425,81	9,26	3.207
N.º de processos referentes a: - Veículos Abandonados	436		552		-26,61	-116
- Veículos ocupados, adjudicados e desmantelados	82		152		-85,37	-70
Mandados de Notificação	322		336		-4,35	-14
Autos de Notícia	291		399		-37,11	-108
Processos abertos	1.850		2.053		-10,97	-203
Informações	2.269		2.577		-13,57	-308
Autos de Notícia (fiscalização)	291		399		-37,11	-108
Inspeções: (ARS, SMV, Estabelecimentos, etc.)	81		204		-151,85	-123

#### Implementação de Planos de Emergência

- Realização de várias reuniões de trabalho, com vista ao planeamento das ações, ao seu cumprimento e à definição de prioridades, ao nível dos edifícios a intervencionar.
- Elaboração de documentos relativos ao cumprimento das medidas de autoproteção em termos de segurança contra incêndios em edifícios (SCIE) aplicáveis ao edifício da Casa Municipal da Cultura e do edifício principal da CMC.
- Realização de vistorias a edifícios municipais, nomeadamente, Casa Municipal da Cultura, Escola EB1 Bartolomeu, EB1 do Vale das Flores, EB1 Montes Claros e EB1 de Almedina.
- Elaboração de parecer ao Plano de Segurança do Novo Hospital Pediátrico.

#### Programas de sensibilização e simulação

- Apoio e acompanhamento de exercícios e simulacros nas seguintes instituições: Colégio de S. Pedro, Hotel Vila Galé, Fórum Coimbra, IPO, CoimbraShopping, Litocar, Universidade de Coimbra (Arquivo, Faculdade de Letras, Faculdade de Psicologia, Faculdade de Economia, Colégio de S. Jerónimo, Pátio das Escolas, Faculdade de Psicologia (ex-Huc), Palácio dos Grilos), EB1 Vale das Flores, Hotel Tivoli, Portugal Telecom, Terramoto 2011 (exercício de âmbito nacional) e no Beco das Canivetas (exercício de âmbito municipal).
- Ações de sensibilização nas Escolas João de Deus, EB 23 Quinta das Flores e EB1 de Almedina.
- Comemorações do Dia Mundial da Criança, no Parque Dr. Manuel Braga, com a participação de várias escolas do concelho de Coimbra.

#### Ações de sensibilização e formação de prevenção – Simulacros e seminários

- Participação em conferências/seminários organizados pelas seguintes entidades: Ordem dos Engenheiros, CDOS (SIPE), CMC (SIG Municipal, CCP e Dia da Energia), ANBP, AFN, Universidade de Lisboa (Cartas de Inundação), CEFA (SIG e Ordenamento do Território).
- Comemoração do Dia da Árvore, em Vale Canas, com a colaboração do ICNB, e realização da Feira da Floresta no Parque Verde.
- Participação no Workshop Europeu Avellino Network, em Avellino, Itália.

#### Execução do Plano Municipal de Defesa da Floresta Contra Incêndios

- Programas de sensibilização de DFCl

Realização de duas ações de formação no âmbito da prevenção de incêndios florestais ao abrigo do programa do Instituto Português da Juventude "Voluntariado Jovem para as Florestas".

- Desmatação de terrenos municipais

Intervenções levadas a cabo pela Equipa de Sapadores Florestais, e com o apoio de elementos POC, nos meses de verão, num total de 24,62ha, sendo que 8ha correspondem a serviço público, conforme determinado pela AFN.

Erradicação de espécies com nemátodo do pinheiro (160 pinheiros).

**Plano Municipal de Emergência (PME)**

- Levantamento de todos os postos de combustíveis e reservatórios do concelho.
- Revisão do PME, com atualização de meios e recursos mobilizáveis, que foi sujeito a aprovação da CNPC.
- Realização de teste ao PME, em simulacro de incêndio na Baixa da Cidade (Beco das Canivetas).

**Criação de equipa de sapadores florestais (cofin. Aut. Fl. Nac.)**

- Aquisição de ferramentas e utensílios e respetiva montagem (guincho, motosserra, correntes, polies e discos).
- Aquisição de vestuário e artigos pessoais, como calças, bonés, t-shirts, camisolas, luvas, botas e outros artigos.
- Aquisição de linhas de vida horizontal, cintas de elevação, cordas, correntes, discos e mosquetão de segurança.

**Plano de Emergência Cheias e Inundações – QREN**

- Adjudicação da elaboração do Plano, pelo valor de 61.500 €, o prazo de execução de 7 meses.

**Plano de Emergência CUA e Ações Sensibilização – QREN**

- Elaboração do plano especial de emergência do Centro Urbano Antigo de Coimbra pela empresa adjudicatária e dos documentos técnicos que o compõem.
- Realização de dois colóquios técnicos para apresentação do plano e dos resultados do estudo.
- Adjudicação do conjunto das ações previstas neste projeto, pelo valor global de 22.694,73 €, que iniciaram os trabalhos de conceção dos referidos documentos em 2011.

**Sistema de Gestão de Proteção Civil – QREN**

- Foi aberto concurso público para adjudicação do projeto.

**Mobilização de solos**

- Durante o ano de 2011 foram submetidos 96 processos e emitidas 90 licenças (em 2010 foram submetidos 33 processos e emitidas 25 licenças). De acordo com o Regulamento e tabelas de taxas, preços e outras receitas municipais, correspondeu a uma receita de 10.200€.

**Processos de gestão de combustível - limpeza de terrenos**

- Realização de vistorias para averiguar o cumprimento das medidas estabelecidas na legislação relativa à defesa da floresta contra incêndios, nomeadamente, cumprimento dos critérios definidos de gestão de combustível nas faixas envolventes aos edifícios e aos aglomerados populacionais definidos no PMDFCI.
- Foram analisados 140 processos, mais 90 do que em 2010.

**Encaminhamento de resíduos florestais**

- Na sequência do trabalho desenvolvido pela Equipa de Sapadores Florestais, na limpeza de terrenos e corte de árvores, foram encaminhados 463,04 ton de madeira e resíduos florestais para a Ecociclo. Parte destes resíduos (320,72ton) representaram uma receita de 4.810,80 euros para o Município. No ano de 2010, foram encaminhados 105,58ton, que representaram 1.583,70 euros.

**Ação de reflorestação**

- Realização de uma campanha de reflorestação na Quinta da Maia, num total de 4.000m<sup>2</sup>, em terrenos do município onde tinham sido removidos exemplares arbóreos sintomáticos do 'nemátodo do pinheiro'.

**Processos de contraordenação - GJC**

- Elaboração de informações técnicas, relativas ao risco temporal de incêndio, e de caracterização de locais, de acordo com o definido no PMDFCI.
- Foram analisados 13 em 2011 (em 2010, foram analisados 41 processos).

**Elaboração de documentos técnicos**

- Elaboração de documentos técnicos durante o ano de 2011, em diversas áreas:
  - Plano Operacional Municipal de 2011, que define o dispositivo operacional de meios e recursos no âmbito da prevenção, vigilância e combate dos incêndios florestais;
  - Plano de Contingência Queima das Fitas 2011;
  - Plano de Contingência Latada 2011;

- Plano de Contingência para os Jogos Paraolímpicos 2011;
- Revisão do PME.

#### Remodelação e ampliação da Casa Municipal da Proteção Civil

- Assistência técnica à obra de ampliação da Casa Municipal da Proteção Civil /Quartel B.S.
- Construção:
  - “Remodelação e Ampliação da Casa Municipal da Proteção Civil”
    - ◆ Obra com visto do tribunal de contas. Solicitados os documentos tendo em vista a consignação da obra
    - ◆ Aprovação da fiscalização e coordenação de segurança em obra em 21.10.2011;
    - ◆ Consignação da empreitada em 24.02.2011;
    - ◆ Aprovação de trabalhos de suprimentos de erros e omissões ao projeto no valor de 1 120,72€ e prorrogação de prazo de 45 dias (2 dias prorrogação legal e 43 dias de prorrogação graciosa) em 24.10.2011;
    - ◆ Em 31-12-2011: Obra com execução de 95.5%;
    - ◆ Fiscalização de Obra, nas especialidades de infra-estruturas elétricas e do “Sistema de Electrobombagem”.
  - “Casa Municipal da Proteção Civil – Execução do poço de apoio”
    - ◆ Aprovação da abertura de concurso em 09.12.2011;
    - ◆ Aprovação de adjudicação pelo valor de 5 862,76€ com prazo de execução de 15 dias em 28.12.2011.

#### Instalação de Sistema de Detecção de Incêndio – Edifício Paços do Concelho

- Preparação e desenvolvimento de todos os procedimentos necessários para a abertura de Ajuste Direto – Regime Geral, Adjudicação da Empreitada, “Instalação de Sistema de Detecção de Incêndio – Edifício Paços do Concelho”, num valor estimado de 37.000,00€ + IVA à taxa legal, e num prazo de 60 dias.
- Empreitada Adjudicada em 04/12/2011.
- Situação Física em 31/12/2011: Aguarda Contrato.

#### Estatísticas CPCSM:

Atividades GPCSM		N.º ações	
		2010	2011
Vistorias	Edifícios municipais	7	2
	escolas	21	4
	Prédios (pós incêndio)		4
	(outras)	2	4
Reuniões de trabalho			48
Simulacros		22	19
Ações sensibilização		21	9
Ações mitigação risco	Prédios em ruína	44	31
	Instabilidade taludes	21	19
	Árvores em risco	98	59
	Gestão combustível	48	140
	Outras	6	2
Processos contra-ordenação		41	13
Processos mobilização solos e reforestação		25	96

		Combustível				Outras despesas*			
		Litros		Euros		Litros		Euros	
		2010	2011	2010	2011	2010	2011	2010	2011
Viaturas	Toyota (43-GI-84)	1.242,51	1.236,02	1.359,86	1.608,55	488,58		15.853,00	10.657,00
	Nissan AZ (56-AD-45)	806,17	839,26	876,03	1.082,03	1.548,15		12.927,00	8.716,00
	Nissan AM (60-AG-35)	653,38	653,92	731,02	851,73	1.719,33	2.346,65	6.268,00	4.986,00
	Misubish (21-JE-23)	783,67	1.327,73	869,84	1.733,07	23,83		6.213,00	10.227,00
	Motos 4	126,78	162,20	215,52	237,19	749,28		536,00	718,00
Máquinas (motoserras, roçadouras, outras)	283,00	897,72	424,16	1.423,34	1.447,90	366,41			
Material armazém					1.154,40	1.575,25			
<b>Totais parciais</b>		<b>3.895,51</b>	<b>5.116,85</b>	<b>4.476,43</b>	<b>6.935,91</b>	<b>7.131,47</b>	<b>4.288,31</b>	<b>41.797,00</b>	<b>35.304,00</b>



Descrição da estatística e do Indicador de realização	2011		2010		Variação 11/10	
	Unid.	Quant./ Valor	Unid.	Quant./ Valor	%	Quant./ Valor
Licenças de mobilização de solos (receitas)	90	10.200,00	25	2.590	74,61	65,00
Encaminhamento de resíduos florestais ton (receitas)	320,72	4.810,80	105,58	1.583,70	67,08	215,14

#### Reconstrução de Muros de Suporte e outras obras

- Aprovação da lista ordenada das propostas dos concorrentes para efeitos de adjudicação pelo valor de 128.658,40 €, com prazo de execução de 180 dias em 04.04.2011;
- Contrato celebrado em 20/05/2011 (Contrato 23/2011);
- Aprovação da realização da consignação da empreitada, os técnicos representantes da autarquia no acto, o técnico da fiscalização, a dispensa de coordenação de segurança na obra e a aprovação do Plano de Segurança e Saúde (PSS) da empreitada, desenvolvido pelo empreiteiro, em 09.06.2011;
- Homologação do Auto de Consignação da obra em 27.06.2011;
- Aprovação do projeto de sinalização rodoviária do arruamento de acesso à zona industrial de Santa Apolónia, junto ao Retail Park em 31.11.2011;
- Faturação em 2011: € 113.201,02;
- Área pavimentada - 1 571 m<sup>2</sup>;
- No final de 2011: Obra concluída, com execução física de 77,3%;
- Estabilização de Talude na Rua 4 de Julho – Pedrulha e Muro de Suporte na Cioga da Cabeleira – Sta. Clara
  - Obra executada em 100% e com Receção Provisória. Falta a Revisão Definitiva de Preços que está em elaboração para aprovação pela Câmara Municipal de Coimbra.

#### Ações de Recuperação/Calamidades

- Aluguer de máquinas, equipamentos e fornecimento materiais.
  - 71 horas de serviço de trator corta silvas em diversos arruamentos;
  - 2,5 horas de escavadora hidráulica rotativa na limpeza da vala da arregaça.

#### Balancete das Grandes Opções do Plano de 2011

Unid.: euro

Obj.	Prog.	Projeto		Designação	Código Orçamental	Dotação	Cabimentado	Comprometido	Faturado anterior	Faturado do ano	Faturado total	Pago
		Ano/N.º	Ação									
01	010			<b>Proteção Civil</b>		<b>1.789.705</b>	<b>1.496.668</b>	<b>1.220.709</b>	<b>9.466</b>	<b>968.527</b>	<b>977.992</b>	<b>794.911</b>
01	010	2001/62		Medidas Apoio Reconst. (anos anteriores)		2.167	390	0	0	0	0	0
01	010	2001/62	8	Parque St. Cruz . est.taludes...muro suporte C.P.Pedrulha (rev. preços)	0303 07030301	2.167	390	0	0	0	0	0
01	010	2002/211		Casa Municipal da Proteção Civil/Quartel B.S. (Int. QREN)		10	0	0	0	0	0	0
01	010	2002/211	3	Centro de Instrução de Fogos Urbanos	10 07010301	10	0	0	0	0	0	0
01	010	2002/212		Conservação e benef. do Quartel		43.856	35.815	0	0	0	0	0
01	010	2002/212	3	Isolamento acústico da sala polivalente	10 07010301	10	0	0	0	0	0	0
01	010	2002/212	4	Pintura exterior Quartel e manutenção de aberturas	10 07010301	1.810	1.800	0	0	0	0	0
01	010	2002/212	5	Substituição da rede de águas quentes e frias	10 07010301	38.010	30.006	0	0	0	0	0
01	010	2002/212	6	Outras obras de conservação	10 07010301	4.026	4.009	0	0	0	0	0
01	010	2002/213		Aquisição e manut. maq., viat. e mat. individ.		119.633	102.081	49.848	4.405	17.728	22.133	19.944
01	010	2002/213	1	Aquisição de viaturas e grandes rep.	10 0701060202	10.170	3.042	1.212	0	1.212	1.212	1.212
01	010	2002/213	2	Vestuário e fardamento	10 020107	42.920	39.676	22.931	3.324	6.092	9.416	8.438
01	010	2002/213	3	Equipamento básico	10 07011002	60.527	57.520	25.213	1.082	9.932	11.013	9.802
01	010	2002/213	4	Equipamento administrativo	10 070109	1.000	942	492	0	492	492	492
01	010	2002/213	5	Ferramentas e utensílios	10 070111	1.000	180	0	0	0	0	0
01	010	2002/213	6	Material individual	10 07011002	4.006	721	0	0	0	0	0
01	010	2002/213	7	Aluguer de equipamento combate a incêndio	10 020208	10	0	0	0	0	0	0

## Balancete das Grandes Opções do Plano de 2011

Unid.: euro

Obj.	Prog.	Projeto		Designação	Código Orçamental	Dotação	Cabimentado	Comprometido	Faturado anterior	Faturado do ano	Faturado total	Pago
		Ano/N.º	Ação									
01	010	2002/214		Escola de Recrutadas da CBS		30	0	0	0	0	0	0
01	010	2002/214	1	Fardamentos	10 020107	10	0	0	0	0	0	0
01	010	2002/214	2	Maquinaria e equipamento diverso	10 07011002	10	0	0	0	0	0	0
01	010	2002/214	3	Apoio a instituições/associações	10 040701	10	0	0	0	0	0	0
01	010	2002/215		Prevenção e combate a fogos florestais		20	0	0	0	0	0	0
01	010	2002/215	1	Estudos e Plano de Intervenções	10 020214	10	0	0	0	0	0	0
01	010	2002/215	2	Equipamento vigilância florestal - CBS	10 07011002	10	0	0	0	0	0	0
01	010	2002/216		Gabinete de Proteção Civil e Segurança Municipal		1.180	438	240	0	240	240	240
01	010	2002/216	1	Implementação de Planos de Emergência	11 02022599	10	0	0	0	0	0	0
01	010	2002/216	2	Programas de sensibilização e simulação	11 02022599	500	330	240	0	240	240	240
01	010	2002/216	3	Equipamento administrativo	11 070109	100	18	0	0	0	0	0
01	010	2002/216	4	Equipamento básico	11 07011002	250	45	0	0	0	0	0
01	010	2002/216	5	Vestuário e artigos pessoais	11 020107	10	0	0	0	0	0	0
01	010	2002/216	6	Outros bens	11 020121	10	0	0	0	0	0	0
01	010	2002/216	7	Aquisição Serv. em ações de Proteção Civil	11 020215	10	0	0	0	0	0	0
01	010	2002/216	8	Ações de sensibilização e formação de prevenção - Simulacros e seminários	11 02022503	10	0	0	0	0	0	0
01	010	2002/216	9	Centro de Ciência Viva em Proteção Civil	11 02022503	10	0	0	0	0	0	0
01	010	2002/216	10	Mobiliário	11 070109	10	0	0	0	0	0	0
01	010	2002/216	11	Infra-estruturas no Aeródromo no âmbito da Proteção Civil	11 07010413	10	0	0	0	0	0	0
01	010	2002/216	12	Assinatura de revistas especializadas	11 020121	250	45	0	0	0	0	0
01	010	2002/218		Serviço de Polícia Municipal		104.495	76.249	66.700	0	65.552	65.552	65.552
01	010	2002/218	1	Equipamento individual	17 07011002	3.355	3.355	2.986	0	2.310	2.310	2.310
01	010	2002/218	6	Edifício - projeto - construção - 2ª fase	17 07010307	34.528	8.100	0	0	0	0	0
01	010	2002/218	7	Mob. e equipamento administrativo	17 070109	10	0	0	0	0	0	0
01	010	2002/218	8	Fardamento	17 020107	65.000	63.243	63.243	0	63.243	63.243	63.243
01	010	2002/218	9	Equipamento básico	17 07011002	482	471	471	0	0	0	0
01	010	2002/218	10	Equipamento informático	17 070107	10	0	0	0	0	0	0
01	010	2002/218	11	Software	17 070108	10	0	0	0	0	0	0
01	010	2002/218	12	Reengenharia de processos com vista à implementação de um sistema de gestão	17 020220	10	0	0	0	0	0	0
01	010	2002/218	13	Congresso Internacional subordinado ao tema Polícia Administrativa	17 02022599	1.080	1.080	0	0	0	0	0
01	010	2002/218	14	Sistema de Gestão da Qualidade	17 02022599	10	0	0	0	0	0	0
01	010	2002/221		Nova Penitenc. Coimbra (colab. Minist.Juстиça)		10	0	0	0	0	0	0
01	010	2002/221	1	Acompanhamento	0301 020214	10	0	0	0	0	0	0
01	010	2002/315		Cooperação com fed. e assoc. humanitárias (Voluntários de Coimbra e Brasfemes)		85.010	85.000	85.000	0	85.000	85.000	85.000
01	010	2002/315	1	Transferências correntes	0102 040701	80.000	80.000	80.000	0	80.000	80.000	80.000
01	010	2002/315	2	Transferências de capital	0102 080701	5.010	5.000	5.000	0	5.000	5.000	5.000
01	010	2004/93		Reconstrução de muros de suporte e outras obras		164.474	150.185	150.185	0	90.148	90.148	33.070
01	010	2004/93	1	Acompanhamento, projeto e construção	0303 07010413	164.474	150.185	150.185	0	90.148	90.148	33.070
01	010	2004/181		Ações de Recuperação/Calamidades		50.704	34.025	25.248	1.944	3.404	5.348	1.626
01	010	2004/181	1	Vias, viadutos, arruamentos e obras complementares	0303 07030301	20.000	3.600	0	0	0	0	0
01	010	2004/181	3	Aluguer de maq., equip. e fom. materiais	0303 020208	30.704	30.425	25.248	1.944	3.404	5.348	1.626
01	010	2005/110		Deteção e Intervenção precoce em situações de Incêndio Florestal - AGRIS (QCA III)		591	0	0	0	0	0	0
01	010	2005/110	3	Equipamento básico	11 07011002	591	0	0	0	0	0	0
01	010	2007/31	0	Execução do Plano Municipal de Defesa da Floresta Contra Incêndios		146.148	133.246	133.246	0	123.039	123.039	113.108
01	010	2007/31	2	Montagem de Torres de Vigilância e outras construções	11 07010413	10	0	0	0	0	0	0
01	010	2007/31	3	Faixas de Gestão de Combustível	11 07011002	10	0	0	0	0	0	0

## Balancete das Grandes Opções do Plano de 2011

Unid.: euro

Obj.	Prog.	Projeto		Designação	Código Orçamental		Dotação	Cabimentado	Comprometido	Faturado anterior	Faturado do ano	Faturado total	Pago
		Ano/N.º	Ação										
01	010	2007/31	4	Programas de sensibilização de DFCI	11	02022599	10	0	0	0	0	0	0
01	010	2007/31	6	Plano de Gestão Florestal Municipal	11	02022599	10	0	0	0	0	0	0
01	010	2007/31	7	Plano de Recuperação de Áreas Ardidas	11	02022599	10	0	0	0	0	0	0
01	010	2007/31	10	Parques de Recolha de Material Lenhoso e Biomassa	11	07010413	10	0	0	0	0	0	0
01	010	2007/31	11	Cadastro Florestal	11	02022599	10	0	0	0	0	0	0
01	010	2007/31	12	Promoção do Mercado do Carbono - Int. QREN	11	02022599	10	0	0	0	0	0	0
01	010	2007/31	14	Criação de Pontos de Água	11	07010413	10	0	0	0	0	0	0
01	010	2007/31	15	Limpeza e beneficiação de caminhos	11	07030308	10	0	0	0	0	0	0
01	010	2007/31	28	Limpeza e beneficiação de caminhos - Protocolo E.P.Eng. Tancos	10	07030308	135.952	123.151	123.151	0	112.945	112.945	103.014
01	010	2007/31	29	Desmatação de terrenos municipais	11	02022599	10.096	10.095	10.095	0	10.094	10.094	10.094
01	010	2008/2		Operacionalização do Gabinete Técnico Florestal (GTF) - protocolo c/ AFN			2.610	0	0	0	0	0	0
01	010	2008/2	1	Aquisição de equipamento técnico e administrativo	11	070109	910	0	0	0	0	0	0
01	010	2008/2	2	Elaboração e atualização de cartografia	11	02022599	500	0	0	0	0	0	0
01	010	2008/2	3	Ações de formação e treino no âmbito da DFCI	11	02022599	700	0	0	0	0	0	0
01	010	2008/2	4	Criação de um SIG de DFCI	11	02022599	500	0	0	0	0	0	0
01	010	2008/3		Caminhos de Fátima			10	0	0	0	0	0	0
01	010	2008/3	4	Construção do Parque de Peregrinos de Sargento Mor	14	07010413	10	0	0	0	0	0	0
01	010	2008/5		Banco de Voluntariado em Proteção Civil			510	90	0	0	0	0	0
01	010	2008/5	1	Formação	11	020215	10	0	0	0	0	0	0
01	010	2008/5	2	Seguros	11	02021204	500	90	0	0	0	0	0
01	010	2009/37		Programa Interreg - IVC - IMPROVE (Int. QREN)			50	0	0	0	0	0	0
01	010	2009/37	1	Estudos	11	020214	10	0	0	0	0	0	0
01	010	2009/37	2	Seminários, workshops e reuniões	11	02022599	10	0	0	0	0	0	0
01	010	2009/37	3	Sensibilização e divulgação	11	02022599	10	0	0	0	0	0	0
01	010	2009/37	5	Viagens e alojamentos	11	02022599	10	0	0	0	0	0	0
01	010	2009/37	7	Aquisição de serviços	11	02022599	10	0	0	0	0	0	0
01	010	2009/41		Plano Municipal de Emergência			30	0	0	0	0	0	0
01	010	2009/41	2	Produção de cartografia	11	02022599	10	0	0	0	0	0	0
01	010	2009/41	3	Levantamento de meios e recursos mobilizáveis	11	02022599	10	0	0	0	0	0	0
01	010	2009/41	6	Informatização e operacionalização do Plano PRODER - Programa de Desenvolvimento Rural (Int. QREN)	11	070108	10	0	0	0	0	0	0
01	010	2009/42					50	0	0	0	0	0	0
01	010	2009/42	1	Melhoria produtiva dos povoamentos	11	07010413	10	0	0	0	0	0	0
01	010	2009/42	2	Modernização e capacitação do sector florestal	11	07010413	10	0	0	0	0	0	0
01	010	2009/42	3	Minimização dos riscos	11	07010413	10	0	0	0	0	0	0
01	010	2009/42	4	Ordenamento e recuperação de povoamentos	11	07010413	10	0	0	0	0	0	0
01	010	2009/42	5	Valorização ambiental dos espaços florestais	11	07010413	10	0	0	0	0	0	0
01	010	2009/44		Reconstrução do Pontão em Montessão (S. Martinho do Bispo)			10	0	0	0	0	0	0
01	010	2009/44	2	Construção	0303	07010413	10	0	0	0	0	0	0
01	010	2010/24		Criação de equipa de sapadores florestais (co-fin Aut. Fl. Nac.)			36.703	17.735	11.588	3.116	5.231	8.347	4.859
01	010	2010/24	1	Aq. de viat. rep. e equip. a colocar na viatura	11	0701060204	4.000	0	0	0	0	0	0
01	010	2010/24	2	Combustíveis (def. no orç.)	11	02010202	10	0	0	0	0	0	0
01	010	2010/24	3	Equipamento básico	11	07011002	6.031	5.388	1.114	531	583	1.114	869
01	010	2010/24	4	Ferramentas e utensílios	11	070111	7.080	7.064	5.319	1.580	1.203	2.783	1.580
01	010	2010/24	5	Vestuário e artigos pessoais	11	020107	7.082	2.837	2.837	1.005	1.346	2.351	2.281
01	010	2010/24	6	Outros	11	020121	12.500	2.447	2.318	0	2.098	2.098	129

## Balancete das Grandes Opções do Plano de 2011

Unid.: euro

Obj.	Prog.	Projeto		Designação	Código Orçamental		Dotação	Cabimentado	Comprometido	Faturado anterior	Faturado do ano	Faturado total	Pago
		Ano/N.º	Ação										
01	010	2010/25		Remodelação e ampliação da Casa Municipal da PC - QREN			574.123	554.051	554.051	0	483.810	483.810	427.001
01	010	2010/25	1	Estudos e projetos	0303	020214	10	0	0	0	0	0	0
01	010	2010/25	2	Construção	0303	07010301	574.103	554.051	554.051	0	483.810	483.810	427.001
01	010	2010/25	3	Equipamentos específicos	0303	07011002	10	0	0	0	0	0	0
01	010	2010/26		Plano de Emergência Cheias e Inundações - QREN			123.436	24.600	24.600	0	0	0	0
01	010	2010/26	1	Estudos, projetos e consultadoria	11	020214	89.000	24.600	24.600	0	0	0	0
01	010	2010/26	2	Equipamentos	11	07011001	25.000	0	0	0	0	0	0
01	010	2010/26	3	Formação específica	11	020215	9.436	0	0	0	0	0	0
01	010	2010/27		Plano de Emergência CUA e Ações sensibilização - QREN			124.169	120.003	120.003	0	94.375	94.375	44.512
01	010	2010/27	1	Estudos, projetos e consultadoria	11	020214	99.169	97.308	97.308	0	89.025	89.025	44.512
01	010	2010/27	3	Ações de sensibilização	11	020215	25.000	22.695	22.695	0	5.351	5.351	0
01	010	2010/28		Sistema de Gestão de Proteção Civil - QREN			154.656	154.656	0	0	0	0	0
01	010	2010/28	1	Equipamento e maquinaria	11	07011002	25.000	25.000	0	0	0	0	0
01	010	2010/28	2	Hardware	11	070107	25.487	25.487	0	0	0	0	0
01	010	2010/28	3	Software	11	070108	80.000	80.000	0	0	0	0	0
01	010	2010/28	4	Prestação de serviços	11	02022599	19.169	19.169	0	0	0	0	0
01	010	2010/28	5	Formação	11	020215	5.000	5.000	0	0	0	0	0
01	010	2010/38		Deteção Incêndios em edifícios			50.010	7.202	0	0	0	0	0
01	010	2010/38	1	Aquisição/reparação de centrais	0303	07011002	50.010	7.202	0	0	0	0	0
01	010	2011/52		Apoio logístico a populações e agentes de proteção civil em cenário de operações - incêndios, cheias e inundações, outros			5.010	902	0	0	0	0	0
01	010	2011/52	1	Aquisição de serviços	11	02022599	5.010	902	0	0	0	0	0

**OBJETIVO 02 Estruturação do Território e Desenv. Sócio-Económico****02 001 Programa de “Desenv. Económico e Apoio à Atividade Empresarial”**

No âmbito do programa de “Desenv. Económico e Apoio à Atividade Empresarial”, foram desenvolvidas as seguintes atividades:

**Participações diversas**

- AREAC, Ag. Reg. Energia Amb. Centro
  - Esta ação destina-se ao pagamento da quota anual da CMC na Agência Regional de Energia e Ambiente do Centro.
- Associação Portuguesa de Municípios com Centro Histórico
  - Despesa realizada no montante de 1.097,36 € referente à quota de 2011 da Associação Portuguesa dos Municípios com Centro Histórico.

**Balancete das Grandes Opções do Plano de 2011**

Unid.: euro

Obj.	Prog.	Projeto		Designação	Código Orçamental	Dotação	Cabimentado	Comprometido	Faturado anterior	Faturado do ano	Faturado total	Pago
		Ano/N.º	Ação									
<b>02</b>	<b>001</b>			<b>Desenv. Económico Apoio Act. Empresarial</b>		<b>3.967.518</b>	<b>3.448.512</b>	<b>3.444.822</b>	<b>200.000</b>	<b>3.213.946</b>	<b>3.413.946</b>	<b>3.393.946</b>
02	001	2002/164		Observatório Económico do Concelho		5.893	5.893	5.893	0	0	0	0
02	001	2002/164	1	Criação e/ou atual. base de dados e serv. div.	0901 02022599	5.893	5.893	5.893	0	0	0	0
02	001	2002/319		Participações diversas		3.810.605	3.398.571	3.398.571	200.000	3.198.571	3.398.571	3.378.571
02	001	2002/319	2	Lusitânia Gás, SA	0103 09070102	10	0	0	0	0	0	0
02	001	2002/319	3	Odabarca, SA	0103 09070103	10	0	0	0	0	0	0
02	001	2002/319	4	MAC, S.A.	0103 09070104	10.510	0	0	0	0	0	0
02	001	2002/319	5	Assoc. Tecnopolo de Coimbra	0103 09070105	10	0	0	0	0	0	0
02	001	2002/319	6	Assoc. Desenv. Regional Coimbravita, S.A.	0103 09070106	10	0	0	0	0	0	0
02	001	2002/319	7	Outras participações ( Privadas )	0103 09070199	10	0	0	0	0	0	0
02	001	2002/319	8	ERSUC, SA	0103 09070201	10	0	0	0	0	0	0
02	001	2002/319	9	Metro Mondego, S.A.	0103 09070202	10	0	0	0	0	0	0
02	001	2002/319	11	Prodeso, Lda	0103 09070204	10	0	0	0	0	0	0
02	001	2002/319	12	Agência para a Promoção da Baixa (def. proj. 02 002 2004/30)	0103 09070206	10	0	0	0	0	0	0
02	001	2002/319	13	Coimbra Inovação Parque	0103 09070207	1.699.641	1.677.380	1.677.380	200.000	1.477.380	1.677.380	1.677.380
02	001	2002/319	14	Coimbra Região Digital	0103 09070299	10	0	0	0	0	0	0
02	001	2002/319	15	Sociedade de Gestão Parques Empresariais	0103 09070299	10	0	0	0	0	0	0
02	001	2002/319	17	Participação na Gestão do Mercado D. Pedro V	0103 09070299	10	0	0	0	0	0	0
02	001	2002/319	18	T.C. - Turismo de Coimbra E.M.	0103 09070299	10	0	0	0	0	0	0
02	001	2002/319	20	AC, Águas de Coimbra, E.M.	0103 09070209	10	0	0	0	0	0	0
02	001	2002/319	21	Águas do Mondego, S.A. (def. proj. 01 005 2005/98)	0103 09070208	10	0	0	0	0	0	0
02	001	2002/319	22	Municipia, S.A. (def. no proj. 01 002 2002/326)	0103 09070299	10	0	0	0	0	0	0
02	001	2002/319	23	WRC - Portal da Região Centro	0103 09070299	10	0	0	0	0	0	0
02	001	2002/319	24	Sociedade Reabilitação Urbana (def. proj. 02 009 2005/99)	0103 09070299	10	0	0	0	0	0	0
02	001	2002/319	25	AREAC, Ag. Reg. Energia Amb. Centro	0102 02022599	5.500	5.000	5.000	0	5.000	5.000	5.000
02	001	2002/319	27	Associação Nacional de Municípios	0102 02022599	6.650	5.854	5.854	0	5.854	5.854	5.854
02	001	2002/319	28	Sociedade Portuguesa de Arboricultura - quota	0102 02022599	10	0	0	0	0	0	0

## Balancete das Grandes Opções do Plano de 2011

Unid.: euro

Obj.	Prog.	Projeto		Designação	Código Orçamental	Dotação	Cabimentado	Comprometido	Faturado anterior	Faturado do ano	Faturado total	Pago
		Ano/N.º	Ação									
02	001	2002/319	30	Fundação Museu da Ciência	0103 09070299	10	0	0	0	0	0	0
02	001	2002/319	31	Associação Rota da Bairrada	0102 02022599	10	0	0	0	0	0	0
02	001	2002/319	32	Outras participações (públicas)	0103 09070299	10	0	0	0	0	0	0
02	001	2002/319	34	Riscos / Associação Portuguesa de Riscos, Prevenção e Segurança	11 02022599	100	100	100	0	100	100	100
02	001	2002/319	35	Comunidade Intermunicipal do Baixo Mondego (def. proj. 02 001 2008/127)	0102 040701	10	0	0	0	0	0	0
02	001	2002/319	36	Associação Qualifica	06 02022599	10	0	0	0	0	0	0
02	001	2002/319	38	Assoc. Port. Apoio à Vítima/Assoc. Integrar	0401 02022599	10	0	0	0	0	0	0
02	001	2002/319	39	Assoc. Port. Municípios Centro Histórico	15 02022599	1.100	1.097	1.097	0	1.097	1.097	1.097
02	001	2002/319	43	Coimbra Vita, ADR, S.A.	0102 040102	10	0	0	0	0	0	0
02	001	2002/319	44	Agência de Castelos e Muralhas Medievais do Mondego (ACMMM) - quota	0102 02022599	1.200	1.200	1.200	0	1.200	1.200	1.200
02	001	2002/319	45	Participação UCCLA - União Cid. capitais Luso-Afro-Amer.-Asiáticas	08 02022599	9.000	9.000	9.000	0	9.000	9.000	9.000
02	001	2002/319	46	Agência INOVA	0102 040701	20.000	20.000	20.000	0	20.000	20.000	0
02	001	2002/319	47	Fund Box - Sociedade Gestora de Fundos de Investimento SA	0103 09070199	1.888.344	1.510.640	1.510.640	0	1.510.640	1.510.640	1.510.640
02	001	2002/319	48	Transferência para AIRC	0102 040701	168.300	168.300	168.300	0	168.300	168.300	168.300
02	001	2002/364		Parque Industrial de Taveiro		10	0	0	0	0	0	0
02	001	2002/364	1	Requalificação Ambiental e Urbana	0303 07010413	10	0	0	0	0	0	0
02	001	2002/365		Loteamento Industrial de Eiras		30	0	0	0	0	0	0
02	001	2002/365	1	Aquisição de terrenos (def. proj. 01 002 2002/328)	0301 070101	10	0	0	0	0	0	0
02	001	2002/365	4	Estudo e adaptação à nova estrutura viária da zona	0301 02022599	10	0	0	0	0	0	0
02	001	2002/365	5	Estudos preparatórios lote serviços comuns	0901 07010307	10	0	0	0	0	0	0
02	001	2002/366		Zona Industrial de Vilela - Fomos		10	0	0	0	0	0	0
02	001	2002/366	1	Est. viária e dinamização de iniciativas	0901 02022599	10	0	0	0	0	0	0
02	001	2002/367		Zona Industrial de Eiras - 2ª Fase		10	0	0	0	0	0	0
02	001	2002/367	1	Estrutura viária e iniciativas	0901 02022599	10	0	0	0	0	0	0
02	001	2004/106		Parque Empresarial de Palheira		10	0	0	0	0	0	0
02	001	2004/106	2	Construção	0901 07010413	10	0	0	0	0	0	0
02	001	2008/83		Loteamento Industrial da Arroiteia		20	0	0	0	0	0	0
02	001	2008/83	2	Projeto	0303 07030301	10	0	0	0	0	0	0
02	001	2008/83	3	Construção	0303 07010413	10	0	0	0	0	0	0
02	001	2008/85		I - Techpartner / I Centro - parceria com a U.C.		10	0	0	0	0	0	0
02	001	2008/85	1	Aquisição de serviços	0102 02022599	10	0	0	0	0	0	0
02	001	2008/127		Comunidade Intermunicipal do Baixo Mondego CIM-BM		14.830	14.700	14.700	0	0	0	0
02	001	2008/127	1	Aquisição de serviços/quota anual	0102 02022599	14.800	14.700	14.700	0	0	0	0
02	001	2008/127	2	Contribuição para o Orçamento da CIM-BM	0102 040701	10	0	0	0	0	0	0
02	001	2008/127	3	Transferências correntes/contratualização - P.O.Centro/QREN	0102 040701	10	0	0	0	0	0	0
02	001	2008/127	4	Transferências de capital/contratualização - P.O.Centro/QREN	0102 080701	10	0	0	0	0	0	0
02	001	2009/66		Parque Empresarial Coimbra - Norte		20	0	0	0	0	0	0
02	001	2009/66	1	Elaboração do Plano de Pormenor	0301 02022599	10	0	0	0	0	0	0
02	001	2009/66	2	Aprovação/Divulgação e ratificação	0301 02022599	10	0	0	0	0	0	0
02	001	2009/68		Parque Empresarial de Lamarosa - Andorinha		30	0	0	0	0	0	0
02	001	2009/68	1	Estudos preparatórios	0301 020214	10	0	0	0	0	0	0
02	001	2009/68	2	Projeto	0303 07010413	10	0	0	0	0	0	0
02	001	2009/68	3	Construção	0303 07010413	10	0	0	0	0	0	0
02	001	2010/54		Apoio à Competitividade das Explorações Rurais		20	0	0	0	0	0	0
02	001	2010/54	1	Construção e requalificação de caminhos agrícolas	14 07030308	10	0	0	0	0	0	0
02	001	2010/54	2	Eletificação Rural	14 07010404	10	0	0	0	0	0	0
02	001	2010/55		Projeto Coimbra FINICIA		136.010	29.348	25.658	0	15.375	15.375	15.375
02	001	2010/55	1	Constituição do Fundo FINICIA	0102 090601	90.635	0	0	0	0	0	0
02	001	2010/55	2	Transferências correntes ACIC	0102 040701	14.010	0	0	0	0	0	0
02	001	2010/55	3	Aquisição de serviços	0102 02022599	31.365	29.348	25.658	0	15.375	15.375	15.375
02	001	2011/28		Coimbra Inovação Parque 2.ª fase		10	0	0	0	0	0	0
02	001	2011/28	1	Projetos de Infraestruturas	0303 07010413	10	0	0	0	0	0	0

**02 002 Programa de “Fomento da Activi. Sócio-económica e Localiz. Económica”**

No âmbito do programa de “Fomento da Activi. Sócio-económica e Localiz. Económica”, foram desenvolvidas as seguintes atividades:

**Proj. Revit. da Área Central (URBCOM 2ª fase)**

- Aguarda-se execução dos trabalhos relativo ao fornecimento de pedras com acabamento para um banco junto ao Monumento a Luís Vaz de Camões.

**Mercado D. Pedro V**

- Instalações
  - Foi efetuada uma reparação na Máquina de Gelo em escama do Mercado, constituindo-se pelo “fornecimento e aplicação borrachas de vedação para as câmaras de peixe e fruta, células de shiliphos para filtro da máquina de gelo e desmontar, desoxidar, pintar e montar grelhas de proteção dos evaporadores das câmaras frigoríficas”.
  - Foi ainda necessário efetuar, a substituição de um interruptor de uma da porta da câmara de frio de peixe fresco.
  - Foram recuperados alguns autoclismos e torneiras das instalações sanitárias existentes tendo sido efetuada a reparação e/ou substituição dos equipamentos respeitantes à distribuição de água e recolha de efluentes, bem como a substituição das saboneteiras de sabão líquido, existentes naquelas instalações.
  - Foram recuperados e substituídos alguns equipamentos instalados, como lâmpadas e interruptores elétricos e suportes de papel higiénico.
  - Foi efetuada a reparação do equipamento básico do Sistema de Videovigilância, canal TV, monitorização de temperaturas e quiosque multimédia do Mercado Municipal.
  - Foram substituídas mais algumas torneiras, entretanto danificadas, existentes em vários pontos do edifício, aplicadas para uso exclusivo dos serviços de limpeza do Mercado, torneiras estas, com sistema de bloqueamento por cadeado, devido a continuar a ser detetada a utilização abusiva e sistemática, por parte de alguns operadores, dessas torneiras cuja água é paga a expensas da Câmara Municipal de Coimbra.
  - Foi dada continuidade a diversas reparações/manutenção nos portões dos cais de carga e descarga e das diversas portas existentes no edifício, designadamente com a reparação, substituição e afinação das respetivas fechaduras.
  - Foi dada continuidade ao processo de substituição das lâmpadas existentes nas diversas luminárias e pontos de iluminação do edifício, tanto do interior como do exterior do Mercado Municipal, designadamente das que esgotaram o seu tempo de vida útil que é de aproximadamente dois anos, em alguns casos, temos privilegiado a substituição por lâmpadas de baixo consumo.
  - Foram adquiridas e aplicadas molas de solo com e sem paragem, para substituição das existentes nas portas de entrada do edifício do Mercado, bem como, das portas de vidro de acesso ao sector de peixe fresco.
  - Foram adquiridas e aplicadas molas de pressão normal, com braço, tipo “Vaivém”, e ainda, substituídas as entretanto danificadas, em grande parte das portas interiores e exteriores, designadamente na porta junto ao cais de carga e descarga do Peixe e nos sanitários do edifício do Mercado Municipal.
  - Mantiveram-se os contratos de prestação de serviços permanentes do Mercado Municipal, relacionados com a manutenção dos elevadores de público, dos elevadores monta-cargas e das escadas rolantes, com a manutenção dos extintores de incêndio, com o serviço básico de televisão por cabo, com a manutenção das câmaras de refrigeração e da máquina de produção de gelo em escama, bem assim como os contratos relacionados com a manutenção dos serviços de vigilância e dos serviços de limpeza do Mercado.
- Colaboração dos serviços municipais no Mercado:
  - A manutenção/substituição de árvores existentes na envolvente ao edifício, nomeadamente a sua substituição aquando de atos de vandalismo.
  - O empréstimo de dois pinheiros e seus respetivos suportes para a decoração de Natal no edifício do Mercado Municipal.
  - O apoio na limpeza da calçada nos cais de carga e descarga, onde se processa a recolha do lixo do Mercado Municipal.
  - Ajustamentos dos períodos de recolha de lixo, tendo em conta a acessibilidade destes aos locais de recolha do mercado, bem como, a minimização do impacto visual com a exposição dos contentores no exterior do edifício, durante longos períodos.
  - A colaboração para a conservação/manutenção de alguns dos contentores de lixo existentes.

- A colaboração para a realocação de duas das televisões localizadas no piso 2, antigo setor de vestuário.
  - A substituição dos Copontos, entretanto danificados, designadamente o Pilhão e o de Consumíveis – Tinteiros e Toners.
  - A colaboração para a realização, dada a sua especificidade, dos trabalhos para “Aquisição e montagem de portas em inox nas bancas do piso 0, utilizadas pelos produtores no Mercado”.
  - A colaboração para realização dos trabalhos para “Aquisição e montagem de grelhas e divisórias em inox para as bancas de peixe fresco do Mercado”.
  - A colaboração para a realização, dada a sua especificidade, dos trabalhos para “Substituição de três portas de entrada do edifício do mercado” e que se encontram em mau estado de funcionamento.
  - A colaboração para a realização, dada a sua especificidade, dos trabalhos para “Aquisição e montagem de passadiço na cobertura”, de proteção das caleiras do edifício e melhoria da acessibilidade para manutenção e limpeza.
  - A reparação da calçada do cais de carga e descarga do Peixe e do piso dos vãos de exterior do Mercado.
  - A colaboração para a deteção e reparação de inúmeras infiltrações de águas, entre os pisos 0 e piso 1, águas essas, provenientes da lavagem dos pavimentos dos espaços comerciais;
  - A colaboração na reparação do acesso ao parque de estacionamento posterior, nomeadamente da caleira da recolha de águas pluviais existente.
  - A colaboração na reparação da argamassa da fachada exterior ao pavilhão do peixe fresco.
  - A sua colaboração para a resolução de diversos problemas elétricos, identificados nas instalações, e, para os quais os serviços do mercado não conseguiram resolver, nomeadamente curto-circuitos, disparos nos quadros elétricos, substituição de lâmpadas no exterior do edifício e no interior em locais elevados.
  - Reparações extraordinárias e ações de manutenção diversas de equipamentos instalados, como; escadas rolantes e elevadores, de público ou de abastecimento, caldeiras de aquecimento, bombas circuladoras, sistema de extração de cheiros e bombas de água dos estacionamentos.
  - Reparação urgente de rutura de uma conduta geral de abastecimento de águas aos estabelecimentos do piso 0, a qual foi resolvida provisoriamente, entretanto, encontra-se em estudo a intervenção definitiva.
  - A verificação e manutenção do sistema de deteção de incêndio instalado, nomeadamente reparação de avarias, bem como, a contratação de manutenção periódica.
  - A substituição de um dos pinásios fixos por um amovível, que se encontram colocados no passeio frontal ao edifício, com vista a possibilitar o acesso de veículos de emergência médica ao Mercado Municipal, especialmente em situações de grande afluxo de viaturas para o estacionamento do Mercado.
  - A transição de ano de diversos contratos de manutenção e de serviços existentes para 2011.
  - A adjudicação de diversos procedimentos de adjudicação, nomeadamente a reparação do sistema de vídeo vigilância, canal TV e quiosque multimédia e reparação extraordinária dos equipamentos de frio e máquina de gelo.
  - Acautelar a ocorrência de alguma desordem durante o período matinal, em especial antes da Abertura ao público do Mercado, no dia 31 de Outubro de 2011, dia da realização da “Latada”.
  - Pontualmente, foram ainda solicitadas à Polícia Municipal, intervenções para apoio aos funcionários de serviço, nomeadamente, afastamento de arrumadores nos parques de estacionamento, vendedores ambulantes, situações de desordem no interior do mercado e ainda algumas ações de afirmação e de ordenamento de algumas concessões de alguns operadores do mercado.
- Concessões:
- Foram aceites 11 desistências de outros tantos operadores relativamente às concessões que possuíam no Mercado, tendo como um dos fatores impulsionadores de algumas dessas desistências o atual momento de dificuldade que atravessa o comércio tradicional, o que leva a que alguns operadores procurem outras fontes de rendimento, ouve também casos, por motivo de doença súbita e um caso por falecimento da titular.
  - Foram aceites 2 permutas de locais de venda, pelo motivo de encontrarem locais de venda mais vantajosos, resultado de algumas das desistências verificadas, bem como das permutas aceites.
  - Foram aceites 3 transmissões de títulos de ocupação nos termos regulamentares, tais como, a favor da funcionária ou criação de sociedade comercial.
  - Foi solicitado parecer relativamente ao horário de funcionamento da loja exterior Q6, junto ao elevador panorâmico, em virtude do estabelecido ao nível do Regulamento dos Mercados Municipais do Concelho de Coimbra.



– Reorganização Administrativa e Financeira:

- Desde a entrada em vigor da nova tabela de taxas, notou-se neste ano, um decréscimo nas receitas do Mercado, nomeadamente quanto à cobrança de receitas oriundas dos produtores agrícolas, sendo também de registar um aumento das receitas pela cobrança de gelo fornecido ao sector de peixe fresco, fruto de não terem existido grandes avarias da máquina de gelo, ao contrário do ano anterior.
- Em Janeiro de 2011, deu-se início à utilização da aplicação TAX/Gestão de Mercados e Feiras, para a emissão e cobrança de receitas municipais de operadores permanentes no Mercado Municipal D. Pedro V, de 2001 até à data esta cobrança era processada em aplicação informática desenvolvida pelos próprios serviços do mercado.
- Em Setembro de 2011, foi também dado início à emissão de guias de débito, pelos serviços do mercado, relativamente à entrega diária do valor cobrado pela ocupação de bancas pelos operadores temporários, vulgo, produtores agrícolas.
- Com a utilização das aplicações informáticas atrás referidas, deu-se igualmente início, pelos serviços do mercado, ao processamento mensal de Certidões e Relações de Dívidas, relativamente ao funcionamento do Mercado Municipal D. Pedro V.

– Medidas de Reorganização Interna:

- Foi dada continuidade ao registo e controlo diário da assiduidade dos operadores, no sentido de verificar o cumprimento do Regulamento em vigor e de, nos casos aplicáveis, se propor a caducidade da autorização de ocupação e exploração dos locais de venda.
- Foi dada continuidade à melhoria da eficácia da comercialização de bilhetes, seu controlo e verificação, para ocupação das bancas pelos produtores agrícolas para a venda dos seus produtos.
- Foi dada continuidade ao programa de registo de anomalias detetadas no edifício, que emite um documento denominado "Ordem de serviço", de forma a melhor acompanhar o tipo de anomalias existentes, o tempo de reparação e/ou a substituição, reincidências pelo mesmo motivo, etc..
- Foi dada continuidade ao programa de manutenção de qualidade, ao nível da limpeza do edifício, que emite um documento designado por "Plano de Higiene e Limpeza", de forma a registar e controlar os procedimentos respeitantes à empresa de limpeza contratada, nomeadamente, o tempo de limpeza, os locais a ser limpos diariamente ou semanalmente, as falhas no serviço de limpeza e as reincidências pelo mesmo motivo, etc..
- Foi dada continuidade ao registo no programa criado para gestão de stocks do Mercado, nomeadamente quanto à gestão de lâmpadas, ferragens, material de escritório, papel higiénico, sacos de lixo, entre outros, possibilitando por um lado a melhor adequação de recursos e por outro evitar ruturas de stocks, em meados de Agosto de 2011, este procedimento foi transposto para uma nova aplicação (GES), entretanto criada pelo município e utilizado de forma generalizado pelos serviços municipais e pelo armazém municipal.
- Foi dada continuidade ao processo pelo qual os operadores permanentes do mercado e seus funcionários, da área alimentar demonstram possuir Ficha de Aptidão Médica e cujo registo consta da base de dados informática existente nos serviços.
- Foi prestado apoio a todos os operadores permanentes e produtores agrícolas, quanto ao Controlo Metrológico obrigatório dos equipamentos de pesagem. Estes serviços recolheram todos os dados relativos a estes equipamentos, inserindo-os na base de dados informática, sendo preenchidos os requerimentos a dirigir individualmente à Direção Regional do Centro do Ministério da Economia. Posteriormente, estes serviços colaboraram ainda com os técnicos do serviço de Controlo Metrológico, através da cedência de um espaço para o efeito e acompanharam todo o processo junto dos operadores e produtores do Mercado.
- Foi dada continuidade à monitorização da obrigatoriedade de cada operador permanente da área alimentar, exceto bancas, possuir contrato de prestação de serviços para o controlo individual contra pragas.
- Foi dada continuidade ao processo pelo qual são registadas em mapa mensal, as temperaturas registadas nas câmaras de frio no Mercado, durante vários períodos do dia e da noite.
- Foi iniciado novo procedimento de inscrição e renovação da inscrição dos produtores, habilitando-os com novos cartões de produtor, nos quais se encontram designados, entre outros dados, os produtos que comercializa, bem como a validade desses cartões.
- Procedeu-se ainda à contínua atualização do Sistema de Informação ao Público e Gestão Ambiental, que consiste no registo de temperaturas interiores e exteriores do Mercado, atualização do sistema de videovigilância, do melhoramento do circuito interno de TV, designado por "Canal Mercado", na dinamização/atualização da página web com toda a informação sobre o Mercado, história, seus operadores e produtos disponíveis no Mercado Municipal D. Pedro V, em <http://mercados.cm-coimbra.pt>, e de um quiosque multimédia com acesso à página web do Mercado Municipal D. Pedro V, e outros sites pertencentes à Câmara Municipal de Coimbra.

- Foi solicitado à Divisão de Informática a urgente renovação da anterior morada (<http://www:mercadosdecoimbra.com>), com vista a dar continuidade à dinamização e promoção do Mercado, com toda a informação sobre o mesmo, encontrando-se atualmente alojada em <http://mercados.cm-coimbra.pt>.
  - Pretendendo-se dar continuidade à Promoção e Dinamização do Mercado foi retomada a publicação de anúncios diários com a cotação semanal dos preços de alguns produtos comercializados no mercado, esta iniciativa denomina-se por "Bolsa do Mercado".
- No âmbito da dinamização do Mercado Municipal D. Pedro V, foram disponibilizadas temporariamente, com isenção de qualquer taxa, a diversas entidades algumas lojas ou espaços, tais como:
- Foi autorizada a utilização do mercado para a Instalação Fotográfica "Mercadoria Humana – Projeto de Sensibilização em Tráfego de Seres Humanos", que decorreu no piso 0, durante 5 meses, entre os dias 1 de Maio a 3 de Setembro de 2011, nesta mesma altura estiveram ainda expostos na loja interior J1, durante o primeiro mês, diversos manequins com decoração alusiva à mesma problemática.
  - No âmbito da autorização desta exposição fotográfica "Mercadoria Humana", os organizadores da iniciativa, solicitaram ainda a utilização do Mercado Municipal D. Pedro V, para a apresentação nacional do projeto à comunicação social. Esta apresentação decorreu no dia 3 de Maio de 2011, na sala de reuniões do Mercado e teve bastante impacto na comunicação social.
  - Com a iminência de encerramento da estação de correios, junto ao mercado, foi efetuada uma proposta alternativa, com vista à manutenção de um posto de atendimento daquela instituição, embora de menores dimensões, nas instalações do mercado.
  - Foi autorizada a utilização da Loja Interior J1, ao longo do ano a sete grupos de alunos, organizados, da Faculdade de Medicina e de Farmácia da Universidade de Coimbra, para a realização de ações de sensibilização e de rastreio da glicemia, colesterol e hipertensão arterial.
  - Foi efetuado um estudo sobre a possibilidade de cedência de um espaço, no Mercado Municipal D. Pedro V, nomeadamente no piso 2 para a instalação de um espaço da Instituição "SOS Hepatites".
  - Foi autorizada a utilização do Mercado Municipal D. Pedro V, para a iniciativa "COMER BEM É + BARATO". Esta campanha criada pela Fundação Gulbenkian, Fundação EDP e SIC, com o apoio da DECO e da Associação Portuguesa dos Nutricionistas, com o objetivo de contribuir para mudar atitudes e comportamentos alimentares das famílias portuguesas. Esta campanha foi motivada por dados que dão conta de uma progressiva deterioração dos hábitos alimentares dos portugueses, que a crise económica e social veio agravar.
- Outras atividades:
- Foi prestada colaboração ao Instituto Ambiente e Vida do Departamento de Botânica da Universidade de Coimbra na realização de um programa de recolha de informações sobre o volume e proveniência dos mísscaros (*tricholoma favovirens*) comercializados no Mercado;
  - Foi disponibilizada a colaboração do Mercado, seus responsáveis e Médica Veterinária Municipal, para a realização de estágios profissionais por parte de Licenciados em Engenharia Alimentar, Agro-Pecuária e Gestão Ambiental, bem como para a realização de estágios curriculares de alunos que frequentam cursos nas mesmas áreas.
  - Foi disponibilizada a colaboração com a Direção Geral de Reinserção Social – Equipa do Baixo Mondego, para a receção de dois elementos para a prestação de trabalho comunitário.
  - Foi autorizado a um grupo de alunos da Escola Jaime Cortesão a fazerem algumas gravações no interior do Mercado Municipal D. Pedro V, no âmbito da disciplina Expressão Corporal Dramática e Musical, nomeadamente fazer um pequeno teatro com interação e filmagem.
  - Foi autorizado ao grupo "O Teatrão – Oficina Municipal do Teatro", a visita de um grupo de cerca de 10 pessoas ao Mercado Municipal D. Pedro V. A visita inseriu-se no programa do «Laboratório Artístico Internacional»
  - Foi apresentada proposta/sugestão relativamente ao funcionamento das máquinas de pagamento automático dos estacionamento envolventes ao mercado, nomeadamente pela não aceitação de moedas de dois euros e nos pagamentos com notas, só é possível efetuar-se com a nota imediatamente acima do valor do pagamento. Como sugestão feita por operadores do mercado, apresentei ainda a sugestão de nos feriados, cuja deliberação municipal determine a abertura do mercado, estejam os parques de estacionamento em funcionamento como num dia normal, a pagar.

## Estatísticas do Mercado:

Descrição da estatística e do Indicador de realização	2011		2010		Variação 11/10	
	Unid.	Quant./ Valor	Unid.	Quant./ Valor	%	Quant./ Valor
Operadores fixos/Nome individual	Média/ano	107	Média/ano	118	-10%	-11
Operadores fixos/Nome coletivo	Média/ano	18	Média/ano	18	0%	0
Receitas operadores fixos/rendas	€	61937,27	€	69587,38	-12%	-7.650
Receitas operadores fixos/concessões	Unidade	28541,74	Unidade	28479,01	0%	63
Permutas de locais de venda	Unidade	2	Unidade	5	-150%	-3
Receitas de permutas	€	917,2	€	454,18	50%	463
Transmissões nos termos do artº 9º	Unidade	3	Unidade	1	67%	2
Receitas de transmissão(finalizadas)	€	2035,6	€	1420,99	30%	615
Pedidos de novos averbamentos	Unidade	1	Unidade	12	-1100%	-11
Desistências de operadores	Unidade	11	Unidade	2	82%	9
Deliberações de caducidade de concessões	Unidade	0	Unidade	0	0%	0
Atribuições de concessões nos termos do artº 10º	Unidade	0	Unidade	0	0%	0
Nº produtores inscritos	Unidade	530	Unidade	522	2%	8
Nº produtores ativos	Unidade	239	Unidade	251	-5%	-12
Receita produtores	€	11311,45	€	16359,68	-45%	-5.048
Bilhetes vendidos produtores	Unidade	18178	Unidade	18.940	-4%	-762
Fornecimento de Gelo	€	6980,05	€	4626,30	34%	2.354
Volume de Fornecimento de Gelo	Kg	99715	Kg	66090	34%	33.625
Caixa de sugestões/reclamações	Unidade	0	Unidade	2	-200%	-2
Levantamento de Auto de Notícia	Unidade	1	Unidade	0	100%	1

- Na avaliação dos presentes valores é relevante o facto de uma franja de operadores do mercado possuírem já uma idade avançada, razão pela qual surgem algumas desistências, a que se deve juntar, em termos de condicionantes externas, a situação do comércio tradicional em geral que demonstra uma situação menos favorável.
- Verificaram-se três transmissões de concessão, no entanto, até à data, uma delas não foi concretizada pelo operador;
- Relativamente a permutas, verificou-se um ligeiro aumento, em 2011, fruto de algumas desistências, o que, levaram a ficarem desocupados alguns espaços mais interessantes. Este aumento teve também incidência ao nível das receitas;
- Houve, mais uma vez, um crescimento do número de produtores agrícolas inscritos, apesar de se ter registado uma redução do número de bilhetes vendidos e conseqüente redução nas receitas de bilhetes de venda pelos produtores agrícolas. Este facto, explica-se pelo significativo aumento das taxas aplicáveis, e que provocou uma tendência para um aumento de venda de bilhetes acidentais e detrimento dos bilhetes marcados, antes era ao contrário, neste caso o aumento teve efeito perverso, com conseqüência para uma diminuição total nas receitas.
- Durante o ano de 2011 manteve-se a atualização da base de dados existente efetuou-se uma reinscrição de produtores agrícolas, que passou por apresentação de novas Declarações de Produtores Agrícolas, emitidas pela DRABL.
- Relativamente á cobrança de taxas pelo fornecimento de gelo aos operadores do sector de peixe fresco, este ano houve um aumento significativa no fornecimento, não por maior procura, mas por motivo de não terem existido grandes avarias neste equipamento e que provocasse a sua paragem prolongada, tal como aconteceu em 2009.

## Balancete das Grandes Opções do Plano de 2011

Unid.: euro

Obj.	Prog.	Projeto		Designação	Código Orçamental	Dotação	Cabimentado	Comprometido	Faturado anterior	Faturado do ano	Faturado total	Pago
		Ano/N.º	Ação									
02	002			<b>Fomento Act. Sócio-Económica Local. Económica</b>		<b>120.608</b>	<b>64.941</b>	<b>50.808</b>	<b>0</b>	<b>46.563</b>	<b>46.563</b>	<b>41.643</b>
02	002	1999/12		Proj. Revit. da Área Central (URBCOM 2ª fase)		1.668	1.660	1.658	0	1.643	1.643	1.643
02	002	1999/12	1	Mobiliário urbano (bancos, pap. quiosques, etc.)		15 07011002	1.668	1.660	1.658	0	1.643	1.643
02	002	2002/179		Feiras e Mercados			25.020	19.500	15.000	0	15.000	15.000
02	002	2002/179	1	Manutenção e investimentos diversos		0303 07010303	10	0	0	0	0	0
02	002	2002/179	2	Promoção Certames, Feira Popular e outros - Transf. Juntas de Freguesia		0102 02022599	10	0	0	0	0	0
02	002	2002/179	4			0102 0405010299	25.000	19.500	15.000	0	15.000	15.000
02	002	2004/107		Mercado D. Pedro V			53.590	10.862	1.230	0	0	0
02	002	2004/107	1	Proj. e obras de requalificação		0901 07010303	50.010	9.002	0	0	0	0
02	002	2004/107	2	Aquisição de equipamento básico		0901 07011002	1.000	180	0	0	0	0
02	002	2004/107	3	Aquisição de serviços diversos		0901 02022599	10	0	0	0	0	0
02	002	2004/107	4	Publicidade e animação		0901 020217	1.500	1.500	1.230	0	0	0
02	002	2004/107	5	Aquisição de mat. obras de conserv./manut.		0901 020121	500	90	0	0	0	0
02	002	2004/107	6	Aquisição de serviços-obras de conserv./manut.		0901 02020301	500	90	0	0	0	0
02	002	2004/107	7	Sistemas de Gestão Ambiental e Inf. Público		0901 02022599	10	0	0	0	0	0
02	002	2004/107	8	Mobiliário e equipamento Elab. Proj. Restaurante Panorâmico/Animar o Mercado		0901 070109	10	0	0	0	0	0
02	002	2004/107	9			0901 07010303	10	0	0	0	0	0
02	002	2004/107	10	Melhoria do sistema de climatização interior		0901 07011002	10	0	0	0	0	0
02	002	2004/107	12	Reformulação do sistema de recolha de RSU Apetrechamento com equip. de apoio ao consumidor		0901 07010303	10	0	0	0	0	0
02	002	2004/107	13			0901 07011002	10	0	0	0	0	0
02	002	2004/107	14	Transferências correntes		0901 040701	10	0	0	0	0	0
02	002	2009/62		Rede Talento BM - Criação, Captação e Fixação de Talentos no Baixo Mondego (AMBM/CIMBM)			10	0	0	0	0	0
02	002	2009/62	1	Projetos Regionais da Rede		0102 040301	10	0	0	0	0	0
02	002	2009/63		Protocolo de Colaboração com a U.C. - Inovação, Empreendedorismo e Formação			15.310	7.920	7.920	0	4.920	4.920
02	002	2009/63	1	Transferências correntes		0102 040305	15.310	7.920	7.920	0	4.920	4.920
02	002	2009/67		Promoção do Comércio Tradicional			25.010	25.000	25.000	0	25.000	25.000
02	002	2009/67	1	Agência Promoção da Baixa - apoio		0102 0501010202	25.000	25.000	25.000	0	25.000	25.000
02	002	2009/67	2	Divulgação e Dinamização		0102 02022599	10	0	0	0	0	0

**02 003 Programa de “Dinamização e promoção do Turismo”**

No âmbito do programa de “Dinamização e promoção do Turismo”, foram desenvolvidas as seguintes atividades:

**E.M. Promoção de Turismo**

Transferências de subsídios e de participações para a TC, Turismo de Coimbra, EM	
<b>Correntes:</b>	
-Subsídio à exploração no âmbito do Contrato-Programa “Animação Turística do Concelho de Coimbra 2011”	431.170
-Transferência destinada ao equilíbrio de contas relativa ao ano de 2010	123.810
-Transferência da Receita Liquidada referente à concessão do Parque de Campismo entre os anos 2008 e 2010	177.868
<b>Capital:</b>	
-Apoio ao investimento no âmbito do Contrato-Programa “Animação Turística do Concelho de Coimbra 2011”	17.026
<b>Total</b>	<b>749.875</b>

**Balancete das Grandes Opções do Plano de 2011**

Unid.: euro

Obj.	Prog.	Projeto		Designação	Código Orçamental	Dotação	Cabimentado	Comprometido	Faturado anterior	Faturado do ano	Faturado total	Pago
		Ano/N.º	Ação									
02	003			<b>Dinamização e Promoção do Turismo</b>		<b>1.201.456</b>	<b>1.201.424</b>	<b>1.201.424</b>	<b>0</b>	<b>749.875</b>	<b>749.875</b>	<b>749.875</b>
02	003	2002/180		Parque de Campismo		10	0	0	0	0	0	0
02	003	2002/180	4	Obras de beneficiação/conservação	0902 07030301	10	0	0	0	0	0	0
02	003	2002/181		Manut. e reform. dos locais inform. turist.		10	0	0	0	0	0	0
02	003	2002/181	2	Manutenção e beneficiação diversas	0303 07010413	10	0	0	0	0	0	0
02	003	2004/31		TC - Turismo de Coimbra, E.M. Promoção Turística do Concelho - Subsídio à Exploração 2011		1.201.436	1.201.424	1.201.424	0	749.875	749.875	749.875
02	003	2004/31	1	Animação Turística do Concelho - Subsídio à Exploração 2011	0102 0501010102	434.396	434.396	434.396	0	0	0	0
02	003	2004/31	2	Promoção e Animação Turística do Concelho - Subsídio ao Investimento	0102 0501010102	431.171	431.170	431.170	0	431.170	431.170	431.170
02	003	2004/31	3	Cobertura resultado exploração	0102 0501010102	123.820	123.810	123.810	0	123.810	123.810	123.810
02	003	2004/31	4	Transferência de receita da concessão parque de campismo	0102 0501010102	177.869	177.868	177.868	0	177.868	177.868	177.868

**02 004 Programa de “Acessibilidades/Vias Estruturantes”**

No âmbito do programa de “Acessibilidades/Vias estruturantes”, foram desenvolvidas as seguintes atividades:

**Projetos**

- Anteprojeto da rede viária da 2ª fase do iParque;
- Anteprojeto de arruamento na Área Central de Souselas;
- Estrada de Ligação S. Martinho de Árvore / Casal Catão;
- Remodelação das instalações de Apoio à Presidência – Projeto de arquitetura e estruturas;
- Estudo das saídas de emergência do edifício dos Paços do Município;
- Projeto de execução da rede viária da 2ª fase do iParque (continuação);
- Projeto para instalação do veículo “Move” no iParque;
- Projeto de drenagem de talude e muro – Casal da Misarela;
- Ligação Praça 25 de Abril/Av. Fernando Namora 1ª fase;
- Projeto do arruamento de acesso ao terreno do CTLSC;
- Medições e orçamento do Acesso ao Cemitério de Castelo Viegas;
- Antecâmara da capela mortuária de Trouxemil – Projeto de estruturas;
- Revisão do projeto de drenagem de talude e muro – Casal da Misarela;
- Instrução do processo para ajuste direto do projeto das especialidades do Centro Escolar do Loreto;
- Estudo para Instalação do Centro Educativo do Chiado na Galeria Almedina;
- Instrução do processo para ajuste direto do projeto do Anel da Pedrulha 1x2 vias;
- Vistoria à Ponte do Paço e proposta de intervenção;
- Estudo viário para o Empreendimento Municipal na Quinta da Fonte do Castanheiro e Quinta do Junqueiro;
- Acessibilidade ao Convento de S. Francisco/Variante Av. João das Regras – Anteprojeto;
- Acessibilidade ao Convento de S. Francisco/Variante Av. João das Regras - Revisão do anteprojeto e desenvolvimento do projeto de execução;
- Pavimentação da Estrada Cernache / Vila Pouca – Projeto de execução concluído;
- Rua do Chão das Almas - Sandelgas – Projeto de execução concluído;
- Acesso à Cidreira - Antuzede – Projeto de execução concluído - inclui infraestruturas de águas e esgotos (AC, EM) e iluminação pública (DIIP);
- Infraestruturas e pavimentação da via de acesso ao equipamento desportivo e lar de idosos – S. Martinho de Árvore – Projeto de execução concluído - incluem infraestruturas de águas e esgotos (AC, EM) e iluminação pública (DIIP);
- Concluiu-se o projeto da rede viária da 2ª fase do iParque de modo a dar-se cumprimento ao plano de trabalhos estabelecido. Dos outros projetos viários há que realçar a elaboração do anteprojeto para a Variante à Av. João das Regras / Acessibilidade ao Convento de S. Francisco. Foi, também, elaborado, por entidade externa o projeto de execução do Anel da Pedrulha.

**Empreitadas Consignadas e em Curso**

- Construção da Extensão de Saúde e da Sede da Junta de Freguesia de Ceira;

- Construção de novas redes de Drenagem Pluvial - Rua da Chainça, Rua Vicente Pindela e estrada principal da Corrente;
- Centro de Convenções e Espaço Cultural do Convento S. Francisco/Coimbra;
- Pinturas de Marcas Rodoviárias 2011;
- Remodelação e Ampliação da Casa Municipal da Proteção Civil;
- Piscina Descoberta - Parque Verde do Mondego - Execução de Vedação Exterior;
- Plano de Tapetes Betuminosos 2010 - Pavimentações Diversas;
- Reconstrução de Muros de Suporte 2010;
- Semaforização de passadeiras 2010;
- Passagem Hidráulica sob a ex-EN1 - Rio de Fornos – Construção;
- Remodelação e Ampliação de Gabinetes no Edifício dos Paços do Concelho;
- Ligação de Sinalização Direcional à Rede de Iluminação Pública;
- Ligação de abrigos à Rede de Iluminação Pública 2011;
- Rede Drenagem de Águas Pluviais na Rua Dr. Jaime Cortesão - São João do Campo;
- Construção e Conservação de Pavimentos em Calçada;
- Piscina Descoberta do Parque Verde do Mondego - execução de vedação exterior - trabalhos Complementares;
- Remodelação de Gabinetes no edifício dos Paços do Concelho - Divisórias e Equipamentos.

#### Empreitadas Concluídas e Rececionadas

- Guardas de Segurança Metálicas;
- Piscina Descoberta - Parque Verde do Mondego - Execução de Vedação Exterior;
- Ponte do Cabouco - Estudo Geológico /Geotécnico;
- Remodelação e Ampliação de Gabinetes no Edifício dos Paços do Concelho;
- Piscina Descoberta do Parque Verde do Mondego - execução de vedação exterior - trabalhos Complementares;
- Remodelação de Gabinetes no edifício dos Paços do Concelho - Divisórias e Equipamentos;

#### Intervenção na Via Pública

- Foram apreciados e informados 601 pedidos associados à intervenção na via pública, tendo também sido efetuado o acompanhamento dos trabalhos realizados nesse âmbito.
- Foram também fiscalizadas as obras de infraestruturas viárias de 72 processos de loteamento e/ou construção mais 2 do que em 2010.

Indicadores	Unidades	Valores finais	Valores totais em cada trimestre de 2011				Valores acumulados
		Ano de 2010	1º Trimestre	2º Trimestre	3º Trimestre	4º Trimestre	Ano de 2011
Infraestruturas. Urbanísticas acompanhadas	un.	70	47	52	35	42	72 (*)
Intervenções no espaço público	un.	736	177	153	137	134	601

(\*) - Quantidade de obras diferentes acompanhadas desde o início do ano.

Designação da obra	Tipo de Procedimento	Valor da Adjudicação (s/ IVA)	Prazo Exec (dias)	Adjudic.	Contrato	Auto Cons.	Receção. Provisória	Custo total da obra (s/ IVA)	Estado Adiant. %	Obs.
Construção da Extensão de Saúde e da Sede da Junta de Freguesia de Ceira (201)	C. Público	1.042.251,25 €	330	27-07-09	09-09-09	09-02-10		66.355,27 €	6,37%	*
Construção da Extensão de Saúde e da Sede da Junta de Freguesia de Ceira (201)	C. Público	975.895,99 €	285		15-06-11	15-06-11		250.159,00 €	25,63%	5
Requalificação e Ampliação do Centro Escolar de Montes Claros	A. Direto	989.010,48 €	356	18-01-10	03-03-10	07-06-10	28-07-11	931.084,18 €	94,14%	7
Requalificação e Ampliação do Centro Escolar da Quinta das Flores (207)	A. Direto	999.463,76 €	394	23-11-09	11-02-10	01-06-10	05-09-11	936.134,89 €	93,66%	7
Remodelação e Ampliação do 1º CEB do Tovim (211)	A. Direto	408.999,99 €	273	29-03-10	12-05-10	01-09-10	22-07-11	410.743,83 €	100,43%	7
Construção do Centro Escolar da Sólum Sul	A. Direto	2.387.000,95 €	360	29-03-10	28-04-10	15-07-10	02-11-11	2.407.680,14 €	100,87%	7**
Arranjos Exteriores nas Escolas do 1º CEB de Antuzede, Casais do Campo e Taveiro e Ligações ao Saneamento Público de Diversas Escolas do 1º CEB (213)	A. Direto	141.127,56 €	210	29-03-10	25-05-10	23-06-10	01-03-11	131.989,13 €	93,52%	7
Construção de novas redes de Drenagem Pluvial - Rua da Chainça, Rua Vicente Pindela e estrada principal da Corrente	A. Direto	105.284,58 €	150	11-07-11	19-08-11	15-09-11		59.258,37 €	56,28%	5
Centro de Convenções e Espaço Cultural do Convento S. Francisco/Coimbra	C. Público Int.	22.987.379,59 €	700	28-06-10	09-08-10	21-10-10		5.806.983,22 €	25,26%	5
Guardas de Segurança Metálicas	A. Direto	61 272,00 €	120	30-08-10	23-11-10	20-12-10	06-04-11	61.271,96 €	100,00%	7
Pinturas de Marcas Rodoviárias 2011	A. Direto	47 251,60 €	180	17-05-11	14-06-11	22-06-11		47.251,61 €	100,00%	5
Remodelação e Ampliação da Casa Municipal da Proteção Civil	C. Público	515 706,54 €	285	27-09-10	09-11-10	24-02-11		456.424,11 €	88,50%	5
Escola do 1º CEB da Palheira Beneficiação do Recreio Posterior	A. Direto	12 815,00 €	45	14-09-10	x	18-10-10	05-01-11	12.815,00 €	100,00%	7
Piscina Descoberta - Parque Verde do Mondego - Execução de Vedação Exterior	A. Direto	13 817,37 €	20	14-09-10	x	01-04-11	14-10-11	13.817,37 €	100,00%	7
Plano de Tapetes Betuminosos 2010 - Pavimentações Diversas	A. Direto	120 008,50 €	90	06-12-10	31-01-11	15-02-11		117.128,49 €	97,60%	5
Ponte do Cabouco - Estudo Geológico /Geotécnico	A. Direto	10 732,00 €	30	04-11-10	x	17-12-10	04-03-11	8.782,30 €	81,83%	7
Reconstrução de Muros de Suporte 2010	A. Direto	128 658,40 €	225	04-04-11	20-05-11	07-06-11		99.491,42 €	77,33%	5
Semaforização de passadeiras 2010	A. Direto	35 754,61 €	90	24-03-11	09-05-11	13-06-11		33.145,08 €	92,70%	5
Centro Escolar de Montes Claros - Instalações Provisórias - Trabalhos Complementares	A. Direto	35 767,40 €	15	22-12-10	x	06-01-11	02-02-11	36.171,36 €	101,13%	7
Centro Escolar de Quinta das Flores - Instalações Provisórias - Trabalhos Complementares	A. Direto	2 453,68 €	8	22-12-10	x	03-01-11	02-02-11	2.481,39 €	101,13%	7
Mercado Municipal D. Pedro V - Beneficiação e Conservação de Bancas	A. Direto	21 640,87 €	45	10-02-11				0,00 €	0,00%	2
Passagem Hidráulica sob a ex-EN1 - Rio de Fornos - Construção	C. Público	541 401,47 €	120	18-04-11	26-05-11	25-10-11		47.211,00 €	8,72%	5



Designação da obra	Tipo de Procedimento	Valor da Adjudicação (s/ IVA)	Prazo Exec (dias)	Adjudic.	Contrato	Auto Cons.	Receção. Provisória	Custo total da obra (s/ IVA)	Estado Adiant. %	Obs.
Remodelação e Ampliação de Gabinetes no Edifício dos Paços do Concelho	A. Direto	76 797,38 €	60	14-03-11	29-03-11	01-04-11	01-07-11	76.797,38 €	100,00%	7
Ligação de Sinalização Direcional à Rede de Iluminação Pública	A. Direto	23 999,47 €	60	30-06-11	14-11-11	30-11-11		2.192,08 €	9,13%	5
Ligação de abrigos à Rede de Iluminação Pública 2011	A. Direto	43 051,89 €	180	30-06-11	07-10-11	24-10-11		5.228,81 €	12,15%	5
Instalação de Sistema Automático de Detecção de Incêndio - Edifício Paços do Concelho	A. Direto	32 706,68 €	60	04-12-11						3
Requalificação da rede Viária do concelho (Plano de tapetes 2011)	C. Público	614 540,15 €	150	11-07-11	11-10-11			0,00 €	0,00%	5
Rede Drenagem de Águas Pluviais na Rua Dr. Jaime Cortesão - São João do Campo	C. Público	121 451,34 €	180	17-08-11	11-10-11	24-11-11		8.857,15 €	7,29%	5
Remodelação e Ampliação da Escola do 1º CEB do Tovim - Trabalhos Complementares	A. Direto	17 903,88 €	20	15-06-11	15-07-11	18-07-11	04-08-11	17.903,88 €	100,00%	7
EB1 de Montes Claros - Trabalhos Complementares	A. Direto	13 297,10 €	15	08-06-11	x	15-06-11	18-07-11	13.297,10 €	100,00%	7
EB1 da Quinta das Flores - Trabalhos Complementares	A. Direto	32 210,64 €	30	15-06-11	19-08-11	22-08-11	14-10-11	32.210,64 €	100,00%	7
Construção e Conservação de Pavimentos em Calçada	A. Direto	57 305,14 €	180	03-08-11	07-10-11	24-10-11		19.445,45 €	33,93%	5
Piscina Descoberta do Parque Verde do Mondego - execução de vedação exterior - trabalhos Complementares	A. Direto	7 799,68 €	15	30-06-11	x	29-08-11	03-11-11	7.799,68 €	100,00%	7
Ligação Praça 25 de Abril / Av. Fernando Namora - 1ª Fase	A. Direto	128 691,58 €	150	26-09-11	15-12-11			0,00 €	0,00%	5
Centro Escolar da Sólum Sul - trabalhos Complementares	A. Direto	42 261,62 €	15	12-09-11	11-10-11	11-10-11	28-10-11	42.261,62 €	100,00%	7
Remodelação de Gabinetes no edifício dos Paços do Concelho - Divisórias e Equipamentos	A. Direto	8 235,38 €	30	21-09-11	x	17-10-11	27-12-11	8.235,38 €	100,00%	7
Casa Municipal da Proteção Civil - Execução de Poço de Apoio	A. Direto	5 862,76 €	15	28-12-11	x					5
Alteração de Geometria do Cruzamento da Av. Urbano Duarte/Rua do Brasil/Ladeira do Seminário	A. Direto	32 023,40 €	45							2
Proteções em Vias Rodoviárias	A. Direto	14 150,50 €	30							2
Estrada que liga Cernache/Vila Pouca - 1ª Fase	A. Direto	117 705,75 €	120							2
Rua Chão das Almas - Sandelgas	A. Direto	81 901,60 €	120							2

#### Variante Av. João das Regras

- No final de 2011:Ante-projeto elaborado.

#### Nó das Lages

- Nó das Lages EN 110-2 - Restabelecimento nascente
  - Obra concluída;
  - Aprovação da Revisão de preços definitiva no valor de € 7.024,70 em 13.06.2011.

**Anel da Pedrulha**

- No final de 2011: Projeto de execução elaborado.

**Infraestruturas de acesso ao Coimbra Inovação Parque**

- Projeto e construção
  - Obra concluída.
- Obras complementares
  - Revisão de preços no valor de 7.618,36, para aprovação.

**Coimbra Inovação Parque 2ª fase**

- No final de 2011: Projeto viário concluído.

**Via estruturante Santa Clara/S. Martinho do Bispo – troço Centro de Saúde/Quinta do Lagar**

- Obra concluída, Revisão de preços definitiva em elaboração.

**Ligação Praça 25 de Abril / R. Fernando Namora**

- Aprovação do projeto, do convite e do caderno de encargos da empreitada; de aprovação da abertura de concurso público para a realização da empreitada pelo preço base de 149.850,00 € e prazo de execução de 150 dias, e da constituição do respetivo Júri do procedimento (14.07.2011);
- Contrato celebrado em 15/12/2011.

**Balancete das Grandes Opções do Plano de 2011**

Unid.: euro

Obj.	Prog.	Projeto		Designação	Código Orçamental	Dotação	Cabimentado	Comprometido	Faturado anterior	Faturado do ano	Faturado total	Pago
		Ano/N.º	Ação									
<b>02</b>	<b>004</b>			<b>Acessibilidades/Vias Estruturantes</b>		<b>1.085.062</b>	<b>758.090</b>	<b>663.508</b>	<b>149.647</b>	<b>152.120</b>	<b>301.767</b>	<b>301.767</b>
02	004	2002/60		Circular Externa		173.000	126.925	117.925	0	0	0	0
02	004	2002/60	3	Construção do troço início ao km 1+525 Estabilização dos Taludes do Restabelecimento 1-EM 539 Sul.	0303 07030301	164.000	117.925	117.925	0	0	0	0
02	004	2002/60	11		14 07030301	9.000	9.000	0	0	0	0	0
02	004	2002/64		Circ.Ext.-Av.Fern.Namora/Q.Fonte/P.Portela/IC3		10	0	0	0	0	0	0
02	004	2002/64	4	Restabelecimento de talude	0303 07030301	10	0	0	0	0	0	0
02	004	2002/133		Prolongamento da Avenida da Lousã		85.020	0	0	0	0	0	0
02	004	2002/133	1	Estudos prévios e projetos	0303 07030301	85.010	0	0	0	0	0	0
02	004	2002/133	2	Aquisição de terrenos (def. proj. 01 002 2002/328)	0102 070101	10	0	0	0	0	0	0
02	004	2002/136		Variante Av. João das Regras		4.020	3.600	0	0	0	0	0
02	004	2002/136	1	Projeto (Acompanhamento)	0303 020214	10	0	0	0	0	0	0
02	004	2002/136	2	Negociação de terrenos	0301 02022599	10	0	0	0	0	0	0
02	004	2002/136	3	Construção	0303 07030301	4.000	3.600	0	0	0	0	0
02	004	2002/139		Nó das Lages		8.887	8.886	7.446	0	0	0	0
02	004	2002/139	2	Nó das Lages EN 110-2 - Restabelecimento Nascente	0303 07030301	8.887	8.886	7.446	0	0	0	0
02	004	2002/145		Anel da Pedrulha		579.456	573.245	515.336	149.647	152.120	301.767	301.767
02	004	2002/145	1	Projeto	0303 07030301	579.436	573.245	515.336	149.647	152.120	301.767	301.767
02	004	2002/145	2	Estudos de integração urbanística	0303 07030301	10	0	0	0	0	0	0
02	004	2002/145	3	Negociação/aq. terrenos (def. proj. 01 002 2002/328)	0102 070101	10	0	0	0	0	0	0
02	004	2002/148		Variante a Eiras		10	0	0	0	0	0	0
02	004	2002/148	2	Projeto e construção 2º Troço	0303 07030301	10	0	0	0	0	0	0
02	004	2002/149		Ligação "Estrada Beira - Sólum"		30.000	5.400	0	0	0	0	0
02	004	2002/149	3	Manutenção da PN ao km 3+080 - ramal da Lousã	0303 02020399	30.000	5.400	0	0	0	0	0

## Balancete das Grandes Opções do Plano de 2011

Unid.: euro

Obj.	Prog.	Projeto		Designação	Código Orçamental	Dotação	Cabimentado	Comprometido	Faturado anterior	Faturado do ano	Faturado total	Pago
		Ano/N.º	Ação									
02	004	2004/33		Ligação da Circular Externa ao Hospital Pediátrico		7.095	6.829	0	0	0	0	0
02	004	2004/33	1	Projeto	0303 07030301	300	54	0	0	0	0	0
02	004	2004/33	2	Aquisição de terrenos (def. proj. 01 002 2002/328)	0301 070101	10	0	0	0	0	0	0
02	004	2004/33	3	Construção/Prot. Ministério da Saúde	0303 07030301	10	0	0	0	0	0	0
02	004	2004/33	4	Obras complementares	0303 07030301	6.775	6.775	0	0	0	0	0
02	004	2004/94		Rua Pedro Hispano ( Av. da Malavada )		20	0	0	0	0	0	0
02	004	2004/94	1	Projeto	0303 07030301	10	0	0	0	0	0	0
02	004	2004/94	2	Construção	0303 07030301	10	0	0	0	0	0	0
02	004	2004/183		Outros Projetos de vias estruturantes e variantes		10	0	0	0	0	0	0
02	004	2004/183	1	Projetos e construção	0303 07030301	10	0	0	0	0	0	0
02	004	2005/34		Ligação Ponte Rainha Santa/ Alto dos Barreiros		20	0	0	0	0	0	0
02	004	2005/34	1	Projeto	0303 07030301	10	0	0	0	0	0	0
02	004	2005/34	2	Aquisição de terrenos (def. no proj. 01 002 2002/328)	0301 070101	10	0	0	0	0	0	0
02	004	2005/35		Ligação Rua Virgílio Correia/Circular Interna		20	0	0	0	0	0	0
02	004	2005/35	1	Projeto	0303 07030301	10	0	0	0	0	0	0
02	004	2005/35	2	Aquisição de Terrenos ( def. no proj. 01 002 2002/328 )	0301 070101	10	0	0	0	0	0	0
02	004	2006/32		Via estruturante Santa Clara S. Martinho do Bispo - Troço Via rápida/Rua dos Covões		30	0	0	0	0	0	0
02	004	2006/32	1	Aquisição de terrenos (def. no proj. 01 002 2002/328)	0301 070101	10	0	0	0	0	0	0
02	004	2006/32	2	Projeto	0303 07030301	10	0	0	0	0	0	0
02	004	2006/32	3	Construção	0303 07030301	10	0	0	0	0	0	0
02	004	2006/33		Via estruturante S. Clara S. Martinho do Bispo - troço Vale da Escola Agrária		10.556	10.536	10.536	0	0	0	0
02	004	2006/33	1	Aquisição de terrenos (def. no proj. 01 002 2002/328)	0301 070101	10	0	0	0	0	0	0
02	004	2006/33	2	Projeto	0303 07030301	10.536	10.536	10.536	0	0	0	0
02	004	2006/33	3	Construção	0303 07030301	10	0	0	0	0	0	0
02	004	2006/35		Infraestrutura de acesso ao Coimbra Inovação Parque		18.637	1.404	0	0	0	0	0
02	004	2006/35	1	Projeto e construção	0303 07030301	10.837	0	0	0	0	0	0
02	004	2006/35	2	Obras complementares	0303 07030301	7.800	1.404	0	0	0	0	0
02	004	2007/41		Circular Oeste de Cernache		10	0	0	0	0	0	0
02	004	2007/41	1	Elaboração do estudo prévio	0301 07030301	10	0	0	0	0	0	0
02	004	2007/42		Reformulação da Casa do Sal		10	0	0	0	0	0	0
02	004	2007/42	1	Elaboração do estudo prévio	0301 07030301	10	0	0	0	0	0	0
02	004	2007/43		Desniv. da Circular na Av. Fernando Namora		10	0	0	0	0	0	0
02	004	2007/43	1	Elaboração do estudo prévio	0301 07030301	10	0	0	0	0	0	0
02	004	2007/44		Ligação de Antanhol - N 111 (Geria)		10	0	0	0	0	0	0
02	004	2007/44	1	Elaboração do estudo prévio	0301 07030301	10	0	0	0	0	0	0
02	004	2007/49		Via Estruturante Taveiro/Ribeira de Frades		40	0	0	0	0	0	0
02	004	2007/49	1	Projeto	0303 07030301	10	0	0	0	0	0	0
02	004	2007/49	2	Aquisição de terrenos (Projeto 01 002 2003/328)	0301 070101	10	0	0	0	0	0	0
02	004	2007/49	3	Construção (1ª fase troço Centro de Saúde)	0303 07030301	10	0	0	0	0	0	0
02	004	2007/49	4	Projeto e construção - 2ª fase	0303 07030301	10	0	0	0	0	0	0
02	004	2008/40		Via estruturante Santa Clara S. Martinho do Bispo - troço Centro de Saúde/Guarda Inglesa e ligação ao IC2 (Nó do Planalto de Sta Clara)		20	0	0	0	0	0	0
02	004	2008/40	1	Aquisição de terrenos (01 002 2003/328)	0301 070101	10	0	0	0	0	0	0
02	004	2008/40	2	Projeto	0303 07030301	10	0	0	0	0	0	0
02	004	2008/41		Via estruturante Santa Clara S. Martinho do Bispo - Troço Centro de Saúde/Quinta do Lagar		71	0	0	0	0	0	0
02	004	2008/41	3	Construção	0303 07030301	71	0	0	0	0	0	0

## Balancete das Grandes Opções do Plano de 2011

Unid.: euro

Obj.	Prog.	Projeto		Designação	Código Orçamental	Dotação	Cabimentado	Comprometido	Faturado anterior	Faturado do ano	Faturado total	Pago
		Ano/N.º	Ação									
02	004	2010/20		Requalificação da Av. Fernão de Magalhães		10	0	0	0	0	0	0
02	004	2010/20	1	Elaboração do estudo prévio	0301 020214	10	0	0	0	0	0	0
02	004	2010/31		Acessibilidades ao Hospital dos Covões		10	0	0	0	0	0	0
02	004	2010/31	1	Requalificação da Ex-EN341 (Nó do IC2/Hospital dos Covões)	0303 07030301	10	0	0	0	0	0	0
02	004	2010/32		Via de Ligação IC2N/via Planalto de Sta Clara		20	0	0	0	0	0	0
02	004	2010/32	1	Aquisição de terrenos (def. no prog. 01 002 2002/328)	0102 070101	10	0	0	0	0	0	0
02	004	2010/32	2	Projeto	0303 07030301	10	0	0	0	0	0	0
02	004	2010/33		Via rápida Bencanta/Taveiro - reformulação do Nó de S. Martinho do Bispo (obras complementares)		10	0	0	0	0	0	0
02	004	2010/33	1	Projeto	0303 07030301	10	0	0	0	0	0	0
02	004	2010/56		Ligação Bencanta - Espadaneira		10	0	0	0	0	0	0
02	004	2010/56	1	Projeto e construção	0303 07030301	10	0	0	0	0	0	0
02	004	2010/62		Variante a Larçã		10	0	0	0	0	0	0
02	004	2010/62	1	Estudos	0303 07030308	10	0	0	0	0	0	0
02	004	2011/29		Ligação Praça 25 de Abril/R. Fernando Namora		168.010	21.265	12.265	0	0	0	0
02	004	2011/29	1	Projeto	0303 07030301	10	0	0	0	0	0	0
02	004	2011/29	2	Construção	0303 07030301	168.000	21.265	12.265	0	0	0	0
02	004	2011/30		Ligação R. Miguel Torga - R. Infanta D. Maria		20	0	0	0	0	0	0
02	004	2011/30	1	Projeto	0303 07030301	10	0	0	0	0	0	0
02	004	2011/30	2	Construção	0303 07030301	10	0	0	0	0	0	0

**02 005 Programa de “Acessibilidades/Vias Complementares”**

No âmbito do programa de “Acessibilidades/Vias Complementares”, foram desenvolvidas as seguintes atividades:

- Foram efetuados projetos de execução para diversas intervenções e, também vários levantamentos topográficos.

**Acessibilidades em Ameal**

- Alarg. Estrada Vila Pouca/Qta. das Cunhas
  - Obra concluída, com revisão de preços e conta final efetuadas.

**Acessibilidades em Antuzede**

- Acesso a Cidreira
  - No final de 2011: projeto de execução elaborado.

**Acessibilidades em Castelo Viegas**

- Arruamentos de acesso ao cemitério de Castelo Viegas
  - No final de 2011: projeto de execução elaborado.

**Acessibilidades em Ceira**

- Rua perpendicular à Rua Capela em Sobral Ceira
  - Obra concluída, e com o pagamento da revisão definitiva de preços da empreitada.
- Nova Ponte da Longra
  - Aprovação da revisão definitiva de preços da empreitada, a favor do Município, no valor de - 65.062,44 €; de indeferimento da reclamação do empreiteiro, sobre o cálculo da revisão de preços; e aprovação da Conta Final da empreitada, em 09.03.2011.
  - Execução física no final de 2011: Obra executada em 100%, com receção provisória, e Conta Final e Revisão definitiva de preços aprovadas pela Autarquia.
- Via Central de Ceira
  - Aprovação da revisão definitiva de preços da empreitada, a favor do Município, no valor de - 9.650,41 €; de indeferimento da reclamação do empreiteiro, sobre o cálculo da revisão de preços; e aprovação da Conta Final da empreitada.
  - No final de 2011: Obra executada em 80%, com receção provisória, e Conta Final e Revisão definitiva de preços aprovadas pela Autarquia.
- Via Central de Ceira – Infraestruturas e pavimentação (2.ª fase)
  - No final de 2011: Obra com execução física de 100,0%, receção provisória realizada, mas sem o cálculo da revisão definitiva de preços e a Conta Final da empreitada aprovadas.

**Acessibilidades em Cernache**

- Estrada que liga Cernache/Vila Pouca – 1.ª fase
  - Aprovação do projeto, do convite e do caderno de encargos da empreitada; de aprovação da abertura de concurso público para a realização da empreitada pelo preço base de 117.705,75 € e prazo de execução de 120 dias, e da constituição do respetivo Júri do procedimento (23.12.2011);

**Acessibilidades em S. Martinho de Árvore**

- Infraestruturas e pavimentação da via de acesso ao equipamento desportivo e lar de idosos
  - No final de 2011: projeto de execução elaborado.
- Alargamento e pavimentação da estrada de ligação S. Martinho de Árvore – Casal Catão
  - No final de 2011: anteprojecto elaborado.
- Alargamento e pavimentação da via da Rua do Chão das Almas em Sandelgas
  - Aprovação do projeto, minuta do convite e caderno de encargos da empreitada; para abertura de procedimento de Ajuste Direto – Regime Geral, da empreitada pelo preço base de 81 901,60 € e prazo de execução de 120 dias, bem como aprovação da lista de empresas a convidar constituição do respetivo Júri do procedimento em 23.12.2011.
  - No final de 2011: projeto de execução elaborado.

**Acessibilidades em Souselas**

- Requalificação do Centro Urbano de Souselas - Arruamento
  - Aprovação da Conta Final da Empreitada em 11.07.2011;
  - No final de 2011: anteprojecto elaborado. Obra concluída, recebida provisoriamente e com Revisão de Preços Definitiva e Conta Final aprovadas.

**Acessibilidades em Vil de Matos**

- “Beneficiação do Acesso à Igreja Matriz de Vil de Matos”
  - Auto de Receção Definitiva de 06/04/2011;
  - Aprovação da Receção Definitiva da empreitada e da restituição dos valores retidos para reforço da garantia em 18/04/2011;
  - No final de 2011: Empreitada recebida definitivamente.

**Outros Projetos e Construção de Vias Complementares**

- Projetos
  - Drenagem de talude e muro em Casal de Misarela
    - ◆ No final de 2011: Projeto de execução elaborado.
  - Acesso ao terreno do CTLSC
    - ◆ No final de 2011: anteprojecto elaborado.
- Construção
  - Proteções em Vias Rodoviárias.
    - ◆ Abertura de procedimento, por Ajuste Direto, com valor base de 14.150,50 €, e prazo de execução de 30 dias;
    - ◆ No final de 2011: Procedimento a aguardar aprovação superior para colocação na plataforma Vortal, a fim de envio de convite às empresas.

## Balancete das Grandes Opções do Plano de 2011

Unid.: euro

Obj.	Prog.	Projeto		Designação	Código Orçamental	Dotação	Cabimentado	Comprometido	Faturado anterior	Faturado do ano	Faturado total	Pago
		Ano/N.º	Ação									
02	005			<b>Acessibilidades/Vias Complementares</b>		<b>282.898</b>	<b>144.433</b>	<b>65.120</b>	<b>360</b>	<b>9.309</b>	<b>9.669</b>	<b>9.669</b>
02	005	2002/330		Acessibilidades em Almalaguês		50	0	0	0	0	0	0
02	005	2002/330	1	Variante Poente de Almalaguês	0303 07030308	10	0	0	0	0	0	0
02	005	2002/330	4	Estrada Pedra Alta/Lagos	0303 07030308	10	0	0	0	0	0	0
02	005	2002/330	6	Ligação entre a Rua Principal/Variante Poente (C Saúde)	0303 07030308	10	0	0	0	0	0	0
02	005	2002/330	7	Requalificação da via Torre de Bera - Carpinteiros	0303 07030308	10	0	0	0	0	0	0
02	005	2002/330	8	Requalificação da envolvente da Atalaia Torre de Bera - Carpinteiros	0303 07030308	10	0	0	0	0	0	0
02	005	2002/332		Acessibilidades em Armeal		439	79	0	0	0	0	0
02	005	2002/332	1	Alarg. estrada Vila Pouca/Qta. das Cunhas	0303 07030308	439	79	0	0	0	0	0
02	005	2002/333		Acessibilidades em Antanhol		20	0	0	0	0	0	0
02	005	2002/333	1	Via de ligação do cemitério de Antanhol ao Iparque	0303 07030308	10	0	0	0	0	0	0
02	005	2002/333	2	Requalificação do Largo de Antanhol	0303 07030308	10	0	0	0	0	0	0
02	005	2002/334		Acessibilidades em Antuzede		3.630	3.600	0	0	0	0	0
02	005	2002/334	2	Alameda de acesso à Igreja Matriz	0303 07030308	10	0	0	0	0	0	0
02	005	2002/334	3	Acesso à Cidreira	0303 07030308	3.600	3.600	0	0	0	0	0
02	005	2002/334	4	Requalificação da Rua Nossa Senhora da Piedade	0303 07030308	10	0	0	0	0	0	0
02	005	2002/334	5	Requalificação da Rua do Vigário	0303 07030308	10	0	0	0	0	0	0
02	005	2002/335		Acessibilidades em Arzila		20	0	0	0	0	0	0
02	005	2002/335	1	Ligação do Paúl à EN 341	0303 07030308	10	0	0	0	0	0	0
02	005	2002/335	2	Nova ponte do Paço	0303 07030308	10	0	0	0	0	0	0
02	005	2002/336		Acessibilidades em Assafarge		10	0	0	0	0	0	0
02	005	2002/336	1	Estrada da Fontinhosa/Casa Amarela	0303 07030308	10	0	0	0	0	0	0
02	005	2002/337		Acessibilidades em Botão	0301 07030308	10	0	0	0	0	0	0
02	005	2002/338		Acessibilidades em Brasfemes		10	0	0	0	0	0	0
02	005	2002/338	3	Alargamento do pontão na EM 537 sobre a Ribeira de Vilarinho/Brasfemes	14 07030308	10	0	0	0	0	0	0
02	005	2002/339		Acessibilidades em Castelo Viegas		70.010	68.050	55.450	0	0	0	0
02	005	2002/339	2	Variante a Castelo Viegas	0303 07030308	10	0	0	0	0	0	0
02	005	2002/339	5	Arruamentos de acesso ao Cemitério de Castelo Viegas	14 07030308	70.000	68.050	55.450	0	0	0	0
02	005	2002/340		Acessibilidades em Ceira		45.016	12.112	9.309	0	9.309	9.309	9.309
02	005	2002/340	2	Rect. e var. Est.Vale Acor./Vendas Ceira/Sobral Ceira - est. e proj.	0303 07030308	10	0	0	0	0	0	0
02	005	2002/340	4	Rua perpendicular à Rua da Capela em Sobral Ceira	0303 07030308	1.071	193	0	0	0	0	0
02	005	2002/340	5	Ponte do Cabouco - Projeto e construção	0303 07030308	27.696	9.309	9.309	0	9.309	9.309	9.309
02	005	2002/340	10	Via Central de Ceira	0303 07030308	2.500	450	0	0	0	0	0
02	005	2002/340	11	Via Central de Ceira - Infraestruturas e pavimentação (2.ª fase)	0303 07030308	13.709	2.160	0	0	0	0	0
02	005	2002/340	12	Via central de Ceira - Trabalhos complementares	0303 07030308	10	0	0	0	0	0	0
02	005	2002/340	13	Requalificação da Rua de Tomar	0303 07030308	10	0	0	0	0	0	0
02	005	2002/340	14	Acesso a São Frutuoso ligação a Vila Verde (2.ª fase)	0303 07030308	10	0	0	0	0	0	0
02	005	2002/341		Acessibilidades em Cernache		20.000	13.600	0	0	0	0	0
02	005	2002/341	1	Estrada que liga Cernache/Vila Pouca - 1ª fase	0303 07030308	20.000	13.600	0	0	0	0	0
02	005	2002/342		Acessibilidades em Eiras		50	0	0	0	0	0	0
02	005	2002/342	1	Alargamento e pavimentação de arruamentos em St.ª Apolónia	0303 07030308	10	0	0	0	0	0	0
02	005	2002/342	3	Construção da circular à Capela do Cristo	0303 07030308	10	0	0	0	0	0	0
02	005	2002/342	5	Remodelação dos espaços exteriores na Urb. do Loreto	0303 07030301	10	0	0	0	0	0	0
02	005	2002/342	6	Requalificação das "garagens" na Praceta Manuel da Costa Brioso	0303 07030308	10	0	0	0	0	0	0
02	005	2002/342	7	Requalificação do Bairro do Brinca	0303 07030308	10	0	0	0	0	0	0

## Balancete das Grandes Opções do Plano de 2011

Unid.: euro

Obj.	Prog.	Projeto		Designação	Código Orçamental	Dotação	Cabimentado	Comprometido	Faturado anterior	Faturado do ano	Faturado total	Pago
		Ano/N.º	Ação									
02	005	2002/343		Acessibilidades em Lamarosa		10	0	0	0	0	0	0
02	005	2002/343	2	Ligação Sr. Bom Despacho a S. Marcos	0303 07030308	10	0	0	0	0	0	0
02	005	2002/344		Acessibilidades em Ribeira de Frades		10	0	0	0	0	0	0
02	005	2002/344	1	Arranjo urbanístico - R.Frades/Ponte Ribeira	0303 07030308	10	0	0	0	0	0	0
02	005	2002/345		Acessibilidades em Sta. Clara		40	0	0	0	0	0	0
02	005	2002/345	1	Alargamento da Estrada do Canal em Banhos Secos	0303 07030308	10	0	0	0	0	0	0
02	005	2002/345	3	Ligação CM 1159 ao C.Hortas (var. Cruz Morouços)	0303 07030308	10	0	0	0	0	0	0
02	005	2002/345	4	Arruamentos na Mesura	0303 07030308	10	0	0	0	0	0	0
02	005	2002/345	5	Infraestruturas viárias no Carrascal - Conclusão	0303 07030308	10	0	0	0	0	0	0
02	005	2002/346		Acessibilidades em Sta. Cruz		10	0	0	0	0	0	0
02	005	2002/346	3	Remodelação da EN 111-1	0303 07030301	10	0	0	0	0	0	0
02	005	2002/347		Acessibilidades em Santo António dos Olivais		30	0	0	0	0	0	0
02	005	2002/347	1	Remodelação de passeios na Estrada da Beira até ao Alto de S. João	0303 07030301	10	0	0	0	0	0	0
02	005	2002/347	2	Parque de estacionamento na Av. Elísio de Moura	0303 07030301	10	0	0	0	0	0	0
02	005	2002/347	3	Jardim da Sólum Sul (anexo ao Centro Escolar)	0303 07030301	10	0	0	0	0	0	0
02	005	2002/348		Acessibilidades em S. Paulo Frades		10	0	0	0	0	0	0
02	005	2002/348	1	Requalificação do Largo S. Paulo de Frades	14 07030308	10	0	0	0	0	0	0
02	005	2002/349		Acessibilidades em S. João do Campo		30	0	0	0	0	0	0
02	005	2002/349	1	Arranjos de passeios e arruamentos	0303 07030308	10	0	0	0	0	0	0
02	005	2002/349	2	Alarg. e pav. da ligação S. João do Campo/Cioga	0303 07030308	10	0	0	0	0	0	0
02	005	2002/349	3	Prolongamento da Travessa dos Murtórios	0303 07030308	10	0	0	0	0	0	0
02	005	2002/350		Acessibilidades em S. Martinho de Árvore		21.060	10.180	0	0	0	0	0
02	005	2002/350	1	Alargamento da Estrada S. Martinho de Árvore - Sandelgas	0303 07030308	1.000	180	0	0	0	0	0
02	005	2002/350	2	Infraestruturas e pavimentação da via de acesso ao equipamento desportivo e lar de idosos	0303 07030308	10	0	0	0	0	0	0
02	005	2002/350	3	Alargamento e pavimentação da estrada de ligação S. Martinho de Árvore - Casal Catão	0303 07030308	10	0	0	0	0	0	0
02	005	2002/350	4	Construção de passeios na Rua da Malveira - ligação a S. Marcos	0303 07030308	10	0	0	0	0	0	0
02	005	2002/350	5	Alargamento e pavimentação da Rua do Chão das Almas em Sandelgas	0303 07030308	20.010	10.000	0	0	0	0	0
02	005	2002/350	6	Requalificação da Rua D. Duarte Nuno - Fonte de S. Pedro	0303 07030308	10	0	0	0	0	0	0
02	005	2002/350	7	Abertura de uma via nas Adémias	0303 07030308	10	0	0	0	0	0	0
02	005	2002/351		Acessibilidades em S. Martinho do Bispo		40	0	0	0	0	0	0
02	005	2002/351	2	Estr. Fontinha/R.Vigor/Cananés/Covões - 1ªFase	0303 07030308	10	0	0	0	0	0	0
02	005	2002/351	3	Estr. Estremão/Coalhadas/Esp.Santo Touregas	0303 07030308	10	0	0	0	0	0	0
02	005	2002/351	4	Ladeira de S. Martinho/reab. rotunda	0303 07030308	10	0	0	0	0	0	0
02	005	2002/351	5	Praça João Serrano	0303 07030308	10	0	0	0	0	0	0
02	005	2002/353		Acessibilidades em S. Silvestre		7.510	1.350	0	0	0	0	0
02	005	2002/353	1	Alarg. e pav. Rua da Mina	0303 07030308	7.500	1.350	0	0	0	0	0
02	005	2002/353	2	Const. de passeios no B.º de S. Silvestre	0303 07030308	10	0	0	0	0	0	0
02	005	2002/354		Acessibilidades na Sé Nova		10	0	0	0	0	0	0
02	005	2002/354	2	Retificação da Rua do Teodoro	0303 07030301	10	0	0	0	0	0	0
02	005	2002/355		Acessibilidades em Souselas		490	367	360	360	0	360	360
02	005	2002/355	1	Alargamento da ligação Souselas / Lagares	0303 07030308	10	0	0	0	0	0	0
02	005	2002/355	2	Requalificação do espaço junto à Igreja matriz de Souselas	0303 07030308	400	367	360	360	0	360	360
02	005	2002/355	3	Ligação S. Martinho do Pinheiro/Zouparria do Monte (R. Flores e R.Olivais)	0303 07030308	10	0	0	0	0	0	0
02	005	2002/355	4	Ligação Zouparria a Sargento Mor (EN 358)	0303 07030308	10	0	0	0	0	0	0
02	005	2002/355	7	Requalificação do recinto Festas junto à Igreja matriz de Souselas	0303 07030308	10	0	0	0	0	0	0
02	005	2002/355	8	Requalificação da Estrada Municipal 1137 - Souselas/Marmeleira/Limite do Concelho	0303 07030308	10	0	0	0	0	0	0



## Balancete das Grandes Opções do Plano de 2011

Unid.: euro

Obj.	Prog.	Projeto		Designação	Código Orçamental	Dotação	Cabimentado	Comprometido	Faturado anterior	Faturado do ano	Faturado total	Pago
		Ano/N.º	Ação									
02	005	2002/355	9	Requalificação do centro urbano de Souselas	0303 07030308	10	0	0	0	0	0	0
02	005	2002/355	10	Requalificação da Rua dos Poços Marmeleira	0303 07030308	10	0	0	0	0	0	0
02	005	2002/355	11	Requalificação da Ponte de Lagares	0303 07030308	10	0	0	0	0	0	0
02	005	2002/355	12	Requalificação da Estrada Valas	0303 07030308	10	0	0	0	0	0	0
02	005	2002/356		Acessibilidades em Taveiro		60.010	10.800	0	0	0	0	0
02	005	2002/356	2	Passeios e emanhil. da R. João Ferreira Leite	0303 07030308	60.000	10.800	0	0	0	0	0
02	005	2002/356	4	Alarg. Pav. e Passeios da Travessa da Rua da Arrocha	0303 07030308	10	0	0	0	0	0	0
02	005	2002/357		Acessibilidades em Torre de Vilela		7.530	1.350	0	0	0	0	0
02	005	2002/357	3	Alargamento do caminho de acesso ao cemitério e ligação à estrada da Taipá	0303 07030308	7.500	1.350	0	0	0	0	0
02	005	2002/357	4	Beneficiação do caminho da Ronhada (1ª Fase)	0303 07030308	10	0	0	0	0	0	0
02	005	2002/357	5	Requalificação urbanística do Largo da Capela de São Domingos-Vilela	0303 07030308	10	0	0	0	0	0	0
02	005	2002/357	6	Requalificação urbanística do Largo da Capela de São Domingos - Vilela - aquisição de terrenos (def. proj. 01 002 2003/328)	0301 070101	10	0	0	0	0	0	0
02	005	2002/358		Acessibilidades em Torres do Mondego		15.039	2.232	0	0	0	0	0
02	005	2002/358	1	Ligação entre Vale de Canas e Casal da Misarela - Fase 2	0303 07030308	10	0	0	0	0	0	0
02	005	2002/358	3	Ligação entre Vale de Canas e Casal da Misarela - Fase 1	0303 07030308	15.019	2.232	0	0	0	0	0
02	005	2002/358	5	Circular externa ao Casal Misarela	0303 07030308	10	0	0	0	0	0	0
02	005	2002/359		Acessibilidades em Trouxemil		1.763	312	0	0	0	0	0
02	005	2002/359	1	Rua da Torna - 2ª fase	0303 07030308	10	0	0	0	0	0	0
02	005	2002/359	2	Construção de passeios na EN 111 na Adémia e Rua da Escola	0303 07030308	1.733	312	0	0	0	0	0
02	005	2002/359	3	Largo N. Sr. dos Afritos	0303 07030308	10	0	0	0	0	0	0
02	005	2002/359	7	Rua dos Depósitos na Adémia	0303 07030308	10	0	0	0	0	0	0
02	005	2002/360		Acessibilidades em Vil de Matos		30	0	0	0	0	0	0
02	005	2002/360	1	Reconversão ambiental da Eira-Velha	0303 07030308	10	0	0	0	0	0	0
02	005	2002/360	2	Variante a Rios Frios	0303 07030308	10	0	0	0	0	0	0
02	005	2002/360	3	Estrada Vendas de Santa-Vil de Matos - Mourelas	0303 07030308	10	0	0	0	0	0	0
02	005	2002/361		Rectif., arranjo bermas e pav. div. e obras aces.	0303 07030308	10	0	0	0	0	0	0
02	005	2004/95		Outros Projetos e construção de Vias Complementares		30.001	20.400	0	0	0	0	0
02	005	2004/95	1	Projetos	0303 07030301	5.000	900	0	0	0	0	0
02	005	2004/95	2	Construção	0303 07030301	20.001	18.600	0	0	0	0	0
02	005	2004/95	3	Coletores pluviais em diversas freguesias	14 07030308	5.000	900	0	0	0	0	0

## 02 006 Programa de “Ordenamento de Tráfego e Circulação”

No âmbito do programa de “Ordenamento de Tráfego e Circulação”, foram desenvolvidas as seguintes atividades:

- Realizaram-se vários estudos de circulação, tendo-se elaborado os processos para a realização de concursos e efetuado as respetivas fiscalizações das obras, intervindo-se nomeadamente ao nível do melhoramento da sinalização semafórica, direcional, vertical e horizontal.
- Realizaram vários trabalhos por administração direta, nomeadamente na manutenção dos sistemas semafóricos, na manutenção e colocação de nova sinalização vertical e na pintura de marcas rodoviárias, nomeadamente bandas monocromáticas, passadeiras, traços delimitadores de vias de circulação, traços contínuos e descontínuos, raias e inscrições direcionais, principalmente nos cruzamentos e entroncamentos e nós mais congestionados e de maiores fluxos de circulação.
- Durante o ano em apreço efetuaram-se informações internas relativas a vários processos administrativos e técnicos e, no âmbito da gestão corrente do trânsito, foram informados vários processos para licenciamento de ocupação de espaço público para a utilização das vias públicas para fins diferentes da normal circulação de peões e veículos, nomeadamente atividades de carácter cultural, desportivo, festivo e promoção da qualidade e prevenção da saúde, no âmbito do Licenciamento do Exercício da Atividade de Realização de Espetáculos de Natureza Desportiva e de Divertimentos Públicos.
- Igualmente foram informados vários processos para licenciamento de publicidade no âmbito do RMP - Regulamento Municipal de Publicidade e outros relativos ao licenciamento de esplanadas. No âmbito das transferências de competências do Administração Central para as Autarquias Locais, foram informados diversos processos relativos ao licenciamento de Arrumadores de Automóveis.
- No âmbito do RMUE - Regulamento Municipal da Urbanização e Edificação, relativos a processos de obras particulares, foram informados vários processos de ocupação de espaço/alteração temporária da circulação para efeito de execução de obras particulares e efetuaram-se estudos e emitiu-se pareceres à solução de circulação viária e pedonal de processos de licenciamento de urbanizações e loteamentos e, na gestão da circulação dos transportes públicos procedeu-se à alteração de alguns locais de paragens dos transportes públicos, em estudo conjugado com os SMTUC.
- Também se elaboraram os documentos técnicos de processos de concurso para fornecimento e instalação de equipamentos para o Aeródromo Municipal Bissaya Barreto e de dispositivos e equipamento rodoviário.
- Empreitadas - Concursos e fiscalização

No que diz respeito a empreitadas de obras por concurso foram desenvolvidas as seguintes atividades:

- Concurso por ajuste direto para a execução da empreitada “Alteração de Geometria do Cruzamento da Av.ª Urbano Duarte/Rua do Brasil/Ladeira do Seminário”;
  - Concurso por ajuste direto para a execução da empreitada “Pinturas de Marcas Rodoviárias 2010”;
  - Concurso por ajuste direto para a execução da empreitada “Semaforização de Passadeiras 2010”;
  - Concurso para o fornecimento de lâmpadas de Led para os cruzamentos da Casa do Sal, Arnado e Largo das Ameias;
  - Pinos;
  - Controlo de acessos.
- Estudos da circulação/ Requalificação de cruzamentos/Ordenamento da circulação e estacionamento/Acalmia de Tráfego

No âmbito da Gestão da Circulação e Trânsito, foram realizados os seguintes estudos de circulação de requalificação e alteração da geometria de cruzamentos nas vias públicas, nos seguintes locais, a saber:

- Arzila
  - ◆ Projeto de Ordenamento de Trânsito em Arzila
- Assafarge
  - ◆ Colocação de estacionamento proibido no troço inicial da Rua da Escola, em Carvalhais de Baixo
  - ◆ Estudo de sentido único na Rua do Cruzeiro, Calçada antiga e Calçada das Escadinhas – Assafarge.
- Brasfemes
  - ◆ Projeto Global de Medidas de Acalmia de Tráfego para a Freguesia de Brasfemes.
- Castelo Viegas
  - ◆ Largo da Igreja Matriz de Castelo de Viegas - Substituição da sinalização existente de Parque para Taxi e Pároco
- Eiras

- ◆ Aditamento ao Projeto de Medidas de Acalmia de Tráfego na Estrada Vale de Figueiras.
  - Lamarosa
    - ◆ Ordenamento de trânsito na Freguesia de Lamarosa.
  - Santa Clara
    - ◆ Colocação de sentido único na Rua das Bicas, Cruz dos Morouços
  - Stº António dos Olivais
    - ◆ Projeto de Medidas de Acalmia de Tráfego para a Estrada da Corrente (EM 537), Coselhas Norte.
  - São João do Campo
    - ◆ Colocação de estacionamento proibido na Rua Coronel António Eliseu, em São João do Campo
  - S. Martinho da Árvore
    - ◆ Alteração da sinalização cruzamento da Rua Chão de Alferes com a EN 111 - Quimbres
  - S. Martinho do Bispo
    - ◆ Projeto de Ordenamento de Trânsito em diversas vias de Fala – Freguesia de S. Martinho do Bispo.
    - ◆ Projeto de marcação de lugares de estacionamento, bem como a pintura da marca rodoviária M14 – Linha Ziguezague amarela em frente aos dois portões de entrada da residência n.º 17, sita na Rua N.ª Senhora da Memória, Esp.º St.º das Touregas.
  - Taveiro
    - ◆ Colocação de estacionamento proibido na via de acesso ao Centro Operacional de Correios instalado no Parque Mondego, em Taveiro.
  - Trouxemil
    - ◆ Sinalização do entroncamento da Rua de St.º António com a Rua de Valverde – Quinta da Espertina.
  - S. Paulo de Frades
    - ◆ Estudo de alteração de Sinalização Rodoviária - Rua Aquilino Ribeiro e Rua Transversal junto ao parque infantil – B.º Santa Apolónia.
- Por administração direta, através da colocação de sinalização vertical e horizontal, foram efetuados constantes melhoramentos na sinalização de trânsito existente na cidade:
- Para a execução destas ações procedeu-se à colocação de 394 sinais verticais de trânsito, incluindo sinalização complementar e dispositivos de segurança rodoviária, nomeadamente 20 baias direcionais (O6a e O6b do C.E), 45 balizas de posição (O7a e O7b do C.E) e 11 espelhos parabólicos, 7 setas direcionais, 2 painéis sinalizadores e 62 painéis adicionais (legendas), num total de 545 sinais de trânsito.
  - Por administração direta da C.M.C., foram efetuadas pinturas de marcas rodoviárias num total de 3.802 m2, principalmente na execução de passadeiras, demarcação de lugares de estacionamento e Zonas de Estacionamento de Duração Limitada e símbolos inscritos. Igualmente em pinturas em amarelo foram efetuados cerca de 220 m2, em zonas de estacionamento proibido e nas zonas de paragens dos Transportes Públicos, num total de 3.807 m2 de marcas rodoviárias/pinturas.
- Zonas de Acesso Condicionado
- No âmbito do Sistema de Controlo de Acessos Automóveis previsto no Regulamento Geral das Zonas de Estacionamento de Duração Limitada e das Zonas de Acesso Automóvel Condicionado e, relativamente ao controle de acessos nas ZOC-zonas condicionadas à circulação automóvel, foram informados cerca de 230 processos quer da zona da Alta da cidade e da Baixinha, quer do Bairro de Celas, tendo sido emitidos os respetivos cartões de residentes.
- Assistência técnica e manutenção do equipamento semafórico
- Foi efetuada a manutenção dos 60 sistemas de semáforos, existentes no Concelho de Coimbra, principalmente na substituição dos vários componentes avariados, vandalizados e destruídos por acidentes de viação.
  - Diariamente é efetuada a manutenção preventiva, por administração direta.
  - Tendo em vista melhorar a gestão de tempos em função das solicitações e tendo em vista a melhoria da fluidez do tráfego foram efetuados alguns ajustes nos tempos programados de vários cruzamentos semaforizados da cidade.
- Diversos
- Reserva de lugares de estacionamento reservado a deficientes e a associações de cariz social, em vários locais da cidade.
  - Foram efetuadas vistorias técnicas aos táxis, para afetação de novas viaturas à licença do “Transporte Público de Passageiros em Veículos Ligeiros de Passageiros - Táxis”;

- Continuação da elaboração do inventário geral da sinalização vertical existente no Concelho;
- Elaboração dos cadernos de encargos para instruir os processos de concurso para aquisição/fornecimento de equipamento necessário, nomeadamente e a saber:
  - ◆ Sinais de trânsito, sinalização direcional e equipamento semafórico;
  - ◆ Tintas e esferas para sinalização horizontal/rodoviária;
  - ◆ Também foram efetuados várias informações relativas a pedidos de ressarcimento e pedidos de indemnização, relativo à responsabilidade civil da C.M. C.
- Aeródromo Municipal Bissaya Barreto
  - Relativamente à gestão do Aeródromo Bissaya Barreto participou-se em várias reuniões para a prossecução de eventos, tais como Coimbra Jets – Encontro Internacional de Aerodelismo; XI Encontro de Aerodelismo; Testes da ADAI de ruídos de motos e autocarros, tendo o pessoal AITA-Agente de informação de tráfego Aéreo, procedido diariamente ao controle do movimento aéreo no Aeródromo com informação especializada em parâmetros de voo e informação meteorológica necessária à segurança do tráfego aéreo.

#### **Alterações viárias e de circulação**

- Alteração da geometria dos diversos cruzamentos
  - “Alteração de Geometria do Cruzamento da Av.ª Urbano Duarte/Rua do Brasil/Ladeira do Seminário”
    - ◆ Aprovação em 29-11-2011, do projeto da empreitada e abertura de concurso por ajuste direto, com o valor base 32.023,40 €;
    - ◆ Concurso aberto na plataforma eletrónica em 20-12-2011;
    - ◆ Em 31-12-2011: Concurso de empreitada em curso.

#### **Sinalização**

- Pintura de marcas rodoviárias
  - Aprovação em 24-03-2011, do projeto da empreitada e abertura de concurso por ajuste direto, com o valor base 61.800,00 €;
  - Adjudicação da empreitada, em 17-05-2011, pelo valor de 47.251,60 €;
  - Em 31-12-2011: Empreitada fisicamente concluída.
- Sinalização vertical
  - Foi gasto em material, um total de 25.900,64 €.

#### **Estudos de mobilidade para Coimbra**

- Os estudos desenvolvidos ficaram sob a responsabilidade dos SMTUC no âmbito do programa CIVITAS.

#### **Proteção da Circulação Pedonal**

- Marcação de estradas e dispositivos de segurança
  - “Guardas de Segurança Metálicas”
    - ◆ Aprovado em 11-04-2011, os procedimentos de segurança da empreitada;
    - ◆ Receção Provisória da Empreitada em 06-04-2011;
    - ◆ Homologação do Auto de Receção Provisória em 18-04-2011;
    - ◆ Em 31-12-2011: Obra concluída e aguardar concordância do empreiteiro sobre a revisão de preços realizada.
- Aquisição de tintas de marcação de estradas
  - Foi gasto em material, um total de 15.485,97 €.

**Semaforização/Segurança Rodoviária**

- Semaforização e outros sistemas
  - "Semaforização de Passadeiras 2010"
    - ◆ Adjudicação da empreitada em 24-03-2011, no valor de 35.754,61 €;
    - ◆ Realização do contrato da empreitada em 09-05-2011;
    - ◆ Consignação dos trabalhos em 13-06-2011;
    - ◆ Homologação do Auto de Consignação em 21-06-2011;
    - ◆ Aprovação em 28-10-2011, da autorização para a realização dos contractos de fornecimento de energia;
    - ◆ Nomeação da comissão de vistoria para a Receção Provisória em 09-11-2011;
    - ◆ Em 31-12-2011: Obra totalmente concluída e a aguardar o agendamento da vistoria para a Receção Provisória.
  - Desenvolvimento dos procedimentos com vista à construção das baixadas elétricas relativas às seguintes passadeiras semaforizadas:
    - ◆ Rua Carlos Alberto Pinto de Abreu
    - ◆ Rua Central I – Póvoa de S. Martinho
    - ◆ Rua Central II – Póvoa de S. Martinho
    - ◆ Rua dos Combatentes
    - ◆ Hospital dos Covões
    - ◆ Junto à ARCA – Lordemão
- Leds/lâmpadas especiais
  - Aprovação em 18-11-2011, da proposta abertura de um concurso para aquisição de lâmpadas de led, com o valor base 19.965,00 €;
  - Em 31-12-2011: encontrava-se em fase de adjudicação.
- Sistemas de semaforização – Manutenção
  - Foi gasto em material, um total de 23.017,07 €.
- Sistemas de semaforização – assistência técnica
  - Foi gasto em prestação de serviços de assistência diversa, um total de 5.000,00 €.

**Sinalização Direcional**

- Iluminação/Ligação à rede Pública
  - Preparação e desenvolvimento de todos os procedimentos necessários para a abertura de Ajuste Direto – Regime Geral, Adjudicação da Empreitada, "Ligação de Sinalização Direcional à rede de Iluminação Pública - 2011" do Município de Coimbra de sinalização direcional que entretanto tenha sido instalada no Concelho.
  - Abertura de Procedimento no Portal da VortalGov.
  - Foi efetuado o Relatório Final por parte do Júri do Concurso propondo a adjudicação pelo valor de 23.999,47€ com um prazo de execução de 60 dias.
  - Empreitada Adjudicada em 03/06/2011.
  - Situação Física em 31/12/2011: Trabalhos a desenrolarem-se encontrando-se 9,13% dos mesmos executados.

**Sistema de Controlo de Acessos**

- Foi efetuada uma atualização do sistema de controlo de acessos ao nível de software bem como de hardware nos Citys existentes;

## Balancete das Grandes Opções do Plano de 2011

Unid.: euro

Obj.	Prog.	Projeto		Designação	Código Orçamental	Dotação	Cabimentado	Comprometido	Faturado anterior	Faturado do ano	Faturado total	Pago
		Ano/N.º	Ação									
<b>02</b>	<b>006</b>			<b>Ordenamento de Tráfego e Circulação</b>		<b>455.212</b>	<b>286.649</b>	<b>193.691</b>	<b>6.597</b>	<b>143.799</b>	<b>150.397</b>	<b>144.000</b>
02	006	2002/51		Alterações viárias e de circulação		55.947	26.767	0	0	0	0	0
02	006	2002/51	2	Rotunda acesso EN 111-1/Rua 1 (c.treino OAF-AAC) (rev. preços)	0303 07030301	927	167	0	0	0	0	0
02	006	2002/51	6	Alteração da geometria dos diversos cruzamentos	0303 07030301	10.000	9.500	0	0	0	0	0
02	006	2002/51	7	Alt. do pav. e rect. de acessib pedonais	0303 07030301	10	0	0	0	0	0	0
02	006	2002/51	8	Passeios e estacionamento Rua Cidade de Yoroslav Cruz. Av.ª Urbano Duarte com a Rua dos Castanheiros	0303 07030301	10	0	0	0	0	0	0
02	006	2002/51	9	Outras Intervenções	0303 07030301	40.000	16.200	0	0	0	0	0
02	006	2002/51	10			5.000	900	0	0	0	0	0
02	006	2003/50		Sinalização		79.750	66.214	50.087	0	36.235	36.235	30.983
02	006	2003/50	1	Pintura de marcas rodoviárias	0303 07010409	74.750	64.487	50.087	0	36.235	36.235	30.983
02	006	2003/50	3	Sinalização vertical	0303 020121	5.000	1.727	0	0	0	0	0
02	006	2003/149		Estudos de mobilidade para Coimbra		20	0	0	0	0	0	0
02	006	2003/149	1	Estudos de ordenamento de circulação	0301 020214	10	0	0	0	0	0	0
02	006	2003/149	2	Estudos de integração urbanística	0301 020214	10	0	0	0	0	0	0
02	006	2003/311		Proteção da Circulação Pedonal		131.195	79.830	68.802	0	67.566	67.566	67.566
02	006	2003/311	1	Iluminação de passeadeiras	0303 07010404	10.000	1.800	0	0	0	0	0
02	006	2003/311	2	Marcação de estradas e dispositivos de segurança	0303 07010409	66.185	66.185	66.185	0	64.948	64.948	64.948
02	006	2003/311	3	Pintura anti-derrapante de pavimentos	0303 07010409	30.000	5.400	0	0	0	0	0
02	006	2003/311	4	Aquisição de tintas de marcação de estradas	0303 020121	5.000	2.846	1.946	0	1.946	1.946	1.946
02	006	2003/311	7	Passeios na Rua da Casa Branca	0303 07030301	10	0	0	0	0	0	0
02	006	2003/311	9	Construção de Pavimentos sobre-elevados	0303 07030301	20.000	3.600	672	0	672	672	672
02	006	2004/82		Semaforização/Segurança Rodoviária		122.500	73.478	45.460	2.695	39.999	42.694	41.549
02	006	2004/82	1	Semaforizações e outros sistemas	0303 07010409	60.000	48.700	37.900	0	35.134	35.134	35.134
02	006	2004/82	2	Leds/Lâmpadas especiais	0303 07010409	30.000	5.400	0	0	0	0	0
02	006	2004/82	3	Sistema de semaforização - Manutenção	0303 020121	15.000	10.298	1.145	0	1.145	1.145	0
02	006	2004/82	4	Sistema de semaforização - Assistência técnica	0303 02020301	7.500	7.280	6.415	2.695	3.720	6.415	6.415
02	006	2004/82	5	Equipamento para a Escola Fixa de Trânsito	0303 07011002	10.000	1.800	0	0	0	0	0
02	006	2004/85		Conceção, const. passagens desniveladas		10	0	0	0	0	0	0
02	006	2004/85	1	Estudos, Projetos e construção	0303 07030301	10	0	0	0	0	0	0
02	006	2004/182		Sinalização Direcional		50.011	36.022	27.370	1.930	0	1.930	1.930
02	006	2004/182	1	Estudo global	0303 07010409	10	0	0	0	0	0	0
02	006	2004/182	2	Aquisição e instalação	0303 07010409	10.000	1.800	0	0	0	0	0
02	006	2004/182	3	Iluminação/Ligação à Rede Pública	0303 07010404	40.001	34.222	27.370	1.930	0	1.930	1.930
02	006	2005/53		Sistema de Controlo de Acessos		14.723	3.322	1.972	1.972	0	1.972	1.972
02	006	2005/53	1	Manutenção e ampliação	0303 07011002	14.723	3.322	1.972	1.972	0	1.972	1.972
02	006	2005/116		Alteração do cruzamento do Bairro do Ingote		1.016	1.015	0	0	0	0	0
02	006	2005/116	1	Execução	0303 07030301	1.016	1.015	0	0	0	0	0
02	006	2008/128		Mobilidade e Circulação Pedonal		20	0	0	0	0	0	0
02	006	2008/128	1	Estudos	0303 02022599	10	0	0	0	0	0	0
02	006	2008/128	2	Eliminação de barreiras	0303 07010413	10	0	0	0	0	0	0
02	006	2011/31		Implementação de sistema de gestão de tráfego		10	0	0	0	0	0	0
02	006	2011/32		Plano Municipal de Prevenção Rodoviária		10	0	0	0	0	0	0

## 02 007 Programa de “Conservação e Manutenção de Vias”

No âmbito do programa de “Conservação e Manutenção de Vias”, foram desenvolvidas as seguintes atividades:

- Relativamente à administração direta, continua-se a verificar um aumento significativo das solicitações de diversos tipos de apoios, que incluem realizações culturais, sociais, desportivas e outras. Estes apoios envolvem um grande número de meios humanos, materiais e de equipamentos, nomeadamente, transportes.

### Pav. e Manut. Vias e Passeios

- Construção/conservação de obras diversas
  - Arruamentos
    - ♦ Tapagem de buracos em arruamentos e passeios com aglomerado a frio;
    - ♦ Tapagem de buracos em pavimentos e passeios de calçada e “pavê” pré-fabricados;
    - ♦ Limpeza de bermas e taludes em numerosas estradas com os dois tratores agrícolas equipados com fresas corta silvas.
  - Apoio a diversas juntas de freguesia;
    - ♦ Pareceres técnicos e acompanhamento de obras;
    - ♦ Cedência de máquinas;
    - ♦ Cedência de camiões;
  - Diversos
    - ♦ Reconstrução de muro na Rua António José de Almeida frente ao n.º 1;
    - ♦ Drenagem na Ladeira da Paula junto à rotunda de acesso ao IPARQUE – Antanhol;
    - ♦ Transporte das peças que compõem o Presépio que esteve instalado no átrio da Câmara Municipal;
    - ♦ Modificação da Paragem dos SMUTC na Avenida Afonso Romão junto ao Hospital Pediátrico;
    - ♦ Desmatação de terreno a integrar a área a ceder ao Sport Clube Conimbricense – Eiras;
    - ♦ Drenagem no CM1158 em Carvalhais de Baixo (talude em aterro);
    - ♦ Limpeza de taludes, bermas, valetas e aquedutos na antiga EN1 na zona de Malga – Venda do Cego;
    - ♦ Rotunda na antiga EN1 em Cruz de Morouços – Drenagem, construção de passadeiras e passeios;
    - ♦ Demolição de cabine elétrica na Rua 1º de Maio – Pedrulha;
    - ♦ Limpeza e reparação de aqueduto na Rua José Mendes Barreto em Taveiro;
    - ♦ Desmatação de parte da área do Aeródromo (zona da vedação);
    - ♦ Apoio com materiais e seu transporte para a zona exterior da Igreja Nossa Sr.ª de Lurdes;
    - ♦ Limpeza de valetas na Estrada Municipal EM – 633 – Abelheira;
    - ♦ Apoio ao Gabinete de Arqueologia nas obras do Pátio da Inquisição;
    - ♦ Assentamento de lancil e pavimentação com calçada em dois locais na Praça das Nogueiras;
    - ♦ Convento S. Francisco – apoio no transporte de materiais (pilares metálicos...);
    - ♦ Construção de rampa num dos acessos ao Edifício Topázio;
    - ♦ Retificação de lancil e pavimentação de passeio e zona de abrigo dos SMTUC, na calçada Rainha Santa Isabel;
    - ♦ Substituição de grades metálicas de proteção na Av. Inês de Castro;
    - ♦ Limpeza de taludes, bermas, valetas e aquedutos na EM 536 – Casal do Lobo/limite do Concelho;
    - ♦ Reparação de parte do muro de suporte, na Rua do Penedo da Saudade;
    - ♦ Revestimento/acabamento do muro já executado no arruamento de acesso ao Parque de Campismo do Areeiro;
    - ♦ Reparação do piso da rampa de ligação do Parque Dr. Manuel Braga ao Parque Verde;
    - ♦ Desmatação de terreno a integrar a área a ceder ao Sport Clube Conimbricense – Eiras (2.ª Fase);
    - ♦ Mudança de contentores metálicos no Quartel da Companhia de Bombeiros Sapadores;
    - ♦ Demolição e remoção a vazadouro de umas casas em ruínas em Anagueis;
    - ♦ Limpeza de lenha junto ao pilar central da Ponte do Cabouco, no Rio Ceira;
    - ♦ Construção de duas lombas reductoras de velocidade na Alameda da Feira em Bencanta – S. Martinho do Bispo;
    - ♦ Limpeza de taludes, bermas, valetas e aquedutos na Estrada das Várzeas (CM 1146) e estrada de ligação ao casal Lourenço Matos;
    - ♦ Retificação de lancil e passeio na Rua Garcia da Horta, frente ao Centro de Paralisia Cerebral;
    - ♦ Reparação de um troço de pavimento danificado na Estrada de Vale de Açor (Caminho Municipal);

- ◆ Construção de valeta e suporte à rede de vedação – Centro Social e Paroquial da Pedrulha;
- ◆ Rebaixamento e alteração de passadeira na Rua Garcia da Horta (entre o Teatrão e o Centro de Paralisia Cerebral);
- ◆ Reparação de aqueduto na EM 575 em Zouparria do Campo;
- ◆ Transporte de lancil para o Clube de Futebol de Santa Clara;
- ◆ Construção de um troço de coletor Ø200 e sarjetas, para drenagem de águas pluviais em Quimbres;
- ◆ Reparação do lancil de segurança na designada “Curva da Banana” na Rua dos Combatentes;
- ◆ Reposição de lancil no separador central da Av. Gouveia Monteiro, onde funcionaram dois desvios de trânsito;
- ◆ Cedência de retro - escavadora para abertura de 20 poços de prospeção, para estudo da caracterização Geológica do IPARQUE;
- ◆ Colocação de terra vegetal em diversos logradouros de habitações do Bairro de Celas;
- ◆ Aplicação de pinos na Praceta do Bairro de Celas;
- ◆ Apoio a FIARTE/ARTEUROPA 2011 – Transporte de escultura de Serpins para Praça da Canção;
- ◆ Reposição de talude no CM 1134 em S. Silvestre que foi objeto de escorregamento;
- ◆ Apoio ao exercício BREC – Companhia de Bombeiros Sapadores;
- ◆ Cedência de viatura para transporte de mobiliário de Cernache (Vale Centeio), para centro de Cultura Portuguesa e Confraria da Rainha Santa;
- ◆ Construção de duas lombas redutoras de velocidade na Rua Pedro Nunes, frente ao Conservatório de Música de Coimbra;
- ◆ Transporte de “Tout – venant”, para o Campo de Futebol da Associação Recreativa Casaense;
- ◆ Cedência de retro - escavadora e dois camiões à Junta de Freguesia de Brasfemes;
- ◆ Reposição de um troço de coletor de águas pluviais, que também funciona como regadio em Ribeira de Casconha – Cernache;
- ◆ Limpeza e reparação de valeta, recolocação de “New jersey’s” e reparação do passeio num troço da Av. Gouveia Monteiro;
- ◆ Construção de um muro num terreno municipal por detrás de um bloco de garagens na Rua Infante D. Henrique – Fala – S. Martinho do Bispo;
- ◆ Celebração do “Dia do Motociclista” – Trabalhos preparatórios na Praça da Canção;
- ◆ Reparação/Reperfilamento das caldeiras das árvores na Praça de República;
- ◆ Pedido de transporte para placas de Mangualde – TEUC – Teatro dos Estudantes da Universidade de Coimbra;
- ◆ Reparações diversas envolventes ao Estádio Cidade de Coimbra;
- ◆ III Triatlo Cidade de Coimbra – apoio;
- ◆ Demolição de um edifício no lote 1 em S. Martinho do Bispo;
- ◆ Cedência de equipamento (camião e cilindro) à Junta de Freguesia de Almalaguês;
- ◆ Queima das Fitas 2011 apoio na preparação do pavimento na Praça da canção;
- ◆ Redes de drenagem de águas residuais e pluviais nas oficinas do Algar;
- ◆ Aplicação de “Tout-venant” na estrada de acesso à Povoação das Lagoas – Ceira;
- ◆ Regularização do pavimento no Parque Verde – Feira do Livro;
- ◆ Remoção do material resultante do desmoronamento de parte do talude da rotunda do Parque de Campismo no Alto de S. João;
- ◆ Construção de passeio – Escola do 1.º CEB do Tovim;
- ◆ Desobstrução da boca de entrada do aqueduto na Av.ª Urbano Duarte (vala do Calhabé);
- ◆ Colocação de tapete a quente no Lugar do Picoto – Brasfemes;
- ◆ Intervenção na Ponte sobre o Rio Corvo, na Trémoa;
- ◆ Pavimentação de um troço na C.M. 1136 – Póvoa do Pinheiro;
- ◆ Apoio à limpeza e na demolição de cobertos – Associação Humanitária dos Bombeiros Voluntários de Coimbra;
- ◆ Regularização do pavimento para a nova Sede do Rancho de Anagueis;
- ◆ Arranjos exteriores da “Casa dos Pobres” – S. Martinho do Bispo;
- ◆ Colocação de um marco tipo “Sé Velha”, na Rua Nova frente ao lote n.º 1 na Palheira;
- ◆ Apoio no transporte de uma carroça e um balcão de Montemor – o –Velho para o Teatrão, nas “Comemorações dos 900 Anos do Foral de Coimbra”;
- ◆ Reposição de oito marcos tipo “Sé Velha”, na Av.ª Inês de Castro (junto às bombas de gasolina - acidente);
- ◆ Construção de três bases, para apoio da monitorização dos paredões das margens do Rio Mondego;
- ◆ Construção de zona de estacionamento e alteração de passeio, na Rua Cidade de Yaroslav – Monte Formoso;
- ◆ Apoio às Festas de S. Pedro do Planalto no Ingote;
- ◆ Abertura de vala para instalação de baixada de telecomunicações, para a Escola de Montes Claros – Rua Virgílio Correia;
- ◆ Reparação de muro de suporte de Estrada Municipal na Copeira;
- ◆ Transporte de elétricos dos SMTUC para o museu dos transportes;
- ◆ Reparação do caminho em lajetas no Parque Verde;



- ◆ Abertura de caminho florestal em terreno do domínio municipal na Quinta da Maia em articulação com o Gabinete de Protecção Civil e Segurança Municipal;
- ◆ Pavimentação de um troço na Rua da Fontinha em Arzila;
- ◆ Reparação de passeio na Rua Aníbal de Lima;
- ◆ Colocação de nove pinos metálicos na Rua General Humberto Delgado, defronte do edifício da PT;
- ◆ Remoção de roulotte do Bairro do Ingote para o Algar, a pedido da Polícia Municipal;
- ◆ Substituição de duas tampas de caixa de visita no Parque Verde;
- ◆ Colocação de pinos metálicos na zona envolvente do Museu Machado de Castro;
- ◆ Pavimentação com aglomerado a frio de uma área no recinto da Escola Básica de Taveiro;
- ◆ Colocação de dois pinos no passeio da Rua Virgílio Correia frente ao lote 18;
- ◆ Colocação de três marcos tipo “Sé Velha” na entrada do Beco de Montarroio;
- ◆ Limpeza, escavação de terras e seu transporte a vazadouro na envolvente do Centro Escolar da Sólum;
- ◆ Apoio com máquinas e camiões nas ações de limpeza de vegetação/arvoredo em diversos locais;
- ◆ Limpeza da zona envolvente à Ponte do Paço em Arzila;
- ◆ Reparação de muro de ala num pontão na antiga EN111 em Lamarosa;
- ◆ Construção de passadeiras sobrelevadas na Rua Dr. Paulo Quintela frente ao Centro Escolar do Vale das Flores;
- ◆ Construção de passadeira sobrelevada, junto à Escola Básica 1+2 de Ceira na estrada das Carvalhosas;
- ◆ Pavimentação com aglomerado a frio de um acesso ao Complexo Desportivo do Casaense;
- ◆ Correção do pavimento em parte do passeio da Rua Carlos Seixas na zona do n.º 223;
- ◆ Alargamento de caldeiras das árvores no passeio da Rua Dr. Paulo Quintela na zona do n.º 320;
- ◆ Transporte de terra vegetal da Bencanta para o estaleiro;
- ◆ Demolição de muros e retificação de um troço de arruamento da rua do Teodoro;
- ◆ Transporte de terra vegetal para a rotunda “Portugal dos Pequenitos”;
- ◆ Remate de calçada na passadeira da Rua Nicolau Rui Fernandes frente à Caixa Geral de Depósitos;
- ◆ Transporte de “tout-venant” para os caminhos florestais construídos pelo Regimento de Engenharia do Exército.
- ◆ Redes de drenagem de águas residuais e pluviais nas oficinas do Algar;
- ◆ Ligação da Rua do Carmo à Rua da Nogueira (parcela 1R);
- ◆ Limpeza e colocação de dois marcos tipo “Sé Velha”, rematar calçada na Av. Inês de Castro junto ao semáforo em resultado de um acidente rodoviário;
- ◆ Cedência e transporte de material ao futebol Clube de Arzila – Juventude Desportiva de Arzila;
- ◆ Tapagem de buracos com pó de pedra na estrada de acesso ao Centro Hípico (do INAG);
- ◆ Limpeza do terreno anexo ao Centro Escolar da Sólum;
- ◆ Colocação de pavê e trabalhos complementares no Agrupamento 1199 de Santa Apolónia do CNE;
- ◆ Reabilitação do espaço da antiga pedreira da CMC em Vila Nova de Cernache, incluindo limpeza geral, modelação do terreno, construção de entrada com pontão e respetivo acesso à edificação existente;
- ◆ Reabilitação do espaço da antiga “Pista de Motocross” (1.ª fase);
- ◆ Regularização de um largo para melhoramento da drenagem das águas pluviais no Dianteiro;
- ◆ Remoção dos escombros resultantes de uma explosão numa habitação que ruiu no Golpe;
- ◆ Reparação da boca do aqueduto na vala da Arregaça, com aplicação de grade de proteção na Avenida Urbano Duarte ;
- ◆ Colocação de dois pinos metálicos, junto à entrada da garagem do lote 27 da Urbanização Quinta das Lágrimas;
- ◆ Reparação de conduta de drenagem de águas na Praça da Canção;
- ◆ Melhoramento do sistema de drenagem de águas pluviais na faixa de rodagem na zona do n.º 36 da Rua Bernardim Ribeiro;
- ◆ Remoção de viatura do Parque Verde;
- ◆ Drenagem de águas pluviais no CM 1151 em Palheiros em nome de Augusto Simões (resultado de uma vistoria técnica);
- ◆ Encerramento de duas passagens de nível da linha do Norte em Taveiro, em colaboração com a REFER;
- ◆ Colocação de marcos para identificação de terreno camarário;
- ◆ Remoção de quiosque na Cruz de Celas;
- ◆ Retificação do pavimento em calçada no Beco da Rita – Adémia de Baixo;
- ◆ Rebaixamento do lancil e retificação da calçada na frente do portão de cargas e descargas do Teatro Académico Gil Vicente na Rua Oliveira Matos;
- ◆ Intervenção no talude do arruamento de acesso ao Hospital Pediátrico;
- ◆ Trabalhos complementares de drenagem, regularização de zonas de circulação e aplicação de pavê no Campo de Futebol de Almalaguês;
- ◆ Execução de acesso de ligação do Adro da Igreja de S. José à Rua D. Manuel I;

- ◆ Encaminhamento de águas pluviais e retificação de pavimento em calçada na zona do n.º 15 da Rua Vitorino Nemésio – Tovim;
  - ◆ Colocação de “New Jerseys” no parque de estacionamento de Celas junto às Piscinas;
  - ◆ Apoio aos SMTUC com retroescavadora e camião;
  - ◆ Transporte de peças que compõem o presépio instalado no átrio da Câmara Municipal;
  - ◆ Intervenção na via pública na Rua Flávio Rodrigues – reposição de guia de lancil e pavimento em calçada, bem como construção de base para instalação de contentores de recolha de resíduos sólidos;
  - ◆ Reposição e reforço de talude da linha de água à saída da passagem hidráulica na rotunda da Fucoli/Ribeira de Coselhas;
- Requalificação Rede Viária do Concelho – Plano de Tapetes (2008/09)
- Requalificação da Rede Viária do Concelho - Novo Plano de tapetes betuminosos 08/09
    - ◆ Homologação do auto de vistoria para a receção provisória da obra, celebrado em 06/01/2011, reportado a 29/01/2010;
    - ◆ Aprovação da revisão definitiva de preços a favor do Município, no valor de €82.973,11, e da Conta Final da empreitada em 07.02.2011;
    - ◆ No final de 2011: Obra com execução física de 100,0%, receção provisória, Conta Final e revisão de preços.
  - Requalificação da Rede Viária do Concelho – Reparções Diversas
    - ◆ Aprovação da revisão de preços definitiva no valor de 4337,38 €, a favor do Município de Coimbra, de que fosse notificada a empresa adjudicatária para proceder à restituição da referida quantia e de aprovação da Conta Final da empreitada em 21.03.2011;
    - ◆ Aprovação da substituição das quantias retidas nos autos de medição da empreitada por uma garantia bancária em 16.09.2011;
    - ◆ No final de 2011: Obra concluída, recebida provisoriamente e com Revisão de Preços Definitiva e Conta Final aprovadas.
- Const./conserv. passeios e calçadas por empreitada
- Aprovação do projeto em 18.05.2011;
  - Aprovação do procedimento concursal e do caderno de encargos da empreitada em 23.05.2011;
  - Aprovação da lista ordenada das propostas dos concorrentes para efeitos de adjudicação e a adjudicação pelo valor de 57.305,14 € e prazo de execução de 180 dias em 03.08.2011;
  - Contrato celebrado em 07/11/2011;
  - Consignação em 24/11/2011;
  - Despesa faturada: autos de trabalhos 20.612,17 €.
- Requalificação da rede do Concelho (Plano de tapetes 2010)
- Plano de Tapetes Betuminosos 2010- Trabalhos Complementares
    - ◆ No final de 2011: Obra com execução física de 100,0%, receção provisória e revisão de preços. Por elaborar a Conta Final da Empreitada.
  - Plano de Tapetes Betuminosos 2010 - Pavimentações Diversas
    - ◆ Contrato celebrado em 31/01/2011;
    - ◆ Aprovação da data de consignação da empreitada, os técnicos representantes da Autarquia no ato e a fiscalização da obra em 12.02.2011;
    - ◆ Consignação para a execução dos trabalhos, em 15/02/2011.
    - ◆ Aprovação da pavimentação da Rua Pedro Olaio no âmbito da empreitada, e respetivo condicionamento de trânsito e de estacionamento em 12.07.2011;
    - ◆ No final de 2011: Obra concluída, com execução física de 97,6%. Em preparação a vistoria técnica para a respetiva receção provisória da empreitada.
- Requalificação da rede viária do Concelho (Plano de tapetes 2011)
- Aprovação do projeto, do anúncio de concurso, programa de procedimento e do caderno de encargos da empreitada; de aprovação da abertura de concurso público para a realização da empreitada pelo preço base de 801.885,00 € e prazo de execução de 150 dias, e da constituição do respetivo Júri do procedimento em 04.04.2011;
  - Aprovação da lista ordenada das propostas dos concorrentes para efeitos de adjudicação pelo valor de 614.540,15 € (s/IVA) e prazo de execução de 150 dias;
  - Contrato celebrado em 11/10/2011;
  - Aprovação a realização da consignação da empreitada, os técnicos representantes da Autarquia no ato, os técnicos da fiscalização e da coordenação de segurança na obra, e o Plano de Segurança e Saúde (PSS) da empreitada desenvolvida para a obra em 22.12.2011;

- No final de 2011: Processo preparado e em condições para a celebração imediata da consignação.
- Aquisição de materiais para manutenção de vias
  - Deram entrada no Armazém de Eiras materiais no valor de 85.186,59 €, conforme listagem retirada do programa informático “ Sistema de Gestão de Stocks”, tendo sido utilizados por diversas Unidades Orgânicas da CMC.
- Tendo por base a aplicação do suporte informático “Sistema de Obras por Administração Direta” foram apurados os seguintes custos referentes ao período 01/01/2011 – 31/12/2011:

Material	100.935,64 €
Mão de Obra	667.600,69 €
Máquinas	165.948,63 €
<b>Total</b>	<b>934.484,96 €</b>

## Estatísticas:

Descrição da estatística e do indicador de realização	2010		2011		Variação	
	Unid.	Quant./ Valor	Unid.	Quant./ Valor	%	Quant./ Valor
Ações e/ou Obras com evolução	un.	33	un.	16	48,5%	-17
Área de pavimentos executados	m2	19.127	m2	17.838	93,3%	-1.289

## Balancete das Grandes Opções do Plano de 2011

Unid.: euro

Obj.	Prog.	Projeto		Designação	Código Orçamental	Dotação	Cabimentado	Comprometido	Faturado anterior	Faturado do ano	Faturado total	Pago
		Ano/N.º	Ação									
02	007			<b>Conservação e Manutenção de Vias</b>		<b>1.201.311</b>	<b>1.012.127</b>	<b>953.157</b>	<b>24.754</b>	<b>222.728</b>	<b>247.482</b>	<b>223.586</b>
02	007	2003/106		Pav. e manut. vias e passeios		1.201.311	1.012.127	953.157	24.754	222.728	247.482	223.586
02	007	2003/106	1	Const./conserv. de obras diversas		0303 07030301	30.000	5.400	0	0	0	0
02	007	2003/106	4	Locação de máquinas e viaturas		0303 020208	10.000	1.800	0	0	0	0
02	007	2003/106	6	Requalificação da Rede Viária do concelho - Plano de Tapetes (2008-09)		0303 07030301	2.431	2.430	0	0	0	0
02	007	2003/106	7	Const./conserv. passeios e calçadas por empreitada		0303 07030301	95.000	51.616	34.516	0	11.160	11.160
02	007	2003/106	8	Aquisição de serviços para manutenção de vias		0303 02022599	20.000	3.600	0	0	0	0
02	007	2003/106	9	Aquisição de materiais para manutenção de vias		0303 020121	290.000	240.125	218.287	10.875	87.412	98.287
02	007	2003/106	10	Requalificação da rede Viária do Concelho (Plano de tapetes 2010)		0303 07030301	163.880	147.891	141.089	13.880	124.156	138.036
02	007	2003/106	12	Requalificação da rede Viária do Concelho (Plano de Tapetes 2011)		0303 07030301	590.000	559.266	559.266	0	0	0

**02 008 Programa de “Elétrico Rápido de Superfície (MLM)”****Balancete das Grandes Opções do Plano de 2011**

Unid.: euro

Obj.	Prog.	Projeto		Designação	Código Orçamental	Dotação	Cabimentado	Comprometido	Faturado anterior	Faturado do ano	Faturado total	Pago
		Ano/N.º	Ação									
<b>02</b>	<b>008</b>			<b>Elétrico Rápido de Superfície (MLM)</b>		<b>50</b>	<b>0</b>	<b>0</b>	<b>0</b>	<b>0</b>	<b>0</b>	<b>0</b>
02	008	2002/172		Estudos de traçado e integração urbana - acomp.		40	0	0	0	0	0	0
02	008	2002/172	1	Acompanhamento	0301 020214	10	0	0	0	0	0	0
02	008	2002/172	2	Ações complementares	0301 020214	10	0	0	0	0	0	0
02	008	2002/172	3	Reformulação viária em Sobral de Ceira - Novo arruamento	0303 07030308	10	0	0	0	0	0	0
02	008	2002/172	4	Reformulação viária em Sobral de Ceira	0303 07030308	10	0	0	0	0	0	0
02	008	2008/81		Integração, Mobilidade e Sistemas de Transportes		10	0	0	0	0	0	0
02	008	2008/81	1	Estudos e ações complementares	0301 020214	10	0	0	0	0	0	0

**02 009 Programa de “Projetos, Equip. e Infraestruturas Estruturantes (Outros)”**

No âmbito do programa de “Projetos, Equip. e Infraestruturas Estruturantes (Outros)”, foram desenvolvidas as seguintes atividades:

**Convento de S. Francisco/Centro de Convenções e Espaço Cultural**

- Centro de Convenções e Espaços Cultural (obra e assist. técnica)
  - Alteração ao plano de trabalhos - 21/02/2011;
  - Aprovação de Trabalhos a mais e a menos - 20/12/2011.
- Centro Convenções e Espaço Cultural – Fiscalização
  - Assinatura da empreitada - 17/01/2011;
  - Visto do Tribunal de Contas - 30/03/2011;
  - Consignação - 02/05/2011.
- Igreja S. Francisco/Centro de Arte Contemporânea
  - Parecer IGESPAR - 03/02/2011;
  - Assinatura Protocolo c/ Diocese de Coimbra - 31/03/2011;
  - Aprovação do projeto de Arquitetura 20/05/2011.

**Expansão e requalificação do Aeródromo Municipal Bissaya Barreto**

- Movimentos de aeronaves e passageiros no ano de 2011
  - O ano de 2011 registou um acréscimo de movimentos de 21,33% em relação ao ano de 2010. As Escalas registaram um acréscimo de 2,82% enquanto que o número de passageiros aumentou cerca de 2,41%.
  - A média diária de 21,33 movimentos é no entanto bastante animadora. Recorde-se que a estes valores falta acrescentar o número de pilotos (não contabilizado) o que corresponde a cerca de mais 7750.
  - Os valores registados em 2010 foram muito superiores aos últimos 9 anos

Anos	2001	2002	2003	2004	2005	2006	2007	2008	2009	2010	2011
<b>Valores Absolutos</b>											
<b>Escalas</b>	3.914	2.961	2.827	2.863	3.005	3.008	3.108	2.984	3.355	3.324	<b>3.418</b>
Var %		-24,35%	-4,53%	1,27%	4,96%	0,10%	3,32%	-3,98%	12,43%	-0,92%	<b>2,82%</b>
<b>Movimentos</b>	10.198	6.205	6.539	5.251	5.465	5.324	5.592	5.324	6.543	6.356	<b>7.787</b>
Var %		-39,15%	5,38%	-19,70%	4,08%	-2,58%	5,03%	-4,79%	22,89%	-2,85%	<b>22,51%</b>
<b>Pax</b>	5.302	3.918	4.214	3.559	3.256	3.645	4.435	3.354	3.684	4.066	<b>4.164</b>
Var %		-26,10%	7,55%	-15,54%	-8,51%	11,95%	21,67%	-24,37%	9,84%	<b>10,37%</b>	<b>2,41%</b>
<b>Médias Diárias</b>											
<b>Escalas</b>	10,72	8,11	7,75	7,84	8,23	8,24	8,51	8,15	9,19	9,10	<b>9,36</b>
<b>Movimentos</b>	27,94	17,00	17,92	14,39	14,97	14,25	15,32	14,54	17,92	17,41	<b>21,33</b>
<b>Pax</b>	14,53	10,73	11,55	9,75	8,92	9,99	12,15	9,16	10,09	11,13	<b>11,40</b>

- Centro de Meios Aéreos
  - Início da campanha de combate a incêndios (Centro de Meios Aéreos) - Cernache a partir 1 de Julho, no Aeródromo Municipal Bissaya Barreto, com um meio aéreo permanente, este ano com um Helicóptero ligeiro de combate a incêndios.
  - A coordenação do tráfego aéreo durante as missões esteve sob responsabilidade do serviço AFIS, procedendo ainda à transmissão e receção bi-direccional de mensagens entre o CMA e as aeronaves até ao final da campanha (30 de Setembro).
- Eventos e Organizações
  - Coimbra Jets – Encontro Internacional de Aerodelismo
    - ◆ Decorreu nos dias 14 e 15 de Maio o Coimbra Jets 2011 (Encontro Internacional de Aerodelismo a jacto) organizado pela Extreme Model, Clube de Aerodelismo Asas de Mira e Clube de Aerodelismo de Coimbra, no Aeródromo Municipal de Coimbra com o apoio da Câmara Municipal de Coimbra.
    - ◆ Em Setembro decorreu, à semelhança de anos anteriores, o XI encontro de aerodelismo no Aeródromo Municipal de Coimbra organizado pelo Clube de Aerodelismo de Coimbra (CAC), com o apoio da Câmara Municipal de Coimbra.
  - Testes da ADAI
    - ◆ Decorreram ao longo do ano vários testes de ruídos de motos e autocarros, realizados no Aeródromo Municipal pela ADAI (Associação para o Desenvolvimento da Aerodinâmica Industrial).
- Equipamento básico
  - Aprovação em 18-11-2011, o alinhamento dos PAPIS nas duas pistas, por ajuste direto, com o valor base 1.599,00 €.
- Manut. geral do edifício do aeródromo
  - Aprovação em 17-03-2011, da abertura de concurso por ajuste direto, com o valor base 5.640,00 €, para o fornecimento de automatismos para controle dos acessos a zonas restritas.

## Balancete das Grandes Opções do Plano de 2011

Unid.: euro

Obj.	Prog.	Projeto		Designação	Código Orçamental	Dotação	Cabimentado	Comprometido	Faturado anterior	Faturado do ano	Faturado total	Pago
		Ano/N.º	Ação									
<b>02</b>	<b>009</b>			<b>Projetos, Equip.e Infraest. Estruturantes (outros)</b>		<b>11.499.799</b>	<b>11.187.279</b>	<b>11.081.848</b>	<b>280.805</b>	<b>5.907.092</b>	<b>6.187.897</b>	<b>5.432.533</b>
02	009	2002/151		Centro de Convenções e Espaço Cultural/Convento de Francisco (QREN/e Orçamento Estado)		11.057.969	10.854.230	10.763.639	280.805	5.590.088	5.870.893	5.117.444
02	009	2002/151	4	Convento de S. Francisco - obras consolidação estrutural e trabalhos de arqueologia e outros	0303 07010307	207.272	146.280	138.805	138.805	0	138.805	138.805
02	009	2002/151	5	Centro Convenções e Espaço Cultural - obra e assist. técnica	0303 07010307	10.445.569	10.303.160	10.238.114	142.000	5.351.746	5.493.746	4.774.292
02	009	2002/151	6	Centro Convenções e Espaço Cultural - Fiscalização	0303 07010307	267.108	267.107	267.107	0	167.537	167.537	138.512
02	009	2002/151	7	Centro Convenções e Espaço Cultural - Mobiliário e equipamento	0102 07011002	10	0	0	0	0	0	0
02	009	2002/151	8	Igreja S. Francisco/Centro de Arte Contemporânea	0303 07010307	18.000	18.000	0	0	0	0	0
02	009	2002/151	9	Centro de Convenções e Espaço Cultural - assistência técnica	0303 07010307	120.000	119.682	119.613	0	70.805	70.805	65.836
02	009	2002/151	10	Outros estudos, Projetos e empreitadas	0303 07010307	10	0	0	0	0	0	0
02	009	2002/158		Zona estratégica localização económica / Plataforma Logística		50	0	0	0	0	0	0
02	009	2002/158	1	Estudos	0901 020214	10	0	0	0	0	0	0
02	009	2002/158	2	Projeto e plano de pormenor	0901 020214	10	0	0	0	0	0	0
02	009	2002/158	3	Aquisição de terrenos ( def. proj. 2002/328 )	0102 070101	10	0	0	0	0	0	0
02	009	2002/158	4	Construção	0901 07030301	10	0	0	0	0	0	0
02	009	2002/158	5	Transferências correntes (Centrologis)	0102 040701	10	0	0	0	0	0	0
02	009	2003/117		Expansão e requalificação do Aeródromo Municipal Bissaya Barreto		48.030	17.961	3.121	0	1.915	1.915	0
02	009	2003/117	1	Plano Diretor Municipal	0901 020214	10	0	0	0	0	0	0
02	009	2003/117	2	Projeto e construção da ampliação da pista	0303 07010413	10	0	0	0	0	0	0
02	009	2003/117	3	Projeto e construção de hangars	0901 07010413	25.000	4.500	0	0	0	0	0
02	009	2003/117	4	Conservação de equipamento diverso	0303 07011002	2.500	1.350	0	0	0	0	0
02	009	2003/117	5	Equipamento básico	0303 07011002	10.000	8.000	0	0	0	0	0
02	009	2003/117	6	Manut. geral do edifício do aeródromo	0303 07010307	5.000	2.422	1.522	0	316	316	0
02	009	2003/117	7	Aquisição de mobiliário	0303 070109	500	90	0	0	0	0	0

## Balancete das Grandes Opções do Plano de 2011

Unid.: euro

Obj.	Prog.	Projeto		Designação	Código Orçamental	Dotação	Cabimentado	Comprometido	Faturado anterior	Faturado do ano	Faturado total	Pago
		Ano/N.º	Ação									
02	009	2003/117	8	Construção do posto de abastecimento	0303 07010413	10	0	0	0	0	0	0
02	009	2003/117	9	Manutenção e conservação corrente	0303 02020301	5.000	1.599	1.599	0	1.599	1.599	0
02	009	2003/228		Entidade Gestora de Equip. e Espaços Públicos		20	0	0	0	0	0	0
02	009	2003/228	1	Estudos	0102 020214	10	0	0	0	0	0	0
02	009	2003/228	2	Participação no capital social	0103 09070199	10	0	0	0	0	0	0
02	009	2005/99	0	Sociedade de Reabilitação Urbana (SRU)		393.720	315.089	315.089	0	315.089	315.089	315.089
02	009	2005/99	1	Participação no capital social	0103 09070299	20	0	0	0	0	0	0
02	009	2005/99	2	Reposição de 50% do capital social	0103 09070299	233.700	155.089	155.089	0	155.089	155.089	155.089
02	009	2005/99	3	Contrato-Programa - Inst. proj. na Área de Reab. Urbana Baixa de Coimbra	0102 040301	160.000	160.000	160.000	0	160.000	160.000	160.000
02	009	2008/132		Política de Cidades - Um Sentido para a Polis		10	0	0	0	0	0	0
02	009	2008/132	1	Estudos, Projetos e candidatura	0102 020214	10	0	0	0	0	0	0

**OBJETIVO 03 Cidade Solidária e Saudável****03 001 Programa de “Descentralização e Apoio às Juntas de Freguesia”**

No âmbito do programa de “Descentralização e Apoio às Juntas de Freguesia”, foram desenvolvidas as seguintes atividades:

**Análise global por pagamentos:**

Protocolo Obras 2011	1.194.623,16,00 €
Protocolos Limpeza 2011	366.672,25 €
Protocolos Educação 2011	217.341,00 €
Apoio ao funcionamento 2011	310.000,00 €
Protocolos 2009 (Transf. capital)	13.540,00 €
Protocolos Obras 2010	659.519,30 €

Assim, pode ser resumida a totalidade das transferências em 2011 nos seguintes quadros.

Nos últimos anos, a evolução resumida da totalidade das Transferências Correntes e de Capital (protocolos e outras transferências) para as Juntas de Freguesia foi a seguinte:

**Quadro resumo da totalidade das transferências por pagamentos (correntes e de capital) para as Juntas de Freguesia**

Transferências	2005	Var. %	2006	Var. %	2007	Var. %	2008	Var. %	2009	Var. %	2010	Var. %	2011	Var. %
		05/04		06/05		07/06		08/07		09/08		10/09		11/10
<b>Transferências correntes</b>	703.699	31,35	671.312	-4,60	746.266	11,17	572.032	-23,35	693.814	21,29	1.248.273	79,91	1.024.078	-17,96
<b>Transferências de capital</b>	2.358.619	-6,14	1.964.296	-16,72	3.000.514	52,75	2.099.999	-30,01	3.364.313	60,21	2.185.160	-35,05	2.180.122	-0,23
<b>Total</b>	<b>3.062.318</b>	<b>0,45</b>	<b>2.635.609</b>	<b>-13,93</b>	<b>3.746.780</b>	<b>42,16</b>	<b>2.672.031</b>	<b>-28,68</b>	<b>4.058.126</b>	<b>51,87</b>	<b>3.433.433</b>	<b>-15,39</b>	<b>3.204.199</b>	<b>-6,68</b>

Unid.: euro



## Quadro-resumo das transferências para as Juntas de Freguesia em 2011 por Protocolos

(Unid.: euro)

Junta de Freguesia (a)	Valores Transferidos						Total por Junta de Freguesia	Estrutura %
	Protocolo de Delegação de Competências (Obras)			Protocolo de Delegação de Competências (Limpeza)	Protocolo Corrente/ Educação	Subsídio de Apoio ao Funcion. e Actividades Sociais		
	2009 (b)	2010 (b)	2011					
Freguesia de Almalaguês		21.450	89.606	19.614	4.331	10.000	145.001	5,25%
Freguesia de Almedina		25.341	26.997	5.062	4.251	10.000	71.651	2,59%
Freguesia de Ameal		5.000	30.436	8.333	2.769	10.000	56.538	2,05%
Freguesia de Antanhol			43.160	10.399	4.138	10.000	67.697	2,45%
Freguesia de Antuzede			55.631	10.431	3.401	10.000	79.463	2,88%
Freguesia de Arzila		17.000	12.500	3.139	2.121	10.000	44.760	1,62%
Freguesia de Assafarge		10.000	16.750	10.559	4.541	10.000	51.850	1,88%
Freguesia de Botão			62.349	11.690	4.753	10.000	88.792	3,22%
Freguesia de Brasfermes			48.561	9.105	4.218	10.000	71.884	2,60%
Freguesia de Castelo Viegas			42.538	7.976	1.377	10.000	61.891	2,24%
Freguesia de Ceira		32.000	30.738	14.763	5.221	10.000	92.722	3,36%
Freguesia de Cernache		75.000	30.000	18.125	5.042	10.000	138.167	5,00%
Freguesia de Eiras		68.960	66.077	20.687	11.820	10.000	177.544	6,43%
Freguesia de Lamarosa		32.678	22.000	11.855	4.882	10.000	81.415	2,95%
Freguesia de Ribeira de Frades			41.726	7.824	4.525	10.000	64.075	2,32%
Freguesia de Santa Clara			56.959	19.966	7.650	10.000	94.574	3,42%
Freguesia de Santa Cruz		44.945	18.087	10.375	7.375	10.000	90.782	3,29%
Freguesia de Santo António dos Olivais		87.196	158.825	46.074	58.330	10.000	360.425	13,05%
Freguesia de São Bartolomeu		16.427		1.748	3.684	10.000	31.859	1,15%
Freguesia de São João do Campo			28.674	9.027	5.684	10.000	53.385	1,93%
Freguesia de São Martinho de Árvore		7.500	11.550	6.074	2.874	10.000	37.998	1,38%
Freguesia de São Martinho do Bispo		44.088	69.600	28.085	22.297	10.000	174.070	6,30%
Freguesia de São Paulo de Frades		57.580	63.953	21.238	12.774	10.000	165.545	5,99%
Freguesia de São Silvestre			34.024	6.877	5.773	10.000	56.674	2,05%
Freguesia de Sé Nova	13.540	34.176	50.000		4.291	10.000	112.007	4,06%
Freguesia de Souselas		24.900		11.964	5.837	10.000	52.701	1,91%
Freguesia de Taveiro				6.021	2.923	10.000	18.944	0,69%
Freguesia de Torre de Vilela				1.954	2.170	10.000	14.124	0,51%
Freguesia de Torres do Mondego			72.000	9.453	1.481	10.000	92.934	3,37%
Freguesia de Trouxemil		30.123	5.993	10.592	5.375	10.000	62.083	2,25%
Freguesia de Vil de Matos		25.155	5.890	7.667	1.433	10.000	50.145	1,82%
<b>Total</b>	<b>13.540</b>	<b>659.519</b>	<b>1.194.623</b>	<b>366.672</b>	<b>217.341</b>	<b>310.000</b>	<b>2.761.696</b>	<b>100%</b>

a) Por ordem alfabética

b) No caso de terem transitado protocolos por executar de 2009 e 2010 para 2011

**Transferências por Protocolos e Apoio ao Funcionamento e Atividades Sociais:**

As transferências para as Juntas de Freguesia por Protocolos e Apoio ao Funcionamento e Atividades Sociais (incluindo os Protocolos que transitaram para o ano seguinte), constantes do quadro seguinte, ascenderam a 2.761.696 € em 2011, representando uma diminuição de 0,94 % para 2010. A evolução das transferências por Protocolos, nos últimos anos, foi a seguinte:

**Quadro-resumo (por pagamentos) das transferências para as Juntas de Freguesia por protocolos**

Protocolos	2005	Var. % 05/04	2006	Var. % 06/05	2007	Var. % 07/06	2008	Var. % 08/07	2009	Var. % 09/08	2010	Var. % 10/09	2011	Var. % 11/10
Protocolos de Capital	2.236.869	-9,00	1.964.296	-12,19	3.000.514	52,75	2.009.999	-33,01	3.154.534	56,94	1.996.417	-36,71	1.867.682	-0,64
Protocolo Corrente/Limpeza (a)	-----	-----	-----	-----	-----	-----	-----	-----	-----	-----	525.427	100,00	366.672	-3,02
Protocolos Correntes/Educação	163.486	5,00	163.486	0,00	163.486	0,00	163.486	0,00	163.486	0,00	217.340	32,94	217.341	0,00
Apoio ao funcionamento e atividades sociais	363.855	5,00	363.855	0,00	363.855	0,00	363.855	0,00	363.855	0,00	310.000	-14,80	310.000	0,00
<b>Total</b>	<b>2.764.210</b>	<b>-6,62</b>	<b>2.491.637</b>	<b>-9,86</b>	<b>3.527.855</b>	<b>41,59</b>	<b>2.537.340</b>	<b>-28,08</b>	<b>3.681.875</b>	<b>45,11</b>	<b>3.049.184</b>	<b>-17,18</b>	<b>2.761.696</b>	<b>-0,94</b>

Unid.: euro

(a) A partir de 2010

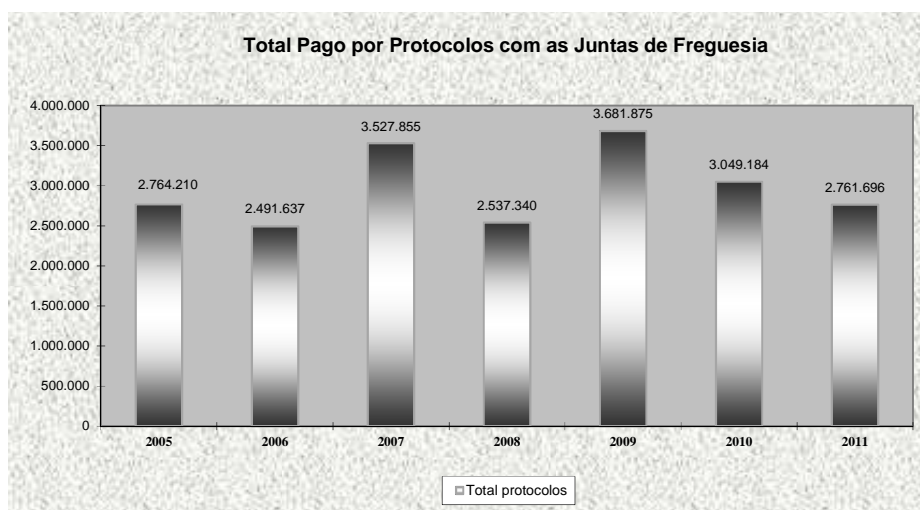

Apresenta-se, a seguir, o desenvolvimento de todas as transferências para as Juntas de Freguesia.

Os quadros e gráficos das transferências orçamentadas e executadas, por pagamentos e por faturação, para as Juntas de Freguesia por protocolos de Capital, protocolo Corrente/Educação e Apoio ao funcionamento e Atividades Sociais foram os seguintes:

## Quadro-resumo das transferências por Protocolos 2011 (não inclui Protocolos de anos anteriores)

Unid. euro

Junta de Freguesia	Protocolo de Capital		Protocolo Corrente/Limpeza		Protocolo Corrente/ Educação		Subsídio de apoio ao funcionamento e actividades		Total por Junta de Freguesia		
	Orçado	Executado (pagamentos)	Orçado	Executado (pagamentos)	Orçado	Executado (pagamentos)	Orçado	Executado (pagamentos)	Orçado	Executado (pagamentos)	% execução
Almalaguás	104.606	89.606	26.152	19.614	4.331	4.331	10.000	10.000	118.938	123.551	103,88
Almedina	26.372	26.997	6.593	5.062	4.251	4.251	10.000	10.000	40.622	46.310	114,00
Ameal	44.436	30.436	11.109	8.333	2.769	2.769	10.000	10.000	57.205	51.538	90,09
Antanhol	55.460	43.160	13.865	10.399	4.138	4.138	10.000	10.000	69.598	67.697	97,27
Antuzeda	55.631	55.631	13.908	10.431	3.401	3.401	10.000	10.000	69.032	79.463	115,11
Arzila	24.504	12.500	6.126	3.139	2.121	2.121	10.000	10.000	36.625	27.760	75,79
Assafarge	56.312	16.750	14.078	10.559	4.541	4.541	10.000	10.000	70.853	41.850	59,07
Botão	62.349	62.349	15.587	11.690	4.753	4.753	10.000	10.000	77.103	88.792	115,16
Brasfemes	48.561	48.561	12.140	9.105	4.218	4.218	10.000	10.000	62.779	71.884	114,50
Castelo de Viegas	42.538	42.538	10.635	7.976	1.377	1.377	10.000	10.000	53.915	61.891	114,79
Ceira	78.738	30.738	19.684	14.763	5.221	5.221	10.000	10.000	93.959	60.722	64,63
Cernache	96.663	30.000	24.166	18.125	5.042	5.042	10.000	10.000	111.705	63.167	56,55
Eiras	107.893	66.077	26.973	20.687	11.820	11.820	10.000	10.000	129.712	108.584	83,71
Lamarosa	63.222	22.000	15.806	11.855	4.882	4.882	10.000	10.000	78.105	48.737	62,40
Ribeira de Frades	40.830	41.726	10.207	7.824	4.525	4.525	10.000	10.000	55.355	64.075	115,75
Santa Clara	104.296	56.959	26.074	19.966	7.650	7.650	10.000	10.000	121.945	94.574	77,55
Santa Cruz	81.237	18.087	20.309	10.375	7.375	7.375	10.000	10.000	98.612	45.837	46,48
St. António dos Olivais	238.983	158.825	59.746	46.074	58.330	58.330	10.000	10.000	307.314	273.229	88,91
S. Bartolomeu	27.371	0	6.843	1.748	3.684	3.684	10.000	10.000	41.054	15.432	37,59
S. João do Campo	47.164	28.674	11.791	9.027	5.684	5.684	10.000	10.000	62.848	53.385	84,94
S. Martinho de Árvore	32.390	11.550	8.098	6.074	2.874	2.874	10.000	10.000	45.264	30.498	67,38
S. Martinho do Bispo	149.788	69.600	37.447	28.085	22.297	22.297	10.000	10.000	182.085	129.982	71,39
S. Paulo de Frades	84.953	63.953	21.238	21.238	12.774	12.774	10.000	10.000	107.727	107.965	100,22
S. Silvestre	53.837	34.024	13.459	6.877	5.773	5.773	10.000	10.000	69.610	56.674	81,42
Sé Nova	57.341	50.000	14.335	0	4.291	4.291	10.000	10.000	71.632	64.291	89,75
Souselas	63.809	0	15.952	11.964	5.837	5.837	10.000	10.000	79.646	27.801	34,91
Taveiro	48.164	0	12.041	6.021	2.923	2.923	10.000	10.000	61.086	18.944	31,01
Torre de Vilela	31.261	0	7.815	1.954	2.170	2.170	10.000	10.000	43.431	14.124	32,52
Torres do Mondego	75.621	72.000	18.905	9.453	1.481	1.481	10.000	10.000	87.103	92.934	106,69
Trouxemil	56.493	5.993	14.123	10.592	5.375	5.375	10.000	10.000	71.868	31.960	44,47
Vil de Matos	40.890	5.890	10.223	7.667	1.433	1.433	10.000	10.000	52.323	24.990	47,76
<b>Total</b>	<b>2.101.712</b>	<b>1.194.623</b>	<b>525.428</b>	<b>366.672</b>	<b>217.341</b>	<b>217.341</b>	<b>310.000</b>	<b>310.000</b>	<b>2.629.053</b>	<b>2.088.636</b>	<b>79,44</b>

**Quadro de transferências (pagamentos) para as Juntas de Freguesia por Protocolos de Capital, Protocolos Correntes e Subsídio de Apoio ao funcionamento e Atividades Sociais dos protocolos aprovados para 2011**

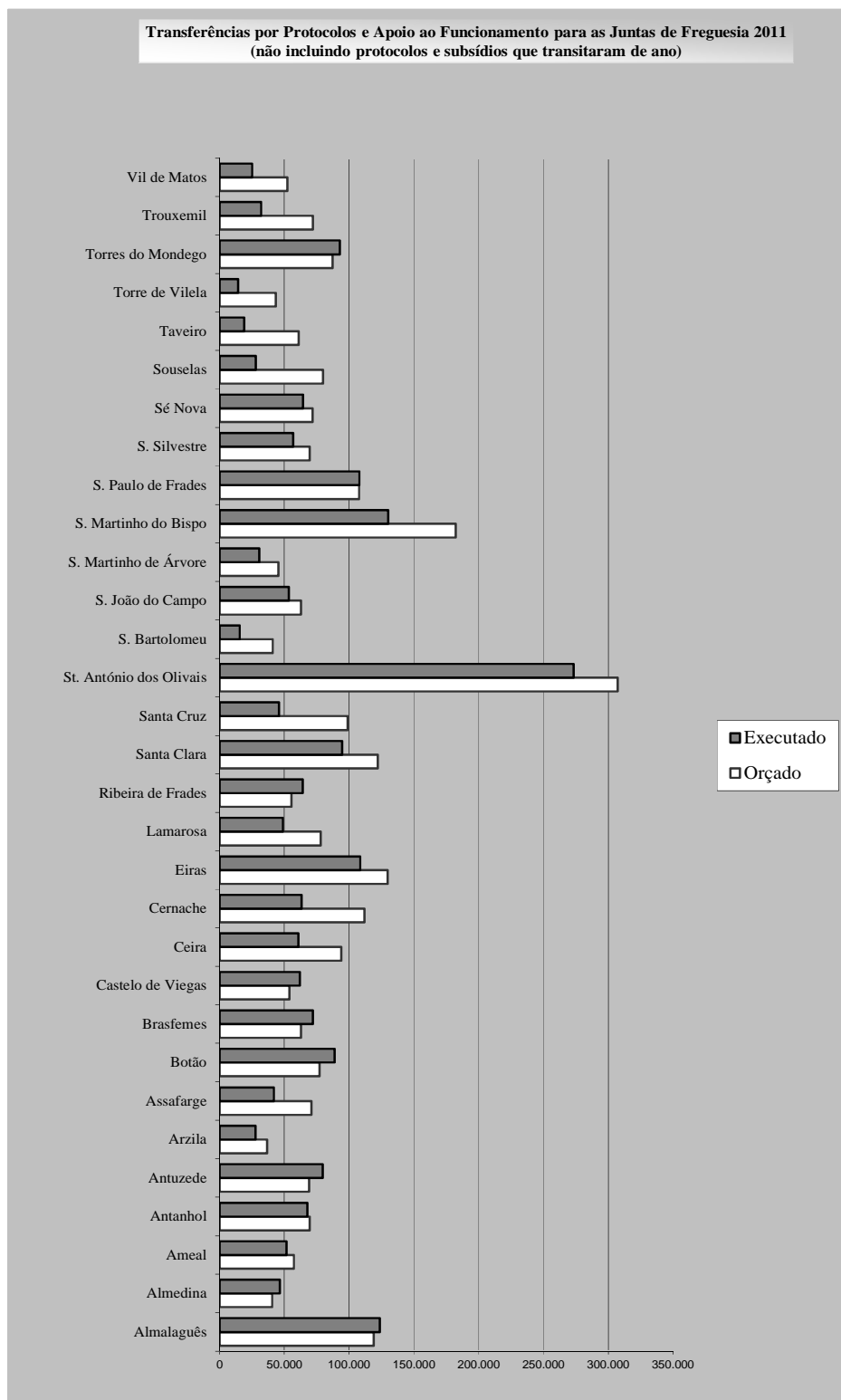

## Transferências para as Juntas de Freguesia por Protocolos de Capital de 2010 (parte restante) e 2011

(Unid.: euro)

Junta de Freguesia (a)	Deliberação		Finalidade	Valor Transferido	Total por Junta de Freguesia
	Data	Valor			
<b>Almalaguês</b>					
	29-03-2010	2.500	Alargamento da via no Bairro Novo - Rio de Galinhas	2.500	
	29-03-2010	11.450	Requalificação de fonte no Largo da Igreja em Rio de Galinhas	9.500	
			Requalificação do Largo do Rossio - Monforte	1.200	
			Coletor de águas de pluviais - Carpinteiros	750	
	29-03-2010	7.500	Aquisição de sinalização de Trânsito - por toda a Freguesia	7.500	
	18-04-2011	72.000	Iluminação no Campo de futebol de Almalaguês	17.500	
			Reparação e pintura do muro do cemitério de Almalaguês	1.500	
			Pavimentação da ligação Posto Médico/Instituto e Rua do Futuro - Almalaguês	38.000	
			Execução de valetas na Freguesia	15.000	
	18-4-2011	16.106	Remodelação da cobertura da fonte do Calvo	10.606	
			Aquisição de sinalização de trânsito	300	
			Aquisição de toponímia	3.000	
			Sinalização de início de localidade	2.200	
	18-04-2011	1.500	Pavimentação do largo em Monte de Bera	1.500	
					<b>111.056</b>
<b>Almedina</b>					
	29-03-2010	18.000	Requalificação de passeios na Rua do Brasil/Av. Navarro -2ª Fase	18.000	
	29-03-2010	7.341	Reparação de passeios em diversos locais da freguesia	7.341	
	18-04-2011	26.997	Reparação de calçada na Avª da Lousã	15.169	
			Requalificação de passeio na Rua do Brasil	11.828	
					<b>52.338</b>
<b>Ameal</b>					
	29-03-2010	5.000	Alargamento da Rua da Padaria	5.000	
	18-04-2011	10.000	Construção de bar de apoio ao Jardim em Vila Pouca do Campo	10.000	
	18-04-2011	15.000	Reparação do Parque Infantil em Vila Pouca do Campo	15.000	
	18-04-2011	5.436	Pavimentação da Rua da Padaria em Ameal	2.000	
			Pavimentação do final da Rua do Carvalheiro em Ameal	3.436	
					<b>35.436</b>
<b>Antanho</b>					
	18-04-2011	24.960	Requalificação das infraestruturas da escola EB1 de Antanho	24.960	
	18-04-2011	18.200	Abertura do campo de Tiro	5.400	
			Pavimentação da Rua Paralela ao IC2 - Alto do Limoeiro	12.800	
					<b>43.160</b>

(Unid.: euro)

Junta de Freguesia (a)	Deliberação		Finalidade	Valor Transferido	Total por Junta de Freguesia
	Data	Valor			
<b>Antuzede</b>					
	18-04-2011	44.947	Remodelação do Centro Cívico da Póvoa do Pinheiro - 1ª fase	21.947	
			Construção de coletor de águas pluviais na Rua da Igreja em Antuzede	3.000	
			Construção de valetas na Rua do Campo de futebol - Gândara	4.500	
			Pintura dos cemitérios da Freguesia	3.500	
			Prolongamento de coletor de saneamento e da rede de abastecimento de águas - Póvoa do Pinheiro	12.000	
	18-04-2011	10.684	Construção de valetas na Rua Boa União, Rua do Marco e Rua do Paul	2.484	
			Construção de ossários no cemitério de Antuzede/Póvoa do Pinheiro	8.200	
					<b>55.631</b>
<b>Arzila</b>					
	29-03-2010	17.000	Construção de muro na Rua da Fonte	17.000	
	18-04-2011	2.500	Requalificação Beco B - reforço	1.250	
			Requalificação Beco da Pega - reforço	1.250	
	18-04-2011	10.000	Requalificação Beco B	5.000	
			Requalificação Beco da Pega	5.000	
					<b>29.500</b>
<b>Assafarge</b>					
	29-03-2010	10.000	Passeios em diversos lugares da freguesia	10.000	
	18-04-2011	1.750	Aquisição de Placas toponímicas	1.750	
	18-04-2011	15.000	Construção de passeios e valetas - 1ª parte	15.000	
					<b>26.750</b>
<b>Botão</b>					
	18-04-2011	30.349	Beneficiação da Capela da Póvoa do Loureiro	13.550	
			Colocação de intercomunicadores com fechaduras elétricas nas escolas de Larçã e Botão	3.006	
			Requalificação do Largo da Junta de Freguesia (2ª fase)	13.793	
	18-04-2011	32.000	Requalificação do Largo da Relva (1ª fase)	14.298	
			Requalificação do largo da Igreja Paroquial (1ª fase) - Botão	17.703	
					<b>62.349</b>
<b>Brasfemes</b>					
	18-04-2011	46.331	Construção de passeios	5.230	
			Aquisição de barraquinhas de madeira	11.200	
			Aquisição de carrinha todo-o-terreno para aplicação de um kit de 1ª intervenção no combate a incêndios florestais	7.350	
			Construção de caixas de limpeza e retenção, junto à estrada Brasfemes/Souselas (Resmungão)	1.475	
			Pavimentação de valetas	2.565	
			Construção de sanitários e arrumos no cemitério (1ª fase)	18.511	
	18-04-2011	2.230	Encaminhamento de águas pluviais na Rua da Infesta	2.230	
					<b>48.561</b>

(Unid.: euro)

Junta de Freguesia (a)	Deliberação		Finalidade	Valor Transferido	Total por Junta de Freguesia
	Data	Valor			
Castelo Viegas	18-04-2011	42.538	Requalificação da capela de S. Pedro (2ª fase)	11.000	42.538
			Execução de lombas redutoras de velocidade - Casal de S. João	3.200	
			Construção de valetas e passeios em Pereiros	2.600	
			Construção de separador rodoviário e abrigos de autocarros	2.500	
			Construção da estrada na Rua do Albanês de acesso ao cemitério (1ª fase)	15.000	
			Requalificação do cemitério (1ª fase)	8.238	
Ceira	29-03-2010	32.000	Recuperação da Capela de Santo Cristo e área envolvente - Ceira	10.000	62.738
			Construção de muro de suporte na Rua da Boiça - Vendas de Ceira	22.000	
	18-04-2011	12.500	Construção de muro na Boiça	12.500	
	18-04-2011	10.738	Pavimentação da Rua da Eira - Carvalho	10.738	
	18-04-2011	7.500	Abertura de valetas e conclusão da abertura da estrada na Rua das Vinhas - Cabouco	7.500	
Cernache	29-03-2010	20.000	Requalificação do espaço envolvente ribeira/Museu Moinho das Lapas - 1ª parte	20.000	105.000
	29-03-2010	10.000	Alargamento e pavimentação da Estrada da ETAR - Vila Pouca - 2ª parte	10.000	
	29-03-2010	35.000	Alargamento e pavimentação da Estrada da ETAR - Vila Pouca - 1ª parte	35.000	
	29-03-2010	10.000	Requalificação do espaço envolvente ribeira/Museu Moinho das Lapas - conclusão	10.000	
	18-04-2011	5.000	Pavimentação do arruamento no Loureiro	5.000	
	18-04-2011	25.000	Requalificação do largo da Praça	25.000	
Eiras	29-03-2010	18.000	Construção de passeios em diversas zonas da freguesia	18.000	135.037
	29-03-2010	2.000	Aquisição de toponímia	2.000	
	29-03-2010	20.000	Requalificação da rotunda do Bairro do Brinca (Praceta 1º de Dezembro)	13.000	
			Reparações diversas em escoamento de águas pluviais	7.000	
	29-03-2010	28.960	Requalificação do estaleiro da Junta	25.960	
			Pavimentação da estrada da Rua da Pragueira	3.000	
	18-04-2011	45.434	Requalificação das escadas de acesso ao parque infantil do Monte Formoso	7.000	
			Requalificação de parte do passeio na Rua 5 de Outubro (Brinca/Relvinha)	14.000	
			Construção de passeio na Rua Arnaldo Simões Januário (Bairro da Liberdade)	24.434	
	18-04-2011	20.643	Reparações diversas para escoamento de águas pluviais	5.000	
		Construção de valetas em diversas zonas da Freguesia	15.643		

(Unid.: euro)

Junta de Freguesia (a)	Deliberação		Finalidade	Valor Transferido	Total por Junta de Freguesia
	Data	Valor			
<b>Lamarosa</b>					
	29-03-2010	9.200	Construção de plataforma sobreelevada e lombas redutoras de velocidade na freguesia	9.200	
	29-03-2010	14.978	Requalificação do fontenário de vale das rosas	5.000	
			Montagem de alarmes e alteração da entrada pedonal da Escola EB1 de Vila Verde - Reforço	9.978	
	29-03-2010	8.500	Construção de bases para contentores e ecopontos	8.500	
	18-04-2011	7.500	Requalificação da Fonte centenária em Casais de Vera Cruz	3.500	
			Entroncamento na Rua do Vale com a Estrada Municipal 576 em Casais	4.000	
	18-04-2011	14.500	Requalificação da Praceta na Rua da Lagoa - Andorinha	2.000	
			Requalificação do Lavadouro em Ardazubre	5.000	
			Requalificação do Casal dos Carecos	3.000	
			Aquisição de mobiliário urbano - Lamarosa	4.500	
					<b>54.678</b>
<b>Ribeira de Frades</b>					
	18-04-2011	3.000	Parque Infantil da Santa Eufémia - Vedação	3.000	
	18-04-2011	37.830	Construção de muro de suporte na Rua 15 Agosto	14.104	
			Alargamento da via e construção de muro na Rua 15 de Agosto	11.000	
			Repavimentação do Beco da Fonte do Cano na Rua 15 de Agosto	3.900	
			Regularização de arruamento na Ribeira de Frades	8.826	
	09-05-2011	896	Construção de muro de suporte na Rua 15 de Agosto	896	
					<b>41.726</b>
<b>Santa Clara</b>					
	18-04-2011	7.500	Construção de Passeios nas Ruas Augusto Matos e Alto dos Barreiros	6.000	
			Arranjo das Escadas da Lapa	1.500	
	18-04-2011	29.812	Recordatório da Rainha Santa/Mobiliário/Posto de Turismo	29.812	
	18-04-2011	5.475	5% do Protocolo das Obras para o das Limpezas (art. 3 do Protocolo das Limpezas)	5.475	
	18-04-2011	11.984	Repavimentação das Travessas Augusto Matos, 2ª Trav. Augusto Matos, Rua da Eira e Rua da Gruta	11.984	
	09-05-2011	2.188	Recordatório da Rainha Santa/Mobiliário/Posto de Turismo	2.188	
					<b>56.959</b>
<b>Santa Cruz</b>					
	29-03-2010	11.000	Pavimentação da Rua da Primavera e Pátio do Ferreira, na Pedrulha	11.000	
	29-03-2010	28.945	Requalificação da Travessa da Rua Guerra Junqueiro	20.000	
			Requalificação do passeio da Rua Infante D. Henrique/Rua da Saragoça	8.945	
	29-03-2010	5.000	Arranjo das escadas da Rua de Saragoça	5.000	
	18-04-2011	10.000	Arranjo das escadas na Rua Guerra Junqueiro/ Rua da Saragoça	10.000	
	18-04-2011	8.087	Melhoramento de passeios na Estrada de Coselhas, Rua 4 de Julho e Rua 1º de Maio	5.087	
			Arranjo de passeio na Rua 1º de Maio, junto á travessa da Rua 1º de Maio	1.500	
			Demolição da cabine elétrica e colocação de um armário/quadro para a instalação do quadro elétrico no polidesportivo da Pedrulha	1.500	



(Unid.: euro)

Junta de Freguesia (a)	Deliberação		Finalidade	Valor Transferido	Total por Junta de Freguesia
	Data	Valor			
Santo António dos Olivais	29-03-2010	26.761	Requalificação da envolvente do Centro de Saúde do Bairro Norton de Matos - reforço	20.000	
			Construção do edifício de apoio ao Cemitério de Sto. António dos Olivais	6.761	
	29-03-2010	60.435	Requalificação da envolvente do Centro de Saúde do Bairro Norton de Matos	19.990	
			Pavimentação da Travessa da Ladeira do Chão do Bispo	2.845	
			Construção de acesso para deficientes na Praça Infante D. Henrique-Bairro Norton de Matos	800	
			Construção do edifício de apoio ao Cemitério de Sto. António dos Olivais	20.000	
			Pequenas reparações de betuminoso na freguesia	3.800	
			Construção de passeios para colocação de abrigos do SMTUC-2ªfase	13.000	
	18-04-2011	48.754	Reparação das escadas da Feira do Bairro Norton de Matos	3.000	
			Pavimentação da Travessa do Açude - Mainça	20.468	
			Valetas no Olival de S. Domingos	4.000	
			Reparação de infiltrações na sede Junta de Freguesia	5.000	
			Remodelação de instalações sanitárias na antiga sede da junta de Freguesia	4.000	
			Valor complementar para o protocolo de limpezas (5%)	12.286	
	18-04-2011	37.000	Requalificação de separador rodoviário entre a Rua António José de Almeida e a Rua Nicolau Chanterenne	2.000	
			Construção de ossários e estufas	35.000	
	18-04-2011	9.500	Reorganização do estacionamento junto à escola Eugénio de Castro	7.500	
			Pavimentação do Cimo da Rua de Vale Linhares	2.000	
	18-04-2011	63.571	Reorganização do estacionamento junto à escola Eugénio de Castro - reforço	4.614	
			Valetas no Olival de S. Domingos - Reforço	3.666	
			Pavimentação do cimo da Rua de Vale de Linhares - reforço	3.123	
			Valor complementar para o protocolo de limpezas - 2ª tranche	12.286	
			Abertura e limpeza do caminho do Tovim	4.880	
		Construção da secretaria e instalações sanitárias no cemitério dos Olivais	35.000		
					<b>246.021</b>
São Bartolomeu	29-03-2010	2.427	Regularização do pavimento na Rua das Padeiras - reforço	2.427	
	29-03-2010	14.000	Regularização do passeio na Av. Emídio Navarro frente à Residencial Internacional	13.000	
			Regularização do pavimento na Rua das Padeiras	1.000	
					<b>16.427</b>

(Unid.: euro)

Junta de Freguesia (a)	Deliberação		Finalidade	Valor Transferido	Total por Junta de Freguesia
	Data	Valor			
São João do Campo	18-04-2011	28.674	Pavimentação da Rua dos Maceiros - 2ª fase	6.826	28.674
			Pavimentação da Travessa 31 de Janeiro	3.657	
			Alargamento da Rua Serafim Chegança das Neves - 1ª fase	4.844	
			Pavimentação do Beco do Plátano	844	
			Pavimentação da Travessa da Rua Nova	2.131	
			Pavimentação do Beco S. Domingues	3.789	
			Pavimentação do Beco das Oliveiras	2.779	
			Pavimentação do Beco dos Camaradas	1.609	
			Pavimentação da Rua do Formigal	2.194	
São Martinho de Árvore	29-03-2010	7.500	Construção de lombas no Lugar de Fonte de S. Pedro	7.500	19.050
	18-04-2011	3.300	Execução de passeios e drenagem de águas pluviais na Freguesia - Rua do Convento	3.300	
	18-04-2011	8.250	Execução de passeios e drenagem de águas pluviais na Freguesia-Rua do Moinho de Vento	8.250	
São Martinho do Bispo	29-03-2010	19.088	Requalificação da Praça João Serrano	19.088	113.688
	29-03-2010	25.000	Construção de base para instalação do Parque Infantil - Espírito Santo das Touregas - Reforço	5.800	
			Construção de valetas e condutas de águas pluviais na Travessa Adelino Batista - Ribeiro da Póvoa	2.200	
			Construção de aquedutos, aplicação de tubo e tapete a quente, na Rua da Giralda - Casais	3.500	
			Construção de valeta e escada na Rua do Chafariz	6.000	
			Pavimentação em tapete betuminoso a quente e construção de escadas na Travessa das Coalhadas	5.000	
			Construção de condutas de águas pluviais na Rua da Restauração - Fala	1.000	
			Construção de condutas de águas pluviais e pavimentação na Rua das Coalhadas - Espírito Santo das Touregas	1.500	
	18-04-2011	57.700	Requalificação do espaço da feira dos 7 e 23	9.700	
			Pavimentação da Rua Chavinha - Estremão	9.900	
			Construção de coletor na Rua do Casal da Bemposta	5.800	
			Construção de espaço para colocação de abrigo dos SMTUC	4.600	
			Construção de bases para contentores	4.700	
			Construção de valetas	2.600	
			Diversas reparações na Junta de Freguesia de S. Martinho do Bispo	1.300	
	18-04-2011	11.900	Aplicação de tapete betuminoso na Rua da Escola Nova - Fala	6.300	
			Pavimentação da Rua Boca das Barreiras - Póvoa	8.600	
			Aplicação de tapete betuminoso na Rua Acácias Mimosas - Fala	4.200	
			Reparação do lavadouro do Gorgulão	1.100	
Requalificação da Praça João Serrano - 2ª fase			10.800		

(Unid.: euro)

Junta de Freguesia (a)	Deliberação		Finalidade	Valor Transferido	Total por Junta de Freguesia
	Data	Valor			
São Paulo de Frades	29-03-2010	15.000	Requalificação do fontanário no Casal Lourenço Matos	4.000	
			Requalificação do fontanário na Rua do Limonete - Rocha Nova	5.000	
			Construção de passeios na Rua Principal em Lordemão	4.000	
			Construção de valetas do Olival em Lordemão	2.000	
	29-03-2010	38.580	Beneficiação do Largo de São Paulo de Frades	38.580	
	29-03-2010	4.000	Construção de muro na Rua Eng. Manuel Santos Rosa no Dianteiro	1.000	
			Fornecimento e aplicação de sinalização em diversas localidades	3.000	
	18-04-2011	33.500	Pavimentação da Rua do Cabeço em Lordemão	8.000	
			Requalificação e pavimentação da Travessa da Escola em Coselhas	6.000	
			Requalificação da Travessa do Camassão em Coselhas	4.000	
			Requalificação da Travessa da Ladeira do Camassão - Coselhas	5.000	
			Pavimentação da Rua Nova - Casal da Rosa	3.500	
			Pavimentação de arruamento em Casal dos Penedos - S. Paulo de Frades	4.000	
			Pavimentação da Travessa da Rua Municipal - Carapinheira da Serra	3.000	
			18-04-2011	11.953	
	18-04-2011	18.500	Construção de passeios na Rua Engº Manuel Santos Rosa no Dianteiro	8.453	
Requalificação do Largo da igreja - S. Paulo de Frades (conclusão)			18.500		
					<b>121.533</b>
São Silvestre	18-04-2011	2.600	Restauro do vitral da Capela do Cemitério	1.500	
			Reparação e pintura do muro do Cemitério	1.100	
	18-04-2011	31.424	Arranjo urbanístico do acesso e largo fronteiriço ao cemitério	29.824	
			Restauro do Portão do cemitério	1.600	
					<b>34.024</b>
Sé Nova	02-03-2009	13.540	Higienização do Mercado do Calhabé - 2ª Fase (conclusão)	13.540	
	29-03-2010	19.176	Reparação dos passeios na Rua Henriques Seco - 2º fase - conclusão	19.176	
	29-03-2010	15.000	Reparação dos passeios na Rua Henriques Seco - 2º fase - 1ª parte	15.000	
	18-04-2011	50.000	Reparação de passeios na Rua João Pinto Ribeiro	20.000	
			Higienização do Mercado do Calhabé (3ª fase)	30.000	
					<b>97.716</b>
Souselas	29-03-2010	22.500	Requalificação do Centro Urbano de Souselas - recinto de festas	9.000	
			Pavimentação de betuminoso na Marmeleira - R. do Mouro, Trav. do Mouro e Trav. do Pinheiro	13.500	
	29-03-2010	2.400	Construção de valetas e passeios na Marmeleira	2.400	
					<b>24.900</b>

(Unid.: euro)

Junta de Freguesia (a)	Deliberação		Finalidade	Valor Transferido	Total por Junta de Freguesia
	Data	Valor			
Torres do Mondego	18-04-2011	32.000	Calcetamento dos arruamentos na Praia Fluvial	12.000	
			Beneficiação de valetas (CM 1151) - Palheiros	20.000	
	18-04-2011	40.000	Calcetamento do Largo na Cova do Ouro	2.000	
			Alargamento da Rua da Fonte - Dianteiro	2.000	
			Requalificação do Largo na Rua do Cimo do lugar - Dianteiro	2.000	
			Calcetamento da Travessa da Fábrica - Dianteiro	3.800	
			Alargamento da Travessa do Barbeiro (1ª fase) - casal	20.000	
			Alargamento da Rua da Mata(3ª fase) - Casal da Misarela	4.200	
			Construção de abrigos dos SMTUC	6.000	
					<b>72.000</b>
Troxemil	29-03-2010	30.123	Construção de passeios e drenagem de águas pluviais na Rua da Escola - Troxemil	5.000	
			Construção de passeios na Estrada Principal em Alcarraques ( Conclusão)	9.000	
			Requalificação da Fonte de Cioga	16.123	
	18-04-2011	5.993	Requalificação do acesso e construção de parque de estacionamento no Cemitério de Alcarraques	5.993	
					<b>36.116</b>
Vil de Matos	29-03-2010	2.600	Construção de valetas em Mourelos	2.600	
	29-03-2010	22.555	Construção de caixas de limpeza em Vil de Matos	1.755	
			Construção de passeios em Rios Frios	20.800	
	18-04-2011	5.890	Construção de passeios em Rios Frios - 2ª fase	5.890	
					<b>31.045</b>
<b>Total</b>					<b>1.867.682</b>

## Outras transferências para as Juntas de Freguesia

(Unid.:euro)

Junta de Freguesia (a)	Escolas Primárias		Espaços Culturais		Infraestruturas Urbanísticas		Cemitérios		Equipamentos e instalações		Outras			Total por Junta de Freguesia
	Data de Delib.	Valor	Data de Delib.	Valor	Data de Delib.	Valor	Data de Delib.	Valor	Data de Delib.	Valor	Data de Delib.	Valor	Finalidade	
	Almalaguês											22-11-2010	125.996	
											23-05-2011	1.145	Compens. Membros das Mesas-Eleição do Presidente da República de 23 de Janeiro 2011	
											24-10-2011	1.145	Gratificação dos membros das mesas-Eleições Legislativas 05/06/2011	
Almedina											23-05-2011	763	Compens. Membros das Mesas-Eleição do Presidente da República de 23 de Janeiro 2011	1.526
											24-10-2011	763	Gratificação dos membros das mesas-Eleições Legislativas 05/06/2011	
Ameal											23-05-2011	763	Compens. Membros das Mesas-Eleição do Presidente da República de 23 de Janeiro 2011	1.526
											24-10-2011	763	Gratificação dos membros das mesas-Eleições Legislativas 05/06/2011	

(Unid.:euro)

Junta de Freguesia (a)	Escolas Primárias		Espaços Culturais		Infraestruturas Urbanísticas		Cemitérios		Equipamentos e instalações		Outras		Total por Junta de Freguesia	
	Data de Delib.	Valor	Data de Delib.	Valor	Data de Delib.	Valor	Data de Delib.	Valor	Data de Delib.	Valor	Data de Delib.	Valor		Finalidade
Antanhol											23-05-2011	763	Compens. Membros das Mesas-Eleição do Presidente da República de 23 de Janeiro 2011	1.526
											24-10-2011	763	Gratificação dos membros das mesas-Eleições Legislativas 05/06/2011	
Antuzede											23-05-2011	763	Compens. Membros das Mesas-Eleição do Presidente da República de 23 de Janeiro 2011	1.526
											24-10-2011	763	Gratificação dos membros das mesas-Eleições Legislativas 05/06/2011	
Arzila											23-05-2011	382	Compens. Membros das Mesas-Eleição do Presidente da República de 23 de Janeiro 2011	763
											24-10-2011	382	Gratificação dos membros das mesas-Eleições Legislativas 05/06/2011	
Assafarge	17-08-2011	21.000	5-11-2002	600							23-05-2011	763	Compens. Membros das Mesas-Eleição do Presidente da República de 23 de Janeiro 2011	23.126
											24-10-2011	763	Gratificação dos membros das mesas-Eleições Legislativas 05/06/2011	

(Unid.:euro)

Junta de Freguesia (a)	Escolas Primárias		Espaços Culturais		Infraestruturas Urbanísticas		Cemitérios		Equipamentos e instalações		Outras			Total por Junta de Freguesia
	Data de Delib.	Valor	Data de Delib.	Valor	Data de Delib.	Valor	Data de Delib.	Valor	Data de Delib.	Valor	Data de Delib.	Valor	Finalidade	
Botão											23-05-2011	763	Compens. Membros das Mesas-Eleição do Presidente da República de 23 de Janeiro 2011	1.526
											24-10-2011	763	Gratificação dos membros das mesas-Eleições Legislativas 05/06/2011	
Brasfemes											23-05-2011	1.145	Compens. Membros das Mesas-Eleição do Presidente da República de 23 de Janeiro 2011	2.290
											24-10-2011	1.145	Gratificação dos membros das mesas-Eleições Legislativas 05/06/2011	
Castelo Viegas											23-05-2011	382	Compens. Membros das Mesas-Eleição do Presidente da República de 23 de Janeiro 2011	763
											24-10-2011	382	Gratificação dos membros das mesas-Eleições Legislativas 05/06/2011	
Ceira											23-05-2011	1.526	Compens. Membros das Mesas-Eleição do Presidente da República de 23 de Janeiro 2011	3.053
											24-10-2011	1.526	Gratificação dos membros das mesas-Eleições Legislativas 05/06/2011	

(Unid.:euro)

Junta de Freguesia (a)	Escolas Primárias		Espaços Culturais		Infraestruturas Urbanísticas		Cemitérios		Equipamentos e instalações		Outras			Total por Junta de Freguesia
	Data de Delib.	Valor	Data de Delib.	Valor	Data de Delib.	Valor	Data de Delib.	Valor	Data de Delib.	Valor	Data de Delib.	Valor	Finalidade	
Cernache											23-05-2011	1.908	Compens. Membros das Mesas-Eleição do Presidente da República de 23 de Janeiro 2011	3.816
											24-10-2011	1.908	Gratificação dos membros das mesas-Eleições Legislativas 05/06/2011	
Eiras											23-05-2011	4.198	Compens. Membros das Mesas-Eleição do Presidente da República de 23 de Janeiro 2011	8.395
											24-10-2011	4.198	Gratificação dos membros das mesas-Eleições Legislativas 05/06/2011	
Lamarosa											23-05-2011	763	Compens. Membros das Mesas-Eleição do Presidente da República de 23 de Janeiro 2011	1.526
											24-10-2011	763	Gratificação dos membros das mesas-Eleições Legislativas 05/06/2011	
Ribeira de Frades											23-05-2011	763	Compens. Membros das Mesas-Eleição do Presidente da República de 23 de Janeiro 2011	1.526
											24-10-2011	763	Gratificação dos membros das mesas-Eleições Legislativas 05/06/2011	



(Unid.:euro)

Junta de Freguesia (a)	Escolas Primárias		Espaços Culturais		Infraestruturas Urbanísticas		Cemitérios		Equipamentos e instalações		Outras			Total por Junta de Freguesia
	Data de Delib.	Valor	Data de Delib.	Valor	Data de Delib.	Valor	Data de Delib.	Valor	Data de Delib.	Valor	Data de Delib.	Valor	Finalidade	
Santa Clara							13-06-2011	9.000			21-03-2011	15.000	Aquisição de mobiliário para o Recordatárioum Rainha Santa/Alfredo Bastos	46.250
											13-06-2011	15.000	Realização da "Feira Popular 2011"	
											23-05-2011	3.434	Compens. Membros das Mesas-Eleição do Presidente da República de 23 de Janeiro 2011	
											24-10-2011	3.816	Gratificação dos membros das mesas-Eleições Legislativas 05/06/2011	
Santa Cruz											23-05-2011	2.213	Compens. Membros das Mesas-Eleição do Presidente da República de 23 de Janeiro 2011	4.503
											24-10-2011	2.290	Gratificação dos membros das mesas-Eleições Legislativas 05/06/2011	
Santo António dos Olivais											09-03-2011	9.000	Aquisição de viatura para transporte de funcionários e materiais -Deliberação n.º 2594 de 09/03/2011.	
											21-11-2011	5.000	Organização do desfile de carnaval 2011	

(Unid.:euro)

Junta de Freguesia (a)	Escolas Primárias		Espaços Culturais		Infraestruturas Urbanísticas		Cemitérios		Equipamentos e instalações		Outras			Total por Junta de Freguesia
	Data de Delib.	Valor	Data de Delib.	Valor	Data de Delib.	Valor	Data de Delib.	Valor	Data de Delib.	Valor	Data de Delib.	Valor	Finalidade	
											23-05-2011	12.745	Compens. Membros das Mesas-Eleição do Presidente da República de 23 de Janeiro 2011	39.644
											24-10-2011	12.898	Gratificação dos membros das mesas-Eleições Legislativas 05/06/2011	
São Bartolomeu											23-05-2011	687	Compens. Membros das Mesas-Eleição do Presidente da República de 23 de Janeiro 2011	1.450
											24-10-2011	763	Gratificação dos membros das mesas-Eleições Legislativas 05/06/2011	
São João do Campo											23-05-2011	763	Compens. Membros das Mesas-Eleição do Presidente da República de 23 de Janeiro 2011	1.526
											24-10-2011	763	Gratificação dos membros das mesas-Eleições Legislativas 05/06/2011	
São Martinho de Árvore	06-12-2010	20.000									23-05-2011	382	Compens. Membros das Mesas-Eleição do Presidente da República de 23 de Janeiro 2011	20.763
											24-10-2011	382	Gratificação dos membros das mesas-Eleições Legislativas 05/06/2011	

(Unid.:euro)

Junta de Freguesia (a)	Escolas Primárias		Espaços Culturais		Infraestruturas Urbanísticas		Cemitérios		Equipamentos e instalações		Outras		Total por Junta de Freguesia	
	Data de Delib.	Valor	Data de Delib.	Valor	Data de Delib.	Valor	Data de Delib.	Valor	Data de Delib.	Valor	Data de Delib.	Valor		Finalidade
São Martinho do Bispo											22-11-2010	85.011	Requalificação da zona envolvente ao Centro Hospitalar dos Covões	94.170
											23-05-2011	4.579	Compens. Membros das Mesas-Eleição do Presidente da República de 23 de Janeiro 2011	
											24-10-2011	382	Gratificação dos membros das mesas-Eleições Legislativas 05/06/2011	
											24-10-2011	382	Gratificação dos membros das mesas-Eleições Legislativas 05/06/2011	
											24-10-2011	3.816	Gratificação dos membros das mesas-Eleições Legislativas 05/06/2011	
São Paulo de Frades											23-05-2011	2.290	Compens. Membros das Mesas-Eleição do Presidente da República de 23 de Janeiro 2011	4.579
											24-10-2011	2.290	Gratificação dos membros das mesas-Eleições Legislativas 05/06/2011	
São Silvestre											23-05-2011	763	Compens. Membros das Mesas-Eleição do Presidente da República de 23 de Janeiro 2011	1.526
											24-10-2011	763	Gratificação dos membros das mesas-Eleições Legislativas 05/06/2011	

(Unid.:euro)

Junta de Freguesia (a)	Escolas Primárias		Espaços Culturais		Infraestruturas Urbanísticas		Cemitérios		Equipamentos e instalações		Outras		Total por Junta de Freguesia	
	Data de Delib.	Valor	Data de Delib.	Valor	Data de Delib.	Valor	Data de Delib.	Valor	Data de Delib.	Valor	Data de Delib.	Valor		Finalidade
Sé Nova											23-05-2011	2.671	Compens. Membros das Mesas-Eleição do Presidente da República de 23 de Janeiro 2011	5.342
											24-10-2011	2.671	Gratificação dos membros das mesas-Eleições Legislativas 05/06/2011	
Souselas	26-09-2011	27.432									23-05-2011	1.526	Compens. Membros das Mesas-Eleição do Presidente da República de 23 de Janeiro 2011	30.485
											24-10-2011	1.526	Gratificação dos membros das mesas-Eleições Legislativas 05/06/2011	
Taveiro											23-05-2011	763	Compens. Membros das Mesas-Eleição do Presidente da República de 23 de Janeiro 2011	1.526
											24-10-2011	763	Gratificação dos membros das mesas-Eleições Legislativas 05/06/2011	
Torre de Vilela											23-05-2011	382	Compens. Membros das Mesas-Eleição do Presidente da República de 23 de Janeiro 2011	763
											24-10-2011	382	Gratificação dos membros das mesas-Eleições Legislativas 05/06/2011	

(Unid.:euro)

Junta de Freguesia (a)	Escolas Primárias		Espaços Culturais		Infraestruturas Urbanísticas		Cemitérios		Equipamentos e instalações		Outras		Total por Junta de Freguesia	
	Data de Delib.	Valor	Data de Delib.	Valor	Data de Delib.	Valor	Data de Delib.	Valor	Data de Delib.	Valor	Data de Delib.	Valor		Finalidade
Torres do Mondego											23-05-2011	1.526	Compens. Membros das Mesas-Eleição do Presidente da República de 23 de Janeiro 2011	3.053
											24-10-2011	1.526	Gratificação dos membros das mesas-Eleições Legislativas 05/06/2011	
Trouxemil											23-05-2011	1.145	Compens. Membros das Mesas-Eleição do Presidente da República de 23 de Janeiro 2011	2.290
											24-10-2011	1.145	Gratificação dos membros das mesas-Eleições Legislativas 05/06/2011	
Vil de Matos											23-05-2011	382	Compens. Membros das Mesas-Eleição do Presidente da República de 23 de Janeiro 2011	763
											24-10-2011	382	Gratificação dos membros das mesas-Eleições Legislativas 05/06/2011	
Retenção para as Freguesias nos termos do disposto no artigo 17º alínea a) da Lei 2/2007 - DGI														2.693
<b>Total</b>														<b>442.503</b>

**Transferências para as Juntas de Freguesia**

## — Protocolos Obras 2011

No quadro dos protocolos estabelecidos com as Juntas de Freguesia, para o ano de 2011 foram aprovadas 228 obras a que corresponde, em termos financeiros, a um montante de 2.121.468,00 euros.

Até ao momento foram executadas 161 obras correspondendo ao valor de 1.439.158,16 euros 70,61%, ficando por realizar 70 obras no valor de 682.309,84 euros 30,70%, que serão executadas em 2012.

Nos quadros seguintes apresenta-se a relação de obras aprovadas para os Protocolos de Delegação de Competências Municipais de Obras de 2011, bem como o respetivo quadro resumo de execução.

<b>Junta de Freguesia de Almalaguês</b>	
<b>obras/ ações</b>	<b>Valor(euros)</b>
Iluminação no Campo de futebol de Almalaguês	17.500,00
Reparação e pintura do muro do cemitério de Almalaguês	1.500,00
Pavimentação da ligação Posto Médico/Instituto e Rua do Futuro - Almalaguês	38.000,00
Pavimentação do Largo em Monte de Bera	1.500,00
Remodelação de cobertura na fonte do calvo	10.606,00
Aquisição de sinalização de trânsito	300,00
Aquisição toponímica	3.000,00
Execução de valetas na Freguesia	15.000,00
Sinalização de início de localidade	2.200,00
<b>Total</b>	<b>89.606,00 €</b>
<b>Nº de obras</b>	<b>9</b>

<b>Junta de Freguesia de Almedina</b>	
<b>obras/ ações</b>	<b>Valor(euros)</b>
Reparação da calçada na Avª da Lousã	15.168,60 €
Requalificação de passeio na Rua do Brasil	11.828,40 €
<b>Total</b>	<b>26.997,00 €</b>
<b>Nº de obras</b>	<b>2</b>

<b>Junta de Freguesia de Ameal</b>	
<b>obras/ ações</b>	<b>Valor(euros)</b>
Construção de bar de apoio ao jardim em Vila Pouca do Campo	10.000,00 €
Reparação da Parque Infantil em Vila Pouca do Campo	15.000,00 €
Pavimentação da Rua da Padaria em Ameal	2.000,00 €
Pavimentação do final da Rua do Carvalheiro em Ameal	3.436,00 €
Alargamento e construção de muro na Rua do Apeadeiro em Vila Pouca do Campo	10.000,00 €
<b>Total</b>	<b>40.436,00</b>
<b>Nº de obras</b>	<b>5</b>

<b>Junta de Freguesia de Antanhol</b>	
<b>obras/ ações</b>	<b>Valor(euros)</b>
Pavimentação da Rua paralela ao IC2 - Alto Limoeiro	12.800,00 €
Abertura de estrada no Campo de Tiro	5.400,00 €
Requalificação das infraestruturas da escola EB1 de Antanhol	24.960,00 €
<b>Total</b>	<b>43.160,00 €</b>
<b>Nº de obras</b>	<b>3</b>

<b>Junta de Freguesia de Antuzede</b>	
<b>obras/ ações</b>	<b>Valor(euros)</b>
Remodelação do Centro Cívico da Póvoa do Pinheiro - 1ª fase	21.947,00 €
Construção do coletor de águas pluviais na Rua da Igreja em Antuzede	3.000,00 €
Construção de valetas na Rua do Campo de Futebol - Gândara	4.500,00 €
Pintura dos Cemitérios da Freguesia	3.500,00 €
Prolongamento de coletor de saneamento e da rede de abastecimento de águas - Póvoa do Pinheiro	12.000,00 €
"Construção de valetas na Rua Boa União, Rua do Marco e Rua do Paul"	2.484,00 €
"Construção de ossários no cemitério de Antuzede/Póvoa do Pinheiro"	8.200,00 €
<b>Total</b>	<b>55.631,00 €</b>
<b>Nº de obras</b>	<b>7</b>

<b>Junta de Freguesia de Arzila</b>	
<b>obras/ ações</b>	<b>Valor(euros)</b>
Requalificação Beco B	6.250,00 €
Requalificação Beco da Pega	6.250,00 €
<b>Total</b>	<b>12.500,00 €</b>
<b>Nº de obras</b>	<b>2</b>

<b>Junta de Freguesia de Assafarge</b>	
<b>obras/ ações</b>	<b>Valor(euros)</b>
Construção de passeios e valetas	15.000,00 €
Aquisição de placas toponímicas	1.750,00 €
<b>Total</b>	<b>16.750,00 €</b>
<b>Nº de obras</b>	<b>2</b>

<b>Junta de Freguesia de Botão</b>	
<b>obras/ ações</b>	<b>Valor(euros)</b>
Beneficiação da Capela da Póvoa do Loureiro	13.550,00 €
Colocação de intercomunicadores com fechaduras elétricas nas escolas de Larçã e Botão	3.006,00 €
Requalificação do Largo da Relva (1ª fase) - Botão	14.297,75 €
Requalificação do Largo da Junta de Freguesia (2ª fase)	13.792,58 €
Requalificação do Largo da Igreja Paroquial (1ª fase) - Botão	17.702,67 €
<b>Total</b>	<b>62.349,00 €</b>
<b>Nº de obras</b>	<b>5</b>

<b>Junta de Freguesia de Brasfemes</b>	
<b>obras/ ações</b>	<b>Valor(euros)</b>
Construção de passeios	5.230,00 €
Aquisição de barraquinhas em madeira	11.200,00 €
Aquisição de carrinha todo-o-terreno para aplicação de um kit de 1ª intervenção no combate a incêndios florestais	7.350,00 €
Construção de sanitários e arrumos no cemitério (1ª fase)	18.511,00 €
Construção de caixas de limpeza e retenção, junto à Estrada Brasfemes/Souselas (Resmungão)	1.475,00 €
Encaminhamento de águas pluviais na Rua da Infesta	2.230,00 €
Pavimentação de valetas	2.565,00 €
<b>Total</b>	<b>48.561,00 €</b>
<b>Nº de obras</b>	<b>7</b>

<b>Junta de Freguesia de Castelo Viegas</b>	
<b>obras/ ações</b>	<b>Valor(euros)</b>
Requalificação da Capela de S. Pedro (2ª fase)	11.000,00 €
Execução de lombas de redutoras de velocidade - Casal S. João	3.200,00 €
Construção de valetas e passeios em Pereiros	2.600,00 €
Construção de separador rodoviário e abrigos de autocarro	2.500,00 €
Construção da estrada na rua do Albanês de acesso ao cemitério (1ª fase)	15.000,00 €
Requalificação do cemitério (1ª fase)	8.238,00 €
<b>Total</b>	<b>42.538,00 €</b>
<b>Nº de obras</b>	<b>6</b>



<b>Junta de Freguesia de Ceira</b>	
<b>obras/ ações</b>	<b>Valor(euros)</b>
Abertura de valetas e conclusão da abertura da estrada na Rua das Vinhas - Cabouco	7.500,00 €
Construção de muro na Boiça	12.500,00 €
Pavimentação da Rua da Eira - Carvalho	10.738,00 €
<b>Total</b>	<b>30.738,00 €</b>
<b>Nº de obras</b>	<b>3</b>

<b>Junta de Freguesia de Cernache</b>	
<b>obras/ ações</b>	<b>Valor(euros)</b>
Requalificação do Largo da Praça	25.000,00 €
Mercado periódico (1ª fase)	20.000,00 €
Correção e pavimentação da estrada Telhadela -Vale Cântaro	11.663,00 €
Pavimentação de arruamento no Loureiro	5.000,00 €
<b>Total</b>	<b>61.663,00 €</b>
<b>Nº de obras</b>	<b>4</b>

<b>Junta de Freguesia de Eiras</b>	
<b>obras/ ações</b>	<b>Valor(euros)</b>
Requalificação das escadas de acesso ao Parque Infantil de Monte Formoso	7.000,00 €
Requalificação de parte do passeio na Rua 5 de Outubro (Brinca/Relvinha)	14.000,00 €
Construção de passeio na Rua Arnaldo Simões Januário (Bairro da Liberdade)	24.434,00 €
Construção WC no Parque de Merendas do Escarvote	5.000,00 €
Requalificação do Fontanário do terreiro da Fonte	15.000,00 €
Reparações diversas para escoamento de águas pluviais	5.000,00 €
Construção de valetas em diversas zonas da Freguesia	15.643,00 €
Toponímia	2.250,00 €
<b>Total</b>	<b>88.327,00 €</b>
<b>Nº de obras</b>	<b>8</b>

<b>Junta de Freguesia de Lamarosa</b>	
<b>obras/ ações</b>	<b>Valor(euros)</b>
Requalificação da Praceta na Rua da Lagoa - Andorinha	2.000,00 €
Requalificação do Lavadouro em Ardazubre	5.000,00 €
Requalificação da Fonte Centenária em Casais Vera Cruz	3.500,00 €
Entroncamento na Rua do Vale com Estrada Municipal 576 em Casais Vera Cruz	4.000,00 €
Requalificação da Fonte no Casal dos Carecos	3.000,00 €
Valetas em diversas ruas da freguesia	4.500,00 €
Aquisição de mobiliário urbano - Lamarosa	4.500,00 €
Construção de passeio junto da rotunda na E.N. 111 em Ardazubre	6.000,00 €
<b>Total</b>	<b>32.500,00 €</b>
<b>Nº de obras</b>	<b>8</b>

<b>Junta de Freguesia de Ribeira de Frades</b>	
<b>obras/ ações</b>	<b>Valor(euros)</b>
Construção de muro de suporte na Rua 15 de Agosto	15.000,00 €
Alargamento da via e construção de muro na Rua 15 de Agosto	11.000,00 €
Repavimentação do Beco da Fonte do Cano na Rua 15 de Agosto	3.900,00 €
Regularização de arruamento na Ribeira de Frades	8.826,00 €
Parque Infantil de Santa Eufémia - Vedação	3.000,00 €
<b>Total</b>	<b>41.726,00 €</b>
<b>Nº de obras</b>	<b>5</b>

<b>Junta de Freguesia de Santa Clara</b>	
<b>obras/ ações</b>	<b>Valor(euros)</b>
Recordatório da Rainha Santa/Mobiliário/Posto de Turismo	32.000,00 €
Construção de passeios nas Ruas Augusto Matos e Alto dos Barreiros	6.000,00 €
Repavimentação das Ruas Travessa Augusto Matos, 2ª Travessa Augusto Matos, Rua da Eira e Rua da Gruta	11.984,00 €
Arranjo das Escadas da Lapa	1.500,00 €
5% do Protocolo das Obras para o das Limpezas (artº 3º do Protocolo das Limpezas)	5.474,00 €
<b>Total</b>	<b>56.958,00 €</b>
<b>Nº de obras</b>	<b>5</b>

<b>Junta de Freguesia de Santa Cruz</b>	
<b>obras/ ações</b>	<b>Valor(euros)</b>
Melhoramento de passeios, na Estrada de Coseilhas, Rua 4 de Julho e Rua 1º Maio	5.087,00 €
Arranjo das Escadas da Rua Guerra Junqueiro/Rua Saragoça	10.000,00 €
Arranjo de passeio na Rua 1º de Maio, junto à Travessa da Rua 1º de Maio	1.500,00 €
Demolição da cabine elétrica e colocação de um armário/quadro para instalação do quadro elétrico do Polidesportivo da Pedrulha	1.500,00 €
<b>Total</b>	<b>18.087,00 €</b>
<b>Nº de obras</b>	<b>4</b>

<b>Junta de Freguesia de Santo António dos Olivais</b>	
<b>obras/ ações</b>	<b>Valor(euros)</b>
Reparação das escadas da Feira do Bairro Norton de Matos	3.000,00 €
Reorganização do estacionamento junto à escola Eugénio de Castro	12.114,43 €
Pavimentação da Travessa do Açude - Mainça	20.467,58 €
Valetas no Olival de S. Domingos	7.666,13 €
Requalificação da Praceta de Cabo Verde - Bairro Norton de Matos	15.000,00 €
Pavimentação do Cimo da Rua de Vale Linhares	5.123,40 €
Requalificação de separador rodoviário entre a Rua António José de Almeida e a Rua Nicolau Chanterene	2.000,00 €
Reparação de infiltrações na Junta de Freguesia	5.000,00 €
Construção de ossários e estufas	35.000,00 €
Remodelação de Instalações Sanitárias na Antiga Sede da Junta de Freguesia	4.000,00 €
Valor complementar para o protocolo de limpezas 5% - 1ª Tranche	12.286,30 €
Valor complementar para o protocolo de limpezas 5% - 2ª Tranche	12.286,30 €
Abertura e limpeza do caminho do Tovim	4.880,40 €
Construção da secretaria e instalações sanitárias no cemitério dos Olivais	35.000,00 €
Requalificação da Rua José Pinto Loureiro	7.500,00 €
<b>Total</b>	<b>181.324,54</b>
<b>Nº de obras</b>	<b>15</b>

<b>Junta de Freguesia de São Bartolomeu</b>	
<b>obras/ ações</b>	<b>Valor(euros)</b>
Regularização do passeio na Av. Emídio Navarro frente à Residencial Internacional - 2ª fase	5.500,00 €
Passagem Pedonal na Av. Navarro (estacionamento frente à Zara)	6.000,00 €
<b>Total</b>	<b>11.500,00 €</b>
<b>Nº de obras</b>	<b>2</b>

<b>Junta de Freguesia de São João do Campo</b>	
<b>obras/ ações</b>	<b>Valor(euros)</b>
Pavimentação da Rua das Maceiros 2ª fase	6.826,40 €
Pavimentação da Travessa 31 de Janeiro	3.657,00 €
Alargamento da Rua Serafim Chegança das Neves - 1ª fase	4.844,00 €
Pavimentação do Beco do Planalto	844,29 €
Pavimentação da Travessa da Rua Nova	2.130,60 €
Pavimentação do Beco S. Domingues	3.789,23 €
Pavimentação do Beco dos Oliveiras	2.779,32 €
Pavimentação do Beco dos Camaradas	1.609,08 €
Pavimentação da Rua do Formigal	2.194,20 €
<b>Total</b>	<b>28.674,12 €</b>
<b>Nº de obras</b>	<b>9</b>

<b>Junta de Freguesia de São Martinho de Árvore</b>	
<b>obras/ ações</b>	<b>Valor(euros)</b>
Execução de passeios e drenagem de águas pluviais na Freguesia - Rua do Moinho de Vento	8.250,00 €
Execução de passeios e drenagem de águas pluviais na Freguesia - Rua Fonte S. Pedro	16.200,00 €
Execução de passeios e drenagem de águas pluviais na Freguesia - Rua do Convento	3.300,00 €
<b>Total</b>	<b>27.750,00 €</b>
<b>Nº de obras</b>	<b>3</b>

<b>Junta de Freguesia de São Martinho do Bispo</b>	
<b>obras/ ações</b>	<b>Valor(euros)</b>
Requalificação do espaço da feira dos 7 e 23	9.700,00 €
Pavimentação da rua Chavinha - Estremão	9.900,00 €
Construção de coletor na Rua do Casal da Bemposta	5.800,00 €
Construção de espaço para colocação de abrigo dos SMTUC	4.600,00 €
Reparação do lavadouro do Gorgulhão	1.100,00 €
Construção de bases para contentores	4.700,00 €
Construção de valetas	2.600,00 €
Diversas reparações na Junta de Freguesia de S. Martinho do Bispo	1.300,00 €
Requalificação da Praça João Serrano - 2ª fase	61.800,00 €
Aplicação de tapete betuminoso na Rua da Escola Nova - Fala	6.300,00 €
Aplicação de tapete betuminoso na Rua Acácias Mimosas - Fala	4.200,00 €
Pavimentação da Rua Boca das Barreiras - Póvoa	8.600,00 €
Manutenção das estruturas do Pavilhão	1.500,00 €
<b>Total</b>	<b>122.100,00 €</b>
<b>Nº de obras</b>	<b>13</b>

<b>Junta de Freguesia de São Paulo de Frades</b>	
<b>obras/ ações</b>	<b>Valor(euros)</b>
Construção de passeios na Rua Eng Manuel Santos Rosa no Dianteiro	8.453,00 €
Pavimentação da Rua do Cabeço em Lordemão	8.000,00 €
Encaminhamento de águas pluviais na Rua Principal em Lordemão	3.500,00 €
Requalificação e pavimentação da Travessa da Escola em Coselhas	6.000,00 €
Requalificação da Travessa Camasão em Coselhas	4.000,00 €
Pavimentação da Travessa da Rua Municipal" – Carapinheira da Serra	3.000,00 €
Pavimentação de arruamento em Casal dos Penedos"- S. Paulo de Frades	4.000,00 €
Pavimentação da Rua Nova" – Casal da Rosa	3.500,00 €
Requalificação da Travessa da Ladeira do Camasão" – Coselhas	5.000,00 €
Requalificação do largo da Igreja" – S. Paulo de Frades (conclusão)	18.500,00 €
<b>Total</b>	<b>63.953,00 €</b>
<b>Nº de obras</b>	<b>10</b>

<b>Junta de Freguesia de São Silvestre</b>	
<b>obras/ ações</b>	<b>Valor(euros)</b>
Arranjo urbanístico do acesso e largo fronteiriço ao cemitério	31.000,00 €
Restauro do portão do cemitério	1.600,00 €
Restauro do vitral da capela da capela do cemitério	1.500,00 €
Reparação e pintura do muro do cemitério	1.100,00 €
Reparação da cobertura da capela do cemitério	19.813,00 €
<b>Total</b>	<b>55.013,00 €</b>
<b>Nº de obras</b>	<b>5</b>

<b>Junta de Freguesia de Sé Nova</b>	
<b>obras/ ações</b>	<b>Valor(euros)</b>
Higienização do Mercado do Calhabé - 3ª fase	30.000,00 €
Reparação dos passeios da Rua João Pinto Ribeiro - 2ª fase	20.000,00 €
<b>Total</b>	<b>50.000,00 €</b>
<b>Nº de obras</b>	<b>2</b>

<b>Junta de Freguesia de Souselas</b>	
<b>obras/ ações</b>	<b>Valor(euros)</b>
Construção de valetas e passeios na Marmeleira	10.000,00 €
Construção de valetas e passeios em Souselas	20.000,00 €
Construção de valetas e passeios em Sargento-mor	10.000,00 €
<b>Total</b>	<b>40.000,00 €</b>
<b>Nº de obras</b>	<b>3</b>

<b>Junta de Freguesia de Taveiro</b>	
<b>obras/ ações</b>	<b>Valor(euros)</b>
Requalificação do Largo da Igreja	5.000,00 €
<b>Total</b>	<b>5.000,00 €</b>
<b>Nº de obras</b>	<b>1</b>

<b>Junta de Freguesia de Torres do Mondego</b>	
<b>obras/ ações</b>	<b>Valor(euros)</b>
Calcetamento dos arruamentos 2ª fase na praia fluvial	12.000,00 €
Calcetamento do largo na Cova do Ouro	2.000,00 €
Beneficiação de valetas (CM 1151) - Palheiros	20.000,00 €
Alargamento da Rua da Fonte - Dianteiro	2.000,00 €
Requalificação do largo na Rua Cimo do Lugar - Dianteiro	2.000,00 €
Calcetamento da Travessa da fábrica - Dianteiro	3.800,00 €
Pavimentação do Largo 25 de Abril - Dianteiro	3.621,00 €
Alargamento da Travessa do Barbeiro (1ª fase) - Casal	20.000,00 €
Alargamento da Rua da Mata (3ª fase) - Casal da Misarela	4.200,00 €
Construção de abrigos SMTUC	6.000,00 €
<b>Total</b>	<b>75.621,00 €</b>
<b>Nº de obras</b>	<b>10</b>

<b>Junta de Freguesia de Trouxemil</b>	
<b>obras/ ações</b>	<b>Valor(euros)</b>
Construção de passeios e drenagem na Rua Principal - Alcarraques	5.993,00 €
<b>Total</b>	<b>5.993,00 €</b>
<b>Nº de obras</b>	<b>1</b>

<b>Junta de Freguesia de Vil de Matos</b>	
<b>obras/ ações</b>	<b>Valor(euros)</b>
Construção de passeios em Rios Frios / 2ª fase	5.890,00 €
<b>Total</b>	<b>5.890,00 €</b>
<b>Nº de obras</b>	<b>1</b>

## Resumo

Freguesias	Nº. de Obras Aprovadas	Valor total Aprovado	Nº. de Obras Executadas	Valor Total Executado
Almalaguês	10	104.606,00 €	9,0	89.606,00 €
Almedina	2	26.997,00 €	2,0	26.997,00 €
Ameal	6	44.436,00 €	5,0	40.436,00 €
Antanhol	4	55.460,00 €	3,0	43.160,00 €
Antuzede	7	55.631,00 €	7,0	55.631,00 €
Arzila	4	25.107,00 €	2,0	12.500,00 €
Assafarge	4	56.312,00 €	1,5	16.750,00 €
Botão	5	62.349,00 €	5,0	62.349,00 €
Brasfemes	7	48.561,00 €	7,0	48.561,00 €
Castelo Viegas	6	42.538,00 €	6,0	42.538,00 €
Ceira	6	78.738,00 €	3,0	30.738,00 €
Cernache	6	96.663,00 €	4,0	61.663,00 €
Eiras	9	110.327,00 €	8,0	88.327,00 €
Lamarosa	11	63.222,00 €	8,0	32.500,00 €
Ribeira de Frades	5	41.726,00 €	5,0	41.726,00 €
Santa Clara	9	106.484,00 €	8,0	54.770,50 €
Santa Cruz	14	82.998,00 €	4,0	18.087,00 €
Santo António dos Olivais	16	245.726,00 €	13,5	181.324,54 €
S. Bartolomeu	6	27.966,00 €	2,0	11.500,00 €
S. João do Campo	12	48.142,00 €	9,0	28.674,12 €
S. Martinho de Árvore	4	32.390,00 €	3,0	27.750,00 €
S. Martinho do Bispo	16	149.788,00 €	13,0	122.100,00 €
S. Paulo de Frades	14	84.953,00 €	10,0	63.953,00 €
S. Silvestre	5	55.013,00 €	5,0	55.013,00 €
Sé Nova	3	59.097,00 €	2,0	50.000,00 €
Souselas	6	63.809,00 €	3,0	40.000,00 €
Taveiro	5	48.164,00 €	1,0	5.000,00 €
Torre de Vilela	8	31.261,00 €	---	---
Torres do Mondego	10	75.621,00 €	10,0	75.621,00 €
Trouxemil	4	56.493,00 €	1,0	5.993,00 €
Vil de Matos	4	40.890,00 €	1,0	5.890,00 €
<b>TOTAIS</b>	<b>228</b>	<b>2.121.468,00 €</b>	<b>161,0</b>	<b>1.439.158,16 €</b>

– Protocolos Limpeza 2011

- A Câmara Municipal de Coimbra incluiu em 2011 nas GOP a verba de 530.369,00€ para a celebração dos Protocolos de Delegação de Competências de Conservação e Limpeza de Vias e Infra-estruturas Municipais, com as Juntas de Freguesia, de modo a manter as vias em adequadas condições de funcionalidade e segurança e simultaneamente envolver toda a comunidade na preservação das vias de circulação. No quadro anexo é descrita a repartição do apoio por Freguesia.

Freguesias	Total Aprovado	Total Executado
Almalaguês	26.152,00 €	19.614,00 €
Almedina	6.749,00 €	6.749,00 €
Ameal	11.109,00 €	11.109,00 €
Antanhol	13.865,00 €	10.398,75 €
Antuzede	13.908,00 €	13.908,00 €
Arzila	6.277,00 €	6.277,00 €
Assafarge	14.078,00 €	14.078,00 €
Botão	15.587,00 €	11.690,25 €
Brasfemes	12.140,00 €	9.105,00 €
Castelo viegas	10.635,00 €	10.635,00 €
Ceira	19.684,00 €	14.763,00 €
Cernache	24.166,00 €	24.166,00 €
Eiras	27.582,00 €	27.582,00 €
Lamarosa	15.806,00 €	15.806,00 €
Ribeira de frades	10.432,00 €	10.432,00 €
Santa clara	26.621,00 €	19.965,75 €
Santa cruz	20.750,00 €	20.750,00 €
Santo antónio dos olivais	61.432,00 €	46.074,00 €
S. Bartolomeu	6.991,00 €	1.747,75 €
S. João do campo	12.036,00 €	9.027,00 €
S. Martinho de árvore	8.098,00 €	8.098,00 €
S. Martinho do bispo	37.447,00 €	28.085,25 €
S. Paulo de frades	21.238,00 €	21.238,00 €
S. Silvestre	13.753,00 €	6.876,50 €
Sé nova	14.774,00 €	14.774,00 €
Souselas	15.952,00 €	15.952,00 €
Taveiro	12.041,00 €	12.041,00 €
Torre de vilela	7.815,00 €	5.861,25 €
Torres do mondego	18.905,00 €	18.905,50 €
Trouxemil	14.123,00 €	10.592,25 €
Vil de matos	10.223,00 €	7.667,25 €
<b>Total</b>	<b>530.369,00 €</b>	<b>453.968,50 €</b>

- Até ao momento foram executados 85,59% dos Protocolos das Limpezas correspondendo ao valor de 453 968,50 euros, ficando por realizar 14,40% do Protocolo referente ao valor de 76 400,50 euros, que será concretizado no início de 2012.



– Protocolos Educação 2011

- Foram ainda celebrados protocolos com as Juntas de Freguesia para “Conservação e Reparação de Estabelecimentos de Ensino do 1º. Ciclo do Ensino Básico e do Pré-Primário” no valor de 217.341,00 euros, cujo critério de afetação é calculado com base no número de salas de aula, refeitório, salas polivalentes, biblioteca e número de alunos.

**Protocolos /Educação 2011**  
**Descentralização e Reparação de Estabelecimentos**  
**Do 1º ciclo do Ensino Básico e do Pré-primário**

Freguesias	Valor total aprovado
Almalaguês	4.331,00 €
Almedina	4.251,00 €
Ameal	2.769,00 €
Antanhol	4.138,00 €
Antuzede	3.401,00 €
Arzila	2.121,00 €
Assafarge	4.541,00 €
Botão	4.753,00 €
Brasfemes	4.218,00 €
Castelo Viegas	1.377,00 €
Ceira	5.221,00 €
Cernache	5.042,00 €
Eiras	11.820,00 €
Lamarosa	4.882,00 €
Ribeira de Frades	4.525,00 €
Santa Clara	7.650,00 €
Santa Cruz	7.375,00 €
Santo António dos Olivais	58.330,00 €
S. Bartolomeu	3.684,00 €
S. João do Campo	5.684,00 €
S. Martinho de Árvore	2.874,00 €
S. Martinho do Bispo	22.297,00 €
S. Paulo de Frades	12.774,00 €
S. Silvestre	5.773,00 €
Sé Nova	4.291,00 €
Souselas	5.837,00 €
Taveiro	2.923,00 €
Torre de Vilela	2.170,00 €
Torres do Mondego	1.481,00 €
Trouxemil	5.375,00 €
Vil de Matos	1.433,00 €
<b>Totais</b>	<b>217.341,00 €</b>

- Apoio ao Funcionamento 2011
  - No seguimento dos apoios tidos em anos anteriores, manteve-se a dotação em Plano para transferência de verbas necessárias ao funcionamento e desempenho das Juntas de Freguesia na área Social. A verba total transferida foi de 310.000,00 euros e de importâncias iguais para todas as freguesias.
- Protocolos Obras 2010
  - Trabalhos ainda referentes à conclusão do Protocolo de Delegação de Competências de 2010 no montante de 502.085,99 €, do qual se elaboraram vistorias e autos de medição de trabalhos na totalidade do montante, correspondentes a 44 obras, finalizando assim todos os protocolos de 2010. Nos quadros seguintes encontram-se indicadas as obras realizadas por cada Junta de Freguesia e montantes despendidos, no que diz respeito à conclusão das obras de 2010.

#### Protocolo de delegação de competências municipais (2010 – conclusão)

Junta de Freguesia de Almalaguês	
obras/ações	Valor (euros)
Requalificação do Largo do Rossio - Monforte	1.200,00
Requalificação de fonte no Largo da Igreja em Rio de Galinhas	9.500,00
Alargamento da via no Bairro Novo - Rio de Galinhas	2.500,00
Coletor de águas de pluviais - Carpinteiros	750,00
Aquisição de sinalização de Trânsito - por toda a Freguesia	7.500,00
<b>Total</b>	<b>21.450,00 €</b>
<b>Nº de obras</b>	<b>5</b>

Junta de Freguesia de Arzila	
obras/ações	Valor (euros)
Construção de muro na Rua da Fonte	17.000,00 €
<b>Total</b>	<b>17.000,00 €</b>
<b>Nº de obras</b>	<b>1</b>

Junta de Freguesia de Ceira	
obras/ações	Valor (euros)
Recuperação da Capela de Santo Cristo e área envolvente - Ceira	10.000,00 €
Construção de muro de suporte na Rua da Boiça - Vendas de Ceira	22.000,00 €
<b>Total</b>	<b>32.000,00 €</b>
<b>Nº de obras</b>	<b>2</b>

Junta de Freguesia de Cernache	
obras/ações	Valor (euros)
Alargamento e pavimentação da Estrada da Etar - Vila Pouca	10.000,00 €
Requalificação do espaço envolvente ribeira/Museu Moinho das Lapas	30.000,00 €
<b>Total</b>	<b>40.000,00 €</b>
<b>Nº de obras</b>	<b>2</b>

<b>Junta de Freguesia de Eiras</b>	
<b>obras/ações</b>	<b>Valor (euros)</b>
Requalificação do estaleiro da Junta	25.960,00 €
Construção de passeios em diversas zonas da Freguesia	18.000,00 €
Reparações diversas em escoamento de águas pluviais	7.000,00 €
Requalificação da rotunda do Bairro do Brinca (Praceta 1º de Dezembro)	13.000,00 €
Pavimentação da Rua entrada da Rua da Pragueira	3.000,00 €
<b>Total</b>	<b>66.960,00 €</b>
<b>Nº de obras</b>	<b>5</b>

<b>Junta de Freguesia de Lamarosa</b>	
<b>obras/ações</b>	<b>Valor (euros)</b>
Construção de plataforma sobrelevada e lombas redutoras de velocidade na freguesia	9.200,00 €
<b>Total</b>	<b>9.200,00 €</b>
<b>Nº de obras</b>	<b>1</b>

<b>Junta de Freguesia de Santa Cruz</b>	
<b>obras/ações</b>	<b>Valor (euros)</b>
Pavimentação da Rua da Primavera e Pátio do Ferreira, na Pedrulha	11.000,00 €
Requalificação da Travessa da Rua Guerra Junqueiro	20.000,00 €
Arranjo das Escadas da Rua de Saragoça	8.945,00 €
<b>Total</b>	<b>39.945,00 €</b>
<b>Nº de obras</b>	<b>3</b>

<b>Junta de freguesia de Santo António dos Olivais</b>	
<b>obras/ações</b>	<b>Valor (euros)</b>
Requalificação da envolvente do Centro de Saúde do Bairro Norton de Matos	19.990,00 €
Pavimentação da Travessa da Ladeira do Chão do Bispo	2.845,00 €
Construção de passeio para a colocação de abrigos do SMTUC - 2º fase	13.000,00 €
Construção de acesso para deficientes na Praça Infante D. Henrique - Bairro Norton de Matos	800,00 €
Construção de edifício de apoio ao cemitério de Santo António dos Olivais	20.000,00 €
Pequenas reparações de betuminoso na Freguesia	3.800,00 €
<b>Total</b>	<b>60.435,00</b>
<b>Nº de obras</b>	<b>6</b>

<b>Junta de Freguesia de São Bartolomeu</b>	
<b>obras/ações</b>	<b>Valor (euros)</b>
Regularização do passeio na Av. Emídio Navarro frente à Residencial Internacional	13.000,00 €
Regularização do pavimento na Rua das Padeiras	1.000,00 €
<b>Total</b>	<b>14.000,00 €</b>
<b>Nº de obras</b>	<b>2</b>

<b>Junta de Freguesia de São Martinho do Bispo</b>	
<b>obras/ações</b>	<b>Valor (euros)</b>
Requalificação da Praça João Serrano	19.088,00 €
<b>Total</b>	<b>19.088,00 €</b>
<b>Nº de obras</b>	<b>1</b>

<b>Junta de Freguesia de São Paulo de Frades</b>	
<b>obras/ações</b>	<b>Valor (euros)</b>
Requalificação do fontanário no Casal Lourenço Matos	4.000,00 €
Construção de passeios na Rua Principal em Lordemão	4.000,00 €
Beneficiação do Largo de São Paulo de Frades	38.580,00 €
Requalificação do fontanário na Rua do Limonete - Rocha Nova	5.000,00 €
Construção de valetas na Rua do Olival em Lordemão	2.000,00 €
<b>Total</b>	<b>53.580,00 €</b>
<b>Nº de obras</b>	<b>5</b>

<b>Junta de Freguesia de Sé Nova</b>	
<b>obras/ações</b>	<b>Valor (euros)</b>
Reparação de passeios na Rua Henriques Seco - 2ª fase	34.176,00 €
<b>Total</b>	<b>34.176,00 €</b>
<b>Nº de obras</b>	<b>1</b>

<b>Junta de Freguesia de Souselas</b>	
<b>obras/ações</b>	<b>Valor (euros)</b>
Construção de passeios e valetas em Sargento-Mor	22.000,00 €
Construção de valetas e passeios na Marmeleira	2.400,00 €
<b>Total</b>	<b>24.400,00 €</b>
<b>Nº de obras</b>	<b>2</b>

<b>Junta de Freguesia de Taveiro</b>	
<b>obras/ações</b>	<b>Valor (euros)</b>
Construção de passeio na Rua Júlio Araújo Vieira	8.573,99 €
<b>Total</b>	<b>8.573,99 €</b>
<b>Nº de obras</b>	<b>1</b>

Junta de Freguesia de Trouxemil	
obras/ações	Valor (euros)
Requalificação da antiga sede de Junta em casa mortuária e de apoio às coletividades - Trouxemil	6.000,00 €
Construção de passeios e drenagem de águas pluviais na Rua Escola - Trouxemil	5.000,00 €
Construção de passeios na Estrada Principal de Alcarraques	9.000,00 €
Requalificação da fonte da Cioga	16.123,00 €
<b>Total</b>	<b>36.123,00</b>
<b>Nº de obras</b>	<b>4</b>

Junta de Freguesia de Vil de Matos	
obras/ações	Valor (euros)
Construção de caixas de limpeza em Vil de Matos	1.755,00 €
Construção de valetas em Mourelas e Rios Frios	2.600,00 €
Construção de passeios em Rios Frios	20.800,00 €
<b>Total</b>	<b>25.155,00 €</b>
<b>Nº de obras</b>	<b>3</b>

## Resumo de ações constantes do ano de 2010 executadas em 2011

Juntas de Freguesia	Obras de 2010 transferidas para 2011	Valor dos trabalhos executados
Almalaguês	5	21.450,00 €
Arzila	1	17.000,00 €
Ceira	2	32.000,00 €
Cernache	2	40.000,00 €
Eiras	5	66.960,00 €
Lamarosa	1	9.200,00 €
Santa Cruz	3	39.945,00 €
Santo António dos Olivais	6	60.435,00
São Bartolomeu	2	14.000,00 €
São Martinho do Bispo	1	19.088,00 €
São Paulo de Frades	5	53.580,00 €
Sé Nova	1	34.176,00 €
Souselas	2	24.400,00 €
Taveiro	1	8.573,99 €
Trouxemil	4	36.123,00
Vil de Matos	3	25.155,00 €
<b>Total</b>	<b>44</b>	<b>502.085,99 €</b>

**Construção/Recuperação de Sedes de Juntas de Freguesia**

## – Ceira (Sede da Junta e Centro de Saúde)

- “Construção da Extensão de Saúde e Sede da Junta de Freguesia de Ceira”
  - ◆ Aprovação da cessão da posição contratual do prazo de execução de 285 dias para a realização dos trabalhos em 09/03/2011.
  - ◆ Celebração do contrato de cessão da posição contratual da empresa pelo valor de 975.895,99€ e no prazo de 285 dias.
  - ◆ Auto de Consignação de trabalhos em 15/06/2011.
  - ◆ No final de 2011: Execução física da obra em 19,87%.
  - ◆ Colaboração na Fiscalização de Obra, nas especialidades de Infra-estruturas Elétricas, Telefónicas/Informática, Sistemas Automáticos de Detecção de Incêndio, Sistema de Detecção de Intrusão, Sistema de Detecção de Monóxido de Carbono, Aquecimento, Ventilação, Ar Condicionado, Solar Térmica, Águas Quentes Sanitárias, Redes de Gás e Instalações Eletromecânicas de Transporte Vertical.

## – Santa Clara (Sede da Junta)

- “Ampliação da Sede da Junta de Freguesia de Santa Clara”
  - ◆ Auto de Receção Definitiva de 06/04/2011.
  - ◆ Aprovação da Receção Definitiva da empreitada, do cancelamento da garantia bancária e a restituição dos valores retidos para reforço da garantia, em 18/04/2011.
  - ◆ No final de 2011: Empreitada recebida definitivamente.

**Apoio a investimentos e ações diversas das Juntas de Freguesia**

## – Pedidos de elaboração de projetos:

- Sinalização rodoviária para ao arruamento de acesso ao Centro de saúde de Almalaguês;
- Requalificação do Beco da Pedreira – Almedina;
- Requalificação do Beco e escadas da Carqueija – Almedina;
- Infra-estruturas elétricas e ITED no Beco da Amoreira Almedina;
- Requalificação do Largo da Palmeira em Cernache;
- Requalificação da adução e mina de alimentação de água á fonte do Largo da igreja em Eiras;
- Entrocamento da Rua do Vale com a EM 576 em Casais de Vera Cruz – Lamarosa;
- Coletor pluvial na Estrada de Coselhas – Santa Cruz (Águas de Coimbra, EEM);
- Requalificação da Praça de Cabo Verde - Bairro Norton de Matos – Santo António dos Olivais;
- Requalificação da Praça da India Portuguesa - Bairro Norton de Matos – Santo António dos Olivais;
- Drenagem pluvial na Rua do Plátano – São João do Campo (Águas de Coimbra, EEM);
- Execução de valetas na EN 111 – São Martinho de Árvore;
- Rede de drenagem pluvial na EN 111 – São Martinho de Árvore (estudo prévio - Águas de Coimbra, EEM);
- Rede de drenagem pluvial na Rua dos Loureiros – Fala – São Martinho do Bispo (Águas de Coimbra, EEM);
- Sinalização rodoviária para a Praça João Serrano – São Martinho do Bispo;
- Drenagem pluvial na Rua Nosso Senhor dos Aflitos – Trouxemil (Águas de Coimbra, EM);

– Elaboração de projetos:

Foram elaborados pequenos estudos, projetos e orçamentos para apoio à realização das obras dos protocolos de delegação de competências, promovidos pelas freguesias, tais como:

- Requalificação do Beco da Amoreira – Freguesia de Almedina;
- Bar de apoio ao jardim de Vila Pouca do Campo – Freguesia do Ameal;
- Requalificação do largo da Rua da Igreja – Freguesia de Antuzede;
- Remodelação do Centro Cívico de Antuzede (2ª fase) - Freguesia de Antuzede;
- Requalificação do Beco B - Freguesia de Arzila;
- Requalificação do Beco da Pega - Freguesia de Arzila;
- Requalificação da Fonte Velha - Freguesia de Arzila;
- Construção de sanitários no cemitério – Freguesia de Assafarge;
- Repavimentação da Ladeira da Igreja – Freguesia de Ceira;
- Requalificação do Largo da Palmeira - Freguesia de Cernache;
- Construção do Mercado Periódico – Freguesia de Cernache;
- Instalações sanitárias no parque de merendas do Escravote - Freguesia de Eiras;
- Requalificação do estaleiro da Junta de Freguesia - Freguesia de Eiras;
- Construção de valetas na Rua das Hortas no Murtal - Freguesia de Eiras;
- Construção de valetas na Rua Vale do Ramalheiro - Cordovão - Freguesia de Eiras;
- Requalificação do lavadouro de Ardazubre - Freguesia de Lamarosa;
- Requalificação do cruzamento da Rua do Vale com a EM 576 em Casais de Vera Cruz - Freguesia de Lamarosa;
- Requalificação da fonte de Casal do Carecos - Freguesia de Lamarosa;
- Requalificação da fonte centenária em Casais de Vera Cruz - Freguesia de Lamarosa;
- Requalificação da zona de lazer na Rua da Fonte em Andorinha - Freguesia de Lamarosa;
- Requalificação de passeios na Rua do Observatório - Freguesia de Santa Clara;
- Recuperação da capela Nª Srª da Conceição (2ª versão) – Bordalo - Freguesia de Santa Clara;
- Requalificação do Parque Infantil na Rua Padre Melo na Conchada – Freguesia de Santa Cruz;
- Requalificação da Rua da Igreja na Pedrulha - Freguesia de Santa Cruz;
- Requalificação do cruzamento do bairro Nª Srª de Fátima - Freguesia de Santa Cruz;
- Requalificação dos jardins na Rua do Plátano - Freguesia de Santa Cruz;
- Arranjo urbanístico da Praça de Cabo Verde - Freguesia de Sto António dos Olivais;
- Arranjo urbanístico da Praça da Índia Portuguesa - Freguesia de Sto António dos Olivais;
- Requalificação do campo de jogos e parque de lazer no Bairro Norton de Matos - Freguesia de Sto António dos Olivais;
- Requalificação do estacionamento na Rua Almirante Gago Coutinho- Freguesia de Sto António dos Olivais;
- Construção de secretaria e instalações sanitárias no cemitério dos Olivais - - Freguesia de Sto António dos Olivais;
- Requalificação do entroncamento da EM1134 com a EM574 – Freguesia de S. João do Campo;
- Requalificação do Cruzamento do largo do Freixo com a Rua Jaime Cortesão – Freguesia de S. João do Campo;
- Requalificação da capela de São Martinho de Árvore – Freguesia de São Martinho de Árvore;

- Requalificação da cobertura da capela do cemitério – Freguesia de S. Silvestre;
- Requalificação de passeios na Travessa da Rua dos Combatentes – Freguesia de Sé Nova;
- Remodelação das lojas 14 e 15 do Mercado do Calhabé - Freguesia de Sé Nova;
- Requalificação de passeios na Rua do Teodoro (1ª e 2ª fase) - Freguesia de Sé Nova;
- Construção de passeios e valetas na Rua do Lagar em Sargento-Mor (1ª e 2ª fase) - Freguesia de Souselas;
- Construção de passeios e estacionamento em Zouparria do Monte - Freguesia de Souselas;
- Construção de valetas e passeios na Rua João Pereira Gonçalves (1ª e 2ª fase) na Marmeleira - Freguesia de Souselas;
- Construção de valetas na Rua do Pinheiro Manso em S. Martinho do Pinheiro - Freguesia de Souselas;
- Construção de valetas na Rua 1º de Maio na Marmeleira - Freguesia de Souselas;
- Construção de valetas na Rua da Fonte em Sargento-Mor - Freguesia de Souselas;
- Construção de valetas na Rua do Alto da Pata em Sargento-Mor - Freguesia de Souselas;
- Construção de passeios na Rua Vale de S. Pedro em Souselas (1ª, 2ª e 3ª fases) - Freguesia de Souselas;
- Construção de passeios na Rua Zeca Afonso (1ª fase) - Freguesia de Souselas;
- Pavimentação de valetas na Rua dos Correios - Freguesia de Souselas;
- Remodelação dos anexos para instalação da Cruz Vermelha – Freguesia de Taveiro;
- Remodelação da cobertura da Junta de Freguesia - Freguesia de Torre de Vilela;
- Requalificação do acesso e construção de parque de estacionamento no cemitério de Alcarraques - Freguesia de Trouxemil;
- Requalificação do Largo Nosso Sr. Dos Aflitos - Freguesia de Trouxemil;
- Requalificação de edifício para Capela de Mortuária - Freguesia de Trouxemil;
- Requalificação da fonte em Portela de Mourelas – Freguesia de Vil de Matos.

– Acompanhamento de obras e fiscalização:

Fiscalização de todas as obras dos protocolos executadas pelas freguesias. As obras de maior relevo são:

- Iluminação no Campo de futebol de Almalaguês
- Pavimentação da ligação Posto Médico/Instituto e Rua do Futuro – Almalaguês
- Remodelação de passeios na Rua do Brasil - Almedina
- Construção de bar de apoio ao jardim em Vila Pouca do Campo
- Reparação do Parque Infantil em Vila Pouca do Campo
- Construção de passeios na Rua da Escola e Zona Industrial (Rotunda do Plátano) – Antanho
- Remodelação do Centro Cívico da Póvoa do Pinheiro - 1ª fase
- Requalificação Beco B e do Beco da Pega – Arzila
- Construção de passeios e valetas em Assafarge
- Requalificação do Largo da Junta de Freguesia (2ª fase)
- Construção de sanitários e arrumos no cemitério (1ª fase) – Brasfemes
- Construção da estrada na rua do Albanés de acesso ao cemitério (1ª fase) – Castelo Viegas
- Construção de muro na Boiça – Ceira
- Requalificação do Largo da Praça – Cernache



- Requalificação do espaço envolvente - Rio/Moinho das Lapas (2ª fase)
  - Construção de passeio na Rua Arnaldo Simões Januário (Bairro da Liberdade)
  - Requalificação da Fonte Centenária em Casais Vera Cruz
  - Construção de muro de suporte na Rua 15 de Agosto
  - Recordatório da Rainha Santa/Mobiliário/Posto de Turismo – Santa Clara
  - Arranjo das Escadas da Rua Guerra Junqueiro/Rua Saragoça
  - Construção de ossários e estufas no cemitério dos Olivais – Santo António dos Olivais
  - Arranjo urbanístico do acesso e largo fronteiro ao cemitério
  - Reparação da cobertura da capela do cemitério
  - Higienização do Mercado do Calhabé - 3ª fase
  - Alargamento da Travessa do Barbeiro (1ª fase) no Casal da Misarela
- No intuito de apoiar iniciativas de carácter cultural, social ou desportivo, elaboraram-se propostas para a realização de transferências correntes ou de capital sob a forma de subsídios, de modo a suprir dificuldades financeiras manifestadas por algumas entidades (Juntas de Freguesia, Coletividades e Entidades Públicas), durante a execução das obras a que se propuseram, nomeadamente:
- Requalificação do Pavilhão do Pavilhão Polivalente de Cernache, Junta de Freguesia de Cernache – Subsídio, no montante de 10.000,00 €;
  - Requalificação do Largo Sr. dos Aflitos, Junta de Freguesia de Trouxemil – Subsídio, no montante de 45.000,00 €;
  - Centro Cultural de S. Martinho do Pinheiro, Junta de Freguesia de Souselas – Subsídio, no montante de 10.000,00 €;
  - Requalificação da Praça de Cabo Verde, Bairro Norton de Matos, Junta de Freguesia de Santo António dos Olivais – Subsídio, no montante de 40.000,00 €;
  - Requalificação do Espaço para a Instalação da Extensão em Taveiro da Cruz Vermelha, Junta de Freguesia de Taveiro – Subsídio, no montante de 20.000,00 €;
  - Requalificação da Capela de São Sebastião, Junta de Freguesia de São Martinho de Árvore – Subsídio, no montante de 15.000,00 €;
  - Obras de Remodelação e Beneficiação da Antiga Escola da Póvoa do Pinheiro, Junta de Freguesia de Antuzede – Subsídio, no montante de 5.000,00 €;
  - Requalificação do Largo da Capela de Antanhol, Junta de Freguesia de Antanhol – Subsídio, no montante de 40.000,00 €;
  - Drenagem Pluvial na Rua do Plátano, Junta de Freguesia de São João do campo – Subsídio, no montante de 31.500,00 €;
  - Apoio à realização do desfile de Carnaval, Junta de Freguesia de Santo António dos Olivais – Subsídio, no montante de 5.000,00 €;
  - Capela da N. Sra. da Conceição, Bordalo – Subsídio, no montante de 15.000,00 €;
  - Aquisição de imóvel para museu, Junta de Freguesia de Ribeira de Frades – Subsídio, no montante de 15.000,00 €;
  - Associação da Juventude Desportiva Recreativa de Arzila – Subsídio, no montante de 9.000,00 €;
  - Rede de drenagem de águas pluviais nas ruas do Santo Cristo, de Viseu e José da Cunha, Eiras – elaboração do processo para concurso.
- Apoio Técnico
- Dado apoio técnico na área de coordenação de segurança no decurso da seguinte empreitada “Centro Paroquial de Bem-Estar Social de Almalaguês” promovidas por IPSS;

## Balancete das Grandes Opções do Plano de 2011

Unid.: euro

Obj.	Prog.	Projeto		Designação	Código Orçamental	Dotação	Cabimentado	Comprometido	Faturado anterior	Faturado do ano	Faturado total	Pago
		Ano/N.º	Ação									
03	001			<b>Descentralização e Apoio às Juntas de Freguesia</b>		<b>6.219.736</b>	<b>5.628.543</b>	<b>4.703.737</b>	<b>407.274</b>	<b>3.296.570</b>	<b>3.703.845</b>	<b>3.264.669</b>
03	001	2002/36		Transferências p/ Juntas de Freguesia		4.644.670	4.103.948	3.239.062	189.859	3.049.203	3.239.062	2.868.467
03	001	2002/36	1	Protocolos Obras 2011	0102 0805010201	2.121.468	2.121.467	1.441.346	0	1.441.346	1.441.346	1.194.623
03	001	2002/36	2	Protocolos Limpeza 2011	0102 0405010201	530.369	530.369	453.970	0	453.970	453.970	366.672
03	001	2002/36	3	Protocolos Educação 2011	0102 0405010201	217.341	217.341	217.341	0	217.341	217.341	217.341
03	001	2002/36	4	Apoio ao funcionamento 2011	0102 0405010201	310.000	310.000	310.000	0	310.000	310.000	310.000
03	001	2002/36	5	Protocolos 2009 (Tranf. Capital)	0102 0805010201	33.110	26.340	13.540	13.540	0	13.540	13.540
03	001	2002/36	6	Protocolos Obras 2010	0102 0805010201	1.191.434	791.658	696.093	176.319	519.774	696.093	659.519
03	001	2002/36	7	Protocolo Limpeza 2010	0102 0405010201	131.357	0	0	0	0	0	0
03	001	2002/36	8	Transf. p/ recenseamento e atos eleitorais Construção/recuperação de sedes de Juntas de Freguesia	0102 0405010299	109.591	106.773	106.772	0	106.772	106.772	106.772
03	001	2002/38				1.026.987	989.155	957.454	6.408	194.832	201.240	159.502
03	001	2002/38	1	Ameal	0303 07010307	1.583	180	0	0	0	0	0
03	001	2002/38	2	Requalificação de sede da Junta de Freguesia de Arzila	14 07010307	10	0	0	0	0	0	0
03	001	2002/38	3	Ceira (Sede da Junta e Centro de Saúde)	0303 07010307	993.853	957.454	957.454	6.408	194.832	201.240	159.502
03	001	2002/38	7	Trouxemil	0303 07010307	31.521	31.520	0	0	0	0	0
03	001	2002/38	9	Lamarosa	0303 07010307	10	0	0	0	0	0	0
03	001	2002/38	10	Outras sedes de Juntas de Freguesia	14 07010307	10	0	0	0	0	0	0
03	001	2002/264		Apoio a invest. e ações diver. das J.Freg.		548.079	535.440	507.222	211.007	52.536	263.543	236.700
03	001	2002/264	1	Elaboração de projetos	0301 07030313	5.000	900	0	0	0	0	0
03	001	2002/264	2	Transferências correntes diversas	0102 0405010299	26.628	20.458	19.871	0	7.693	7.693	7.693
03	001	2002/264	3	Transferências de capital diversas	0102 0805010299	483.811	481.737	459.507	211.007	42.000	253.007	229.007
03	001	2002/264	4	Locação de bens	0102 020208	10	0	0	0	0	0	0
03	001	2002/264	5	Construção de passeios	14 07030301	10	0	0	0	0	0	0
03	001	2002/264	6	Transferências para aquisição equipamentos para as freguesias	0102 0805010299	10	0	0	0	0	0	0
03	001	2002/264	7	Recuperação da capela da N. Sr.ª da Conceição - Bordalo	14 080701	18.600	18.600	15.000	0	0	0	0
03	001	2002/264	8	Apoio a associações/instituições	14 080701	14.010	13.745	12.843	0	2.843	2.843	0

**03 002 Programa de “Função Social do Transporte Público”**

No âmbito do programa de “Função Social do Transporte Público”, foram desenvolvidas as seguintes atividades:

**Apoio ao investimento dos SMTUC**

<b>Transferências de participações e Subsídios para os SMTUC</b>	
<b>Correntes:</b>	
Subsídio à Exploração - Compensação no Custo Social dos Transportes	4.320.000
Subsídio à Exploração - Verba Adicional correspondente ao Subsídio de Férias e de Natal	360.000
Comparticipação Financeira destinada a fazer face a compromissos com a ADSE	220.000
Subsídio atribuído no valor das taxas cobradas pelo SPM, nos termos da portaria 1424/01, de 13 de Dezembro	40.060
Comparticipação Financeira no âmbito do Passe Sub23@superior.pt	358.567
Compensação Financeira no âmbito do Contrato-Programa relativo ao passe 4_18@escola.pt	119.323
<b>Capital:</b>	
Comparticipação Financeira relativa ao Acordo de Colaboração Técnico-Financeira com o IMTT para aquisição de 4 veículos pesados de passageiros	580.300
<b>Total</b>	<b>5.998.250</b>

**Colocação de abrigos para transportes públicos**

– Ligação à rede de Iluminação Pública

- Preparação e desenvolvimento de todos os procedimentos necessários para a abertura de Ajuste Direto – Regime Geral, Adjudicação da Empreitada, “Ligação de abrigos de passageiros à rede de Iluminação Pública - 2011” do Município de Coimbra de abrigos que entretanto tenham sido instalados no Concelho.
- Abertura de Procedimento no Portal da VortalGov.
- Foi efetuado o Relatório Final por parte do Júri do Concurso propondo a adjudicação pelo valor de 43.051,89€ com um prazo de execução de 180 dias.
- Empreitada Adjudicada em dia 03/06/2011.
- Situação Física em 31/12/2011: Trabalhos a desenrolarem-se encontrando-se 12,15% dos mesmos executados.

**Balancete das Grandes Opções do Plano de 2011**

Unid.: euro

Obj.	Prog.	Projeto		Designação	Código Orçamental	Dotação	Cabimentado	Comprometido	Faturado anterior	Faturado do ano	Faturado total	Pago
		Ano/N.º	Ação									
03	002			<b>Função Social do Transporte Público</b>		<b>8.020.548</b>	<b>6.389.149</b>	<b>6.376.171</b>	<b>16.123</b>	<b>6.294.878</b>	<b>6.311.001</b>	<b>6.292.899</b>
03	002	2002/196		Apoio ao funcionamento dos SMTUC		4.970.010	4.941.678	4.940.060	0	4.940.060	4.940.060	4.940.060
03	002	2002/196	1	Compensação no custo social transportes/SMTUC	0102 05050101	4.320.000	4.320.000	4.320.000	0	4.320.000	4.320.000	4.320.000
03	002	2002/196	2	Transferências correntes/ADSE	0102 0405010301	220.000	220.000	220.000	0	220.000	220.000	220.000
03	002	2002/196	3	Outros subsídios - equilíbrio financeiro	0102 05050101	360.000	360.000	360.000	0	360.000	360.000	360.000
03	002	2002/196	4	Outras transferências	0102 0405010301	10	0	0	0	0	0	0
03	002	2002/196	5	Taxa de remoção e bloq. de veículos (Cobranças Policia Municipal)	0102 05050101	70.000	41.678	40.060	0	40.060	40.060	40.060

## Balancete das Grandes Opções do Plano de 2011

Unid.: euro

Obj.	Prog.	Projeto		Designação	Código Orçamental	Dotação	Cabimentado	Comprometido	Faturado anterior	Faturado do ano	Faturado total	Pago
		Ano/N.º	Ação									
03	002	2002/197		Apoio ao investimento dos SMTUC		2.620.788	1.058.190	1.058.190	0	1.058.190	1.058.190	1.058.190
03	002	2002/197	1	Transf. capital/Apoios Administ. Central - PIDDAC	0102 0805010301	580.310	580.300	580.300	0	580.300	580.300	580.300
03	002	2002/197	2	Construção das instalações SMTUC/Apoio REFER/CMC	0102 0805010301	10	0	0	0	0	0	0
03	002	2002/197	3	Outros apoios da Câmara - capital	0102 0805010301	10	0	0	0	0	0	0
03	002	2002/197	4	Concessão de empréstimos	0103 09060802	820.000	0	0	0	0	0	0
03	002	2002/197	5	Transf. capital da Administ. Central para renovação da frota	0102 0805010301	10	0	0	0	0	0	0
03	002	2002/197	6	Renovação da Frota - Transf. CMC	0102 0805010301	100.000	0	0	0	0	0	0
03	002	2002/197	9	Frota - Apoio CMC	0102 0805010301	10	0	0	0	0	0	0
03	002	2002/197	10	Novas Instalações Linhas Elétricas	0102 0805010301	10	0	0	0	0	0	0
03	002	2002/197	11	Novas Instalações - Edifício Subestação	0102 0805010301	10	0	0	0	0	0	0
03	002	2002/197	12	Novas Instalações - Subestações/Postos de Transformação	0102 0805010301	10	0	0	0	0	0	0
03	002	2002/197	13	Nova Bilhética - IMTT	0102 0805010301	600.000	0	0	0	0	0	0
03	002	2002/197	15	Passes 4-18@escola.pt (Protocolo com a Sec. de Estado dos Transportes) - 2010	0102 0405010301	32.731	32.731	32.731	0	32.731	32.731	32.731
03	002	2002/197	16	Passes 4-18@escola.pt (Protocolo com a Sec. de Estado dos Transportes) - 2011	0102 0405010301	98.929	86.592	86.592	0	86.592	86.592	86.592
03	002	2002/197	17	Passes Sub-23 (Protocolo com a Sec. de Estado dos Transportes) - 2009	0102 0405010301	54.769	54.769	54.769	0	54.769	54.769	54.769
03	002	2002/197	18	Passes Sub-23 (Protocolo com a Sec. de Estado dos Transportes) - 2010	0102 0405010301	159.462	158.706	158.706	0	158.706	158.706	158.706
03	002	2002/197	19	Passes Sub-23 (Protocolo com a Sec. de Estado dos Transportes) - 2011	0102 0405010301	174.517	145.092	145.092	0	145.092	145.092	145.092
03	002	2002/198		Parques de Estacionamento		30	0	0	0	0	0	0
03	002	2002/198	2	Novos parques periféricos	0303 07010413	10	0	0	0	0	0	0
03	002	2002/198	3	Praça da República (acomp.)	0303 07010413	10	0	0	0	0	0	0
03	002	2002/198	4	Acordo cooperação com a UC - Largo D. Dinis	0102 080306	10	0	0	0	0	0	0
03	002	2002/199		Passes combin. / bimodais / transportadoras	0202 02021001	364.700	340.428	340.428	14.265	296.628	310.894	292.791
03	002	2002/201		Colocação de abrigos p/ transportes públicos		64.980	48.853	37.493	1.858	0	1.858	1.858
03	002	2002/201	1	Fornecimento e instalação de abrigos	0303 07011002	10	0	0	0	0	0	0
03	002	2002/201	2	Ligação à rede de iluminação pública	0303 07010404	64.970	48.853	37.493	1.858	0	1.858	1.858
03	002	2002/312		Nova Estação Coimbra-B-Prot.c/REFER e M.Mond.		40	0	0	0	0	0	0
03	002	2002/312	1	Acompanhamento	0301 07030301	10	0	0	0	0	0	0
03	002	2002/312	2	Pass.inferior ao C.F. e arruam.envolv.-construção	0303 07030301	10	0	0	0	0	0	0
03	002	2002/312	3	Lig. Coimbra B-A - pavim.do espaço canal CF	0303 07030301	10	0	0	0	0	0	0
03	002	2002/312	4	Transportes alternativos	0303 02021001	10	0	0	0	0	0	0

### 03 003 Programa de “Ação Social e Família”

No âmbito do programa de “Ação Social e Família”, foram desenvolvidas as seguintes atividades:

- Tem sido criado respostas de proximidade junto da população idosa, quer através da satisfação das necessidades básicas com o fornecimento de refeições ao domicílio, quer no estímulo ao voluntariado junto da população isolada e dependente. O serviço de teleassistência ao domicílio, é uma realidade nestes últimos oito anos bem como as comemorações culturais e recreativas de datas festivas.
- Prestação de apoio à população sem abrigo através dos giros noturnos assegurados pela Equipa Móvel de Intervenção Social, constituída por voluntários. Esta equipa faz a distribuição de suplementos alimentares e cobertores na época do frio, assim como, motivando esta população para a saída da rua e promovendo a articulação inter-institucional.
- O Centro de Recursos – Úbau é outro projeto de impacto junto da população carenciada e Instituições do concelho, que em colaboração com as estas tenta minimizar as carências de famílias em situação de desfavorecimento social.
- O projeto “Município Voluntário” que consiste na dinamização de um Banco de Voluntariado cuja principal função é o recrutamento e o encaminhamento/colocação de voluntários em instituições que desenvolvem ações nas variadas áreas de intervenção social.
- O Banco de Voluntariado da autarquia foi implementado em 2004, a desenvolver atividades de voluntariado, distribuídos por cerca de 60 entidades e projetos.
- No que se refere à infância e juventude, o apoio com o destacamento de técnicos na Comissão de Proteção de Crianças e Jovens de Coimbra e a assunção de atividades do seu Plano de Ação, assim como a medida de apoio criada para as Famílias Numerosas, com o Cartão Social, revela uma atuação destinada à família, tendo sido assumidas as comemorações do Dia Internacional da Família e da Criança.
- A ação “Coimbra a Saber (a)Mar”, é um projeto de grande impacto junto das crianças e famílias do concelho de Coimbra uma vez que envolve as 31 Freguesias e muitas Instituições, possibilitando as crianças mais carenciadas do concelho a ida à praia e o usufruto de férias.
- Não obstante toda esta atuação de relevo, permanecem em constante reflexão questões que urge debater e que têm sido assumidos pela Rede Social quando, ao longo do ano, debate e trata temas nas mais variadas vertentes, maximiza recursos e promove o verdadeiro trabalho em rede . No ano de 2011, os programas da Rede Social de Coimbra que dependiam da intervenção direta da Câmara Municipal de Coimbra, tiveram uma taxa de execução de 90%.
- No ano de 2011, foi elaborado o Plano Municipal de Cidadania contra a Violência, que se divide em dois níveis de intervenção: violência doméstica e violência comunitária.
- A violência doméstica prevê ações como: elaboração de um manual de referenciação e de procedimentos de intervenção interinstitucional para vítimas e agressores, diagnosticar, otimizar e avaliar respostas de emergência, melhorar os recursos já existentes, apoiar e promover ações dirigidas à comunidade, realização de encontros temáticos para profissionais das instituições locais, divulgar as respostas e recursos existentes, aprofundar o conhecimento sobre o fenómeno da violência doméstica, dinamizar uma equipa de rua para apoio aos idosos.
- Relativamente à violência comunitária, as ações estão divididas em iniciativas mais efémeras que se prendem com o design social e a intervenção comunitária nesse sentido, pretende-se homogeneizar as fachadas dos prédios da zona da alta de Coimbra com floreiras nas janelas dos seus residentes, bem como, utilizar as paredes dos edifícios devolutos como plataforma de comunicação.

#### Parcerias e Ações Diversas

- Apoio a Instituições – Transf. Correntes
  - Atribuição de subsídio ao Centro de Acolhimento João Paulo II, no montante de 500 € para fazer face a despesas com a realização de um concerto solidário.
  - Subsídio à Celium, no montante de 750,00 €, para fazer face às despesas com atividades no âmbito da candidatura ao Programa de Apoio Integrado ao Idosos (PAII).

- Subsídio à ACAPO, no montante de 1000 €, verba que se destina a compartilhar os custos com uma colónia de férias que a entidade realizou para 17 utentes em São Martinho do Porto, Alcobaça, de 2 a 16 de Junho de 2011.
- Subsídio à Liga dos Amigos dos HUC no montante de 500 € para apoiar os custos com ações comemorativas do 21º aniversário da instituição.
- Subsídio à Fundação Madre Sacramento, no montante de 600 € para financiar nas despesas com a organização do Concerto de Solidariedade no dia 25 de Novembro de 2011 – Dia Internacional pela Irradiação de Violência contra as Mulheres.
- Subsídio ao Centro Operário Católico da Conchada, no montante de 2.500 € para fazer face a despesas de carácter geral da instituição, permitindo a regularização das contas da instituição.
- Apoio de transporte à Associação dos Cegos e Amblíopes de Portugal à Serra da Estrela, para 50 associados. Este apoio teve o custo de 400 €.
- Apoio de transporte à Associação dos Diabéticos da Zona Centro a Lisboa (Panteão Nacional e Teatro Politeama), para 100 associados, no valor de 900,00 €.
- Apoio de transportes à Associação Portuguesa de Pais e Amigos de Crianças com Cancro, para transporte de 57 crianças e seus familiares a Lisboa, para assistir à Festa de Natal, o valor de 475,00 €.
- Apoio de Transporte para a Atividade "1ª Viagem Coletiva das IPSS do Município de Coimbra no montante de 3.675,00 €.
- Festa do Magusto 2011, no âmbito da Iniciativas Seniores, para aquisição de serviços, no valor 250,00 €.
- Festa das Vindimas, no âmbito das iniciativas seniores para aquisição de serviços diversos no valor total de 410€.
- Atribuição de subsídio à Junta de Freguesia de Santo António dos Olivais no montante de 500 € para fazer face a despesas com a realização do evento "Feira de Voluntário".
- Pagamento das quotas da Associação Integrar, referente aos anos de 2010 e 2011, no montante de 500,00€.
- Pagamento das quotas da Associação de Apoio à Vitima, no montante de 179,57 do ano de 2011.

#### **Rede Social**

- "Porto de Honra", para 60 convidados no montante de 305,10 €, no âmbito do "Congresso Internacional" A Sociedade Civil e as Políticas das Dependências que decorreu no dia 30 de Setembro, na Casa da Escrita.
- II Encontro da RIAC. Proposta de aquisição de serviços e pagamento de almoço no valor de 400,00 €.
- 1º Encontro de Crianças e Jovens do Município de Coimbra – aquisição de serviços e pagamento de almoço no valor de 480,00 €.
- VI Encontro da Rede Social de Coimbra. Proposta de aquisição de serviços e pagamento de almoço no valor de 175,00 €.
- Iniciativa "24 Horas pela inclusão social" – aquisição de serviços no valor de 738,00 €.
- Aquisição de serviços de som e animação para o I Encontro Intergeracional do Município de Coimbra, no valor de 200 €.

#### **Coimbra a Saber (a) Mar**

- Aprovação do projeto Coimbra a Saber (A) Mar de 2011 sendo o valor total do projeto de 28.928,33 €.

#### **Cartão Social**

- Personalização de 585 cartões sociais, montante de 640,52 €.

#### **Natal**

- Realização da festa de Natal 2011 com aquisição de bens (350 pratos decorativos) no montante de 602,70 €.

**Iniciativas Seniores**

- Contrato de prestação de serviços da teleassistência no valor de 14.340,69 €.
- Festa das Vindimas 2011, para aquisição de serviços pelo valor de 210,00 €.
- Festa do Magusto 2011, para aquisição de serviços, no valor total de 599,80 €.
- Festa de Natal 2011 para a aquisição de bens alimentares, no montante de 350,00 €.

**Apoios diversos**

- Atribuição de subsídio ao CEIFAC , no montante de 13.977,50€ conforme o estabelecido em protocolo, para fazer face às despesas de funcionamento do Gabinete de Apoio Familiar de Coimbra bem como outras atividades de carácter relevante para as famílias do concelho de Coimbra.
- Subsídio à Fundação Portuguesa a Comunidade Contra a Sida no montante de 25.000 € relativo ao ano de 2010, para financiar as atividades levadas a cabo no Concelho de Coimbra pela Fundação, no sentido de formar e informar a população para a realidade da doença e problemática do HIV SIDA.
- Subsídio ao Banco Alimentar Contra a Fome ao abrigo do protocolo de cooperação celebrado entre o Banco Alimentar Contra a Fome, O Centro Regional de Segurança Social e a Câmara Municipal de Coimbra, no valor de 1.250,00 €, para fazer face aos encargos com o pagamento das despesas da água e luz referentes ao ano 2010.
- Subsídio para as despesas de funcionamento de balneários no âmbito de Protocolo de Cooperação entre o Município de Coimbra, Rancho das Tricanas de Coimbra e Associação Integrar no valor de 3.359,93 €.
- Subsídio à Casa dos Pobres de Coimbra, para pagamento da renda das instalações dos Serviços Administrativos do Largo do Romal, no valor de 3.000,00 €.
- Protocolo de colaboração entre a CMC e a Casa de Repouso de Coimbra no âmbito do programa de distribuição de refeições à população sénior carenciado do centro urbano da cidade. Despesa num limite máximo de 17.000.000 € euros.
- CELIUM/Protocolo no valor de 50.000,00 €.
- Subsídio à Associação de Famílias Solidárias com a Deficiência (AFSD) no valor de 50.000 €.
- Subsídio ao Clube Tempos Livres de Santa Clara no valor de 50.000 €.
- Centro Paroquial de Bem Estar de Almalaguês – Protocolo, realização do Contrato Programa de apoio financeiro de 60.000€. e proposta de apoio financeiro para construção de lar para Idosos no valor de 100.000,00 €.

**Centro de Noite – Telha Amiga**

- Protocolo de gestão entre a C.M.C e a Casa de Repouso de Coimbra. Este protocolo implica a transferência de 84.017,00 €.

**Emergência Alimentar/Apoio a famílias carenciadas**

- Atribuição de 11.714,98 € à Caritas Diocesana de Coimbra, no âmbito do Protocolo de cooperação estabelecido entre esta entidade e a C.M.C., na criação de um Centro de Apoio Social, para fazer face aos encargos decorrentes do apoio social prestado a famílias que se encontram em situação de carência social

## Estatísticas:

	1º Trimestre	2º Trimestre	3º Trimestre	4º Trimestre	Total
<b>Visitas Domiciliária</b>					
Insalubridade	2	4	2	4	12
Teleassistência - Helphone	18	15	20	22	75
Uma Mesa para os Avós					
Angariação Bens - Banco de Recursos	20	18	10	7	55
Entrega de Bens – Banco de Recursos	32	15	11	9	67
Instituições/Associações/J. de Freguesia	16	9	5	3	33
Emergência / Limpeza	1			1	2
Acompanhamento Voluntários	12	9	12	10	43
Outros	10	8	3	12	33
<b>Reuniões Institucionais</b>					
Dia Mundial da Criança		18			18
DASF	3	3	3	5	14
Coimbra a Saber (a)Mar	4	7			11
Parcerias		4		2	6
RSI	9	6	9	9	33
EMIS – Sem Abrigo	9	9	9	9	36
Voluntariado	10	10	18	10	48
Outros	28	29	25	38	120
CPCJ – Alargada	3	3	3	3	19
Campanhas – Banco de Recursos	8	5	3	3	19
Rede Social – Grupos de Trabalho	38	25	14	22	89
Rede Social – Comissões Sociais de Freg.	8	7	2	10	31
Rede Social – CLAS/C	2		2		4
Rede Social – Núcleo Executivo	12	12	8	12	44
Instituições	5	5	3	8	21
<b>Atendimentos</b>					
Inf. Gerais / Encaminhamentos	125	104	102	165	486
Teleassistência - Helphone	20	21	21	22	84
Atendimento / Entrevistas Voluntariado	7	47	29	46	129
Emergência Social	30	52	51	97	230
Instituições/Juntas de Freguesias	27	73	67	73	240
Seniores	25	35	32	20	112
Cartão Social – Famílias Numerosas	151	130	165	190	636
Outros	30	19	59	93	201
<b>Pedidos / Solicitações / Inst. de Processos</b>					
Instalações / Terrenos	1		1		2
Situações de Emergência	1	4	5	5	15
Apoio Logístico/Colaboração	2	1	1		4
Insalubridade			2	1	3
Pagamento de Autocarros	2	1	1		4
Atribuição de Subsídios/Apoios de Natureza Financeira	9	8	6	9	32
Cartão Social – Famílias Numerosas	5	5	9	7	22
Rede Social - Emissão de Pareceres	2	1	3	4	9
Apoio ao Funcionamento da CPCJ					
Dia Mundial da Criança	1	13			14
Centro de Noite – Telha Amiga	1	3	1	1	6
Coimbra a Saber (a)Mar / Logística	2	13	5	---	20
Alterações Orçamentais	2	1	1	1	5



	1º Trimestre	2º Trimestre	3º Trimestre	4º Trimestre	Total
Divulgações	15	8	11	6	40
Parcerias	2	6	4	8	20
Organização de Workshops e Seminários e Encontros		3		3	6
Organização de Reuniões (convocatórias)	62	54	31	45	135
Outros	14	22	13	17	66
Circos	1	1			2
Parecer jurídico				1	1
Elaboração de Minutas/Protocolos e Contratos	2			4	6
Horas de Formação dos Téc. da DASF	6H		48H	27H	117H
<b>Comissão de Proteção de Crianças e Jovens</b>					
Processos de Promoção e Proteção	123	143	110	129	505
Visitas Domiciliárias	38	53	50	68	209
Reuniões Institucionais	40	54	50	47	191
Reunião Comissão Alargada	2	2	1	3	8
Reunião Comissão Restrita	16	17	11	16	60
Representação da CPCJ em Eventos	4	4		3	11
Horas de Formação dos Téc. da CPCJ	21H	7H	21H	14H	63H

## Balancete das Grandes Opções do Plano de 2011

Unid.: euro

Obj.	Prog.	Projeto		Designação	Código Orçamental	Dotação	Cabimentado	Comprometido	Faturado anterior	Faturado do ano	Faturado total	Pago
		Ano/N.º	Ação									
03	003			<b>Ação Social e Família</b>		<b>1.147.074</b>	<b>981.718</b>	<b>886.843</b>	<b>398.198</b>	<b>466.138</b>	<b>864.336</b>	<b>667.255</b>
03	003	2002/203		Parcerias e ações diversas		113.887	66.827	53.279	39.745	13.035	52.779	45.775
03	003	2002/203	1	Apoio a instituições - transf. correntes	0401 040701	16.250	11.980	9.100	3.750	5.350	9.100	3.750
03	003	2002/203	2	Apoio a instituições - transf. capital	0401 080701	80.200	41.496	33.000	33.000	0	33.000	33.000
03	003	2002/203	3	Aquisição de serviços de transporte	0401 02021001	15.327	11.492	9.410	2.815	6.095	8.910	8.435
03	003	2002/203	4	Aquisição de serviços diversos	0401 02022599	500	500	410	0	410	410	410
03	003	2002/203	5	Transferências Juntas de Freguesia	0401 0405010299	500	500	500	0	500	500	0
03	003	2002/203	6	Pagamento de quotas	0401 02022599	1.100	859	859	180	680	859	180
03	003	2002/203	7	Aquisição de equipamento	0401 07011002	10	0	0	0	0	0	0
03	003	2002/204		Coimbra Cidade Saudável		20	0	0	0	0	0	0
03	003	2002/204	3	Aquisição de serviços, seminários, exposições e similares	0401 020216	10	0	0	0	0	0	0
03	003	2002/204	4	Aquisição de serviços, publicidade	0401 020217	10	0	0	0	0	0	0
03	003	2002/205		Rede Social		9.130	3.358	2.998	0	2.518	2.518	1.605
03	003	2002/205	1	Aquisição de serviços	0401 02022503	7.030	3.151	2.998	0	2.518	2.518	1.605
03	003	2002/205	2	Aquisição de equipamentos	0401 07011002	930	0	0	0	0	0	0
03	003	2002/205	5	Workshop - material de divulgação	0401 020121	10	0	0	0	0	0	0
03	003	2002/205	6	Workshop - aluguer de instalações	0401 020204	1.150	207	0	0	0	0	0
03	003	2002/205	7	Estudos, pareceres, projetos e consultadoria	0401 020214	10	0	0	0	0	0	0
03	003	2002/210		Transferência para a Casa do Pessoal	0102 040701	106.000	100.400	86.000	26.000	60.000	86.000	61.000
03	003	2003/150		Comissão de Prot. de Crianças e Jovens em Risco		1.230	807	0	0	0	0	0
03	003	2003/150	1	Aquisição de equipamento	0401 070109	900	681	0	0	0	0	0
03	003	2003/150	2	Aquisição de bens	0401 020121	100	18	0	0	0	0	0
03	003	2003/150	6	Livros e documentação técnica	0401 020118	10	0	0	0	0	0	0
03	003	2003/150	7	Aquisição de material educação, cultura e recreio	0401 020120	100	90	0	0	0	0	0

## Balancete das Grandes Opções do Plano de 2011

Unid.: euro

Obj.	Prog.	Projeto		Designação	Código Orçamental		Dotação	Cabimentado	Comprometido	Faturado anterior	Faturado do ano	Faturado total	Pago
		Ano/N.º	Ação										
03	003	2003/150	8	Aquisição de serviços diversos/Outros	0401	02022599	10	0	0	0	0	0	0
03	003	2003/150	9	Aquisição de serviços e psicoterapia	0401	02022599	10	0	0	0	0	0	0
03	003	2003/150	10	Aquisição de equipamento informático	0401	070107	100	18	0	0	0	0	0
03	003	2003/153		Coimbra a Saber (a)Mar			45.150	38.445	31.366	1.000	29.509	30.509	30.509
03	003	2003/153	1	Aquisição de Serviços	0401	02022599	17.298	17.118	15.227	0	15.112	15.112	15.112
03	003	2003/153	2	Aquisição de serviços de transporte	0401	02021001	12.150	10.110	7.725	1.000	6.725	7.725	7.725
03	003	2003/153	3	Seguros acidentes pessoais	0401	02021202	1.835	1.196	1.106	0	364	364	364
03	003	2003/153	4	Aquisição de bens/alimentação - refeições confec.	0401	020105	12.867	9.042	6.510	0	6.510	6.510	6.510
03	003	2003/153	5	Aquisição de bens, outros	0401	020121	1.000	979	799	0	799	799	799
03	003	2003/157		Cartão Social			650	568	122	0	122	122	122
03	003	2003/157	1	Aquisição de serviços	0401	02022599	650	568	122	0	122	122	122
03	003	2003/218		Natal			2.597	980	603	0	603	603	0
03	003	2003/218	1	Aquisição de serviços diversos	0401	02022599	1.347	242	0	0	0	0	0
03	003	2003/218	2	Aquisição de bens	0401	020121	1.250	738	603	0	603	603	0
03	003	2003/219		Iniciativas seniores			20.500	19.020	18.300	1.656	14.529	16.186	14.979
03	003	2003/219	1	Teleassistência ao Domicílio	0401	02022599	16.302	15.761	15.642	1.206	13.271	14.477	13.271
03	003	2003/219	2	Aquisição de bens alimentares	0401	020105	1.610	1.161	1.150	450	0	450	450
03	003	2003/219	3	Aquisição de serviços de transporte	0401	02021001	10	0	0	0	0	0	0
03	003	2003/219	6	Coimbra Sénior - aquisição de serviços	0401	02022599	2.200	1.742	1.508	0	1.258	1.258	1.258
03	003	2003/219	8	Coimbra Sénior em Férias - aq. de serviços	0401	02022599	378	356	0	0	0	0	0
03	003	2004/96		Município voluntário			520	90	0	0	0	0	0
03	003	2004/96	1	Aquisição de bens diversos	0401	020121	10	0	0	0	0	0	0
03	003	2004/96	2	Vestuário e artigos pessoais	0401	020107	10	0	0	0	0	0	0
03	003	2004/96	3	Aquisição de bens alimentação/géneros p/ confeccionar	0401	020106	500	90	0	0	0	0	0
03	003	2005/70		Dia Internacional da Família			1.200	216	0	0	0	0	0
03	003	2005/70	1	Aquisição de serviços	0401	02022599	200	36	0	0	0	0	0
03	003	2005/70	2	Aquisição de bens	0401	020121	1.000	180	0	0	0	0	0
03	003	2005/634		Casa dos Pobres			5.980	5.659	4.586	0	0	0	0
03	003	2005/634	1	Apoio ao funcionamento	0102	040701	10	0	0	0	0	0	0
03	003	2005/634	2	Infraestruturas gerais	0102	080701	10	0	0	0	0	0	0
03	003	2005/634	3	Infraestruturas (Protocolo) Acesso à Casa dos Pobres - S. Martinho do Bispo	0303	07030301	5.960	5.659	4.586	0	0	0	0
03	003	2006/1		Dia Mundial da Criança			500	90	0	0	0	0	0
03	003	2006/1	1	Aquisição de Serviços	0401	02022503	500	90	0	0	0	0	0
03	003	2006/18		Apoio à Construção de Centros Sociais Centro Social Nossa Senhora da Alegria, Antanhol / Pares			30	0	0	0	0	0	0
03	003	2006/18	1	Associação Social, Cultural e Recreativa de S. Paulo de Frades/ Pares	0102	080701	10	0	0	0	0	0	0
03	003	2006/18	2	Associação Social, Cultural e Recreativa de S. Paulo de Frades/ Pares	0102	080701	10	0	0	0	0	0	0
03	003	2006/18	3	Transferências para Juntas de Freguesia	0102	0805010299	10	0	0	0	0	0	0
03	003	2007/57		Apoios diversos Centro Integrado de Apoio Familiar de Coimbra - Ceifac - Protocolo			608.940	565.134	509.554	275.780	222.993	498.773	450.436
03	003	2007/57	1	Centro Integrado de Apoio Familiar de Coimbra - Ceifac - Protocolo	0401	040701	28.000	27.955	27.955	13.978	13.978	27.955	13.978
03	003	2007/57	2	Fundação Comunidade Contra a SIDA - Protocolo	0401	040701	50.000	50.000	50.000	25.000	25.000	50.000	25.000
03	003	2007/57	3	Banco Alimentar Contra a Fome - Protocolo	0401	040701	3.638	2.387	2.387	1.137	1.250	2.387	2.387
03	003	2007/57	4	Associação Integrar/Rancho das Tricanas - Protocolo	0401	040701	7.500	3.359	3.359	0	3.359	3.359	0
03	003	2007/57	5	Casa dos Pobres - Protocolo	0401	040701	6.000	6.000	6.000	0	6.000	6.000	0
03	003	2007/57	6	Casa Repouso de Coimbra - Protocolo	0401	040701	34.772	27.352	27.352	3.665	12.906	16.572	16.572
03	003	2007/57	7	CELIUM/ Protocolo	0401	080701	50.000	50.000	0	0	0	0	0
03	003	2007/57	8	Centro de Bem Estar Social Sagrada Família - Protocolo	0401	080701	150.000	150.000	150.000	100.000	50.000	150.000	150.000
03	003	2007/57	9	Associação Famílias Solidárias com as Deficiências - Protocolo	0401	080701	100.000	100.000	100.000	50.000	50.000	100.000	100.000

## Balancete das Grandes Opções do Plano de 2011

Unid.: euro

Obj.	Prog.	Projeto		Designação	Código Orçamental	Dotação	Cabimentado	Comprometido	Faturado anterior	Faturado do ano	Faturado total	Pago
		Ano/N.º	Ação									
03	003	2007/57	10	CSCR Botão - Protocolo	0401 080701	30.000	30.000	30.000	30.000	0	30.000	30.000
03	003	2007/57	12	Associação Acreditar - Protocolo	0401 080701	10	0	0	0	0	0	0
03	003	2007/57	13	Centro de Apoio Social de Souselas ( PARES) - Protocolo	0401 080701	46.000	40.000	40.000	40.000	0	40.000	40.000
03	003	2007/57	14	Outras transferências correntes	0102 040701	18.000	13.580	12.500	12.000	500	12.500	12.500
03	003	2007/57	15	Outras transferências de capital	0102 080701	25.000	4.500	0	0	0	0	0
03	003	2007/57	16	Clube Tempos Livres Sta Clara - Protocolo	0401 080701	10	0	0	0	0	0	0
03	003	2007/57	17	Centro Paroquial de Bem Estar Social de Almalaguês - Protocolo	0401 080701	60.000	60.000	60.000	0	60.000	60.000	60.000
03	003	2007/57	18	Centro de Assist. Soc. N.º Sr.ª Anunciação - Med. MASES - Protocolo	0401 080701	10	0	0	0	0	0	0
03	003	2008/33		Carta Social		20	0	0	0	0	0	0
03	003	2008/33	1	Estudos de pareceres, projetos e consultadoria	0401 020214	10	0	0	0	0	0	0
03	003	2008/33	2	Aquisição serviços/Outros/Diversos	0401 02022503	10	0	0	0	0	0	0
03	003	2008/34		Serv. de infor.e med. para pessoas com deficiência		30	0	0	0	0	0	0
03	003	2008/34	1	Equipamento administrativo	0401 070109	10	0	0	0	0	0	0
03	003	2008/34	2	Equipamento informático	0401 070107	10	0	0	0	0	0	0
03	003	2008/34	3	Software informático	0401 070108	10	0	0	0	0	0	0
03	003	2008/36		Ubaú - Banco de Recursos		500	90	0	0	0	0	0
03	003	2008/36	1	Aquisição de bens	0401 020121	500	90	0	0	0	0	0
03	003	2008/38		Programa de Promoção na Saúde e outros projetos		20	0	0	0	0	0	0
03	003	2008/38	1	Aquisição de serviços diversos	0401 02022503	10	0	0	0	0	0	0
03	003	2008/38	2	Aquisição de material de educação/cultura e recreio	0401 020120	10	0	0	0	0	0	0
03	003	2009/32		Centro de Noite - Telha Amiga		169.010	168.034	168.034	54.017	114.017	168.034	54.017
03	003	2009/32	1	Protocolo com IPSS	0401 040701	169.000	168.034	168.034	54.017	114.017	168.034	54.017
03	003	2009/32	2	Aquisição de equipamentos	0401 070109	10	0	0	0	0	0	0
03	003	2010/30		Emergência Alimentar/Apoio a famílias carenciadas		61.160	12.000	12.000	0	8.811	8.811	8.811
03	003	2010/30	1	Aquisição de serviços	0401 02022599	10	0	0	0	0	0	0
03	003	2010/30	2	Protocolo - Caritas Diocesana	0401 040701	61.150	12.000	12.000	0	8.811	8.811	8.811

**03 004 Programa de “Apoio ao Município”**

No âmbito do programa de “Apoio ao Município”, foram desenvolvidas as seguintes atividades:

**Balancete das Grandes Opções do Plano de 2011**

Unid.: euro

Obj.	Prog	Projeto		Designação	Código Orçamental	Dotação	Cabimentado	Comprometido	Faturado anterior	Faturado do ano	Faturado total	Pago
		Ano/N.º	Ação									
<b>03</b>	<b>004</b>			<b>Apoio ao Município</b>		<b>5.180</b>	<b>360</b>	<b>0</b>	<b>0</b>	<b>0</b>	<b>0</b>	<b>0</b>
03	004	2002/96		Provedoria do Ambiente		20	0	0	0	0	0	0
03	004	2002/96	1	Mobiliário e equipamento	0102 070109	10	0	0	0	0	0	0
03	004	2002/96	3	Aquisição de serviços	0102 02022599	10	0	0	0	0	0	0
03	004	2002/209		Defesa do consumidor (C.I.A.C.)		2.520	0	0	0	0	0	0
03	004	2002/209	1	Protocolo c/ assoc. arbitral conflitos consumo	06 040701	2.510	0	0	0	0	0	0
03	004	2002/209	2	Apoios a associações de consumidores	06 040701	10	0	0	0	0	0	0
03	004	2005/103		Agenda 21 Local		2.640	360	0	0	0	0	0
03	004	2005/103	3	Dinamização da AL21	0403 02022599	2.640	360	0	0	0	0	0

**03 005 Programa de “Melhoria do Atendimento aos Municípios”**

No âmbito do programa de “Melhoria do Atendimento aos Municípios”, foram desenvolvidas as seguintes atividades:

**Ações de informações e divulgação**

- Divulgação da iniciativa “Feira de Doçaria Conventual e Regional”, nos jornais do concelho.
- Divulgação da iniciativa “XI Feira de Artesanato de Coimbra”, nos jornais do concelho e na Rádio Regional do Centro.
- Abertura Oficial das Comemorações da Trasladação de Inês de Castro de Coimbra para Alcobaça
  - De modo a fazer-se publicitação, na Imprensa local/regional, da abertura oficial das Comemorações dos 650 Anos da Trasladação de Inês de Castro de Coimbra para Alcobaça, que decorreu no dia 2 de Abril, na Casa da Escrita, foram inseridos anúncios em diversos órgãos de comunicação.

**Balancete das Grandes Opções do Plano de 2011**

Unid.: euro

Obj.	Prog.	Projeto		Designação	Código Orçamental	Dotação	Cabimentado	Comprometido	Faturado anterior	Faturado do ano	Faturado total	Pago
		Ano/N.º	Ação									
<b>03</b>	<b>005</b>			<b>Melhoria do Atendimento aos Municípios</b>		<b>26.413</b>	<b>26.036</b>	<b>23.084</b>	<b>5.908</b>	<b>10.191</b>	<b>16.098</b>	<b>11.744</b>
03	005	2002/252		Ações de informação e divulgação		26.303	26.018	23.084	5.908	10.191	16.098	11.744
03	005	2002/252	1	Publicação de deliberações, anúncios e edições diversas	08 02022504	26.193	26.000	23.084	5.908	10.191	16.098	11.744
03	005	2002/252	3	Material de divulgação da atividade municipal	08 020220	100	18	0	0	0	0	0
03	005	2002/252	6	Aquisição de sistema de arquivo de bases de dados	08 02022599	10	0	0	0	0	0	0
03	005	2002/253		Modernização espaços nobres do edif. central		110	18	0	0	0	0	0
03	005	2002/253	1	Aq. de artigos de adorno, conforto e outros	08 020121	100	18	0	0	0	0	0
03	005	2002/253	2	Aquisição de equipamento e mobiliário	08 070109	10	0	0	0	0	0	0

### **03 006 Programa de “Ações de Geminação e Cooperação”**

No âmbito do programa de “Ações de Geminação e Cooperação”, foram desenvolvidas as seguintes atividades:

#### **Publicação de deliberações, anúncios e edições diversas**

- Publicações de anúncios com a mensagem de Natal.
- Publicação de anúncios relativos ao Projeto SPARDA – Shaping Perceptions and Attitudes to Realise the Diversity Advantage

#### **Relações Públicas e Protocolo**

- CIVITAS – CIVINET – Espanha e Portugal – refeições.
- II Colóquio Plano de Emergência do Centro Urbano Antigo de Coimbra – Centro de Cultura e Desporto do Pessoal da CBS.
- Colóquio Cem Anos de Bandeira Nacional – História, Identidade e Valores – Comemorações da Implantação da República.
- Arranjos florais e plantas para o XIX Congresso da ANMP.
- Colóquio sobre a “Contratação no Direito do Urbanismo” CEDOUA – transporte e almoço.
- Colóquio sobre a “Contratação no Direito do Urbanismo” CEDOUA.
- Viagem e alojamento CIVITAS Madrid.
- Júri do Prémio Municipal de Arquitetura Diogo Castilho – refeições
- Apoio ao TEDxCoimbra – Jantar.
- Dia Nacional do Engenheiro – Ordem dos Engenheiros – 50 pessoas.

#### **Congressos, encontros e reuniões similares**

- Reimpressão de “Brochura dos 900 Anos” no valor de 1055,34 €, para o congresso da ANMP.
- Conferência sobre Serviços Públicos “Municipal Climate Protection – Sustainable Energy Supply” – Halle (Alemanha) – Viagem.
- Fundação Cidade de Lisboa – refeições.
- Projeto CIVITAS MODERN – Jantar com responsáveis da Comissão Europeia pelo projeto.
- Auto de Consignação do Centro de Convenções e Espaço Cultural do Convento de S. Francisco – 3 pessoas.
- Conferências “DEC.
- Deslocação à Assembleia da República – 3 autocarros
- Colóquio Internacional “Portugal entre Desassossegados e Desafios” – Centro de Estudos Sociais
- Congresso Nacional de Biomecânica – Transporte
- XXVIII Assembleia Geral da UCCLA – União das Cidades Capitais de Língua Portuguesa – Viagem
- XIX Congresso da ANMP
- Fórum EU-LAC – “Políticas Nacionais e Municipais sobre Drogas
- Fórum EU-LAC
- Postes de separação - XIX Congresso da ANMP
- Porta Cartaz - XIX Congresso da ANMP

- Sacos – XIX Congresso da ANMP

#### Receções e Comemorações Diversas

- Medalha de Ouro da Cidade – dr. Sansão Coelho.
- Medalha de Ouro da Cidade – 1º Jardim de Escola João de Deus de Coimbra.
- Medalha de Ouro da Cidade – Escola Secundária José Falcão.
- Medalha de Ouro da Cidade – dr. José Miguel Júdice.
- Confrarias gastronómicas - Casa de Pessoal da Câmara Municipal e Serviços Municipalizados de Coimbra.
- Dia da Cidade – 4 de Julho – refeições.
- Conferência European Network for Business and industrial Statics (ENBIS) – Porto-de-honra – 120 pessoas.

#### Balancete das Grandes Opções do Plano de 2011

Unid.: euro

Obj.	Prog.	Projeto		Designação	Código Orçamental	Dotação	Cabimentado	Comprometido	Faturado anterior	Faturado do ano	Faturado total	Pago
		Ano/N.º	Ação									
<b>03</b>	<b>006</b>			<b>Ações de Geminção e Cooperação</b>		<b>162.126</b>	<b>127.611</b>	<b>124.369</b>	<b>21.835</b>	<b>99.520</b>	<b>121.356</b>	<b>118.546</b>
03	006	2002/254		Intercâmbios culturais e profissionais		50	0	0	0	0	0	0
03	006	2002/254	1	Transferências correntes - instituições	06 040701	10	0	0	0	0	0	0
03	006	2002/254	2	Aquisição de serviços de transporte	06 02021001	10	0	0	0	0	0	0
03	006	2002/254	3	Aquisição de serviços diversos	06 02022599	10	0	0	0	0	0	0
03	006	2002/254	4	Alojamento/Alimentação	06 02022599	10	0	0	0	0	0	0
03	006	2002/254	5	Direitos de autor	06 02022599	10	0	0	0	0	0	0
03	006	2002/257		Relações Públicas e Protocolo		9.070	5.153	4.500	150	3.543	3.693	1.788
03	006	2002/257	1	Aquisição de material de representação municipal	08 020119	100	18	0	0	0	0	0
03	006	2002/257	3	Aquisição de bandeiras, estandartes e outro mater.	08 020119	1.700	306	0	0	0	0	0
03	006	2002/257	4	Aquisição de serviços de transporte	08 02021001	800	226	100	100	0	100	0
03	006	2002/257	5	Aquisição de serviços diversos Cidades Geminadas -	08 02022502	6.460	4.603	4.400	50	3.543	3.593	1.788
03	006	2002/257	6	alojamento/refeições/transportes/outros	08 02022599	10	0	0	0	0	0	0
03	006	2002/258		Congressos, encontros e reuniões similares		142.333	115.812	114.068	21.211	90.710	111.921	111.921
03	006	2002/258	1	Aquisição de serviços	08 02022502	32.552	32.552	31.854	19.538	11.931	31.469	31.469
03	006	2002/258	2	Transportes	08 02021001	8.270	4.239	3.354	1.673	1.679	3.352	3.352
03	006	2002/258	3	Ofertas / Lembranças	08 020115	5.416	4.687	4.526	0	4.526	4.526	4.526
03	006	2002/258	4	XIX Congresso ANMP - Aquisição de serviços	08 02022599	84.095	62.362	62.362	0	60.601	60.601	60.601
03	006	2002/258	5	XIX Congresso ANMP - Aquisição de bens	08 020121	12.000	11.973	11.973	0	11.973	11.973	11.973
03	006	2002/259		Receções e comemorações diversas		10.673	6.647	5.801	474	5.268	5.742	4.837
03	006	2002/259	1	Bens para oferta / lembranças	08 020115	5.083	4.699	4.039	360	3.620	3.980	3.075
03	006	2002/259	2	Aquisição de material honorífico e de adorno	08 020119	10	0	0	0	0	0	0
03	006	2002/259	3	Aquisição de serviços diversos	08 02022502	5.580	1.948	1.762	114	1.648	1.762	1.762

**OBJETIVO 04 AFIRMAÇÃO DA CULTURA**

- Tem-se dispensado um significativo esforço produtivo ao desenvolvimento de trabalhos de investigação, tendo como principal objetivo a definição dos programas museológicos dos núcleos do Museu Municipal que se encontram a aguardar instalação. Entretanto, deu-se uso a essa investigação incluindo-a nos conteúdos das exposições documentais, que completam a programação temporária do Museu.
- Em 2011 as exposições “Guitarras de Coimbra” e “100 anos da Tração Elétrica em Coimbra” alcançaram assinalável êxito junto dos públicos (cerca de 6.000 visitantes) a que não foi alheia a oferta pedagógica produzida, especialmente sobre estes dois capítulos da História de Coimbra (12 programas - cerca de 700 participantes).
- A rede de parceiros que o Museu vem constituindo, paulatinamente, estendeu-se à Turismo de Coimbra - EM (“Guitarras de Coimbra” - 16 de Fevereiro a 04 de Julho); ao Festival das Artes (“A Pulsão do Amor” – 16 de Julho a 20 de Setembro); à Agência de Promoção da Baixa de Coimbra (“Noite Branca” – 02 de Setembro); ao CEARTE (“100 Anos de Tração Elétrica em Coimbra” – 20 de Outubro a 12 de Fevereiro de 2012); ao Museu de Grão Vasco, em Viseu (“Um Percurso pela Pintura Portuguesa | Coleção Telo de Moraes” – 03 de Novembro a 15 de Janeiro 2012).
- A afirmação do Museu Municipal no contexto urbano em que se inscreve tem obrigado a um esforço de intervenção nas políticas de reabilitação do Centro Histórico onde se incluem os projetos “Vamos Cuidar da Alta” (23 de Outubro), “Caça ao Tesouro de D. Sesnando” (25 de Setembro) e “Passeios pela Baixinha” (ao longo do ano).
- Dando continuidade ao Programa de Conferências iniciado em 2007 (Coimbra Medieval), que prosseguiu em 2008 (Coimbra Judaica), em 2009 (Caminhos e Identidades da Modernidade: 1910, O Edifício Chiado em Coimbra); em 2010, o ciclo designado “A República, os Museus e o Património”, foi incluído nas comemorações do Centenário da República.
- Em 2011 dedicou-se o ciclo de conferências ao Centenário da Tração Elétrica e, na mesma altura (20 de Outubro) apresentou-se o volume de Atas sobre “A República, os Museus e o Património”.
- No último trimestre do ano desenvolveu-se o Programa do Convento de São Francisco, projeto de grande complexidade pela dimensão física e abrangência de valências, que incluiu a definição de funcionalidades e respetivos equipamentos.
- O Museu acolheu um total de 19.482 visitantes a que se poderão juntar os 8.345 que, no Museu de Grão Vasco, visitaram a exposição “Um Percurso pela Pintura Portuguesa | Coleção Telo de Moraes”, em Viseu.
- A redução poderá face a 2010 associar-se ao encerramento (durante cerca de três meses) da galeria de exposições temporárias do Edifício Chiado, para montagem de estruturas dos projetos “Guitarras de Coimbra”, “A Pulsão do Amor” e “Cem anos de Tração Elétrica”; a acentuada diminuição de frequência da Baixa poderá ainda ter contribuído para esta redução, contrariando o nosso esforço permanente de renovar e fidelizar públicos.
- A APOM - Associação Portuguesa de Museologia – conferiu ao Museu Municipal de Coimbra, dia 12 de Dezembro de 2011, uma “Menção Honrosa” na categoria “Inovação e Criatividade”, pelo conjunto de iniciativas integradas no programa comemorativo do Centenário do Edifício Chiado.
- Para dar sequência ao projeto museológico municipal prepara-se a futura instalação dos Núcleos da Guitarra e do Fado, na Torre de Anto e do Carro Elétrico, na Remise, tratando e registando acervos, procedendo a levantamentos documentais em arquivos e bibliotecas, reunindo todos os conteúdos que permitam a formatação dos programas.
- Para além de se dar a conhecer o que se fez no concelho, pelos diversos agentes artístico-culturais, foi feito um esforço para se investir em produções diversificadas, atraentes, contemporâneas capazes de atrair novos públicos, promovendo a educação dos gostos pela diferença na heterogeneidade cultural.
- As coletividades e Associações Culturais, apesar na diminuição dos apoios, na sua grande maioria, colaboraram nas iniciativas realizadas pela Autarquia, de onde se destaca o “Cultura em Movimento - Périplo pelas Freguesias”, a Feira de Artesanato, a Feira de Doçaria, entre outras.
- O conjunto de Concertos organizados em parceria com a Orquestra Clássica do Centro, assim como o novo projeto denominado “Pausas Musicais”, junta-se ao rol de iniciativas de grande qualidade que ajudaram a cidade a elevar o seu nível cultural e a ultrapassar as fronteiras do concelho.
- A Feira de Artesanato, das mais reconhecidas e prestigiadas a nível Nacional, quer pelos artesãos, quer por entidades ligadas ao meio (PPART E CEARTE), contou com a presença de cerca de cem artesãos das mais diversas técnicas de trabalho, e das mais



diversas regiões do país, augurou ter um número de visitantes muito próximo dos 50 mil. A mudança de local, da Praça da República para o Parque Verde do Mondego, efetivou-se como uma mais valia para o certame. Participantes e público aplaudiram esta nova fâcias.

- Esta Feira foi alvo de uma candidatura ao IIEFP, do qual recebeu apoio de 4 mil euros.
- Os Encontros Mágicos fizeram as delícias de graúdos e miúdos, quer nas Galas Internacionais, realizadas no Teatro Académico de Gil Vicente, quer nos espetáculos implementados no Hospital Pediátrico e Estabelecimento Prisional de Coimbra, bem como nas sessões realizadas nas ruas. É uma iniciativa com qualidade elevada e que veio para ficar. Faz parte do calendário cultural do município e que o projeta quer nacional quer internacionalmente.
- O Festival de Música de Coimbra continuou a sua aposta na descentralização e, sobretudo, na música portuguesa de qualidade, sempre com a preocupação de apresentar grupos de Coimbra.
- É de referir o interessante trabalho, pedagógico e educativo, com o apoio empenhado e interessado de Coletividades e Associações na realização da “Exposição Coletiva de Espantalhos, assim como na Festa da Planta. Estes eventos constituem-se como autênticas ações de vivificação e animação da Baixa de Coimbra.
- Há que realçar o trabalho realizado na área da Toponímia, com identificação de vários arruamentos e respetiva colocação de placas e plintos, trabalho este que tem por detrás as decisões da Comissão de Toponímia, ratificadas pelo Executivo Municipal. Para além da regularização de novos topónimos, há uma permanente atenção para com a manutenção de placas e plintos anteriormente colocadas, assim como o esclarecimento e a atualização de informação junto dos munícipes e outras entidades.
- Foi implementado, com carácter cultural e pedagógico, um conjunto de visitas sob a temática Antoniana, Rainha Santa Isabel, Irmã Lúcia e, ainda, Coimbra um outro Olhar e ao Mosteiro de Stª Maria de Celas, com periodicidade regular. Com carácter inovador, implementou-se uma nova temática dedicada aos jardins de Coimbra sob o título “Vivências nos Jardins”. As visitas ao panteão nacional – Igreja de Santa Cruz não tiveram lugar uma vez que as obras da recuperação daquele templo não o permitiram.
- Ressalta, ainda, a Comemoração dos 900 Anos de Coimbra, que assinalou a outorga do primeiro Foral a Coimbra pelo Conde D. Henrique. Outro dos destaques deste dia foi o desfile de Xailes que pretendeu reunir 900 exemplares desta peça típica da tradição Coimbrã. Foi lançado o convite à população da cidade que aderiu em massa quer coletivamente, através de associações culturais, quer individualmente. Este dia terminou no Café de Santa Cruz, com um concerto de José Cid e contou com a participação especial do Quarteto 1111, e que foi alvo de homenagem da Câmara Municipal de Coimbra, com a entrega da Medalha de Mérito Cultural.
- Coimbra 1111” foi o grande sucesso do Teatrão, podendo afirmar-se que foi uma iniciativa de abrangência concelhia e até nacional. Projeto original, desenvolvido após convite da Autarquia, partindo do mote nunca darei a Coimbra com alcavala a ninguém – in Foral de Coimbra. A partir da historiografia existente foram montados uma série de quadros representado na rua por elementos dos Grupos de Teatro Amador do concelho, como sejam o Teatro Amador de S. Silvestre, Grupo de Teatro C.P.T. Sobral de Ceira e o Teatro Amador de Ribeira de Frades..
- No âmbito desta efeméride não podemos ainda deixar de falar da Maratona dos 900 minutos de Leitura ininterrupta, dedicada a autores de Coimbra ou que a enaltecera nos seus escritos, A Escola da Noite, foi a instituição encarregada de selecionar os textos, com a livre participação do público e algumas entidades convidadas. Uma fatia das leituras foi feita por cegos e em linguagem gestual.
- A 34ª edição da Feira do Livro de Coimbra decorreu no Parque Verde do Mondego com horário alargado.
  - O certame recebeu o apoio de outras entidades que se associaram, a saber: os SMTUC – Serviços Municipalizados de Transportes Urbanos de Coimbra, a TC – Turismo de Coimbra, E.M., a Fundação INATEL – Agência de Coimbra; a Universidade de Coimbra, através da Faculdade de Letras – Oficina de Douramento de Livros, da Imprensa da Universidade de Coimbra, do CEARTE – Centro de Formação Profissional do Artesanato, que promoveu workshops de Encadernação e a Administração do Parque Verde do Mondego que na perspetiva de “devolver o rio à cidade”, disponibilizou 900m2 para a colocação dos cerca de 100 stands.
- Ao “Espelho da Sereia” foi um projeto de animação do espaço público que consistiu em intervenções artísticas especificamente realizadas para o Jardim da Sereia, em Coimbra. Reuniu obras do pintor Paulo Brighenti, do escultor Rui Chafes, do poeta Manuel de Freitas e do fotógrafo Albano da Silva Pereira. Apesar deste evento se revestir de carácter efémero, permanecem no local sete esculturas de Rui Chafes, oferecidas à cidade de Coimbra, que constituem o maior parque ao ar livre, a nível nacional, deste artista. Este projeto foi patrocinado pela Câmara Municipal de Coimbra, tendo a inauguração da exposição e a apresentação do respetivo catálogo tido lugar no dia 4 de julho, no Jardim da Sereia.

- Em 2011, 650 anos depois da trasladação dos restos mortais de Inês de Castro do Convento de Santa Clara para o Mosteiro de Alcobaça, o tema só podia ser “Paixões”. Para as celebrar e viver, as artes foram a música clássica e contemporânea, o jazz, o teatro, a poesia, a pintura, a escultura, a fotografia, a gastronomia, o cinema. E também conferências declinando as paixões em todas as linguagens, o património e o início do projeto de ateliers formativos, onde participaram milhares e milhares de espectadores.
- Festival das Artes – Paixões teve por objetivo constituir um marco cultural na região, reforçando o papel da cidade de Coimbra no panorama das artes a nível nacional e internacional, foi composto por 40 eventos, distribuídos por 7 ciclos das mais variadas formas de arte: Música, Cinema, Artes de Palco, Gastronomia, Artes Plásticas, Conferências e Serviço Educativo.
- O Ciclo de Música trouxe intérpretes como a famosa soprano Irene Theorin, uma das mais conceituadas intérpretes de Wagner; o pianista Dang Thai Son, vencedor e atualmente membro do júri do Concurso Chopin de Varsóvia; a Orquestra Gulbenkian; a Orquestra Metropolitana; Maria Schneider com a Orquestra Jazz de Matosinhos. No Ciclo de Artes de Palco mereceu destaque a apresentação da peça “Do Amor”, de Lars Noren, encenada por Solveig Nordlund, numa co-produção com a Companhia de Teatro de Almada. No Ciclo de Artes Plásticas a exposição Coleção Millennium bcp intitulada “A Pulsão do Amor”, composta por 20 artistas, portugueses e estrangeiros; a coleção de Maria Gambina “Vestir Inês”, uma criação que teve como ponto de partida a história de amor de D. Pedro e D. Inês. Quanto ao Ciclo de Cinema, entre muitos outros filmes, pudemos assistir ao famosíssimo filme “La passion de Jeanne d’Arc”, acompanhado por música composta e interpretada ao vivo por Bernardo Sasseti. No que diz respeito ao Ciclo de Gastronomia, os conceituados chefs Benoît Sinthon, Hans Neuner e Dieter Koschina, todos detentores de estrelas Michelin, criaram pratos únicos tendo sempre em mente o tema das “Paixões”.
- Em 28 de Novembro de 2011 assinalou-se, na Casa da Escrita, o seu primeiro aniversário com um vasto programa cultural digno daquela sua génese infraestrutura municipal. Pretende ser um espaço para atrair a atenção dos jovens, colocando-os em contacto com criadores de escrita nacionais e internacionais. Além de servir como ponto de encontro entre o público e os escritores, a Casa da Escrita dispõe também de uma biblioteca, salas de leitura e escrita, bem como um jardim de acesso livre. É um serviço de excelência ao dispor da comunidade. Relevam-se apenas duas iniciativas que cremos são significativas do trabalho que ali desenvolvemos:
- Em homenagem a João José Cochofel, a Câmara Municipal de Coimbra deliberou, em 8 de Novembro de 2011, criar o Prémio Literário João José Cochofel/Casa da Escrita destinado a galardoar a melhor obra em Língua Portuguesa (poesia, ficção ou ensaio), preferencialmente relacionado com Coimbra. O Prémio será concedido, bienalmente, no ano da não realização das Festas da Cidade de Coimbra e da Rainha Santa.
- Numa criação gráfica do designer Rui Veríssimo foi apresentado o desdobrável que dá corpo ao projeto Casa da Escrita.
- Numa iniciativa da CMC, com associação de outros parceiros, foram evocados os 650 anos da trasladação dos restos mortais de Inês de Castro, do Mosteiro de Santa Clara para o Mosteiro de Alcobaça. Este acontecimento histórico foi o pretexto para a realização de uma série de eventos, genericamente, designados por “Comemorações Inesianas” possibilitando novas leituras de um dos mais importantes mitos da cultura portuguesa e uma das mais célebres histórias de amor da Europa. A Cerimónia Solene de Abertura ocorreu na Casa da Escrita, no dia 2 de abril. Na continuidade do programa ocorreu, no Mosteiro de Santa Clara-a-Velha, o espetáculo “Para um Verde menos Escuro”.
- É de realçar o trabalho desenvolvido na Casa-Museu Miguel Torga, quer ao nível do melhoramento da imagem da Casa-Museu para o exterior, quer ao nível do trabalho pedagógico (além das regulares visitas à Casa-Museu e no âmbito do Roteiro Torguiano, maioritariamente utilizadas por grupos escolares) que se iniciou, em duas fases – em Julho, com a iniciativa “Queres ser amigo do Torga?” e em Dezembro, sob a temática “O Natal com Torga” – ambas em períodos de férias letivas e dirigidas ao público infante juvenil, visando dar a conhecer a vida do escritor associada à descoberta da sua obra por parte dos mais jovens. A parceria com a Bonifrates foi preciosa.
- Deu-se, também, início, a 07 de setembro, à coleção Casa-Museu Miguel Torga com a apresentação do Livro Miguel Torga o Poeta Pintor, da autoria de Maria Fernanda Amaral Soares.
- Por outro lado, com o intuito de difundir a Casa-Museu e de criação de intercâmbio com outras Casas de Escritores, organizou-se a primeira viagem do projeto denominado Douro de Miguel Torga que, neste caso, teve como destino a terra natal de Torga, S. Martinho de Anta.

**04 001 Programa de “Valorização do Património Histórico e Cultural”**

No âmbito do programa de “Valorização do Património Histórico e Cultural”, foram desenvolvidas as seguintes atividades:

- Os projetos dedicados à Guitarra de Coimbra – que incidiu sobre executantes e instrutores – e ao Centenário da Tração Elétrica – cruzando o desenvolvimento urbanístico com a instalação do primeiro sistema de transportes coletivos, incluíram exposições documentais (com inclusão de acervos), conferências, espetáculos e uma vasta oferta pedagógica, contribuindo, de forma significativa, para o conhecimento da História local.
- O Protocolo celebrado com o Museu de Grão Vasco permitiu alargar, ao público de Viseu, o contacto com a coleção de Arte Telo de Morais e estabelecer redes de parceiros para projetos futuros.

**Museu Municipal Edifício Chiado – Coleção Telo de Morais**

- A Coleção Telo de Morais, que ocupa grande parte do Edifício Chiado, é constituída por um acervo elogiado por apreciadores e especialistas das diferentes expressões artísticas expostas (pintura, mobiliário, cerâmica, escultura, pratas e outras peças de diversa ordem), acessível ao público desde 16 de Julho de 2001.
- O fluxo de visitantes, para além do público em geral, revela um considerável pendor de estudantes (de todos os níveis escolares), professores e profissionais com atividades relacionadas com a arte. Os períodos de menor afluência coincidem, invariavelmente, com os interregnos de atividade da Galeria de Exposições Temporárias, motivados pela realização de trabalhos de apartação do espaço às diferentes exposições.
- Em termos estatísticos e ilustrando o acima exposto, apresentamos os seguintes quadros:

Edifício Chiado - Coleção Telo de Morais													
Total Anual 2011	Público Nacional						Público Estrangeiro						
	<12 Anos	Estudente e Jovem	Geral	Senior >60 Anos	Total N	<12 Anos	Estudante Jovem	Geral	Senior >60 Anos	Total	Total Visitantes		
Janeiro	0	0	0	0	0	0	0	0	0	0	0	0	
Fevereiro	0	6	92	4	102	0	2	7	6	15	117		
Março	0	12	19	9	40	2	6	13	4	25	65		
Abril	21	6	34	23	84	1	14	24	23	62	146		
Maiο	5	38	374	40	457	1	14	30	35	80	537		
Junho	2	1	19	11	33	0	4	31	12	47	80		
Julho	9	18	48	31	106	2	4	52	19	77	183		
Agosto	4	37	54	24	119	8	7	71	19	105	224		
Setembro	39	58	81	26	204	2	9	35	15	61	265		
Outubro	4	3	21	6	34	3	3	21	15	42	76		
Novembro	1	1	11	8	21	0	0	3	6	9	30		
Dezembro	1	6	15	5	27	0	0	3	0	3	30		
<b>Totais</b>	<b>86</b>	<b>186</b>	<b>768</b>	<b>187</b>	<b>1227</b>	<b>19</b>	<b>63</b>	<b>290</b>	<b>154</b>	<b>526</b>	<b>1753</b>		

Serviço Educativo no Âmbito da Coleção Telo de Morais								
Local	Evento	Projetos	Oficinas	Faixa etária	Data	Alunos	Prof.	Total
EDIFÍCIO CHIADO	EXPOSIÇÃO PERMANENTE	Coleção Telo de Morais	Vida animal na Col. do Museu Municipal	Jardim de Infância	Janeiro a Dezembro	91	12	103
			A viagem de Carraca!	Jardim de Infância	Janeiro a Dezembro	50	7	57
			Uma viagem à China!	1º Ciclo e ATL's	Janeiro a Dezembro	61	10	71
			Na rota dos Descobrimientos!	2º Ciclo	Janeiro a Dezembro	0	0	0
			A conquista do Oriente!	3º Ciclo	Janeiro a Dezembro	0	0	0
			Porcelana chinesa na rota do Cabo!	Ens. Sec.	Janeiro a Dezembro	0	0	0
			Visita Geral à Coleção	Ens. Superior	Janeiro a Dezembro	15	1	16
			Visita Geral à Coleção	Público Geral	Janeiro a Dezembro	107	11	118
			Páscoa curiosa e bem docinha!*	J. Inf.; 1º Ciclo e ATL's	12 a 15 e de 19 a 21 de Abril	208	31	239
			Dia da Mãe!*	J. Inf.; 1º Ciclo e ATL's	29 de Abril	82	11	93
			Colorir o Museu!*	J. Inf.; 1º Ciclo e ATL's	1 de Junho	300	26	326
			Que bem que cheiral!*	J. Inf.; 1º Ciclo e ATL's	Junho a Julho	280	38	318
			A hora do chá!*	J. Inf.; 1º e 2º Ciclos e ATL's	Junho a Julho	127	19	146
Mini-oleiros*	J. Inf.; 1º e 2º Ciclos e ATL's	4 de Julho	10	0	10			
<b>TOTAL</b>							<b>1497</b>	

**Entradas na coleção telo de morais incluindo o serviço educativo - 2008 / 2009 / 2010 / 2011**

Descrição do indicador	2008	2009	2010	2011	Variação 2010/ 2011	
	Unid	Unid	Unid	Unid	%	Unidades
<b>Total</b>	<b>3930</b>	<b>3653</b>	<b>8565</b>	<b>3250</b>	<b>-62,05%</b>	<b>-5315</b>

Receita apurada no chiado	
Ano de 2011	
	Valor total
Bilhetes *	911,70 €
Publicações/Merchandizing	1506,74 €
<b>TOTAL</b>	<b>2.418,44 €</b>

- Em 2011 celebrou-se a primeira década da inauguração do Museu Municipal de Coimbra e, concomitantemente, da instalação e abertura a público da Coleção Telo de Morais, no Edifício Chiado, sede do Museu.
- Com o propósito de homenagear os mecenas da Coleção, o casal Telo de Morais, o Museu Municipal de Coimbra, em colaboração com o Museu de Grão Vasco, exibiu, de 3 de Novembro de 2011 a 15 de Janeiro de 2012, parte do espólio de pintura da coleção,

na galeria de exposições temporárias daquele Museu de Viseu, terra natal do Dr. Telo de Morais, que recebeu um número significativo de visitantes (8345).

- o Museu Municipal de Coimbra integra a Rede Portuguesa de Museus, é-lhe permitida a utilização em condições especiais do software “Matriz 3.0” e “Matriz Web”, disponibilizado pela “BOND – Building on Network Dynamics”.
- Aquela é uma ferramenta necessária e fundamental para inventariação, gestão e divulgação do património, que também permite o desenvolvimento de trabalhos em rede, com todos os Museus da RPM, o IMC e inclusive o público.
- Pelas razões expostas foi dado início a processo de aceitação gratuita do software e de estabelecimento de contrato anual de serviços.

### Museu Municipal Torre de Almedina – Núcleo da Cidade Muralhada

O Núcleo da Cidade Muralhada é dedicado à história da Cidade de Coimbra e integra um programa museológico que envolve dois contextos distintos:

- Através da reconstituição, em maqueta interativa, da estrutura defensiva da cidade, das respetivas muralha, Torres de vigilância e portas, permitindo aos visitantes um melhor conhecimento da História e do espaço urbano de Coimbra medieval.
- Para além da possibilidade de conhecer o edifício da Torre de Almedina, que teve diferentes utilizações ao longo dos tempos, e do contacto com os materiais interpretativos, a visita poderá ser complementada com um percurso pedonal, no qual podem ser observados os vestígios da muralha que sobreviveram ao passar dos séculos. Trata-se de um circuito pela muralha, através de marcas no pavimento, permitindo que o visitante memorize os locais onde existiram o castelo, as cinco portas de entrada na Cidade e as torres incorporadas na muralha da Cidade.

Em termos estatísticos os números apurados em 2011, no Núcleo da Cidade Muralhada, são os seguintes:

Núcleo da Cidade Muralhada – Torre de Almedina – TOTAL 2011									
Total Anual 2011	Sénior >60 Anos	Professor	Geral	Individual gratuito	Grupo isento	Grupo de Estudantes	Estudante	Crianças < 12 anos	Total Visitantes
Janeiro	3	8	5	48	16	62	6	3	150
Fevereiro	6	47	59	2	63	166	39	0	382
Março	23	30	41	40	0	219	41	4	398
Abril	15	37	37	107	46	294	27	2	565
Maio	40	16	97	37	11	16	47	4	268
Junho	25	11	131	85	0	133	35	20	440
Julho	17	26	166	223	401	0	40	45	918
Agosto	40	27	322	114	0	120	88	84	795
Setembro	56	5	149	27	0	133	54	15	439
Outubro	23	14	84	26	0	236	15	0	398
Novembro	9	0	27	39	0	90	16	0	181
Dezembro	4	0	10	0	0	0	20	0	34
	261	221	1128	748	537	1469	428	177	4968

Apesar do decréscimo do número de visitantes entre os anos de 2009 e 2010 que terá sido o reflexo da abertura do Criptopórtico do Museu Nacional Machado de Castro e do Mosteiro de Santa Clara-a-Velha, já se nota um ligeiro aumento no ano de 2011, conforme o seguinte quadro comparativo:

Núcleo da Cidade Muralhada Estatística do n.º de visitantes de todos os anos de 2005 a 2011							
Anos	2005	2006	2007	2008	2009	2010	2011
Janeiro	362	456	344	303	328	361	150
Fevereiro	356	198	454	414	550	139	382
Março	330	421	441	463	427	338	398
Abril	228	340	387	273	656	383	565
Maio	440	289	450	680	783	656	268
Junho	240	280	252	353	342	380	440
Julho	17	415	937	897	486	779	918
Agosto	331	506	686	1024	596	479	795
Setembro	184	504	567	466	393	300	439
Outubro	88	230	699	933	421	248	398
Novembro	151	304	382	330	243	332	181
Dezembro	80	234	438	251	114	258	34
<b>Totais</b>	<b>2807</b>	<b>4177</b>	<b>6037</b>	<b>6387</b>	<b>5339</b>	<b>4653</b>	<b>4968</b>

Receita apurada no núcleo da cidade muralhada	
Ano de 2011	
Indicador:	Receita:
Bilhetes	2.639,04 €
<b>Total</b>	<b>2.639,04 €</b>

Tendo em vista que o Roteiro do Núcleo da Cidade Muralhada constitui um dos elementos interpretativos essenciais ao seu funcionamento, foram reeditados 2 300 exemplares.

### Factos da Cidade

- No âmbito das visitas guiadas e dos roteiros predeterminados, teve lugar no dia 30 de Setembro de 2011, o percurso temático – “Douro de Miguel Torga” com o itinerário que integra as localidades de Coimbra – Viseu – Pinhão – S. Martinho de Antas – Galafura – Coimbra, com homenagem do Município de Coimbra através de o descerramento de uma lápide junto ao Negrilho de Miguel Torga (colaboração do Município de Sabrosa e da Junta de Freguesia de São Martinho de Anta).
  - Aquisição de Placa Comemorativa Miguel Torga
  - Alteração de Placa Comemorativa Miguel Torga
- Adjudicação da execução de um busto de homenagem ao Prof. Doutor Aníbal Pinto de Castro, em parceria com a Universidade de Coimbra, a Casa de Infância Elísio de Moura e a Santa Casa da Misericórdia de Coimbra. O busto será colocado no “Largo” da Rua de Sub-Ripas, numa área que está a ser alvo de remodelação urbanística.
- Prémio de Jornalismo/outros
  - A Câmara Municipal de Coimbra deliberou, em 04/04/2011, criar o Prémio de Jornalismo de Investigação “Adriano Lucas”, com o objetivo de incentivar e promover os trabalhos na área do jornalismo e do fotojornalismo, que tivessem como propósito a divulgação da história da cidade de Coimbra.
  - Nestes termos foi elaborado um Regulamento o qual foi aprovado em reunião do Executivo de 31 de Agosto de 2011 e na 4ª Reunião Ordinária da Assembleia Municipal de 29 de Setembro do mesmo ano.
  - O Prémio foi lançado a 30 de Setembro, que contou com a participação de 7 trabalhos.

- Por deliberação unânime do júri não houve atribuição de Prémio nem qualquer Menção Honrosa. Esta decisão foi homologada em reunião do Executivo de 05/12/2011.
- Grupo de Cordas e Cantares de Coimbra – Quarteto 1111 – Medalhas de Mérito Cultural.

### **Toponímia – Aquisição de Placas e Bases**

- No ano 2011 foram atribuídos 6 novos topónimos nas seguintes Freguesias do Concelho de Coimbra:
  - Assafarge: Rua da Legiosa (Artéria que parte da Rua da Rua das Cruzes, para sul sem saída).
  - Torres do Mondego: Beco da Eira Velha (Arruamento situado no limite da Freguesia de Torres do Mondego, com Torres do Mondego).
  - Lamarosa: Rua Vale de Mortunhos (Arruamento que liga a Rua Principal com a Rua do Cemitério).
  - Santa Cruz: Rua d' "O Modesto" (Arruamento que parte da Rua Abel Dias Urbano para poente, sem saída. (Entre o Hotel Vila Galé e o Hotel D. Inês).
  - Santa Clara: travessa do Alto dos Barreiros (Arruamento que parte da Rua Capitão Pereirinha para nascente, sem saída.).
  - Santo António dos Olivais: Rua Camilo Pessanha (Arruamento do Novo Hospital Pediátrico que parte da Av. Afonso Romão para norte, sem saída).
- Regularização de topónimos existentes, mas que não possuíam identificação: Total de Ruas – 2 (3 placas + 1 plinto).
- Reposição de placas vandalizadas: 7 + 1 plinto.
- Outros Contributos para a Toponímia:
  - Lançamento da coleção de postais "A República na Toponímia de Coimbra", com apresentação pelo Senhor Professor Doutor Amadeu Carvalho Homem, da Comissão Científica para as Comemorações do Centenário da República em Coimbra, no dia 31/01/2011 na Casa da Escrita.
  - Inauguração da Rua Brito Xavier - Jurista e Político - 1947-2009, na Freguesia de Santo António dos Olivais, no dia 30/04/2011.
- Aquisição de 12 placas toponímicas em azulejo azul e branco.
- Fornecimento de 2 plintos em cantaria a 335.50 euros cada.
- Aquisição dos serviços:
  - Colocação de 4 placas sem plinto, no valor de 176 euros.
  - Aplicação de 3 placas no plinto, no valor de 264 euros.
  - Colocação de 3 plintos, no valor de 330 euros.
- Colocação de uma placa no Penedo da Saudade, a pedido do Curso de Engenharia Eletrotécnica de 1981/1986 da Universidade de Coimbra, pelos 25 anos de formatura. Colocação da placa no dia 7 de Maio.

### **Museu Municipal - Núcleo do Carro Elétrico**

- Foi reformulado o pré-programa para instalação do Núcleo do Carro Elétrico de Coimbra e solicitado parecer ao gabinete Mais Centro sobre eventual candidatura ao QREN. O parecer foi positivo.

### **Centro de Interpretação da Estação Arqueológica da Amoreira – S. Martinho de Árvore**

- Projeto e Construção
  - Em 2011, os trabalhos arqueológicos incidiram na área da necrópole, com a realização da sondagem 13, localizada a Sul das anteriormente realizadas nesta área, que revelou a existência da continuidade da necrópole para Sul, carendo de mais trabalhos arqueológicos no ano de 2012. Decorreu também a conclusão dos trabalhos arqueológicos na sondagem 4, localizada na parte Norte do terreno camarário, tendo a mesma revelado alguns pavimentos, derrubes e um estrutura orientado no sentido Norte/Sul.

- Aquisição de serviços
  - Contratação dos trabalhos arqueológicos de diagnóstico na Estação Arqueológica da Amoreira, S. Martinho de Árvore, numa área de 128m2, pelo valor de 25.073.00€.

### Agenda Coimbra – Prot.Esc.Prof/Faculdades-est

- Realização de um concurso de fotografia “Conhecer quem fomos é saber quem somos – Fotografar o Património” com alunos do 1º ciclo no decurso do 1º período escolar do ano letivo 2010/2011.

#### Balancete das Grandes Opções do Plano de 2011

Unid.: euro

Obj.	Prog.	Projeto		Designação	Código Orçamental	Dotação	Cabimentado	Comprometido	Faturado anterior	Faturado do ano	Faturado total	Pago
		Ano/N.º	Ação									
04	001			<b>Valorização do Património Histórico e Cultural</b>		<b>60.408</b>	<b>39.337</b>	<b>27.702</b>	<b>7.006</b>	<b>5.770</b>	<b>12.776</b>	<b>9.261</b>
04	001	2000/3		Museu Municipal Edifício Chiado - Coleção Telo de Morais		4.051	3.246	382	0	382	382	0
04	001	2000/3	1	Substituição de telas	06 02020399	710	0	0	0	0	0	0
04	001	2000/3	2	Equipamentos	06 07011002	10	0	0	0	0	0	0
04	001	2000/3	3	Intervenção no acervo - restauro e limpeza	06 02022599	10	0	0	0	0	0	0
04	001	2000/3	4	Obras manutenção/reparação	06 07010307	370	360	0	0	0	0	0
04	001	2000/3	5	Aquisição de serviços	06 02022599	2.537	2.504	0	0	0	0	0
04	001	2000/3	6	Aquisição de bens	06 020121	414	382	382	0	382	382	0
04	001	2002/194		Agenda Coimbra-prot.Esc.Prof/Faculdades-est		510	90	0	0	0	0	0
04	001	2002/194	6	Conhecer quem fomos é saber quem somos - Fotografar o Património	15 02022599	10	0	0	0	0	0	0
04	001	2002/194	7	Aquisição de máquinas fotográficas e prémios	15 020121	500	90	0	0	0	0	0
04	001	2003/79		Museu Municipal Torre de Almedina - Núcleo da Cidade Muralhada		830	750	615	0	615	615	615
04	001	2003/79	3	Campanha de divulgação e animação	06 020217	10	0	0	0	0	0	0
04	001	2003/79	5	Reedição de roteiros da muralha	06 020220	750	750	615	0	615	615	615
04	001	2003/79	6	Exposição em parceria com outros museus	06 02022599	10	0	0	0	0	0	0
04	001	2003/79	7	Aquisição de serviços	06 02022502	10	0	0	0	0	0	0
04	001	2003/79	8	Sinalética	06 02020399	10	0	0	0	0	0	0
04	001	2003/79	11	Alargamento do percurso pedonal da muralha	06 07010413	10	0	0	0	0	0	0
04	001	2003/79	12	Iluminação do troço da muralha	0303 07010404	10	0	0	0	0	0	0
04	001	2003/79	13	Alojamento e refeições	06 02022599	10	0	0	0	0	0	0
04	001	2003/79	16	Edições/Material gráfico	06 020220	10	0	0	0	0	0	0
04	001	2003/89		Factos da Cidade		7.510	6.620	4.820	0	1.640	1.640	1.640
04	001	2003/89	1	Execução de bustos/bases e medalhas	06 020119	6.990	6.620	4.820	0	1.640	1.640	1.640
04	001	2003/89	2	Edições de biografias e outras	06 020220	10	0	0	0	0	0	0
04	001	2003/89	3	Aquisição de bustos e estátuas	06 070305	10	0	0	0	0	0	0
04	001	2003/89	4	Prémio de Jornalismo/Outros	06 040802	500	0	0	0	0	0	0
04	001	2003/94		Toponímia - Aq. de Placas e Bases		14.785	10.297	9.398	7.006	2.392	9.398	7.006
04	001	2003/94	1	Aquisição de placas, plintos e bases	06 020121	10.000	7.522	6.660	5.215	1.445	6.660	5.215
04	001	2003/94	2	Aquisição de serviços	06 02022599	4.785	2.776	2.738	1.791	947	2.738	1.791
04	001	2004/42		Museu Municipal - Núcleo do Carro Elétrico		40	0	0	0	0	0	0
04	001	2004/42	1	Programa Museológico	06 07010307	10	0	0	0	0	0	0
04	001	2004/42	3	Projeto de conceção/Instalação	06 02022599	10	0	0	0	0	0	0
04	001	2004/42	5	Aquisição de bens	06 020121	10	0	0	0	0	0	0
04	001	2004/42	6	Concretização do projeto de conceção (intervenção no edifício)	06 07010307	10	0	0	0	0	0	0
04	001	2006/47		Museu Municipal - Núcleo Coimbra Judaica		50	0	0	0	0	0	0
04	001	2006/47	1	Aquisição de imóvel/permuta (def. no proj. 01 002 2002/328)	06 07010307	10	0	0	0	0	0	0
04	001	2006/47	2	Estudos e levantamentos	06 020214	10	0	0	0	0	0	0



## Balancete das Grandes Opções do Plano de 2011

Unid.: euro

Obj.	Prog.	Projeto		Designação	Código Orçamental	Dotação	Cabimentado	Comprometido	Faturado anterior	Faturado do ano	Faturado total	Pago
		Ano/N.º	Ação									
04	001	2006/47	3	Programa Museológico	06 02022599	10	0	0	0	0	0	0
04	001	2006/47	4	Projeto	06 020214	10	0	0	0	0	0	0
04	001	2006/47	5	Instalação do núcleo	06 07011002	10	0	0	0	0	0	0
04	001	2007/46		Monumento a Miguel Torga		500	90	0	0	0	0	0
04	001	2007/46	2	Conservação e restauro	0303 02020301	500	90	0	0	0	0	0
04	001	2007/47		Casa Museu Miguel Torga		985	964	964	0	0	0	0
04	001	2007/47	1	Obras de adaptação	0303 07010307	965	964	964	0	0	0	0
04	001	2007/47	2	Obras de adaptação - 2ª fase	0303 07010307	10	0	0	0	0	0	0
04	001	2007/47	3	Conservação e restauro	0303 02020301	10	0	0	0	0	0	0
04	001	2008/16		Museu Municipal "Casa das Talhas"		20	0	0	0	0	0	0
04	001	2008/16	1	Pré-programa	06 020214	10	0	0	0	0	0	0
04	001	2008/16	2	Estudo/Acompanhamento	06 020214	10	0	0	0	0	0	0
04	001	2008/100		Centro de Interpretação da Estação Arqueológica na Amoreira - S. Martinho de Árvore		30.232	16.538	10.782	0	0	0	0
04	001	2008/100	1	Projeto e construção	06 07010301	10	0	0	0	0	0	0
04	001	2008/100	2	Equipamento básico	06 07011002	10	0	0	0	0	0	0
04	001	2008/100	3	Aquisição de serviços	06 020220	30.212	16.538	10.782	0	0	0	0
04	001	2009/59		Sondagens nos Paços do Concelho e área envolvente		10	0	0	0	0	0	0
04	001	2009/59	1	Aquisição de serviços	06 020220	10	0	0	0	0	0	0
04	001	2010/23		Placa identificadora de edifício		10	0	0	0	0	0	0
04	001	2010/23	1	Aquisição de serviços	06 020220	10	0	0	0	0	0	0
04	001	2011/1		Arquivo Histórico Municipal Coimbra Exposição "1111-2011, 900 anos da cidade de Coimbra"		855	741	741	0	741	741	0
04	001	2011/1	1	Edição de publicações "Pergaminhos do AHM Coimbra"	06 02022599	10	0	0	0	0	0	0
04	001	2011/1	2		06 020220	10	0	0	0	0	0	0
04	001	2011/1	3	Mobiliário e equipamento específico para Arquivo Preservação e restauro de documentos e/ou peças históricas	06 070109	10	0	0	0	0	0	0
04	001	2011/1	4	Museu Municipal - Sala do Arco - Exposição Raúl Simões	06 02022599	825	741	741	0	741	741	0
04	001	2011/7				20	0	0	0	0	0	0
04	001	2011/7	1	Material gráfico	06 020220	10	0	0	0	0	0	0
04	001	2011/7	2	Aquisição de bens	06 020121	10	0	0	0	0	0	0

**04 002 Programa de “Promoção dos produtos Culturais de Coimbra”**

No âmbito do programa de “Promoção dos produtos Culturais de Coimbra”, foram desenvolvidas as seguintes atividades:

- O primeiro volume do catálogo da Coleção Telo de Morais foi galardoado com o Prémio “Melhor Catálogo – 2010” pela Associação Portuguesa Museologia.
- Em 2011 desenvolveram-se estudos e registos fotográficos dos acervos de Cerâmica, Mobiliário, Escultura e Pratas para publicação conjunta (em 2012) do 2º volume.

**Catálogo da Coleção Telo de Morais – 2.º livro – PROMUSEUS – 2010**

- O prémio “Melhor Catálogo” 2010, atribuído pela Associação Portuguesa de Museologia (APOM), ao 1º Volume do Catálogo da Coleção Telo de Morais, foi o culminar do processo de reconhecimento da qualidade do acervo e das boas práticas museológicas.
- Devido a excelência deste projeto, bem como do facto do Museu Municipal de Coimbra ter passado a integrar a Rede Portuguesa de Museus, a edição do 2º volume será participada pelo Instituto dos Museus e da Conservação através do seu programa “ProMuseus”, em consequência de candidatura apresentada em Setembro de 2010.
- Para a edição do 2º Volume, dedicado aos acervos de cerâmica, mobiliário, escultura, pratas e diversos, decorreram, durante o ano, os trabalhos que permitirão a edição, no futuro próximo, do volume dedicado ao restante acervo da Coleção.
- No âmbito da edição do 2º volume da Coleção Telo de Morais foi solicitado o estudo / colaboração científica dos acervos de cerâmica, e o estudo do acervo de mobiliário, escultura e prataria.
- Adjudicada a conceção e execução gráfica do 2º volume do Catálogo, relativo ao acervo de cerâmica, mobiliário e prataria da Coleção Telo de Morais.
- Execução de material gráfico destinado às conferências “Tração Elétrica | História | Mobilidade | Musealização”.
- Registo fotográfico de 404 peças da Coleção Telo de Morais, incluindo cedência de direitos de utilização das fotografias ao Município de Coimbra,
- Registo fotográfico de mais 45 peças da Coleção Telo de Morais, incluindo cedência de direitos de utilização das fotografias ao Município de Coimbra.

**Loja Museu Coleção Telo de Morais – Coleção Telo de Morais**

- O Museu Municipal de Coimbra, na sua sede, o Edifício Chiado, mantém em funcionamento a designada “Loja do Museu | Coleção Telo de Morais”, tendo como propósito principal a divulgação do Museu e do seu acervo. Para tal os objetos à venda, em grande parte, são associados ao espólio, particularmente da Coleção Telo de Morais, além de publicações do Município.

**Museu Municipal - Galeria de instrumentos musicais (Lousã Henriques)**

- O médico Dr. Louzã Henriques cedeu à Cidade de Coimbra uma valiosa coleção de instrumentos musicais, que integra cerca de 300 peças, provenientes de todos os cantos do Mundo, reunidas ao longo de várias décadas.
- A coleção foi acolhida e tem-se vindo a proceder ao seu estudo, inventariação e restauro, perspetivando a sua exposição pública de forma temática, o que iniciou em Março de 2004.
- Com o primeiro naipe de instrumentos selecionados, a temática eleita foi a coimbrã: O Fado, as Fogueiras de S. João e a Romaria do Espírito Santo.
- Em 2008 foi proposta e aceite a renovação do Programa expositivo da Galeria de Instrumentos Musicais, permitindo mais uma perspetiva da Coleção Louzã Henriques, desta feita dedicada à evolução do cordofone e sua implantação geográfica e étnica, ainda em exibição.
- Com este novo Programa expositivo o serviço educativo passou a proporcionar um tipo de visita guiada, especialmente dedicada à população estudante, que abarca uma faceta particularmente interativa.

- Os índices atingidos refletem-se nos seguintes quadros, sendo relevante destacar o aumento exponencial atingido pelo Serviço Educativo, que logrou resultados excecionais mercê da aposta na promoção de atividades temáticas junto da comunidade escolar:

Entradas na Coleção Louzã Henriques - 2009/ 2010/ 2011

Descrição do indicador	2009	2010	2011	Variação 2010 / 2011	
	Unid.	Unid.	Unid.	%	Unid.
Normal	13	12	20	+ 66,66%	+8
Séniore	15	22	13	- 40,90%	-9
Estudante	11	9	7	- 22,22%	-2
Individuais gratuitos	108	48	19	60,41%	-29
Serviço Educativo (gratuito)	60	57	378	+ 563,15%	+321
<b>Totais</b>	<b>207</b>	<b>148</b>	<b>437</b>	<b>+ 195,27%</b>	<b>+289</b>

Receita apurada na galeria do turismo – Coleção Louzã Henriques – ano de 2011

Bilhetes	Vendidos	Valor unitário	Totais
Normal	20	1,08€	21,60€
Séniore	13	0,54€	7,02€
Estudantes	7	0,54€	3,78€
Gratuitos	19	0,00 €	0,00€
Serviço Educativo (gratuito)	378	0,00 €	0,00€
<b>Total</b>	<b>437</b>	<b>2,16 €</b>	<b>32,40€</b>

## Edições sobre o Património da Cidade

- Foram adquiridas, no ano de 2011, as seguintes edições para oferta:

Edição (livro, cd's, ou outros)	N.º Exemplares	Valor Total	Observações
CD "Alegria"	70	700,00€	CD elaborado no âmbito das Comemorações do 28º Aniversário do Coro dos pequenos Cantores
CD de Fado de Coimbra	120	1476,00€	
Catálogos da Exposição "São Rosas..."	70	1050,00€	Exposição "São Rosas...", patente no Mosteiro de Santa Clara a Velha. A Autarquia ainda apoia esta exposição com a atuação gratuita, ao abrigo do protocolo, do Grupo Coral Ad Libitum, no dia da sua inauguração (24 Setembro)
CD "Alma"	500	4920,00€	CD editado pelo Grupo Coral da Associação Alma de Coimbra
Livro "Querer é Poder", de Palmira Pedro	25	300,00€	
Livro da Escrita e do Desenho	100	212,00€	
Livro "Estórias de Vida", da autoria do Sr. Manuel Miranda	20	300,00€	O dinheiro angariado com as vendas destinar-se-á à construção de um lar residencial e de um centro de atividades ocupacionais para pessoas com deficiência.

- Ofertas:

- Sendo um dos objetivos a divulgação cultural, recorrendo às próprias edições, à produção e aquisição de Livros e CDs, foi apresentado regularmente, e encaminhado para conhecimento em Reunião de Executivo, um quadro dos valores equivalentes à divulgação/oferta por meio de publicações.

2011		
Destinatário	Volume de doação	Valor da doação
Iniciativas culturais	1307	9.955,91 €
Departamentos da CMC	264	3.075,46 €
Bibliotecas associativas	23	259,50 €
Bibliotecas escolares	31	343,50 €
Bibliotecas municipais	0	- €
Ofertas protocolares	127	1.039,00 €
Totais	1752	14.673,37 €
Folhetos / mapas	6419	

- Como critérios assumiu as ofertas relativas a:
  - Iniciativas culturais: grandes organizações, exteriores à CMC, que recorrem ao auxílio da autarquia, em apoio logístico e protocolar. Aqui se destacam, largamente, os Congressos organizados pela Universidade de Coimbra. Em contrapartida, o logótipo da CMC tem que constar em todas as formas de divulgação das iniciativas.
  - Departamentos da CMC: todo o apoio que é solicitado internamente, predominando ofertas a iniciativas próprias, se bem que também a pedidos dirigidos a Departamentos vários.
  - Bibliotecas associativas e bibliotecas municipais: pedidos para a criação ou de intercâmbio que se estabelece entre instituições.
  - Bibliotecas escolares: divulgação feita, com a finalidade de contribuir para o enriquecimento e melhor acesso do público infantil a edições educativas fomentadas pela CMC
  - Ofertas protocolares: diz respeito a ofertas excecionais, da Presidência e Vice-Presidência, para visitas e eventos de nível excecional
  - Folhetos / mapas: como forma criativa e pouco dispendiosa, estes, desde 2010 têm sido sistematicamente distribuídos em iniciativas exteriores que são consideradas um meio eficaz de divulgação dos nossos serviços e iniciativas. Estes abrangem desde folhetos divulgando os espaços e iniciativas anuais e temporárias.
- Foi deliberado proceder à celebração de um contrato de prestação de serviços, no valor de 7.500,00€, com vista à elaboração de um estudo histórico/científico sobre o Jardim da Sereia, que será editado posteriormente por esta Autarquia.

#### Agenda

- Edição da oitava agenda de Coimbra 2012, subordinada ao tema Doçaria Conventual de Coimbra.

#### Coro Municipal Carlos Seixas

- O Coro Municipal Carlos Seixas, criado em 07 de Maio de 2007, é dirigido pelo Maestro João Henrique Sousa Santos e tem desenvolvido um trabalho cultural digno de registo.
- Constituído exclusivamente por funcionários dos diversos Departamentos/unidades orgânicas do Município de Coimbra, dos Serviços Municipalizados e das Empresas Municipais.
- 16 de Abril: Atuação na Cerimónia Comemorativa do 24º aniversário do Coral de S. Domingos, em Montemor-o-Novo. Despesa 842,49€
- 18 de Junho: Concerto Prestígio em Ovar. Despesa 420,61€.

**Projeto Qualifica – Feira de Doçaria Conventual e Regional**

- No âmbito do processo que visa a qualificação de algumas especialidades doceiras, teve lugar a III Mostra de Doçaria Conventual e Regional de Coimbra que decorreu nos dias 24 e 25 de Setembro no antigo Convento de Sant'Ana, atual Brigada de Intervenção.
- Os participantes que integraram este certame foram os produtores/pastelarias de Coimbra, bem como alguns Grupos Etnográficos deste concelho que passamos a mencionar: Confeitaria Moeda de Coimbra; Pastelaria Briosa; Pastelaria Moinho Velho; Pastelaria Tamoeiro; Pastelaria Tosta Rica; Pastelaria Vasco da Gama; Pastelaria Vénus; Grupo Danças e Cantares Casa do Povo de S. Martinho do Bispo; Grupo Folclórico e Etnográfico da Casa do Pessoal da Universidade de Coimbra; Grupo Folclórico Etnográfico do Brinca; Grupo Folclórico e Etnográfico de Cova do Ouro e Serra da Rocha.
- Reiterou-se também o convite a alguns artesãos ligados à execução de registos de santos, à faiança de Coimbra (adequada ao fim desta Mostra de Doçaria como, por exemplo: pratinhos para o arroz doce, covilhetes para a barriga de Freira, travessas para lampreia de ovos) e da tecelagem de Almalaguês (paninhos de tabuleiro e pequenas toalhas). Trata-se de três elementos ligados quer à doçaria, quer à vida monástica.
- Alargou-se também o convite a outras localidades que possuem tradição doceira e processos de qualificação já organizados, ou em vias disso: APOMA - Associação de Produtores de Ovos Moles de Aveiro; Associação de Produtores de Ovar; Casa das Encosturas – Cabeceiras de Basto; Casa dos Sabores d'Obidos Unipessoal, Lda – Sanguinhal; Confeitaria Amaral – Viseu; Confeitaria Algarve – Santo Tirso; Confeitaria Santa Luzia – Fabrica do Pão de Ló de Figueiró dos Vinhos; Confibor – Estremoz; Confraria da Doçaria Conventual de Tentúgal; Confraria do Bolo de Ançã; Confraria dos Gastrónomos da Região de Lafões; Ginja Oppidum – Óbidos; Palha de Abrantes – Associação de Desenvolvimento Cultural de Abrantes; Pastelaria Bijou – Santarém; Pastelaria Casinha dos Montes – Alcobça; Pastelaria O Mosteiro – Lorvão; Pastelaria Queijadinha – Pereira; Rebuçados da Régua – Peso da Régua.
- No sentido de fazer uma avaliação do impacto deste evento salienta-se:
  - A criação de uma associação de produtores doceiros de Coimbra para prossecução dos objetivos que visam a qualificação de algumas especialidades, bem como a sua afirmação no mercado regional, nacional ou internacional. Pretende, pois, valorizar, qualificar, defender, promover e dignificar os doces regionais e conventuais de Coimbra, através da “Marca Coimbra” em qualquer das suas atividades;
  - A PADOC- Produtores Associados da Doçaria de Coimbra foi apresentada, formalmente, na Sessão de Abertura integrando 7 Pastelarias de Coimbra: Vasco da Gama, Moinho Velho, Vénus, Tamoeiro, Tosta Rica, Tamoeiro e Confeitaria Moeda. Os seus Estatutos estão já elaboradas sendo, em breve, feito o registo notarial e a criação de logótipo que identifique os Produtores Associados;
  - Comparativamente ao ano anterior estiveram presentes mais 14 produtores de fora do concelho, permitindo dimensionar o certame à escala nacional dada a diversidade de localidades presentes. Tal facto vai permitir, ainda, a presença dos nossos produtores em certames similares, como sejam, Alcobça, Portalegre, Santarém, entre outros;
  - A presença no certame da Colares Editora que, desde há longos anos, se tem notabilizado pela sua linha editorial ligada à história da alimentação.
- Alojamento e refeições
  - Alojamento de produtores fora do concelho (mais de 70 Km), no valor de 590,00 €.
- Edição de cartazes e folhetos
  - Edição de cartazes e folhetos no valor de 1230,00 €.
- Publicidade
  - Pagamento de publicidade no valor de 409,69 €.
- Quotas
  - Pagamento de cotas de 2010 à QUALIFICA no valor de 2 068€.
- Colaborou-se com esta atividade garantindo e assegurando a alimentação elétrica, bem como executando todas as infra-estruturas elétricas, necessárias a este evento.

**Visitas Temáticas**

- Tem vindo a desenvolver-se, desde 2007, um programa calendarizado, de visitas guiadas subordinadas a temas diversos, a diferentes monumentos e locais emblemáticos da cidade, através das quais se percorre um pouco da nossa história e da nossa cultura contribuindo, não só para a promoção dos edifícios e dos locais, mas também para a divulgação do concelho de Coimbra e da região em geral.
- Visita sob a temática de Santo António, comporta a visita à Igreja de Santo António dos Olivais (com Sacristia, Capela de Santo António e Presépio) e Centro de Estudos de Santo António. Foram realizadas 7 (sete) visitas com um total de 104 (cento e quatro) participantes.
- Visita sob a temática da Rainha Santa Isabel, comporta a visita ao Mosteiro de Santa Clara-a-Nova (Igreja, Coro-baixo, Claustro e Sacristia). Foram realizadas 6 (seis) visitas com um total de 87 (oitenta e sete) participantes.
- Visita sob a temática da Irmã Lúcia, comporta a visita ao Memorial da Irmã Lúcia. Foi realizada 1 (uma) visita, no mês de Maio, com um total de 13 (treze) participantes.
- Visita ao Mosteiro de Santa Maria de Celas, comporta a visita ao referido mosteiro (Adro, Igreja, Sacristia, Coro, Sala do Capítulo e Claustro). Foram realizadas 4 (quatro) visitas com um total de 72 (setenta e dois) participantes.
- Visita Coimbra – Um Outro Olhar, comporta uma visita exterior à Alta de Coimbra passando pelos pontos mais significativos da sociedade, cultura, arte, toponímia e etnografia coimbrã. Foram realizadas 7 (sete) visitas com um total de 177 (cento e setenta e sete) participantes.
- Visita Vivências nos Jardins, comporta a visita a vários espaços ajardinados da cidade explorando um pouco da botânica e da fauna de cada espaço, mas sobretudo, as suas lendas, as suas histórias, os seus aspetos artísticos e arquitetónicos. Foram realizadas 7 (sete) visitas com um total de 141 (cento e quarenta e um) participantes.
- Dada a grande adesão de participantes a estas iniciativas e em ano de comemorações dos 650 anos da trasladação de Inês de Castro do Mosteiro de Santa Clara para o Mosteiro de Alcobaça, a Câmara Municipal de Coimbra levou a efeito um conjunto de visitas guiadas dedicadas à Paixão de D. Pedro e D. Inês de Castro com o intuito de reviver os locais lendários deste romance visitando também pontos menos explorados e conhecidos do público em geral. Foram realizadas 3 (três) visitas com um total de 106 (cento e seis) participantes.
- De referir ainda o assinalar dos 150 anos que José Maria d' Eça de Queirós foi admitido na Faculdade de Direito da Universidade de Coimbra (1861), através de uma visita guiada que percorreu os lugares vivenciados por Eça de Queirós, finalizando com um pequeno lanche na antiga "estalagem do Paço do Conde.". Neste percurso temático participaram 35 (trinta e cinco) pessoas e uma equipe de reportagem do jornal A Cabra.
- Roteiro Miguel Torga, realizado mediante marcação prévia havendo duas possibilidades de o realizar: mediante disponibilidade, por parte dos grupos interessados, de disporem de um autocarro ou mediante a utilização dos transportes/horários urbanos pagando cada participante a senha do autocarro. Foram realizados 21 (vinte e um) roteiros com um total de 622 (seiscentos e vinte e dois) participantes, dos quais 7 (sete) roteiros foram realizados sem autocarro.
- Visitas pontuais solicitadas por parte de instituições / associações culturais, escolas, organismos oficiais de administração locais, entre outros. Neste âmbito foram realizadas 10 (dez) visitas culturais à cidade de Coimbra, nos idiomas de Português, Inglês, Francês e Espanhol, com 318 (trezentas e dezoito) pessoas.
- Registe-se, ainda, a realização de 2 (duas) visitas inseridas no Festival das Artes – Paixões, tendo tido a participação de 81 (oitenta e uma) pessoas. De referir ainda a presença de equipas da comunicação Social (SIC, Diário de Coimbra, As Beiras, A Cabra) que acompanharam a primeira visita.
- Relativamente à promoção/divulgação da iniciativa foram encetados os seguintes procedimentos: redações de notas à imprensa, difusão da programação via correio eletrónico (interno e externo) e execução folhetos e flyers.

Visitas temáticas / totais	Jan	Fev	Mar	Abr	Mai	Jun	Jul	Ago	Set	Out	Nov	Dez	TOTAL
Irmã Lúcia (a)					13								13
Miguel Torga (b)			455	304	66	101	137	0	129	123	129	71	1515
Panteão (c)	0	32											32
Santo António* (d)			12	8	10	9		54	6	5			104
Rainha Santa* (d)			9	6	7	12		40	13	0			87
Mosteiro de Celas (d)			0	9	7	0		36	20	0			72
Coimbra*(um outro olhar) (d)		sem visitas planeadas	23	8	10	38		60	30	8			177
Vivências nos jardins (d)			11	16	26	30	18	30	10	0			141
A paixão de Pedro e Inês (f)					38	38	30						106
Festival das artes (g)							81						81
Outras visitas (e)			89	68	0	40	85	0	57	35		24	398
<b>TOTAL</b>	<b>0</b>	<b>32</b>	<b>599</b>	<b>419</b>	<b>177</b>	<b>268</b>	<b>351</b>	<b>220</b>	<b>265</b>	<b>171</b>	<b>129</b>	<b>95</b>	<b>2726</b>
											média mensal:		227

## Balancete das Grandes Opções do Plano de 2011

Unid.: euro

Obj.	Prog.	Projeto		Designação	Código Orçamental	Dotação	Cabimentado	Comprometido	Faturado anterior	Faturado do ano	Faturado total	Pago
		Ano/N.º	Ação									
04	002			<b>Promoção dos Produtos Culturais de Coimbra</b>		<b>133.716</b>	<b>127.341</b>	<b>114.179</b>	<b>20.456</b>	<b>36.741</b>	<b>57.197</b>	<b>48.568</b>
04	002	2002/55		Edições sobre o Património da Cidade		68.142	64.863	54.730	20.456	14.684	35.140	29.170
04	002	2002/55	1	Edições - Editadas pela Câmara	06 020220	20.460	19.719	11.660	4.675	0	4.675	4.675
04	002	2002/55	2	Edições - Aquisição para oferta	06 020115	38.832	36.295	35.570	15.781	14.684	30.465	24.495
04	002	2002/55	3	Colaboração científica	06 02022599	8.850	8.850	7.500	0	0	0	0
04	002	2003/81		Catálogos da Coleção Telo de Morais - 2º livro - PROMUSEUS - 2010		37.000	35.113	35.113	0	4.963	4.963	4.040
04	002	2003/81	1	Colaboração científica	06 02022599	8.500	8.500	8.500	0	0	0	0
04	002	2003/81	2	Edição	06 020220	22.500	22.123	22.123	0	923	923	0
04	002	2003/81	3	Registo fotográfico do acervo	06 020220	6.000	4.490	4.490	0	4.040	4.040	4.040
04	002	2004/52		Conceção e Execução de Sacos de Papel /Papel de Embalagem		20	0	0	0	0	0	0
04	002	2004/52	1	Execução/conceção de sacos de papel	06 020220	10	0	0	0	0	0	0
04	002	2004/52	2	Edição de gravuras de Coimbra e outros	06 020220	10	0	0	0	0	0	0
04	002	2005/21		Agenda		14.444	14.148	13.032	0	6.298	6.298	6.298
04	002	2005/21	3	Edição 2011/2012	06 020220	14.444	14.148	13.032	0	6.298	6.298	6.298
04	002	2008/17		Loja do Museu Municipal - Coleção Telo de Morais		170	135	0	0	0	0	0
04	002	2008/17	1	Produção e execução gráfica de bilhetes de entrada	06 020220	10	0	0	0	0	0	0
04	002	2008/17	2	Produção e execução gráfica de material promocional	06 020220	150	135	0	0	0	0	0
04	002	2008/17	3	Equipamento	06 07011002	10	0	0	0	0	0	0
04	002	2008/18		Museu Municipal - Galeria de Instrumentos Musicais (Lousã Henriques)		40	27	0	0	0	0	0
04	002	2008/18	1	Renovação da exposição	06 020121	30	27	0	0	0	0	0
04	002	2008/18	2	Restauro de Instrumentos	06 02020399	10	0	0	0	0	0	0
04	002	2008/28		Coro Municipal Carlos Seixas		7.760	7.576	6.275	0	6.000	6.000	6.000
04	002	2008/28	1	Honorários	06 02022599	7.080	7.080	6.000	0	6.000	6.000	6.000
04	002	2008/28	2	Aquisição de bens	06 020121	300	180	0	0	0	0	0
04	002	2008/28	3	Transportes	06 02021001	350	316	275	0	0	0	0
04	002	2008/28	4	Pagamento de cachets	06 02022599	10	0	0	0	0	0	0
04	002	2008/28	5	Aquisição de refeições	06 02022599	10	0	0	0	0	0	0
04	002	2008/28	6	Aquisição de fardas	06 020107	10	0	0	0	0	0	0

## Balancete das Grandes Opções do Plano de 2011

Unid.: euro

Obj.	Prog.	Projeto		Designação	Código Orçamental	Dotação	Cabimentado	Comprometido	Faturado anterior	Faturado do ano	Faturado total	Pago
		Ano/N.º	Ação									
04	002	2009/23		Projeto Qualifica - Feira de Doçaria Conventual e Regional		6.090	5.480	5.030	0	4.797	4.797	3.060
04	002	2009/23	1	Aquisição de equipamento	06 07011002	10	0	0	0	0	0	0
04	002	2009/23	2	Alojamento e refeições	06 02022599	1.100	740	650	0	590	590	0
04	002	2009/23	3	Transportes	06 02021001	10	0	0	0	0	0	0
04	002	2009/23	4	Edição de cartazes e folhetos	06 020220	2.000	2.000	1.910	0	1.910	1.910	1.000
04	002	2009/23	5	Publicidade	06 020217	500	500	410	0	237	237	0
04	002	2009/23	7	Quotas	06 02022599	2.070	2.060	2.060	0	2.060	2.060	2.060
04	002	2009/23	8	Pagamento de trabalho científico	06 02022599	400	180	0	0	0	0	0
04	002	2010/7		Revitalização de Tradições Etno - Folclóricas da Cidade		50	0	0	0	0	0	0
04	002	2010/7	1	Transferências correntes - instituições	06 040701	10	0	0	0	0	0	0
04	002	2010/7	2	Aquisição de serviços	06 02022599	10	0	0	0	0	0	0
04	002	2010/7	3	Material gráfico	06 020220	10	0	0	0	0	0	0
04	002	2010/7	4	Transportes	06 02021001	10	0	0	0	0	0	0
04	002	2010/7	5	Alojamento e refeições	06 02022599	10	0	0	0	0	0	0



#### 04 003 Programa de “Difusão do Livro e da Leitura”

No âmbito do programa de “Difusão do Livro e da Leitura”, salientam-se as seguintes atividades:

##### Rede Anexa da Biblioteca Municipal

- Em 2011, foram inauguradas duas novas Bibliotecas Anexas Municipais: Souselas e Cernache, passando a rede a ter oito Bibliotecas Anexas e um Bibliomóvel.
- Apesar do esforço constante para manter os públicos existentes e atrair novos públicos verificou-se em 2011:
  - Decréscimo na frequência e, conseqüentemente, nos empréstimos efetuados, sobretudo nas Bibliotecas Anexas Municipais mais antigas, que atribuímos sobretudo à grande oferta de recursos ao serviço das populações mais jovens - que são cerca de 80% do público destes serviços - que o Plano Nacional de Leitura e a instalação de Bibliotecas Escolares proporcionam. Aumento significativo dos empréstimos mas sobretudo dos livros emprestados no serviço do Bibliomóvel.
  - Bons níveis de frequência e de documentos emprestados nas Bibliotecas recentemente instaladas de Trouxemil e Souselas, o que não se verifica na de Cernache.

##### Atividades Desenvolvidas

Público infante juvenil:

- “Era uma vez um conto, duas dobragens e três piadas de Natal” – Participaram 127 crianças
- Contos com lá - ação de animação do conto destinada a grupos escolares. Participaram 435 crianças.
- “Estórias e piadas bem humoradas”. Participaram 270 crianças.
- “Zás-trás-pás...bruxas e feitiças que a biblioteca trás!”. Contou com a participação de 710 crianças. Paralelamente foi desenvolvido um concurso de vassouras mágicas que contou com 96 participantes.
- “Zás-trás-pás...na biblioteca a magia do Natal viverás!”. Contou com a participação de 375 crianças.
- “O jardim de infância em busca do PNL” - atividade mensal desenvolvida na Biblioteca Anexa Municipal de Brasfemes em colaboração com o jardim de infância onde são lidos e emprestados livros do PNL – 252 participantes
- “Contos normais com seres estranhos” – hora do conto desenvolvida na biblioteca de Trouxemil e Souselas onde participaram 165 crianças.
- “Família: o jardim dos afetos”. Participaram 71 crianças de Souselas.
- “Dicionário do Pai Natal” – Atelier de palavras, realizado na Biblioteca Anexa Municipal de Souselas e Ribeira de Frades. Contou com a participação de 72 crianças
- “Férias mágicas: ouvir, fazer e ler... tudo pode acontecer!” - Realizaram-se, durante as férias escolares 6 ateliers em cada Biblioteca Anexa Municipal sobre temas e com materiais variados. Participaram 837 crianças.
- “Era uma vez com o ATL” – Atividade mensal de animação do conto realizada em parceria com o ATL de S. João do Campo. Contou com 71 participantes.
- “O leitor do mês”, que é o utilizador com menos de 15 anos que mais livros tiver requisitado para ler em casa. A biblioteca ofereceu um livro ao “leitor do mês”.

Realizaram-se, ao longo do ano às sextas-feiras à noite, as seguintes atividades destinadas ao público em geral e sem custos para o município:

- “Lançamento da Revista CEPIHS com Adília Fernandes” – Tertúlia na Biblioteca Anexa Municipal de Trouxemil - 23 de janeiro – 40 participantes
- “Fernando Castro apresenta a Promundo” - Tertúlia na Biblioteca Anexa Municipal de Souselas– 11 de março – 48 participantes
- “Contos e poesias ao luar para ouvir e sonhar com a escritora Margarida Almeida e a contadora Ana Rita Martins” - Biblioteca Anexa Municipal de Trouxemil – 3 de junho – 85 participantes
- “1º aniversário das tertulianas” – Tertúlia na Biblioteca Anexa Municipal de Souselas - 8 de julho – 44 participantes

- “Contos e poesias ao luar para ouvir e sonhar com a escritora João Manuel Ribeiro e a contadora Ana Rita Martins” - Biblioteca Anexa Municipal de Trouxemil – 28 de outubro – 94 participantes
- “Contar e criar histórias com a contadora Sónia Fernandes” - Tertúlia na Biblioteca Anexa Municipal de Almalaguês – 18 novembro – 37 participantes
- “Tertúlia com a participação do poeta João Rasteiro” – Biblioteca Anexa Municipal de Cernache - 25 de novembro – 58 participantes
- “Biblioteca Anexa de Almalaguês: 10 anos abraçar a leitura, com a participação especial do escritor José Fanha” - Biblioteca Anexa Municipal de Almalaguês – 9 dezembro – 105 participantes
- "Mini-feiras/festas do livro" - Com o objetivo de divulgar o livro e os serviços das Bibliotecas Anexas Municipais foram realizadas duas mini-feiras do livro, durante as comemorações das festas religiosas e populares, em algumas freguesias onde se encontram instaladas Bibliotecas Anexas Municipais.
- "Bem vindos amigos do Centro Social" - Estas atividades (filmes, jogos, história da freguesia, jornais, provérbios, contos, etc) são realizadas em parceria com os Centros Sociais e pretendem envolver a comunidade idosa, transmitindo-lhe o conceito de que a Biblioteca é um espaço de fruição para todos. Assistiram às várias sessões 927 idosos.

#### **Biblioteca Infantil/Ludoteca**

- Em 2011 usufruíram de atividades organizadas pela Biblioteca Infantil/Ludoteca 11.606 crianças. Destas, 7.923 utilizaram individualmente o serviço de presença, 1.853 visitaram a biblioteca integradas em 88 grupos escolares e 1.870 assistiram a sessões de cinema, espetáculos musicais ou participaram em oficinas que tiveram lugar fora do espaço da biblioteca. Estando os livros, jogos e brinquedos em livre acesso, não se contabiliza a sua utilização pelas crianças, preferindo-se a média de 1 leitor = 1 documento.
- O serviço de empréstimo da Biblioteca Infantil foi utilizado por 6.269 crianças, que requisitaram 22.811 documentos.
- Tal como nos anos anteriores, a Biblioteca Infantil/Ludoteca promoveu diversas atividades de animação na área do livro e da leitura, com destaque para a hora do conto.
- Atividades de animação:
  - Exposições bibliográficas
    - 7 de janeiro a 12 de fevereiro: 100 anos de Leo Lionni
    - 12 de fevereiro a 20 de março: Obras de David Mckee
    - 21 de março a 18 de abril: Mostra de livros informativos assinalando o Dia da Árvore
    - 2 de abril a 15 de maio: Mostra de autores premiados com o Prémio Andersen, assinalando o Dia Mundial do Livro Infantil e o Dia Mundial do Livro.
    - 16 de maio a 15 de junho: Mostra de contos de animais, que complementou o programa de animação “Trapaceiros”
    - 16 de junho a 15 de julho: “Vamos de férias”, mostra de livros informativos e de ficção sobre viagens.
    - 1 de junho a 30 de setembro: “A Bandeira e o Hino, exposição de cartazes dedicada ao centenário da bandeira e do hino nacional, concebida e produzida pela Biblioteca Infantil. Foi cedida em outubro e novembro à Escola Secundária José Falcão.
    - 1 a 30 de setembro: “Regresso às aulas”, seleção de livros de ficção com a escola como tema.
    - 1 a 27 de outubro: Livros de etiqueta e boas maneiras e contos infantojuvenis com esta temática, complementando os programas “O que é que se diz? O que é que se faz?” e “Contos de outono”.
    - 28 de outubro a 30 de novembro: “Bruxas, monstros e fantasmas”, mostra bibliográfica assinalando o Dia das Bruxas.
    - 2 de dezembro de 2011 a 6 de janeiro: Contos e atividades de Natal
  - Outros
    - “Mais tempo para ler este verão” (15 de julho a 15 de setembro) Esta iniciativa abrangeu todos os utilizadores do serviço de empréstimo de livros, quer os da Biblioteca Infantil quer os do serviço Geral e consistiu no alargamento do prazo de empréstimo de 14 para 28 dias e na possibilidade de requisitar 6 livros em vez de 5.

- Atividades de animação dirigidas ao público escolar:
  - Sessões de cinema: Ao longo do ano de 2011 organizaram-se 16 sessões de cinema destinadas ao público escolar, nas quais foram apresentados 8 filmes infantis. Esta atividade teve lugar na Sala Polivalente e a participação de 1071 crianças.
  - 100 anos de Leo Lionni (29 de novembro de 2010 a 12 de fevereiro de 2011). Assinalou-se o centenário do nascimento deste autor e ilustrador com um programa de animação de leitura baseado na sua obra. Esta atividade destinou-se a alunos do pré-escolar e do 1.º ciclo do ensino básico a partir dos 4 anos de idade. Participaram, em 2011, 355 crianças, integradas em 16 grupos escolares.
  - Trapaceiros (16 de maio a 14 de Julho). Programa de animação da leitura baseado em contos tradicionais africanos e nas ilustrações de Gerald McDermott, destinado a alunos do pré-escolar e do 1.º ciclo do ensino básico a partir dos 4 anos de idade. Participaram 651 crianças, integradas em 31 grupos escolares.
  - Oficina de Jazz para miúdos (1 de junho): O Dia Mundial da Criança foi assinalado com esta atividade, que foi oferecida pelo Jazz ao Centro, cabendo a sua divulgação, marcações e acolhimento dos grupos escolares à Biblioteca Infantil. Participaram 132 crianças.
  - O que é que se diz? O que é que se faz? (3 de outubro a 4 de novembro): As boas maneiras foram o tema deste programa de animação da leitura destinado a alunos do pré-escolar e do 1.º ciclo do ensino básico, baseado em obras de autores contemporâneos e contos tradicionais. Participaram 603 crianças, integradas em 28 grupos escolares.
  - Maçãs, maçãs e mais maçãs (21 de novembro de 2011 a 31 de janeiro de 2012): As maçãs inspiraram este programa de animação da leitura que apresentou contos tradicionais e obras contemporâneas a alunos do pré-escolar e do 1.º ciclo do ensino básico. Em 2011, participaram 219 crianças, integradas em 10 grupos escolares.
- Atividades de animação destinadas a utentes individuais:
  - Os 11 programas de atividades de animação destinadas a participantes individuais incluíram 36 horas do conto, 21 oficinas de contos e 1 programa de promoção do empréstimo de livros.
  - Contos de Leo Lionni (21, 25, 26 e 29 de janeiro a 11 de fevereiro): O centenário do nascimento deste autor e ilustrador foi assinalado com 4 programas de contos para pré-leitores, 3 para crianças de 4 e 5 anos e acompanhantes e 1 para crianças de 3 anos e acompanhantes. Participaram 45 crianças.
  - Contos em março (7, 9, 16, 19 e 22): Incluiu 5 programas distintos, 3 para crianças de 4 e 5 anos e acompanhantes, 1 para crianças de 3 anos e acompanhantes e uma hora do conto complementada por oficina de trabalhos manuais para crianças dos 6 aos 10 anos. Participaram 41 crianças.
  - Livros em abril (2, 6, 12, 19, 20 e 27 de abril): As horas do conto de abril foram dedicadas aos autores galardoados com o Prémio Andersen. Realizaram-se 4 horas do conto (1 para crianças dos 6 aos 9 anos, 2 para crianças de 4 e 5 anos e acompanhantes, 1 para crianças de 3 anos e acompanhantes). Houve também 2 oficinas, com contos e trabalhos manuais durante as férias da Páscoa, para crianças a partir dos 6 anos. Participaram 76 crianças.
  - Horas do conto na Feira do Livro de Coimbra (15 e 22 de maio): Realizaram-se 2 horas do conto.
  - Contos de África (25, e 26 de maio, 1 e 9 de junho): Foram apresentados 4 programas de contos tradicionais africanos, um destinado a crianças de 3 anos e acompanhantes e três destinados a crianças de 4 e 5 anos, Participaram 31 crianças.
  - Contos no verão (30 de junho, 7, 12 e 13 de julho): Foram apresentados 4 diferentes programas de contos, baseados em livros e autores contemporâneos, um para crianças dos 6 aos 9 anos, um para crianças de 3 anos e acompanhantes, dois para crianças de 4 e 5 anos e acompanhantes. Participaram 49 crianças.
  - Programa de Leitura de verão (15 de julho a 17 de setembro): Esta foi a 11.ª edição do Programa de Leitura de verão. Os objetivos desta atividade, plenamente atingidos, são a promoção da leitura durante o período de férias escolares e a divulgação do serviço de empréstimo domiciliário de livros infanto juvenis. Este programa continuou a permitir que muitas crianças se tornassem utentes regulares do serviço de empréstimo e continuassem a lê-lo após as férias. Os participantes tinham de ler um mínimo de três livros durante o período de duração deste programa, recebendo em troca um pin de participação e ficando com o seu nome no quadro de honra do programa. Houve também brindes para os que ultrapassaram os objetivos mínimos propostos. Foram requisitados 6225 documentos e 234 leitores cumpriram os objetivos, tendo sido distribuídos 671 prémios.
  - Oficinas de Contos (19 de julho a 8 de setembro): Os contos tradicionais africanos foram o tema das oficinas de contos do verão de 2011. Organizaram-se 8 programas de contos, distribuídos por 16 oficinas destinadas a crianças a partir dos 6 anos e que tiveram 237 participantes.

- Contos no outono (7, 12, 13 e 17 de outubro): Foram apresentados 5 programas distintos de contos, abordando o tema das boas maneiras, 4 para crianças de 4 e 5 anos e acompanhantes e 1 para crianças de 3 anos e acompanhantes. Participaram 49 crianças.
- Contos com medo (29 e 31 de outubro, 2, 10 e 14 de novembro): O Halloween foi assinalado com 5 horas do conto, 1 para crianças de 3 anos e acompanhantes, 1 para crianças dos 6 aos 9 anos, 2 para crianças de 4 e 5 anos e acompanhantes, Participaram 67 crianças.
- Contos em dezembro (17, 20, 21, 22 e 28 de dezembro): Como é habitual, histórias e oficinas de contos para crianças dos 3 aos 9 anos assinalaram o Natal na Biblioteca Infantil. Apresentaram-se 5 programas distintos de contos, 2 para crianças de 4 e 5 anos e acompanhantes, 1 para crianças de 3 anos e acompanhantes e 2, complementados por oficinas de trabalhos manuais para crianças dos 6 aos 9 anos. Participaram 48 crianças.

#### Prémio Literário Miguel Torga/Cidade de Coimbra (bienal)

- Publicação das obras galardoadas com o 1º Prémio e a Menção Honrosa, respetivamente “Perpétuas-roxas e o lá de Schumann”: camiliana e outros contos, de Manuel Pereira da Costa (Manuel Córrego) e “O homem que fazia círculos”, do escritor António Galrinho.
- O lançamento teve lugar a 4 de julho na Casa Municipal da Cultura, integrado nas comemorações das Festas da Cidade de Coimbra.
- A obra de Manuel Córrego teve apresentação posterior em S. João da Madeira, a 6 de outubro

#### Imagoteca

- Neste último ano foram tratadas 4.057 espécies fotográficas, possuindo neste momento 30.373 imagens disponíveis para consulta.
- A Imagoteca recebeu uma doação de 6.500 imagens do fotógrafo Varela Pécurto que foram inventariadas e preparadas para futuro tratamento técnico.
- Foram feitas neste serviço 283 requisições e cedidas 2.852 imagens.

#### Fonoteca

- Continuou-se o tratamento técnico dos documentos áudio e vídeo adquiridos e doados no ano em curso, designadamente catalogação, indexação, classificação e inserção na base de dados, bem como o tratamento das respetivas imagens, tendo em vista a sua fruição pelos utilizadores deste serviço, tendo entrado os seguintes registos:

Registos bibliográficos	2011	Total na base em 31.12.2011
Base RDP	629	11.058
Base Fonoteca	474	8.463

Tratamento de imagens		2011
Base RDP	Digitalização e associação de capas de vinil	987
Base Fonoteca	Digitalização e associação de cd's	211
Base ISBD	Digitalização e associação de dvd's	1.744

**Rede de Bibliotecas Escolares**

- A Rede de Bibliotecas Escolares de Coimbra decorre da adesão em 2004 ao Programa Nacional de Rede de Bibliotecas Escolares, na sequência de Acordos de Colaboração assinados com a Autarquia para a criação/instalação de bibliotecas escolares nas escolas do 1º ciclo do Município. Mantém treze bibliotecas em escolas do 1º ciclo, nomeadamente: Almalaguês, Vendas de Ceira, Ribeira de Frades, Taveiro, Casais, Eiras, Coselhas, Quinta das Flores, Norton de Matos, Sólum, Sólum Sul, S. João do Campo e Montes Claros, dez com o fundo documental tratado e integrado na base SABE da BMC perfeitamente organizadas e a funcionar. A BE da EB1 Sólum Sul e a de Montes Claros estão em fase de tratamento do fundo documental adquirido diretamente pelo agrupamento respetivo após a aprovação da candidatura em 2011.
- Atividades Desenvolvidas:
  - “Dar poesia a Coimbra” – atividade comemorativa do Dia Mundial da Poesia. Participaram 30 escolas que na sua área de localização distribuíram e leram poesia, total 1500 alunos de diferentes ciclos de ensino
  - “Calendário poético on-line 4 elementos+ 1” - Todas as escolas prepararam mini-antologias poéticas de acordo com orientações previamente entregues. Cada dia do calendário foi carregado com um poema num total de 365 poemas selecionados pelos alunos das escolas participantes.
  - “Poemas soltos - concurso de poesia” - Ação desenvolvida para comemorar o Dia Mundial da Poesia a 21 de março. Foi dirigido a todas as escolas do 1º ciclo do concelho de Coimbra ao 3º e 4º anos de escolaridade. Foi um concurso desenvolvido por fases e sujeito a um regulamento próprio. Participaram 1900 alunos. Os premiados receberam certificados de participação, e foram feitos marcadores alusivos entregues na feira do livro.
  - “Encontro com a autora Luísa Fortes da Cunha” – Para comemorar a Semana da leitura convidámos a autora de literatura infanto/juvenil Luísa Fortes da Cunha para um encontro com alunos do 3º ciclo de todas as escolas do concelho de Coimbra dia 1 de março, duas sessões. Foram feitos diplomas de participação, marcadores, flyers e posters divulgativos. Participaram 360 alunos e professores. Esta atividade não teve custos para o Município atendendo a que a autora participou gratuitamente.
  - “ Encontro com o autor João Manuel Ribeiro - Autor de literatura infanto/juvenil João Manuel Ribeiro colaborou num encontro com alunos do 2º ciclo ainda na Semana da Leitura – 4 de março - duas sessões. Participaram 300 alunos.
  - “Vamos viver o Natal : concurso postal de Natal” – Esta atividade foi proposta a todas as escolas desde os jardins de infância ao ensino secundário. Teve regulamento próprio e decorreu em várias fases: a nível de escola e Biblioteca Municipal/ SABE. Participaram nas diferentes fases cerca de 1900 alunos. Foram feitas cartilhas de postais ilustrados de Natal distribuídos aos leitores e participantes.
  - “Exposições temáticas” - A Biblioteca Municipal de Coimbra apresenta mensalmente uma exposição temática, cuja conceção é feita internamente. Estas exposições circulam pelas escolas do concelho que fazem, para o efeito, enquadramentos temáticos e curriculares das mesmas, rentabilizando-se e aproveitando-se os recursos existentes. Em 2011 circularam 61 exposições produzidas pelas BMC.
  - “O livro na pintura” - Exposição de 20 telas da autoria dos alunos da ES da Quinta das Flores na BMC em fevereiro e março.
  - “Oficina de escrita” – ação de formação, a 1 de fevereiro. Participaram 60 formandos. Foram feitos diplomas de participação. Não teve custos para Autarquia.
  - “Amnistia Internacional” – ação de sensibilização em colaboração com a BMC, dia 11 de maio. Participaram 100 alunos e não teve custos.
  - “Encontro (s): Biblioteca - desafios na sociedade atual.” Encontro realizado em parceria com vários Municípios e com o PRBE. A sessão em Coimbra decorreu a 17 de março. Houve 150 inscritos.
  - “ Um Foral para o séc. 21” – Exposição patente na feira do livro de 13 a 22 de maio, num total de 34 trabalhos
  - “Feira do livro” – Colaboração diária das escolas da Rede Concelhia de Bibliotecas Escolares na Feira do Livro de 13 a 22 de maio com atividades de promoção da leitura de diferentes naturezas: apresentação de peças de teatro, declamação de poesias, leitura de poemas, distribuição de poemas, ilustrações in loco, dança, performances, histórias, canções, etc. Todas as escolas da RBE participaram num total de 1500 alunos de diferentes ciclos. A Autarquia disponibilizou em alguns casos transporte para o efeito.

**Biblioteca Municipal de Coimbra (BMC)**

- Serviço de Leitura, Referência, Atendimento (apoio ao utilizador) e Empréstimo Domiciliário

A BMC aumentou o volume de empréstimos de livros em 2011. Houve uma ligeira subida no empréstimo para adultos (24.175 em 2011 e 23.872 em 2010) e um aumento significativo no empréstimo infante juvenil (22.816 em 2011 e 19.745 em 2010).

O fundo geral continua a ser mantido quase exclusivamente pelo Depósito Legal (11.568 volumes) e, assim, limitado à produção editorial do país. O volume de aquisições foi nulo, que se reflete na oferta de “novidades” aos leitores. O empréstimo de documentos audiovisuais (12.704) apresenta um decréscimo em relação a 2010 (14.864) que pode ser devido à crescente oferta e disponibilização de filmes e de música pela Internet e, ainda, ao reduzido número de aquisições (124) que nos dois últimos anos tem sido manifestamente inferior a anos anteriores.

O número de documentos consultados na Sala de Leitura também aumentou: 20.029 documentos (16.832 em 2010). Esta subida deveu-se sobretudo ao aumento do número de publicações periódicas consultadas 10.148 (7.817 em 2010). O número de livros consultados foi de 10.029 (9.015 em 2010).

A consulta local de livros infante juvenis aumentou também: 9776 livros e jogos utilizados (8929 em 2010)

Exposições:

- até 18 de janeiro (Galeria Ferrer Correia): Memorial Artur Paredes, exp. biodiscográfica
- Janeiro a fevereiro: Para uma memória de Michel Giacometti
- Janeiro a 30 de abril: A “Mensagem” de Fernando Pessoa
- 1 de fevereiro a 15 de abril: O Livro na Pintura
- 18 de abril a 9 de outubro: Livros de Bolso
- 2 de maio a 30 de junho: Bandeiras de Portugal (Museu da República e Resistência)
- 2 de maio a 8 de junho: Mulheres Ativistas
- 13 de junho a 9 de setembro: Confronto com o Poeta – ilustrações para Fernando Pessoa (ESEC)
- 12 de setembro a 31 de outubro: Chaimite – Guerra Colonial (Museu da República e Resistência)
- 12 de setembro a 4 de novembro: Fernando Marques – o Formidável – 100 anos
- 4 a 31 de outubro (Galeria Pinho Dinis): Olha por mim – exposição multisensorial
- 12 de outubro a 16 de dezembro: Livros para os Sentidos, Sentido para os Livros
- 9 de novembro a 14 de dezembro: A nossa vitória é uma questão de tempo – memoriada resistência do povo de Timor-Leste
- A partir de 21 de dezembro: Eduardo Lourenço – Prémio Pessoa
- A partir de 21 de dezembro: Os Natais da Crónica Feminina

Conferências, palestras, encontros:

- 11 sessões mensais de: À conversa com

Sugestões de leitura:

- Tolstoi & muitos outros (20 de novembro de 2010 a 31 de janeiro de 2011)
- Discurso Direto (15 de fevereiro a 27 de abril de 2011)
- Ideias Fortes (23 de abril a 12 de julho de 2011)
- Em família (12 de julho a 23 de setembro de 2011)
- Livros da América (23 de setembro a 23 de novembro de 2011)
- Sabores de Natal (10 de dezembro de 2011 a 31 de janeiro de 2012)
- Mário Vargas Llosa (Nobel 2010) (2 janeiro a 30 de abril de 2011)
- Ernest Hemingway (2 de maio a 30 de setembro de 2011)
- John LeCarré (1 de outubro de 2011 a 31 de janeiro de 2012)

## Comunidade de Leitores:

- 27 de janeiro: Manhã submersa, de Vergílio Ferreira
- 24 de fevereiro: Memórias de Adriano, de Marguerite Yourcenar
- 31 de março: Singularidades de uma rapariga loira, de Eça de Queirós
- 28 de abril: O nome da Rosa, de Umberto Eco
- 26 de maio: O Grande Gatsby, de Scott Fitzgerald
- 30 de junho: Antígona, de Sófocles
- 21 de julho: A sangue frio, de Truman Capote
- 1 de setembro: O coração das trevas, de Joseph Conrad
- 29 de setembro: Crime e castigo, de Fiodor Dostoievsky com participação do Dr. Vladimir Pliassov, da Faculdade de Letras
- 27 de outubro: O leopardo, de Giuseppe Tomasi de Lampedusa
- 24 de novembro: O vendedor de passados, de José Eduardo Agualusa
- 15 de dezembro: O livro do desassossego, de Fernando Pessoa

## Outros:

- Comemoração do "Dia Mundial do Livro" (23 de abril): distribuídas rifas com brindes aos utilizadores do serviço de empréstimo, durante a semana anterior.
  - "Mais tempo para ler este verão": alargamento do prazo de empréstimo de livros na Biblioteca Infantil e no Serviço de Empréstimo de 14 para 28 dias, no período de 15 de julho a 15 de setembro, com possibilidade de requisição de 6 livros em vez de 5.
- Serviço de referência por correio eletrónico
- 86 consultas de referência
  - 18 cedências de cópias digitais e empréstimos interbibliotecas
- Serviços de Catalogação
- Incluem-se aqui os Serviços de Catalogação de Monografias e de Catalogação de Publicações Periódicas, a Sala do Livro Antigo Henriques Seco, o GHC a Galeria das Doações e o apoio catalográfico a fundos e bibliotecas externas.
  - O objetivo para o tratamento técnico das monografias foi estabelecido com base na atualização dos catálogos mantendo a média de entradas do ano anterior, que não foi conseguido devido ao menor número de livros inventariados (11.926) em 2011, por comparação com 2010 (16.325).
- Gabinete de História da Cidade (GHC)
- Catalogação retrospectiva, indexação e classificação de 1.215 monografias.
  - Foram requisitados para consulta local 270 documentos.
  - Deu-se início ao tratamento técnico catalográfico do espólio A. A. Gonçalves, com a catalogação de 223 cartas na base de dados AAG, que disponibiliza 223 registos em 31.12.2011
- Galeria das Doações (Armando Carneiro da Silva)
- 30 digitalizações de imagens alusivas à leitura selecionadas de um conjunto de 91 gravuras recenseadas a partir da análise de 254 números da revista Ilustración Artística - existências correspondentes aos anos de 1888-1891 (fundo Vicente Rocha).
  - Controlo de autoridade pessoa física (base THAU) de 520 autores.
  - Criação de 166 novos registos bibliográficos (catalogação, indexação/classificação) na base de dados Doações, que disponibiliza 4.373 registos em 31.12.2011
  - Elaboração de um plano detalhado do Calendário Online A POESIA/PROSA DOS DIAS 2012 - ELOGIO DA LEITURA, comemorativo dos 90 anos da BMC; organização e criação de conteúdos culturais diversificados destinados a este website lançado em 2008, compreendendo várias tarefas: conceção/estruturação global da edição no que se refere aos conteúdos culturais; elaboração de textos diversificados subordinados ao tema mencionado; levantamento, seleção (em colaboração), compilação e digitalização de imagens; incorporação, no plano mencionado, de fotografias remetidas pelas escolas da RBC.

Saliente-se, o trabalho das Escolas da RBC, seja pelo seu papel na elaboração das mini-antologias mensais de "citações" (a disponibilizar nas folhas do calendário), seja pela participação na secção "In'Stantes".

- Biblioteca Miguel Torga
  - Deu-se por terminada a arrumação da biblioteca, dentro dos limites impostos pelas estantes de origem. Deu-se início à atribuição de cotas, tendo sido etiquetados 471 volumes.
  - Foram criados 286 novos registos bibliográficos (catalogação, indexação/classificação) na base de dados Torga, que disponibiliza 2.710 registos em 31.12.2011
- Serviço de Leitura para Deficientes Visuais
  - No início de 2011 entrou em funcionamento, com carácter de regularidade, o serviço de gravação local de audiolivros, no âmbito do projeto "Livros para os Sentidos". A locução é efetuada exclusivamente por voluntários, tendo sido definido metade do período normal de trabalho para gravações (parte da tarde), e o período da manhã para trabalho técnico, garantindo assim um produto final de maior qualidade. Foram concluídos 26 audiolivros.
  - Procedeu-se à adaptação e impressão para braille da obra vencedora do Prémio Miguel Torga, "Perpétuas Roxas e o lá de Schumann" de Manuel Córrego.
  - Foi organizada, no dia 12 de Outubro, a Conferência "Tocar Ouvir Sentir: o acesso dos deficientes visuais à cultura e à informação". O evento teve grande adesão de público (80 participantes), nomeadamente professores e profissionais de outras bibliotecas, tendo sido tratados por especialistas vários temas relacionados com as boas práticas de acessibilidade à cultura e à informação.
  - Colaboração nas exposições relacionadas com a apropriação do conhecimento através de outros sentidos que não a visão (exposição bibliográfica "Livros para os sentidos" e exposição sensorial "Olha por Mim"). A exposição "Olha por mim", esteve acessível ao público em geral, tendo ainda tido a visita de um grupo de cidadãos deficientes visuais, os quais puderam efectuar a visita com total autonomia, uma vez que o percurso estava marcado com guias de orientação e os quadros expostos eram audiodescritos por gravação sonora, tendo ainda sido disponibilizada informação em braille sobre as obras expostas. Na exposição "Livros para os Sentidos", esteve patente um conjunto de obras literárias em que um ou mais sentidos são preponderantes na trama ficcional, passando, ainda que de forma subliminar, a informação que o tacto (braille) e a audição (audiolivros), também são sentidos utilizados no processo de leitura.
  - Prosseguiu-se a digitalização das obras ainda contidas em suporte analógico (audiocassetes), tendo sido digitalizadas 31 obras, correspondendo a 293 horas de conversão de som analógico para som digital.
- Livro Antigo
  - Tratamento técnico biblioteconómico
  - Obras do projeto "O Livro Científico dos sécs. XVI e XVII no Legado de António Luís de Sousa Henriques Seco";
  - Recursos cartográficos: Atlas Universel de Robert de Vaugondy.

#### **O livro Científico dos séc. XVI e XVII no Legado Henriques Seco (cofinanciado por Fundação Calouste Gulbenkian)**

- Durante 2011 deu-se início à execução deste projeto, cujo financiamento havia sido aprovado pela Fundação Calouste Gulbenkian em 2010.
- Procedeu-se à instalação da nova Sala do Livro Antigo, liberta após reestruturação dos espaços da Divisão de Bibliotecas.
- Arrumação física por ordem cronológica, encadernação e formato após diagnóstico da coleção e conservação preventiva.
- Desenvolvimento da tramitação processual para contratualização dos serviços e bens inerentes à execução financeira, designadamente aquisição de estantes e outro equipamento, aquisição de serviços de restauro e de digitalização.
- Para otimizar os resultados esperados, solicitou-se a reprogramação temporal à FCG (prorrogação do prazo de execução até Fev. de 2012).
- Divulgação deste acervo bibliográfico através de um estudo para publicação no Vol. 42 do Arquivo Coimbrão.



**Feira do Livro de Coimbra**

- À semelhança de anos anteriores, a Câmara Municipal de Coimbra em parceria com a ARCÁDIA – Associação para a Organização da Feira do Livro de Coimbra, levou a efeito a 34ª Feira do Livro de Coimbra, entre 13 e 22 de Maio de 2011.
- Esta iniciativa que decorre em Coimbra desde 1984, é representada pelos maiores livreiros da cidade, com o objetivo de incrementar o gosto pela leitura e a compreensão do mundo em que vivemos, criando condições para a fruição da criação literária, científica e artística, valorizando o indivíduo e sua identidade cultural.
- É um certame cujo impacto cultural se projeta para além dos domínios concelhios e conta, para além da forte vertente exposicional, com uma diversificada programação cultural, destacando-se as sessões de autógrafos, debates com autores, recitais de poesia e outros espetáculos que muito valorizaram esta edição. Neste âmbito, destacam-se: a Exposição “Um Foral (para Coimbra) e para o Séc. XXI”, realizado pelos alunos das escolas da Rede de Bibliotecas de Coimbra; Oficina de Douramento e Restauro; Workshop de Encadernação; Ler até a Voz Doer (900 minutos de leitura acessível ao público em geral) e concertos musicais diversificados.
- Em 2011, realizou-se no Parque Verde (junto às Docas) no seguimento da deliberação do Executivo Camarário, constante da ata nº 19 de 26/07/2010, segundo a qual não é possível ocupar a Praça da República com infra-estruturas capazes de albergar esta iniciativa.
- Para poder fazer face aos encargos, e de acordo com o solicitado pela ARCÁDIA – Associação para a Organização da Feira do Livro de Coimbra, a C.M.C. deliberou atribuir a essa entidade um subsídio no valor de 20.000,00 € (vinte mil euros).
- Contratação de 50 Stands exteriores; Aparelhagem e instalação sonora e montagem de Tenda aberta com duas águas.
- Contratação do HARMONIA – Conjunto Português de Harmónicas, no valor de 500.00 €.
- Colaborou-se com esta atividade executando todas as infra-estruturas elétricas, bem como alimentando os sistemas de iluminação contratados.

**Estatísticas:**

Descrição da estatística e do Indicador de realização	2010	2011	Varição
	Quant./ Valor	Quant./ Valor	Quant./Valor
<b>A) Biblioteca Municipal</b>	<b>92.969</b>	<b>96.209</b>	<b>3.240</b>
<u>Consulta de presença</u>	<u>33.587</u>	<u>35.589</u>	<u>2.002</u>
- Livros para adultos	9.036	10.029	993
- Livros infanto-juvenis e material lúdico	8.929	9.786	857
- Publicações periódicas	7.817	10.148	2.331
- Audiovisuais	3.083	2.774	-309
- Imagens requisitadas	4.598	2.852	-1746
- Reservados (monografias+periódicos)	124	-	-124
<u>Empréstimo domiciliário</u>	<u>59.382</u>	<u>60.620</u>	<u>1.238</u>
- Livros para adultos	23.872	24.175	303
- Livros infanto-juvenis e material lúdico	19.745	22.811	3.066
- audiovisuais	14.867	12.704	-2.163
- Livros Braille	180	176	-4
- Livros áudio	718	754	36

Descrição da estatística e do Indicador de realização	2010		2011		Varição
	Quant./ Valor	Quant./ Valor	Quant./ Valor	Quant./ Valor	2011/2010
<b>B) Rede Municipal de Leitura</b>	<b>54.303</b>	<b>63.897</b>	<b>63.897</b>		<b>9.594</b>
<u>Consulta de presença</u>	<u>13.112</u>	<u>16.794</u>	<u>16.794</u>		<u>3.682</u>
- Almalaguês	3.003	2.981	2.981		-22
- Assafarge	768	696	696		-72
- Brasfemes	4.229	4.106	4.106		-123
- Cernache	-	144	144		144
- S. João do Campo	3.606	3.088	3.088		-518
- Ribeira de Frades	588	807	807		219
- Trouxemil	918	1.713	1.713		795
- Souselas	-	3.259	3.259		3.259
<u>Empréstimo domiciliário</u>	<u>41.191</u>	<u>47.103</u>	<u>47.103</u>		<u>5.912</u>
- Almalaguês	1.358	1.085	1.085		-273
- Assafarge	715	340	340		-375
- Brasfemes	1.585	1.132	1.132		-453
- Cernache	-	60	60		60
- S. João do Campo	2.469	1.533	1.533		-936
- Ribeira de Frades	1.585	1.425	1.425		-160
- Trouxemil	1.945	3.295	3.295		1.350
- Souselas	-	2.707	2.707		2.707
- Bibliomóvel	31.534	35.526	35.526		3.992
<b>2. Frequência dos Utilizadores de Consulta Local</b>					
<b>A) Biblioteca Municipal</b>	<b>32.539</b>	<b>35.322</b>	<b>35.322</b>		<b>2.783</b>
<u>Sala de Leitura</u>	<u>15.615</u>	<u>15.365</u>	<u>15.365</u>		<u>-250</u>
- Frequência da área de monografias	13.071	12.746	12.746		-325
	(6.567+6.504)	(6.242+6.504)	(6.242+6.504)		
- Frequência da área de periódicos	2.544	2.619	2.619		75
<u>Audiovisuais</u>	<u>1.996</u>	<u>1.569</u>	<u>1.569</u>		<u>-427</u>
<u>Internet</u>	<u>5.597</u>	<u>6.449</u>	<u>6.449</u>		<u>852</u>
<u>Biblioteca Infantil/Ludoteca</u>	<u>8.929</u>	<u>11.656</u>	<u>11.656</u>		<u>2.727</u>
<u>Imagoteca</u>	<u>402</u>	<u>283</u>	<u>283</u>		<u>-119</u>
<b>B) Rede Municipal de Leitura</b>	<b>16.675</b>	<b>20.869</b>	<b>20.869</b>		<b>4.194</b>
<u>Almalaguês</u>	<u>2.518</u>	<u>2.523</u>	<u>2.523</u>		<u>5</u>
<u>Assafarge</u>	<u>362</u>	<u>353</u>	<u>353</u>		<u>-9</u>
<u>Brasfemes</u>	<u>2.689</u>	<u>2.413</u>	<u>2.413</u>		<u>-276</u>
<u>Cernache</u>	-	<u>64</u>	<u>64</u>		<u>64</u>
<u>S. João do Campo</u>	<u>2.256</u>	<u>1.742</u>	<u>1.742</u>		<u>-514</u>

Descrição da estatística e do Indicador de realização	2010	2011	Varição
	Quant./ Valor	Quant./ Valor	2011/2010
<u>Ribeira de Frades</u>	<u>381</u>	<u>559</u>	<u>178</u>
<u>Trouxemil</u>	<u>567</u>	<u>1.288</u>	<u>721</u>
<u>Souselas</u>	-	<u>2.765</u>	<u>2.765</u>
<u>Internet</u>	<u>7.902</u>	<u>9.162</u>	<u>1.260</u>
- Almalaguês	1.880	1.708	-172
- Assafarge	1.218	1.164	-54
- Brasfemes	925	1.076	151
- Cernache	-	40	40
- S. João do Campo	2.469	2.399	-70
- Ribeira de Frades	920	917	-3
- Trouxemil	490	938	448
- Souselas	-	920	920
<b>3. Documentos Inventariados</b>			
<b>A) Biblioteca Municipal</b>	<b>16.730</b>	<b>12.503</b>	<b>-4.227</b>
<u>Livros</u>	<u>16.325</u>	<u>11.926</u>	<u>-4.399</u>
(último nº de inventário em 31.12.10 - 601231)			
(último nº de inventário em 31.12.11 - 613157)			
Proveniência:			
Depósito Legal	15.986	11.568	-4.418
Oferta e incorporações	273	358	85
Compra	66	-	-66
<u>Livros Braille</u>	<u>13</u>	<u>18</u>	<u>5</u>
(último nº de inventário em 31.12.10 - 955)			
(último nº de inventário em 31.12.11 - 973)			
<u>Livros áudio</u>	<u>137</u>	<u>150</u>	<u>13</u>
(último nº de inventário em 31.12.10 - 1.321)			
(último nº de inventário em 31.12.11 - 1.471)			
<u>Filmes vídeo e DVD</u>	<u>183</u>	<u>92</u>	<u>-91</u>
(último nº de inventário em 31.12.10 - 2.992)			
(último nº de inventário em 31.12.11 - 3.084)			
Proveniência:			
Compra	65	8	-57
Oferta/Doação	111	84	-27
Depósito Legal	7	0	-7

Descrição da estatística e do Indicador de realização	2010	2011	Varição
	Quant./ Valor	Quant./ Valor	2011/2010
<u>CDs</u>	<u>72</u>	<u>313</u>	<u>241</u>
(existências em 31.12.10 - 7.989 )			
(existências em 31.12.11 - 8.463 )			
Proveniência:			
Compra	50	116	66
Oferta/Doação	22	197	175
<u>Discos vinil</u>	<u>0</u>	<u>76</u>	<u>76</u>
(existências em 31.12.10 - 21.322)			
(existências em 31.12.11 - 21.398)			
Proveniência:			
Oferta/Doação	0	76	76
<b>B) Rede Municipal de Leitura</b>	<b>2.632</b>	<b>1.296</b>	<b>-1.336</b>
<u>Almalaquês</u>	<u>10</u>	<u>70</u>	<u>60</u>
(último nº de inventário em 31.12.10 - 3.135)			
(último nº de inventário em 31.12.11 - 3.205)			
Proveniência:			
Compra	1	57	56
Oferta	9	13	4
<u>Assafarge</u>	<u>3</u>	<u>20</u>	<u>17</u>
(último nº de inventário em 31.12.10 - 3.035)			
(último nº de inventário em 31.12.11 - 3.055)			
Proveniência:			
Compra	0	19	19
Oferta	3	1	-2
<u>Brasfemes</u>	<u>10</u>	<u>103</u>	<u>93</u>
(último nº de inventário em 31.12.10 - 3.095)			
(último nº de inventário em 31.12.11 - 3.198)			
Proveniência:			
Compra	2	88	86
Oferta	8	15	7
<u>Cernache</u>	<u>-</u>	<u>388</u>	<u>388</u>
(último nº de inventário em 31.12.11 - 388)			
Proveniência:			
Compra	-	112	112
Oferta	-	276	276

Descrição da estatística e do Indicador de realização	2010	2011	Varição
	Quant./ Valor	Quant./ Valor	2011/2010
<u>S. João do Campo</u>	<u>9</u>	<u>82</u>	<u>73</u>
(último nº de inventário em 31.12.10 - 3.769)			
(último nº de inventário em 31.12.11 - 3.851)			
Proveniência:			
Compra	2	72	70
Oferta	7	10	3
<u>Ribeira de Frades</u>	<u>16</u>	<u>111</u>	<u>95</u>
(último nº de inventário em 31.12.10 - 4.141)			
(último nº de inventário em 31.12.11 - 4.252)			
Proveniência			
Compra	4	99	95
Oferta	12	12	0
<u>Souselas</u>	<u>1.201</u>	<u>72</u>	<u>-1.129</u>
(último nº de inventário em 31.12.10 - 1.201)			
(último nº de inventário em 31.12.11 - 1.273)			
Proveniência			
Compra (aquisições de 2009 e 2010)	1.148	52	-1.096
Oferta	53	20	-33
<u>Trouxemil</u>	<u>1.265</u>	<u>97</u>	<u>-1.168</u>
(último nº de inventário em 31.12.10 - 1.265)			
(último nº de inventário em 31.12.11 - 1.362)			
Proveniência			
Compra (aquisições de 2009 e 2010)	1.240	82	-1.158
Oferta	25	15	-10
<u>Bibliomóvel</u>	<u>118</u>	<u>353</u>	<u>235</u>
(último nº de inventário em 31.12.10 - 7.127)			
(último nº de inventário em 31.12.11 - 7.480)			
Proveniência:			
Compra	5	77	72
Oferta	1	6	5
Reposições	112	270	158
<b>4. Utilizadores Inscritos</b>			
<b>A) Biblioteca Municipal e Anexas</b>	<b>5.967</b>	<b>6.279</b>	<b>312</b>
<u>Leitores inscritos (ativos)</u>	<u>5.967</u>	<u>6.279</u>	<u>312</u>
Com empréstimo domiciliário	3.327	3.535	208
- Adultos (SE+Rede Anexas)	2.167+140	2.414	107

Descrição da estatística e do Indicador de realização	2010	2011	Variação
	Quant./ Valor	Quant./ Valor	Quant./Valor
- Crianças	929	1.025	96
- Secção para Deficientes Visuais	91	96	5
<b>B) Bibliomóvel</b>	<b>857</b>	<b>676</b>	<b>-181</b>
<u>Leitores inscritos (no ano)</u>	<u>857</u>	<u>676</u>	<u>-181</u>
<b>5. Atividades de Animação (nº de participantes)</b>			
<b>A) Biblioteca Municipal</b>	<b>2.670</b>	<b>2.660</b>	<b>-10</b>
<u>Visitas de estudo</u>	<u>177</u>	<u>174</u>	<u>-3</u>
<u>Conferências, Encontros, espetáculos</u>	<u>803</u>	<u>644</u>	<u>-159</u>
Conversas ao fim da tarde	576	450	-126
Comunidade de leitores	127	114	-13
Outros (Conferência Tocar, Ouvir, Sentir)	100	80	-20
<u>Espaço Ler ao Cubo</u>	<u>1.690 (48 s.d., f.)</u>	<u>1.842 (49 s.d., f.)</u>	<u>152</u>
-	adultos 1.451	adultos 1.739	288
-	crianças 239	crianças 103	-136
<b>B) Rede Municipal de Leitura</b>	<b>3.878</b>	<b>4.826</b>	<b>948</b>
<u>Atividades de animação</u>	<u>3.878</u>	<u>4.826</u>	<u>948</u>
<b>6. SABE (Serviço de Apoio às Bibliotecas Escolares)</b>			
<u>Tratamento documental</u>	<u>2.726</u>	<u>2.331</u>	<u>-395</u>
EB1 Casais do Campo	31	333	302
EB1 Almalaguês	31	93	62
EB1 Vendas de Ceira	85	29	-56
EB1 Taveiro	31	29	-2
EB1 Ribeira de Frades	260	29	-231
EB1 Eiras	300	40	-260
EB1 Quinta das Flores	140	29	-111
EB1 Couselhas	31	28	-3
EB1 S. João do Campo	-	429	429
EB1 Norton de Matos	317	26	-291
PNL	1.500	1.266	-234
<u>Atividades de animação (nº de participantes)</u>	<u>7.330</u>	<u>7.690</u>	<u>360</u>
<u>Formação (nº de formandos)</u>	<u>60</u>	<u>60</u>	<u>0</u>
-	Literatura para infância	Oficina de escrita	
-	60	60	0

## Edições de Carácter Histórico-Cultural

- Corrigidos e publicados 2 artigos nas Atas do Encontro Arqueologia e Autarquias que decorreu em Cascais em Setembro de 2008, denominados \*Arqueologia no âmbito do Planeamento e Ordenamento do Território na Autarquia de Coimbra; \*Mecanismos de Gestão Patrimonial na Autarquia de Coimbra.
- Atualização das fichas de património edificado no processo do Património Edificado com Interesse Cultural, Concelho de Coimbra: Lapa dos Esteios – Santa Clara; Capela de N. Sra da Alegria - Almalaguês; Capela e Cruzeiro de S. Pedro – Almalaguês; Igreja do Carmo - Santa Cruz; Hotel Astória – S. Bartolomeu; Igreja de S. Bartolomeu – S. Bartolomeu; Igreja Matriz de S. Tiago – Souselas; Penitenciária – Sé Nova.
- Elaboração do artigo intitulado “ As moedas da Estação Arqueológica da Ouressa – Eiras”, a publicar no próximo Arquivo Coimbrão.

## Balancete das Grandes Opções do Plano de 2011

Unid.: euro

Obj.	Prog.	Projeto		Designação	Código Orçamental	Dotação	Cabimentado	Comprometido	Faturado anterior	Faturado do ano	Faturado total	Pago
		Ano/N.º	Ação									
<b>04</b>	<b>003</b>			<b>Difusão do Livro e da Leitura</b>		<b>187.523</b>	<b>167.963</b>	<b>157.919</b>	<b>30.110</b>	<b>97.722</b>	<b>127.832</b>	<b>92.285</b>
04	003	2001/16		Rede anexa da Biblioteca Municipal		21.847	20.964	20.333	509	15.042	15.551	11.626
04	003	2001/16	1	Aquisição de mobiliário e equipamento	06 07011002	1.400	783	603	0	603	603	603
04	003	2001/16	2	Renovação fundos bibl. e const. novos fundos	06 07011002	6.000	5.993	5.803	0	5.092	5.092	2.317
04	003	2001/16	3	Apoio Juntas de Freguesia com polos de leitura	0102 0405010299	600	600	600	0	600	600	600
04	003	2001/16	4	Serviço Itinerante de Biblioteca - aq. serviços	06 02022599	3.220	3.190	3.190	414	2.654	3.068	2.623
04	003	2001/16	5	Climat. polos da Rede Anexa - Brasfemes	0303 07010301	10	0	0	0	0	0	0
04	003	2001/16	7	Animação da leitura (aq. espetáculos, ateliers, etc.)	06 02022502	10	0	0	0	0	0	0
04	003	2001/16	8	Material de promoção da leitura	06 020121	987	968	847	95	482	577	577
04	003	2001/16	10	Apoio a Associações Culturais com polos leitura	06 040701	1.506	1.379	1.248	0	1.248	1.248	1.248
04	003	2001/16	12	Aq. de fundos bibliográf. novas Bib. de Souselas e Trouxemil	06 07011002	50	9	0	0	0	0	0
04	003	2001/16	13	Nova Biblioteca Anexa de Souselas	14 07010301	4.494	4.493	4.493	0	814	814	814
04	003	2001/16	15	Aq. mobiliário e equip. Bib. Cernache	06 07011002	3.120	3.117	3.117	0	3.117	3.117	2.844
04	003	2001/16	16	Aq. de fundos bibliográf. Bib. Cernache	06 07011002	450	431	431	0	431	431	0
04	003	2002/28		Ludoteca / Biblioteca Infantil		900	855	662	0	444	444	0
04	003	2002/28	2	Aquisição material educação, cultura e recreio	06 07011002	50	45	0	0	0	0	0
04	003	2002/28	4	Execução material gráfico de divulgação	06 020220	10	0	0	0	0	0	0
04	003	2002/28	5	Espetáculos, conferências e oficinas infantis	06 02022502	10	0	0	0	0	0	0
04	003	2002/28	6	Aquis. livros p/ ações externas infant. ATL, IPSS	06 020120	820	810	662	0	444	444	0
04	003	2002/28	7	Aq. esp./comemoração Dia Mundial da Criança Prémio Literário Miguel Torga/Cidade Coimbra (bienio)	06 02022502	10	0	0	0	0	0	0
04	003	2002/29				6.240	3.968	3.968	0	3.968	3.968	3.968
04	003	2002/29	1	Aquisição de Serviços	06 02022502	10	0	0	0	0	0	0
04	003	2002/29	2	Publicidade	06 020217	10	0	0	0	0	0	0
04	003	2002/29	3	Atribuição do prémio	06 040802	10	0	0	0	0	0	0
04	003	2002/29	4	Transportes	06 02021001	10	0	0	0	0	0	0
04	003	2002/29	6	Aquisição de livros premiados	06 020115	6.200	3.968	3.968	0	3.968	3.968	3.968
04	003	2002/30		Imagoteca de Coimbra		2.540	2.391	1.941	0	1.941	1.941	0
04	003	2002/30	1	Material p/ reproduções e revelações	06 020121	1.070	1.000	730	0	730	730	0
04	003	2002/30	2	Aquisição de espólios e outros materiais	06 07011002	10	0	0	0	0	0	0
04	003	2002/30	3	Aq. molduras e outros materiais	06 020121	1.430	1.391	1.211	0	1.211	1.211	0
04	003	2002/30	4	Edições p/ divulgação do espólio	06 020220	10	0	0	0	0	0	0
04	003	2002/30	5	Realização de exposições	06 02022502	10	0	0	0	0	0	0
04	003	2002/30	6	Edição de catálogo	06 020220	10	0	0	0	0	0	0
04	003	2002/31		Colóquios, exposições e comem. diversas		40	0	0	0	0	0	0
04	003	2002/31	1	Transportes	06 02021001	10	0	0	0	0	0	0

## Balancete das Grandes Opções do Plano de 2011

Unid.: euro

Obj.	Prog.	Projeto		Designação	Código Orçamental	Dotação	Cabimentado	Comprometido	Faturado anterior	Faturado do ano	Faturado total	Pago
		Ano/N.º	Ação									
04	003	2002/31	2	Aquisição de serviços diversos	06 02022502	10	0	0	0	0	0	0
04	003	2002/31	3	Material de divulgação	06 020121	10	0	0	0	0	0	0
04	003	2002/31	4	Seguros	06 02021299	10	0	0	0	0	0	0
04	003	2002/32		Fonoteca de Coimbra		3.420	3.086	2.510	0	1.824	1.824	0
04	003	2002/32	1	Aquisição de mobiliário e equipamento	06 07011002	10	0	0	0	0	0	0
04	003	2002/32	2	Aquisição de espólio/DVDs/Cds	06 07011002	2.980	2.960	2.510	0	1.824	1.824	0
04	003	2002/32	3	Aquisição de bens	06 020121	100	18	0	0	0	0	0
04	003	2002/32	4	Aquisição material de divulgação	06 020220	10	0	0	0	0	0	0
04	003	2002/32	5	Mega Feira do Disco (Locação de bens)	06 020208	10	0	0	0	0	0	0
04	003	2002/32	6	Publicidade	06 020217	10	0	0	0	0	0	0
04	003	2002/32	7	Aquisição de serviços de natureza cultural	06 02022502	300	108	0	0	0	0	0
04	003	2002/268		Edição de obras		4.960	4.859	4.229	0	0	0	0
04	003	2002/268	1	Publicação do Arquivo Coimbrão	06 020220	4.950	4.859	4.229	0	0	0	0
04	003	2002/268	2	Publicação de obras de temática Coimbrã	06 020220	10	0	0	0	0	0	0
04	003	2003/202		Feira do Livro de Coimbra		32.485	32.455	32.185	0	32.185	32.185	32.185
04	003	2003/202	1	Apoio à Associação de Livreiros	06 040701	20.000	20.000	20.000	0	20.000	20.000	20.000
04	003	2003/202	2	Aluguer de tenda e equipamentos	06 020208	11.685	11.685	11.685	0	11.685	11.685	11.685
04	003	2003/202	3	Aquisição de serviços (cachet's) Prémio Edmundo Bettencourt da Canção Coimbrã (bienal)	06 02022502	800	770	500	0	500	500	500
04	003	2004/35				1.734	1.692	1.692	0	1.375	1.375	0
04	003	2004/35	1	Gravação em estúdio, mistura e masterização	06 02022502	10	0	0	0	0	0	0
04	003	2004/35	2	Edição CD e material gráfico	06 020220	1.694	1.692	1.692	0	1.375	1.375	0
04	003	2004/35	3	Publicidade	06 020217	10	0	0	0	0	0	0
04	003	2004/35	4	Realização de espetáculos	06 02022502	10	0	0	0	0	0	0
04	003	2004/35	5	Divulgação (imprensa escrita, convites)	06 02022599	10	0	0	0	0	0	0
04	003	2005/16		Rede de Bibliotecas Escolares (Acordo Colaboração)		57.857	55.229	53.723	22.274	25.005	47.279	29.487
04	003	2005/16	1	Aquisição de mobiliário e equipamento	06 07011002	7.652	7.625	7.625	0	7.625	7.625	862
04	003	2005/16	2	Aquisição de fundos bibliográficos	06 07011002	4.510	4.436	4.436	0	4.436	4.436	4.436
04	003	2005/16	3	Renovação dos fundos doc. das BEs	06 07011002	6.000	5.499	4.419	0	3.419	3.419	1.915
04	003	2005/16	4	Execução de material para atividades de animação	06 020121	10	0	0	0	0	0	0
04	003	2005/16	5	Promoção da Leitura nas Escolas - Plano Nacional de Leitura/Protocolo	06 020121	37.875	36.034	35.934	22.274	9.525	31.799	22.274
04	003	2005/16	6	Equipamento informático	06 070107	1.810	1.635	1.309	0	0	0	0
04	003	2008/130		Nova Biblioteca e Arquivo Municipal		20	0	0	0	0	0	0
04	003	2008/130	2	Novo Arquivo Municipal - equipamento	06 07011002	10	0	0	0	0	0	0
04	003	2008/130	3	Biblioteca Municipal Santa Clara (Prot. IPLB) - proj. e const.	06 07010301	10	0	0	0	0	0	0
04	003	2008/131		Biblioteca e Arquivo		27.779	25.527	19.740	7.327	8.081	15.408	13.773
04	003	2008/131	1	Renovação dos fundos bibliográficos	06 07011002	1.000	1.000	844	0	844	844	844
04	003	2008/131	2	Livros e cassetes para invisuais	06 07011002	908	673	593	49	164	213	213
04	003	2008/131	3	Execução de material gráfico de divulgação	06 020220	900	850	706	0	0	0	0
04	003	2008/131	4	Aquisição de material audiovisual	06 07011002	3.420	2.840	2.408	0	932	932	102
04	003	2008/131	5	Aquisição de material para encadernação e acondicionamento	06 020121	5.118	4.888	1.270	0	1.270	1.270	1.270
04	003	2008/131	7	Aquisição de mobiliário, maquinaria e equipamento	06 07011002	8.985	8.829	8.379	7.085	1.294	8.379	8.379
04	003	2008/131	8	Aquisição de publicações periódicas	06 020120	6.548	5.603	4.857	193	3.338	3.531	2.726
04	003	2008/131	9	Conservação e reparação	06 02020301	900	845	683	0	240	240	240



## Balancete das Grandes Opções do Plano de 2011

Unid.: euro

Obj.	Prog.	Projeto		Designação	Código Orçamental	Dotação	Cabimentado	Comprometido	Faturado anterior	Faturado do ano	Faturado total	Pago
		Ano/N.º	Ação									
04	003	2009/10		Edições de carácter histórico - cultural		30	0	0	0	0	0	0
04	003	2009/10	1	Aquisição de serviços	06 02022502	10	0	0	0	0	0	0
04	003	2009/10	2	Edição/Publicação	06 020220	10	0	0	0	0	0	0
04	003	2009/10	3	Direitos de autor	06 02022599	10	0	0	0	0	0	0
04	003	2010/12		Livros para os sentidos, sentido para os livros (Protocolo com Fundação Calouste Gulbenkian)		4.551	828	828	0	828	828	0
04	003	2010/12	1	Aquisição de hardware	06 070107	1.856	716	716	0	716	716	0
04	003	2010/12	2	Aquisição de software	06 070108	1.835	0	0	0	0	0	0
04	003	2010/12	3	Aquisição de mobiliário, maquinaria e equipamento	06 07011002	10	0	0	0	0	0	0
04	003	2010/12	4	Aquisição de bens	06 020121	850	113	113	0	113	113	0
04	003	2011/6		O Livro Científico dos sec. XVI e XVII no Legado Henriques Seco (Co-financiado pela FCG)		23.120	16.107	16.107	0	7.029	7.029	1.246
04	003	2011/6	1	Aquisição de serviços	06 02022599	8.000	7.984	7.984	0	0	0	0
04	003	2011/6	2	Aquisição de mobiliário, maquinaria e equipamento	06 07011002	12.000	5.642	5.642	0	5.088	5.088	345
04	003	2011/6	4	Aquisição de material para encadernação e acondicionamento	06 020121	3.120	2.481	2.481	0	1.940	1.940	902

#### 04 004 Programa de “Espaços Culturais”

No âmbito do programa de “Espaços Culturais”, foram desenvolvidas as seguintes atividades:

##### Oficina Municipal do Teatro

- Renovação de licença de espetáculo
  - No âmbito do protocolo firmado entre a Autarquia e a Oficina Municipal do Teatro, assinado a 4 de Fevereiro de 2009, foi solicitada, à Inspeção-geral das Atividades Económicas, a renovação da licença em causa, pelo que teve que se proceder ao pagamento de uma taxa no valor de 400,00 €.
- Colaborou-se regularmente com os utilizadores deste espaço, no que concerne não só à manutenção das instalações elétricas, telefónicas, cénicas, águas e esgotos mas igualmente às solicitações que se prendem com alteração de infra-estruturas, pelas habituais adaptações ao “lay-out” de alguns espaços do edifício.

##### Outros espaços culturais

- Protocolo de Apoio financeiro ao Clube Automóvel do Centro
  - Atribuição de um subsídio no valor de 20.000 euros ao Clube Automóvel do Centro, destinado a apoiar as facilidades que a entidade pretende desenvolver na sede que começou a construir, no ano de 2010, num terreno cedido pelo Município de Coimbra.

##### Estudos Arqueológicos do Concelho

- Os estudos arqueológicos do concelho abrangem uma panóplia de ações interdisciplinares, que contribuem para o enriquecimento do património nacional.
- Carta Arqueológica do Concelho
  - O trabalho realizado no âmbito do PDM, servirá de base à futura carta arqueológica do concelho, neste momento designada como carta de “Sítios com Potencial Arqueológico”. Neste âmbito, no ano de 2011, foram localizados de 5 novos sítios arqueológicos no concelho, perfazendo um total de 146 sítios arqueológicos registados.

Períodos Cronológicos	Nº	%
Paleolítico	4	2,74
Neolítico	2	1,37
Neolítico/Calcolítico	7	4,79
Mesolítico	2	1,37
Pré-História	3	2,05
Visigótico	1	0,68
Romano	47	32,19
Romano/Alta Idade Média	3	2,05
Medieval	23	15,75
Medieval/Moderno	15	10,27
Moderno	16	10,96
Moderno/Contemporâneo	3	2,05
Contemporâneo	1	0,68
Várias	2	1,37
Indeterminado	17	11,64
<b>TOTAL</b>	<b>146</b>	<b>100%</b>

- Restauro e consolidação de estruturas diversas
  - A conservação e restauro é uma das valências desempenhadas, e que serve essencialmente de apoio a outros serviços.
  - Estabelecimento de um Protocolo CET, com o Instituto Politécnico de Tomar, para apoio a estágios curriculares na área de Conservação e Restauro.
  - Deslocação à Universidade de Aveiro, ao Departamento de Cerâmica, de modo a provocar o envelhecimento sobre vidrados cerâmicos para aplicação nos azulejos executados na remodelação do Gabinete da Presidência,
  - Transporte e acondicionamento das imagens do Presépio Municipal,
  - Emissão de informação, parecer técnico e intervenção na Fonte adossada à frontaria da Igreja Matriz de Eiras, e respectiva conduta adutora.
  - Estudo dos tipos de argamassas a aplicar nas paredes interiores do Convento de S. Francisco;
  - Elaboração de um parecer técnico, sobre o resultado das análises de argamassas propostas a aplicar nos interiores do Convento de S. Francisco, depois de as ter analisado nos laboratórios do Instituto Politécnico de Tomar.
  - Convento de S. Francisco - Estudo das propostas de restauro azulejar a realizar no Convento de S. Francisco.
  - Emissão de um parecer técnico sobre o modo de aplicação e estabilização dos azulejos a aplicar no refeitório do Convento de S. Francisco.
  - Elaboração da proposta de conservação e consolidação do pavimento da Cela C03, sita no Convento de S. Francisco.
  - Preparação de tijoleiras idênticas às da Cela C3 do Convento de S. Francisco, para testes de consolidação com Paraloid B 72 e com Silicato de Etilo.
  - Visita ao Convento de S. Francisco, para verificação do estado de conservação e posterior proposta de conservação do pavimento da cela c03;
  - Estudo prévio de intervenção sobre o estado de fragilidade do Cruzeiro de Santa Justa na Rua Figueira da Foz;
  - Limpeza e estabilização das moedas provenientes dos trabalhos arqueológicos do GCH e do GAAH;
  - Continuação do restauro de um potinho em cerâmica pintada (Período Islâmico), proveniente da Estação Arqueológica da Amoreira – S. Martinho de Árvore.
  - Colagem de fragmentos cerâmicos, de um Dolium proveniente dos trabalhos arqueológicos prévios do imóvel sito na Rua Fernandes Tomás, 58-66 – “Casa das Talhas”, com data incisa no bojo.
  - Emissão de um parecer técnico enviado à Direção Regional da Cultura e recuperação dos dois azulejos que se partiram, na Igreja de Santa Cruz;
  - Tratamento dos elementos metálicos, em restauro;
  - Recuperação e restauro da Fonte sita Largo da Igreja, no lugar do Botão.
  - Limpeza de elementos escultóricos, em pedra e metal no Parque Manuel Braga para as comemorações do 5 de Outubro,
  - Limpeza e colmatação das juntas da fonte luminosa sita na Praça 25 de Abril, junto ao Estádio Cidade de Coimbra.
  - Elaboração do relatório técnico e proposta de Intervenção a realizar nos Arcos do Jardim;
  - Restauro da imagem do Menino Jesus original de Mestre Cabral Antunes,
  - Transporte e montagem do Presépio Municipal de Mestre Cabral Antunes, no Hall de entrada do Município;
  - Emissão da informação e parecer técnico, sobre o imóvel da rua do Loureiro, nº. 20.
- Estudos Antropológicos
  - Escavação antropológica, registos gráficos e fotográficos na Estação Arqueológica da Amoreira – S. Martinho de Árvore (Sond. 4 e 13)
  - Análise e início do estudo paleoantropológico do material osteológico ISAO.03 - Sepultura 1 Enterramento 1 e 2, Sepultura 4 Enterramento 1 e 2. Inventários dos enterramentos mencionados e inserção dos dados em Excel com tratamento estatístico de alguns dados.

- Continuação e conclusão do estudo paleoantropológico e elaboração de relatório técnico-científico final de ISE/03 (processo de colaboração entre Autarquias Coimbra - Penela).
  - Preparação de relatório antropológico dos trabalhos desenvolvidos em S. Martinho de Árvore - SASMA no ano de 2010, após aprovação IGESPAR, para remeter à Junta de Freguesia.
  - Estudo e elaboração de relatório paleoantropológico final da Igreja de Santa Eufémia - Penela (processo de colaboração entre Autarquias Coimbra - Penela).
  - Acompanhamento da limpeza e marcação do material osteológico proveniente dos trabalhos arqueológicos da Rua Corpo de Deus e Torre do Anto.
  - Preparação e disponibilização de todos os relatórios técnico-científicos de antropologia, em formato PDF, numa pasta partilhada interna.
  - Análise do processo do Convento de S. Francisco, relatórios arqueológicos e fichas antropológicas de campo com emissão de parecer para análise superior.
  - Processo de elaboração de caderno de encargos para a intervenção na Igreja do Convento de S. Francisco no âmbito do Projeto de Requalificação da Igreja do Convento de S. Francisco em Coimbra e sua Adaptação a Centro de Arte Contemporânea – Santa Clara
  - Inclusão no plano de trabalhos arqueológicos das empreitadas:
    - ◆ Reabilitação de berçário, infantário e creche – fase 1, Largo da Sé Velha nº 30 e Beco da Carqueja nº 3 – Coimbra,
    - ◆ Empreitada Reconstrução de Muros de Suporte/2010 Calçada de Santa Isabel – Santa Clara.
  - Análise do MOS e realização de procedimentos - PT e NIP de escavação antropológica e estudo paleoantropológico.
- Estudos Arqueológicos
- Propoeção e preparação do processo para realização de sondagens arqueológicas prévias no âmbito do traçado da Variante a Eiras.
  - Envio de credenciação para obra coerciva na Rua Sargento – Mor, 5 e Travessa dos Gatos, 4.
  - Envio de credenciação para realização de acompanhamento arqueológico da empreitada "Reconstrução de Muros de Suporte/2010 Calçada de Santa Isabel – Santa Clara".
  - Envio de credenciação para realização de sondagens geotécnicas - Ligação da Travessa de Montarroio à Ladeira do Carmo.
  - Envio de credenciação para realização de acompanhamento arqueológico da empreitada de Ligação de Sinalização Direcional à Rede de IP – 2011.
  - Envio de credenciação para realização de acompanhamento arqueológico da empreitada de Ligação de Abrigos à Rede de IP – 2011.
  - Trabalhos arqueológicos na empreitada de Recuperação de Imóvel no Beco da Amoreira, 8.
  - Trabalhos arqueológicos na empreitada de Recuperação de Imóvel na Rua Fernandes Tomás, 68-70A.
  - Trabalhos arqueológicos prévios no Pátio da Inquisição no âmbito da Recuperação da Ala Central do Pátio da Inquisição.
  - Acompanhamento arqueológico dos trabalhos da empreitada Recuperação do imóvel sito no Quebra-Costas 21-25.
  - Sondagens arqueológicas, registos gráficos e fotográficos na Estação Arqueológica da Amoreira – S. Martinho de Árvore (Sond. 4 e 13).
- Outras atividades:
- Realização de relatórios científicos dos trabalhos arqueológicos realizados pelos técnicos do Gabinete:
    - ◆ Relatório preliminar de levantamento de condicionantes dos trabalhos arqueológicos no Pátio da Inquisição;
    - ◆ Relatório preliminar dos trabalhos arqueológicos realizados em 2010 em São Martinho de Árvore;
    - ◆ Relatório de progresso dos trabalhos arqueológicos prévios realizados no imóvel sito na Rua Fernandes Tomás, 58-66 – Casa das Talhas.
    - ◆ Relatório final dos trabalhos arqueológicos realizados no Palácio Abacial do Botão;
    - ◆ Relatório final dos trabalhos de Reabilitação do Largo de São Paulo de Frades
    - ◆ Relatório de Infraestruturas da Rua do Arco de Almedina;

- ◆ Relatório final dos trabalhos arqueológicos decorrentes na empreitada de construção no sítio do Palácio Abacial do Botão.
- ◆ Relatório final dos trabalhos arqueológicos executados na empreitada de recuperação de um imóvel sito no Beco da Amoreira n.º 14-20.
- ◆ Relatório final dos trabalhos arqueológicos executados na empreitada de recuperação de um imóvel sito na Rua de Sobre Ribas n.º 31-33.
- ◆ Relatório final dos trabalhos arqueológicos executados na empreitada de Semaforização de Passadeiras e Controlo de Velocidade na Avenida Fernão de Magalhães.
- ◆ Relatório final dos trabalhos arqueológicos executados na empreitada de Arranjo do Largo do Botão.
- ◆ Relatório final dos trabalhos arqueológicos executados na empreitada de Construção da Via de Ligação da Circular Interna com a Circular Externa do Hospital Pediátrico.
- ◆ Relatório final da Recuperação do imóvel sito na Rua das Flores, 5-7.
- ◆ Relatório Final da empreitada do Alargamento do Cemitério de Santo António dos Olivais.
- ◆ Relatório Final “Derrocada de dois imóveis na Baixa de Coimbra: Rua dos Gatos / Travessa dos Gatos – Sondagens Arqueológicas”,
- ◆ Relatório Final da empreitada na empena do edifício da Trav.ª dos Gatos 4 - 6/Rua Sargento Mor 7 – 11.
- ◆ Relatório Final da empreitada de Recuperação do imóvel sito na Rua Joaquim António de Aguiar 66-70;
- ◆ Relatório Final da empreitada de Instalação de infraestruturas no Bairro Sousa Pinto.
- Desenho arqueológico
  - ◆ Desenho de campo e em AutoCAD dos trabalhos arqueológicos prévios a decorrer no âmbito da Reabilitação da Ala Central do Pátio da Inquisição.
  - ◆ Desenho de campo e em AutoCAD dos trabalhos arqueológicos efetuados na obra de Arranjo do Largo do Botão.
  - ◆ Desenho de campo (S. 4 e 13), e em AutoCAD (S. 13), dos trabalhos arqueológicos efetuados nas sondagens arqueológicas prévias do Sítio da Amoreira, S. Martinho de Árvore.
  - ◆ Desenho em AutoCAD e digitalização dos desenhos relativos aos trabalhos arqueológicos realizados no Palácio Abacial do Botão.
  - ◆ Desenho em AutoCAD relativo aos trabalhos arqueológicos efetuados na obra de recuperação do imóvel da Rua de Sobre Ribas n.º 31-33.
  - ◆ Desenho em AutoCAD relativo aos trabalhos arqueológicos efetuados na obra de ampliação do cemitério de Santo António dos Olivais.
  - ◆ Desenho em AutoCAD relativo aos trabalhos arqueológicos efetuados na obra de semaforização na Avenida Fernão de Magalhães.
  - ◆ Desenho em AutoCAD relativo aos trabalhos arqueológicos efetuados na obra situada no Bairro de Sousa Pinto.
- Emissão de pareceres técnicos
  - ◆ Parecer técnico arqueo-patrimonial sobre a Requalificação da Fonte de Eiras (GAF);
  - ◆ Elaboração de parecer sobre o pedido de apoio arqueológico para o Colégio de S. Boaventura, na Rua da Sofia 71-85 – Reis e Simões
  - ◆ elaboração de parecer técnico para as Águas de Coimbra – Empreitada de “Remodelação da rede de abastecimento de água em várias ruas de Santa Clara (ZMC Arruela)”, com a inerente visita ao local e pesquisa bibliográfica.
  - ◆ Elaboração de parecer técnico para as Águas de Coimbra – Empreitada de “Coletor pluvial no Moinho do Calhau”, com a inerente visita ao local e pesquisa bibliográfica.
  - ◆ Elaboração de parecer técnico para as Águas de Coimbra – Empreitada de “Remodelação de rede de abastecimento em várias zonas do concelho, 5ª Fase, (Sistema Inferior – Parte A) com a inerente visita ao local e pesquisa bibliográfica.
  - ◆ Parecer técnico mediante pedido da AC, Águas de Coimbra, EEM – instalação de infraestruturas em Cruz de Morouços;
  - ◆ Parecer técnico mediante pedido da AC, Águas de Coimbra, EEM – reforço do abastecimento de água a Vale da Luz, Bairro da Rosa e Paredes – São Paulo de Frades

- ◆ Elaboração de parecer técnico para as Águas de Coimbra – Empreitada de "Remodelação da rede pública de distribuição de água que abastece o Reservatório da Flor da Rosa" – Almalaguês, com a inerente visita ao local e pesquisa bibliográfica.
- ◆ Elaboração de parecer técnico para as Águas de Coimbra – Empreitada de "Alteração do sistema de abastecimento de água em Santa Luzia – Marco dos Pereiros", com a inerente visita ao local e pesquisa bibliográfica.
- ◆ Receção, análise, pesquisa e execução do parecer técnico da empreitada de "Execução da rede pública de distribuição de água na Couraça da Estrela e reforço do abastecimento de água na Av. Emídio Navarro e Rua do Brasil (Ladeira do Batista) - Coimbra".
- ◆ Receção, análise, pesquisa, visita ao terreno e execução do parecer técnico da empreitada "Remodelação de ramais de água na Rua dos Combatentes da Grande Guerra – Taveiro".
- Outros
  - ◆ Parte integrante da equipa de fiscalização, na área do património, da empreitada de reabilitação do Convento de S. Francisco em Coimbra – Obras de Consolidação Estrutural e Trabalhos de Arqueologia – 2ª fase
  - ◆ Integra a equipa de Fiscalização ao imóvel sito no Beco de S. Cristóvão, 12,14,16 – Almedina.
  - ◆ Digitalização de Relatórios de Trabalhos Arqueológicos com vista à sua consulta digital no GAAH;
  - ◆ Estudo genérico dos numismas exumados nos trabalhos arqueológicos executados nas seguintes empreitadas:
    - ❖ Igreja de Santo António dos Olivais decorrida no ano de 2003 a 2008 (DOGIEM).
    - ❖ Rua das Esteirinhas, Palácios Confusos e Travessa da Couraça de Lisboa decorrida no ano de 2008 (GCH).
    - ❖ Arranjo do Largo do Botão (GAF).
  - ◆ Realização de procedimento e fluxograma - Escavação de Emergência
  - ◆ Realização de procedimento e fluxograma - PT e NIP de escavação prévia de diagnóstico.
  - ◆ Realização de Procedimento de Trabalho – Acompanhamento Arqueológico.
  - ◆ Realização da Instrução de Trabalho – Pareceres Técnicos.
  - ◆ Colaboração na análise dos artigos relativos à defesa Patrimonial do Regulamento Municipal de Urbanização e Edificação, Taxas e Compensações Urbanísticas de Coimbra (RMUE).
  - ◆ Contributo para o panfleto "Arqueologia: Guia de Apoio ao Município"
  - ◆ Contributos para integrar o Projeto de Regulamento Municipal de Edificação, Recuperação e Reversão Urbanística da Área afeta à candidatura da Universidade de Coimbra a Património Mundial da Unesco, incluindo a Zona de Proteção, e respetivos cartogramas.
  - ◆ Análise, elaboração e apresentação da proposta para o Plano de Prevenção de Riscos de Gestão, incluindo os de Corrupção e Infrações Conexas.
- Outros Trabalhos Especializados Estudos Arqueológicos
  - Investigação e disponibilização na página web da C.M.C. do trabalho "As Repúblicas Universitárias de Coimbra".
  - Realização de artigo sobre os trabalhos arqueológicos no Palácio Abacial do Botão, publicado na página web do Gabinete para o Centro Histórico.

#### **Casa da Cultura - Galerias**

- Aquisição de 6 estores para a Casa Municipal da Cultura, pelo valor de 505,30 €.

#### **Casa Museu Miguel Torga**

- Neste ano transato, foram iniciados novos programas específicos da Casa-Museu assim como a colaboração com outras iniciativas. Todos os programas foram elaborados sem custos para a CMC:
  - 17 de Janeiro: Conferência "Coimbra nas páginas de A Criação do Mundo e Diário" x 3
  - 9 de Fevereiro: Conferência "Miguel Torga e o Douro"
  - Abril-Maio: "Queres ser amigo do Torga nesta Páscoa?" (infantil) x 2

- Junho-Julho: “Queres ser amigo do Torga?” (infantil) x 4
  - Agosto: Comemoração do dia do nascimento de Miguel Torga – entrada gratuita
  - Setembro: 4º aniversário da abertura do Museu
  - Dezembro: Teatro “Natais do Torga” x 2
- Segue o quadro comparativo com os anos 2010-2011:

Mês	Nº grupos*	Com roteiro	Pessoas sob reserva	Total visitantes	2010	2011
Janeiro	3	1	135	158	45	158
Fevereiro	3	1	104	124	20	124
Março	10	6	455	464	440	464
Abril	11	4	287	306	135	306
Mai	3	2	66	78	294	78
Junho	4	2	101	141	156	141
Julho	4	4	105	137	272	137
Agosto	0	0	0	83	28	83
Setembro	3	0	129	142	126	142
Outubro	4	2	127	132	32	132
Novembro	3	2	129	155	137	155
Dezembro	2	0	71	87	22	87
<b>TOTAIS</b>	<b>50</b>	<b>24</b>	<b>1709</b>	<b>2007</b>	<b>1707</b>	<b>2007</b>

Descrição da estatística e do indicador de realização	2011				2010				Variação 11/10			
	Unid.	média espectadores	pagamento entradas	custos	Unid.	média espectadores	pagamento entradas	média custos	custos	numérica / %	média espectadores	pagamento entradas
<b>Resultados da Casa-Museu Miguel Torga (Código GOP: 04 004 2008/26)</b>												
Total Visitantes	2007		347,7 €		1707		179,5 €			300	14%	48%
Grupos com marcação	50	34,2			37	40,6				13	26%	
Visita incluindo Roteiro	24				22					2	8%	
Programas temáticos	13	30,5		693,50€	7	11,8		96,86 €	678,00€	4	46%	61%
Conferências	5	41								5	100%	100%
Despesas Manutenção				2136,28€					2.987,13€			
Totais gerais									3.665,13€			

- A Casa-Museu Miguel Torga esteve aberta ao público, de segunda-feira a sexta-feira, das 14h30 às 18h00, abrindo somente ao Sábado mediante marcação prévia com uma semana de antecedência, para grupos com um mínimo de 10 pessoas.
- Durante o período em análise a Casa-Museu Miguel Torga esteve aberta ao público 246 (duzentos e quarenta e seis) dias – mais dez que no ano anterior - tendo recebido um total de 2007 (duas mil e sete) pessoas. Deste total geral 1709 (mil setecentas e nove) pessoas efetuaram uma reserva antecipada composta por 50 (cinquenta) grupos, dos quais 24 (vinte e quatro) solicitaram a realização Roteiro Miguel Torga. As restantes 298 (duzentas e noventa e oito) pessoas resultam de visitas espontâneas à Casa-Museu Miguel Torga.
- No período em análise a Casa-Museu Miguel Torga obteve a seguinte receita:

- Entradas a 1,70 € = 209,1 €.
  - Entradas a 0,85 € = 138,55 €.
  - Total de receita em entradas: 347,65 € (trezentos e quarenta e sete Euros e sessenta e cinco cêntimos).
- Cachets
- Dia Mundial da Poesia / Inauguração da Sala de Documentação Miguel Torga
    - ◆ A fim de assinalar o Dia Mundial da Poesia foi efetuada uma evocação poética a Miguel Torga, por Luís Machado, com o valor de 243,50 €.
  - O Douro Miguel Torga
    - ◆ Inserido nas Comemorações do Aniversário de Nascimento de Miguel Torga foi efetuada uma palestra intitulada “O Douro de Miguel Torga, proferida pela Prof. Doutora Maria Alzira Seixo, com o valor de 250 €.
  - Magusto na Casa Museu Miguel Torga
    - ◆ A fim de assinalar o Dia de São Martinho na Casa-Museu Miguel Torga foi elaborado um programa comemorativo animado pela Associação de Música Tradicional Fonte da Pipa, com o valor de 250 €.
- Edições
- No dia 07 de Setembro foi feita a apresentação do primeiro livro da coleção Casa-Museu Miguel Torga, pela Prof. Doutora Cristina Robalo Cordeiro. O livro da autoria de Maria Fernanda do Amaral Soares é intitulado “Miguel Torga, o Poeta Pintor”.
- Equipamento
- Aquisição de 5 focos de iluminação, aquisição/ colocação de 1 estore, aquisição de 4 postes de orientação com corda de seda.
    - ◆ Na sequência da inauguração da Sala de Documentação Miguel Torga tornou-se premente a aquisição de 5 focos de iluminação, a aquisição/ colocação de 1 estore Cairo Blackout, a aquisição de 4 postes de orientação com corda de seda.

**Teatro da Cerca de S. Bernardo**

- Manutenção, limpeza, energia e água (Transferência para entidade gestora) – Protocolo
- Apoio financeiro no valor de 20.000,00 euros à Escola da Noite, nos termos da cláusula 4.ª do Protocolo de Gestão do Teatro da Cerca de São Bernardo, tendo em vista fazer face às despesas de água, gás e energia elétrica.
- Renovação de licença de espetáculo
- No âmbito do protocolo firmado entre a autarquia e A Escola da Noite/Teatro da Cerca de S. Bernardo, assinado a 28 de Dezembro de 2010, foi solicitada, à Inspeção-geral das Atividades Económicas, a renovação da licença em causa, pelo que teve que se proceder ao pagamento de uma taxa no valor de 500,00 €.

**Balancete das Grandes Opções do Plano de 2011**

Unid.: euro

Obj.	Prog.	Projeto		Designação	Código Orçamental	Dotação	Cabimentado	Comprometido	Faturado anterior	Faturado do ano	Faturado total	Pago
		Ano/N.º	Ação									
<b>04</b>	<b>004</b>			<b>Espaços Culturais</b>		<b>93.385</b>	<b>57.636</b>	<b>49.167</b>	<b>3.008</b>	<b>44.994</b>	<b>48.002</b>	<b>47.752</b>
04	004	2002/34		Oficina Municipal do Teatro		420	0	0	0	0	0	0
04	004	2002/34	2	Aquisição de material cénico (motor e holofotes)	06 07011002	10	0	0	0	0	0	0
04	004	2002/34	3	Conservação e manutenção	0303 07010302	10	0	0	0	0	0	0
04	004	2002/34	4	Renovação de licença de espetáculo	06 02022599	400	0	0	0	0	0	0
04	004	2002/166		Outros espaços culturais		20.020	20.000	20.000	0	20.000	20.000	20.000
04	004	2002/166	1	Apoios diversos	06 080701	20.010	20.000	20.000	0	20.000	20.000	20.000
04	004	2002/166	2	Atividade cultural	06 02022502	10	0	0	0	0	0	0
04	004	2003/105		Estudos Arqueológicos do Concelho		70	0	0	0	0	0	0
04	004	2003/105	1	Carta Arqueológica do Concelho	06 02022599	10	0	0	0	0	0	0
04	004	2003/105	2	Equipamento básico	06 07011002	10	0	0	0	0	0	0



## Balancete das Grandes Opções do Plano de 2011

Unid.: euro

Obj.	Prog.	Projeto		Designação	Código Orçamental	Dotação	Cabimentado	Comprometido	Faturado anterior	Faturado do ano	Faturado total	Pago
		Ano/N.º	Ação									
04	004	2003/105	3	Restauro e consolidação de estruturas diversas	06 02020301	10	0	0	0	0	0	0
04	004	2003/105	4	Vestuário e artigos pessoais	06 020107	10	0	0	0	0	0	0
04	004	2003/105	5	Estudos Antropológicos	06 020214	10	0	0	0	0	0	0
04	004	2003/105	6	Estudos Arqueológicos	06 020214	10	0	0	0	0	0	0
04	004	2003/105	7	Outros Trabalhos Especializados	06 020220	10	0	0	0	0	0	0
04	004	2004/101		Pavilhão Centro de Portugal - Exposições/Eventos/Divulgação		15.040	2.700	0	0	0	0	0
04	004	2004/101	1	Manutenção e limpeza	06 040701	10	0	0	0	0	0	0
04	004	2004/101	2	Atividade cultural	06 02022502	10	0	0	0	0	0	0
04	004	2004/101	3	Conservação e reparação	0303 07010302	10	0	0	0	0	0	0
04	004	2004/101	4	Seguros	06 02021299	10	0	0	0	0	0	0
04	004	2004/101	5	Obras de reformulação	0303 07010302	15.000	2.700	0	0	0	0	0
04	004	2007/20		Casa da Cultura - Galerias		23.140	6.347	1.785	820	0	820	820
04	004	2007/20	1	Mobiliário, maquinaria e equipamento	06 070109	900	900	0	0	0	0	0
04	004	2007/20	2	Conservação e reparação diversa	0303 07010307	20.000	3.600	0	0	0	0	0
04	004	2007/20	3	Restauro e conservação de equipamento	06 02020302	1.690	1.341	1.280	820	0	820	820
04	004	2007/20	4	Restauro e conservação de obras de arte	06 02020399	10	0	0	0	0	0	0
04	004	2007/20	5	Aquisição de serviços	06 02022599	10	0	0	0	0	0	0
04	004	2007/20	6	Aquisição de bens	06 020121	520	505	505	0	0	0	0
04	004	2007/20	7	Climatização	06 02022599	10	0	0	0	0	0	0
04	004	2008/26		Casa-Museu Miguel Torga		8.140	5.565	4.357	2.188	1.969	4.157	3.907
04	004	2008/26	1	Cachets	06 02022599	1.100	1.056	894	0	694	694	444
04	004	2008/26	2	Edições	06 020220	2.840	360	0	0	0	0	0
04	004	2008/26	3	Equipamento	06 070109	3.460	3.459	2.773	2.188	585	2.773	2.773
04	004	2008/26	4	Alojamento e refeições	06 02022599	10	0	0	0	0	0	0
04	004	2008/26	5	Transportes	06 02021001	10	0	0	0	0	0	0
04	004	2008/26	6	Edições e atividades culturais	06 02022502	10	0	0	0	0	0	0
04	004	2008/26	7	Direitos de autor	06 02022599	10	0	0	0	0	0	0
04	004	2008/26	8	Aquisição de molduras	06 020121	700	691	691	0	691	691	691
04	004	2010/11		Teatro da Cerca de S. Bernardo		26.545	23.025	23.025	0	23.025	23.025	23.025
04	004	2010/11	1	Manutenção, limpeza, energia e água (Transferência para entidade gestora) - Protocolo	06 040701	20.000	20.000	20.000	0	20.000	20.000	20.000
04	004	2010/11	2	Atividade cultural	06 02022502	6.035	3.025	3.025	0	3.025	3.025	3.025
04	004	2010/11	3	Transferências correntes	06 040701	10	0	0	0	0	0	0
04	004	2010/11	4	Renovação de licença de espetáculo	06 02022599	500	0	0	0	0	0	0
04	004	2011/33		Construção/Reformulação de equipamentos culturais nas freguesias		10	0	0	0	0	0	0
04	004	2011/33	1	Construção de instalações Sanitárias e de apoio no Largo dos Olivais e Anfiteatro de Calçada do Gato	14 07010413	10	0	0	0	0	0	0

#### 04 005 Programa de “Animação”

No âmbito do programa de “Animação”, foram desenvolvidas as seguintes atividades:

- O programa de animação do Museu Municipal inclui uma vasta oferta, disponibilizada a públicos muito diversificados – exposições, espetáculos, conferências, serviço educativo e ações de sensibilização do património.
- Envolver a comunidade nos programas e contribuir para projetos formativos e para o conhecimento e salvaguarda da riqueza patrimonial de Coimbra, são princípios orientadores da atividade municipal.

#### Museu Municipal – exposições temporárias

- Inaugurada em Julho de 2001, a Galeria de Exposições Temporárias do Museu Municipal de Coimbra, sita no Edifício Chiado, tem desenvolvido, ininterruptamente, uma programação criteriosa que tem permitido patentear dos mais destacados autores contemporâneos.
- De entre os nomes exibidos destacamos Gil Teixeira Lopes, Matilde Marçal, Cruzeiro Seixas, Eduardo Nery, João Abel Manta, Graça Morais, José de Guimarães, Siza Vieira, António Olaio, Manuel Cargaleiro, Nadir Afonso, Roberto Chichorro.
- Durante o ano de 2011 na Galeria de Exposições Temporárias inaugurou a 16 de Fevereiro, data do nascimento de Carlos Paredes, a exposição “Guitarras de Coimbra”, em parceria com a Turismo de Coimbra – EM, que evocou as memórias dos mais afamados executantes e construtores de guitarras. Esteve patente até 4 de Julho.
- A 16 de Julho, integrada no Festival das Artes, inaugurou na Galeria de Exposições Temporárias, a exposição “A Pulsão do Amor”, com obras da coleção Millennium BCP, onde foram representados 20 artistas portugueses e estrangeiros, e 36 obras de pintura, escultura, tapeçaria, desenho, gravura e serigrafia. Terminou a 20 de Setembro.
- No âmbito das comemorações dos 10 Anos da inauguração do Museu Municipal de Coimbra e da instalação da Coleção Telo de Morais, realizou-se um protocolo de colaboração, aprovado em Reunião de Câmara de 27 de Julho de 2011, com o Museu de Grão Vasco, em Viseu, cidade natal de José Carlos Telo de Morais, que visa o intercâmbio dos acervos pictóricos dos dois museus, que se perspectivou como uma forma de conferir maior visibilidade às coleções. De acordo com o protocolo, o Museu Municipal de Coimbra realizou, no Museu Grão Vasco em Viseu, uma exposição com acervo pictórico da Coleção Telo de Morais, “Percurso pela pintura portuguesa | coleção Telo de Morais”, que inaugurou 3 de Novembro de 2011 e que esteve patente até 15 de Janeiro de 2012.
- Em termos estatísticos foram atingidos os seguintes valores:

Edifício Chiado – Galeria de Exposições Temporárias   Ano de 2011											
Total Anual 2011	Público Nacional					Público Estrangeiro					Total Visitantes
	<12 Anos	Estudante Jovem	Geral	Sênior >60 Anos	Total N	<12 Anos	Estudante Jovem	Geral	Sênior >60 Anos	Total	
Janeiro	0	0	0	0	0	0	0	0	0	0	0
Fevereiro	8	40	247	110	405	0	5	23	4	32	437
Março	23	90	428	300	841	4	13	57	43	117	958
Abril	22	83	478	253	836	2	35	154	51	242	1078
Maio	106	268	822	278	1474	2	19	148	101	270	1744
Junho	38	51	511	160	760	1	14	119	60	194	954
Julho	31	50	454	101	636	1	10	100	16	127	763
Agosto	48	93	501	118	760	23	27	255	30	335	1095
Setembro	53	130	476	116	775	0	10	160	28	198	973
Outubro	10	44	205	88	347	2	3	21	13	39	386
Novembro	10	44	196	134	384	0	2	17	11	30	414
Dezembro	21	53	276	72	422	3	3	12	0	18	440
<b>Total</b>	<b>370</b>	<b>946</b>	<b>4594</b>	<b>1730</b>	<b>7640</b>	<b>38</b>	<b>141</b>	<b>1066</b>	<b>357</b>	<b>1602</b>	<b>9242</b>

Serviço Educativo desenvolvido no âmbito da Galeria de Exposições Temporárias   Ano de 2011								
Local	Projetos	Oficinas	Faixa etária	Data	Alunos	Prof.	Totais	
EXPOSIÇÕES TEMPORÁRIAS	Guitarras de Coimbra	Uma oficina de guitarras!	Jardim de Infância	16 de Fev. a 4 de Julho	43	10	53	
		Instrumento Musical!	1º e 2º Ciclos e ATL's	16 de Fev. a 4 de Julho	143	21	164	
		As guitarras nas canções de intervenção!	3º Ciclo e Ens. Sec.	16 de Fev. a 4 de Julho	60	12	72	
		Visita Geral à exposição	Público Geral	16 de Fev. a 4 de Julho	25	2	27	
	A Pulsão do Amor	Histórias de amar e encantar!	Jardim de Infância		16 de Julho a 17 de Setembro	17	2	19
		A Poção do Amor	1º e 2º Ciclos e ATL's		16 de Julho a 17 de Setembro	34	7	41
		A temática dos afetos na produção contemporânea	3º Ciclo e Ens. Sec.		16 de Julho a 17 de Setembro	0	0	0
		Visita Geral à exposição	Público Geral			35	0	35
	Cem Anos da Tração Elétrica em Coimbra 1911   2011	Um elétrico bem docinho!	Jardim de Infância		20 de Outubro a 31 de Dezembro	0	0	0
		Caderneta de Cromos!	1º Ciclo e ATL'S		20 de Outubro a 31 de Dezembro	0	0	0
		Motores e força motriz!	2º Ciclo		20 de Outubro a 31 de Dezembro	30	4	34
		As correntes modernistas: o incremento dos transportes!	3º Ciclo		20 de Outubro a 31 de Dezembro	0	0	0
		Uma visão para Coimbra!	Ens. Secundário		20 de Outubro a 31 de Dezembro	0	0	0
		Visita Geral à exposição	Ens. Superior		20 de Outubro a 31 de Dezembro	10	1	11
		Visita Geral à exposição	Público Geral		20 de Outubro a 31 de Dezembro	14	0	14
		As memórias do elétrico	Público sénior		20 de Outubro a 31 de Dezembro	0	0	0
		Visita à Remise (R. da Alegria)	Público Geral		20 de Outubro a 31 de Dezembro	23	4	27
		Puzzle elétrico Peça a Peça* (Colab. CEARTE)	1º Ciclo e ATL'S		20 de Dezembro	25	2	27
		Operação de cosmética no elétrico!*	J. de Inf., 1º e 2º Ciclos e ATL's		13 a 16 e de 20 a 23 de Dezembro	231	28	259
		<b>Total</b>						

Galeria de exposições temporárias do edifício chiado			
Movimento de visitantes no ano de 2011			
	Serviço Educativo		Estatística / Recepção + Serviço Educativo
	Estatística / Recepção	Educativo	Educativo
<b>Totais</b>	<b>9.242</b>	<b>783</b>	<b>10.025</b>

Entradas na galeria de exposições temporárias – 2009 / 2010 / 2011					
Descrição do indicador	2009	2010	2011	Variação 2010 / 2011	
	Unid.	Unid.	Unid.	%	Unid.
Estatística da recepção + serviço educativo	10.860	16.328	10.025	-38,6%	-6.303

- No âmbito da exposição "Guitarras de Coimbra" adquiriu-se: folhas de sala (1000 exemplares), posters de formato A3 (100 exemplares) e a conceção e produção de 7 painéis em vinil autocolante em quadricomia com texto e imagens.

- Para a divulgação/documentação da exposição “Percurso pela Pintura Portuguesa | Coleção Telo de Morais”, em Viseu, foram produzidos 1.000 catálogos.
- Foi também produzido, para esta exposição, material gráfico, nomeadamente legendas e painéis em PVC.
- Para a realização da exposição “Guitarras de Coimbra” foi providenciado o seguro de transporte e permanência das 21 guitarras, no período de 7 de Fevereiro a 8 de Julho.
- No âmbito da exposição “Percurso pela Pintura Portuguesa | Coleção Telo de Morais” foi providenciado um seguro de transporte e permanência de 47 peças do acervo de pintura e desenho da Col. Telo de Morais, no Museu Grão Vasco, no período de 27 de Outubro a 17 de Janeiro de 2012.
- Como parte interessada em iniciativas que visem a melhoria das condições de vida e vivência na sua área geográfica de influência, o Museu Municipal participou na iniciativa “Vamos cuidar da Alta”, tendo assegurado a estampagem de 100 T-shirts.
- Na cerimónia da inauguração da exposição “Percurso pela Pintura Portuguesa | Coleção Telo de Morais”, decorreu um pequeno apontamento musical com o grupo Fado ao Centro – Associação Cultural e Artística do Centro.

### Galeria Almedina

- O espaço da Galeria Almedina, que durante o ano de 2011 funcionou já, em grande parte, como serviço educativo alterando-se o espaço onde decorre o serviço educativo em anos anteriores.
- Foram realizadas apenas duas iniciativas naquele local, conforme se descreve:
  - De 18 de Abril a 11 de Junho, integrada ao Dia Internacional dos Monumentos e Sítios, a exposição “Água, Cultura e Património, coleção Encontros de Fotografia.
  - De 4 de Julho a 28 de Julho, exposição documental alusiva ao Prémio Municipal de Arquitetura Diogo de Castilho.

Edifício Chiado - Galeria Almedina											
Total Anual 2011	Público Nacional					Público Estrangeiro					Total Visitantes
	<12 Anos	Estudante Jovem	Geral	Sénior >60 Anos	Total N	<12 Anos	Estudante Jovem	Geral	Sénior >60 Anos	Total E	
Janeiro	0	0	0	0	0	0	0	0	0	0	0
Fevereiro	0	0	0	0	0	0	0	0	0	0	0
Março	0	0	0	0	0	0	0	0	0	0	0
Abril	2	8	61	11	82	2	15	18	2	37	119
Maió	6	24	107	22	159	7	13	93	35	148	307
Junho	0	21	41	7	69	1	5	35	12	53	122
Julho	3	21	93	24	141	0	0	34	5	39	180
Agosto	0	0	0	0	0	0	0	0	0	0	0
Setembro	0	0	0	0	0	0	0	0	0	0	0
Outubro	0	0	0	0	0	0	0	0	0	0	0
Novembro	0	0	0	0	0	0	0	0	0	0	0
Dezembro	0	0	0	0	0	0	0	0	0	0	0
<b>Total</b>	<b>11</b>	<b>74</b>	<b>302</b>	<b>64</b>	<b>451</b>	<b>10</b>	<b>33</b>	<b>180</b>	<b>54</b>	<b>277</b>	<b>728</b>

Local	Projetos	Oficinas	Faixa etária	Data	Alunos	Prof.	Total
Galeria Almedina	Água: Cultura e Património   Col. Encontros de Fotografia	Chuveirinho mágico e barca serrana! (Colab. Museu da Água)	J. de Inf., 1º e Ciclo e ATL's	18 de Abril a 11 de Junho	36	9	45

**Museu Municipal - Serviço Educativo**

- O Serviço Educativo do Museu Municipal de Coimbra desenvolveu ao longo do ano de 2011 um programa de atividades que, através de oficinas, workshops e visitas-guiadas, pretendeu explorar temas e conceitos ligados não só à história da cidade de Coimbra, mas também às artes plásticas, contribuindo desta forma para o desenvolvimento e enriquecimento da comunidade em que se insere. Os programas educacionais visaram todas as faixas etárias.
- A tabela seguinte faz o somatório de todos os participantes nos programas lúdico-pedagógicos disponíveis nos três núcleos do Museu Municipal.

Dados estatísticos do Serviço Educativo do Museu Municipal de Coimbra – Ano de 2011										
Local	Evento	Projetos	Oficinas	Faixa etária	Data	Alunos	Prof.	Total		
EDIFÍCIO CHIADO	EXPOSIÇÃO PERMANENTE	Coleção Telo de Moraes	Vida animal na Col. do Museu Municipal	Jardim de Infância	Janeiro a Dezembro	91	12	103		
			A viagem de Carracal	Jardim de Infância	Janeiro a Dezembro	50	7	57		
			Uma viagem à China!	1º Ciclo e ATL'S	Janeiro a Dezembro	61	10	71		
			Na rota dos Descobrimentos!	2º Ciclo	Janeiro a Dezembro	0	0	0		
			A conquista do Oriente!	3º Ciclo	Janeiro a Dezembro	0	0	0		
			Porcelana chinesa na rota do Cabo!	Ens. Sec.	Janeiro a Dezembro	0	0	0		
			Visita Geral à Coleção	Ens. Superior	Janeiro a Dezembro	15	1	16		
			Visita Geral à Coleção	Público Geral	Janeiro a Dezembro	107	11	118		
			Páscoa curiosa e bem docinha!*	J.Inf.; 1º Ciclo e ATL's	12 a 15 e de 19 a 21 de Abril	208	31	239		
			Dia da Mãe!*	J.Inf.; 1º Ciclo e ATL's	29 de Abril	82	11	93		
			Colorir o Museu!*	J.Inf.; 1º Ciclo e ATL's	1 de Junho	300	26	326		
			Que bem que cheiral!*	J.Inf.; 1º Ciclo e ATL's	Junho a Julho	280	38	318		
			A hora do chá!*	J.Inf.; 1º e 2º Ciclos e	Junho a Julho	127	19	146		
			Mini-oleiros*	J.Inf.; 1º e 2º Ciclos e	4 de Julho	10	0	10		
			EXPOSIÇÕES TEMPORÁRIAS	Guitarras de Coimbra		Uma oficina de guitarras!	Jardim de Infância	16 de Fev. a 4 de Julho	43	10
	Instrumento Musical!	1º e 2º Ciclos e ATL's				16 de Fev. a 4 de Julho	143	21	164	
	A guitarras nas canções de intervenção!	3º Ciclo e Ens. Sec.				16 de Fev. a 4 de Julho	60	12	72	
	Visita Geral à exposição	Público Geral				16 de Fev. a 4 de Julho	25	2	27	
	A Pulsão do Amor				Histórias de amar e encantar!	Jardim de Infância	16 de Julho a 17 de Setembro	17	2	19
					A Poção do Amor	1º e 2º Ciclos e ATL's	16 de Julho a 17 de Setembro	34	7	41
					A temática dos afetos na produção contemporânea	3º Ciclo e Ens. Sec.	16 de Julho a 17 de Setembro	0	0	0
					Visita Geral à exposição	Público Geral		35	0	35
					Cem Anos da Tração Elétrica em Coimbra 1911   2011			Um elétrico bem docinho!	Jardim de Infância	20 de Outubro a 31 de Dezembro
	Caderneta de Cromos!	1º Ciclo e ATL'S		20 de Outubro a 31 de Dezembro				0	0	0
	Motores e força motriz!	2º Ciclo		20 de Outubro a 31 de Dezembro				30	4	34
	As correntes modernistas: o incremento dos transportes!	3º Ciclo		20 de Outubro a 31 de Dezembro				0	0	0
	Uma visão para Coimbra!	Ens. Secundário		20 de Outubro a 31 de Dezembro				0	0	0
	Visita Geral à exposição	Ens. Superior		20 de Outubro a 31 de Dezembro				10	1	11
	Visita Geral à exposição	Público Geral		20 de Outubro a 31 de Dezembro				14	0	14
	As memórias do elétrico	Público sénior	20 de Outubro a 31 de Dezembro	0				0	0	

		Água: Cultura e Património   Col. Encontros de Fotografia	Visita à Remise (R. da Alegria)	Público Geral	20 de Outubro a 31 de Dezembro	23	4	27
			Puzzle elétrico Peça a Peça* (Colab. CEARTE)	1º Ciclo e ATL'S	20 de Dezembro	25	2	27
			Operação de cosmética no elétrico!*	J. de Inf., 1º e 2º Ciclos e ATL's	13 a 16 e de 20 a 23 de Dezembro	231	28	259
			Chuveirinho mágico e barca serrana! (Colab. Museu da Água)	J. de Inf., 1º e Ciclo e ATL's	18 de Abril a 11 de Junho	36	9	45
<b>TOTAL EDIFÍCIO CHIADO</b>						<b>2057</b>	<b>268</b>	<b>2325</b>
Galeria DO Turismo Coleção - Lousã Henriques	EXPOSIÇÃO TEMPORÁRIA	Cordões na Col. Louzã Henriques	1 som 1 segredo!	Jardim de Infância	Janeiro a Dezembro	107	18	125
			1, 2, 3 Som outra vez!	1º Ciclo e ATL'S	Janeiro a Dezembro	208	31	239
			Detetives do Som!	2º Ciclo	Janeiro a Dezembro	0	0	0
			Visita Geral à exposição	Público Geral	Janeiro a Dezembro	41	2	43
			<b>TOTAL GALERIA DO TURISMO</b>					
TORRE DE ALMEDINA	EXPOSIÇÃO TEMPORÁRIA	Centro Interpretativo	Reis e Rainhas	Jardim de Infância	Janeiro	34	3	37
			Toca a despachar, o sino está a tocar!	Jardim de Infância	Janeiro a Dezembro	82	10	92
			Magia na Torre	1º Ciclo e ATL'S	Janeiro a Dezembro	588	57	645
			Soldados de Palmo e Meio	2º Ciclo	Janeiro a Dezembro	128	12	140
			Coimbra Medieval	3º Ciclo e Ens. Sec.	Janeiro a Dezembro	742	50	792
			Dia do Pai*	Jadim de Infância, 1º Ciclo e ATL's	18 de Março	39	4	43
			Jogos medievais*	1º e 2º Ciclos e ATL's	Junho a Julho	417	32	449
			A mesa com os soldados da Torre	1º e 2º Ciclos e ATL's	Junho a Julho	0	0	0
			Dia dos Castelos	2º e 3º Ciclos e Ens. Sec.	27 a 30 de Setembro	102	4	106
<b>TOTAL TORRE DE ALMEDINA</b>						<b>2132</b>	<b>172</b>	<b>2304</b>
<b>TOTAL MUSEU MUNICIPAL</b>						<b>4545</b>	<b>491</b>	<b>5036</b>

\* Oficinas evocativas de dias ou datas especiais do calendário.

#### Casa Municipal da Cultura – Animação cultural

##### – Galeria Pinho Dinis

- 12 a 29 de Janeiro – Pintoras de Coimbra.
  - ♦ Exposição organizada pelo Clube de Comunicação de Coimbra, no âmbito do seu 25º aniversário.
  - ♦ A mostra, coordenada pelo pintor Víctor Matias, integrou 22 obras de 11 alunas convidadas pelo mestre.
- 8 a 26 de Fevereiro – Pintura de Miguel Cardoso
  - ♦ Exposição em memória de Miguel Cardoso, fruto de um contrato de comodato e doação celebrado entre a Autarquia e os pais do artista, que contempla a doação ao município por um período de 20 anos, das 24 obras do jovem artista precocemente falecido.
- 17 de Março a 16 de Abril – O Primeiro dos Centenários – 1911-2011
  - ♦ Exposição integrada nas comemorações do Primeiro Centenário do Primeiro Jardim-Escola João de Deus. A mostra desenvolveu 3 temas fundamentais: Enquadramento político e pedagógico, o Método João de Deus (processo de ensino, aprendizagem da arte e da leitura) e Jardim-Escola João de Deus, Projeto sempre inacabado.
- 30 de Abril a 17 de Maio - II Bienal Internacional de Pintura – Bolsa Fundação Rotária Portuguesa
  - ♦ Certame dedicado às artes plásticas promovido pela Fundação Rotária Portuguesa e enquadrado nas comemorações do 52.º Aniversário da FRP, em parceria com o Rotary Club de Coimbra e apoio da C.M.C.
- 25 de Maio a 25 de Junho - Espaço, Tempo, Movimento e Intervenção, fotografia de Jorge Leandro e texto de José Codesso

- ◆ O projeto expositivo surgiu do desafio abraçado por ambos de captar e registar a interpretação de cada um relativamente ao tema “Espaço, Tempo, Movimento e Intervenção”.
- ◆ 4 a 31 de Julho - Pequim – 60 anos depois, de Fernando Penim Redondo
- ◆ Exposição de fotografia da autoria de Fernando Penim redondo, autodidata de 66 anos de idade, dedica-se à fotografia desde os anos 60, sobretudo em contexto de viagens.
- 4 a 31 de Agosto – Movimento Artístico de Coimbra
  - ◆ Exposição coletiva da responsabilidade do MAC, com exibição de trabalhos dos seus associados.
- 13 a 21 de Setembro – Cerâmica de Coimbra na Coleção Pereira de Sampaio
  - ◆ Homenagem à cerâmica de Coimbra partindo de uma das mais importantes coleções privada nacionais, dinamizada por Jorge Pereira de Sampaio, atual diretor do mosteiro de Alcobaça.
- 1 a 31 de Outubro – Olha por Mim
  - ◆ Exposição Multissensorial com áudio descrição e percurso tátil para visitantes cegos, da autoria de Mirtilo Gomes (heterónimo de Tânia Bailão Lopes).
  - ◆ Exposição organizada pela DIBA.
- 8 de Novembro a 7 de Dezembro – Por dentro do Silêncio
  - ◆ Maria João Franco.
- 12 de Dezembro a 07 de Janeiro – O Menino Jesus nas Mãos da Arte
  - ◆ Exposição de presépios de artesãos de vários pontos do país.
- Galeria Ferrer Correia
  - 9 a 31 de Março - “A República em 30mmx25mm – selos para a República”
    - ◆ Organizada pelos alunos Curso de Arte e Design da Escola Superior de Educação de Coimbra, a exposição teve como tema a Implantação da República.
  - 3 a 14 de Maio - “A Idade não tem Limites”
    - ◆ Mostra de trabalhos realizados na Universidade do Tempo Livre e Oficina do Idoso, valências integradas na Associação de Apoio ao Idoso (ANAI) instituição que promove ações de natureza cultural, social e pedagógica no seio da população sénior.
  - 7 a 30 de Junho - Exposição Coletiva de Arte Contemporânea
    - ◆ Exposição coletiva organizada pela Magenta (Associação de Artistas da Figueira da Foz) intitulada “Arte Contemporânea” com exibição de trabalhos dos seus associados.
  - 6 a 30 de Julho - Bordados temáticos de Lurdes Neves.
  - 1 a 12 de Outubro – Coletiva de Pintura
    - ◆ Exposição da responsabilidade da Associação de Solidariedade de Professores de Coimbra com exibição de obras dos seus associados.
  - 15 a 29 de Outubro – “Caminhos da Arte”
    - ◆ Exposição de obras doadas por vários artistas nacionais, à Associação “Recriar Caminhos”, associação sem fins lucrativos cuja missão social é dar apoio ao desenvolvimento vocacional, formação e inclusão de pessoas com esquizofrenia.
    - ◆ Esta exposição terminou com um leilão cuja receita reverteu a favor da associação.
  - 03 a 17 de Novembro – Coletiva de trabalhos da Aposenior
    - ◆ Exposição Coletiva da responsabilidade da Aposenior com exibição de trabalhos dos seus alunos.
  - 12 de Dezembro a 07 de Janeiro – O Menino Jesus nas Mãos da Arte
    - ◆ Foi realizada uma exposição/ venda de presépios artesanais nas duas galerias da Casa Municipal da Cultura, de 09 de Dezembro de 2011 a 07 de Janeiro de 2012. Com representações de Presépios, dos mais tradicionais aos de cunho contemporâneo, que enquadram as diferentes sensibilidades artísticas artesanais, em função dos materiais utilizados (cerâmica, tecido, linho, madeira, etc.) recorrendo a diferentes técnicas artesanais. O resultado foi uma grande diversidade de cenários natalícios, com características do artesanato que é criado em várias regiões de Norte a Sul do país.
    - ◆ Estiveram expostos mais de mil e trezentos presépios do espólio da C.M.C., de colecionadores privados e de mais de quarenta artesãos. Contou ainda com a participação de vários artesãos que trabalharam ao vivo durante o horário de funcionamento.

- ◆ A inauguração da exposição foi no dia 9 de Dezembro e contou com a participação gratuita do Choral Poliphónico de Coimbra, com uma pequena atuação de cânticos de natal, bem como um concerto de José Valente, promovido pela Associação Cultural de Música e Teatro arte à Parte.
- Utilização das Salas de Conferências e Polivalente da Casa Municipal da Cultura da Câmara Municipal de Coimbra
  - 3ª feira – Coro Municipal Carlos Seixas
  - 3ª feira – Grupo de Cordas e Cantares de Coimbra (Após Março)
  - 3ª e 5ª - feira – ANAI (Associação Nacional de Apoio ao Idoso) – aulas de Literatura Portuguesa
  - 2ª e 4ª - feira – Mondeguinas (Ensaio semanais)
  - Conferências de Imprensa:
    - ◆ ANAI
    - ◆ 200 anos da Guerra Peninsular – Libertação de Coimbra
    - ◆ Festa do Cinema Italiano
    - ◆ Concertos Prestígio – OCC
    - ◆ Encontros Mágicos
    - ◆ Fiarte
    - ◆ Lançamento do projeto Pausas Musicais – OCC
    - ◆ Mercado Solidário das Confrarias (2)
    - ◆ UBAÚ – Banco de Recursos da Câmara Municipal de Coimbra
    - ◆ FESMUC 2011
    - ◆ Mercado Solidário das Confrarias
    - ◆ Plataforma ODM na cidade – Feira de Comércio Solidário
  - Lançamentos de Livros:
    - ◆ Livro – Associação dos Deficientes das Forças Armadas
    - ◆ Livro – FLUC – Instituto Hist. Expansão Ultramarina – Prof. Doutor António de Oliveira e João Marinho dos Santos
    - ◆ Livro – Pedro Gomes
    - ◆ Livro – Prof. Doutor Pedro Dias
    - ◆ Livro – Santos, Filipe Antunes dos
    - ◆ A Estátua – Pinho, António José
    - ◆ A lavadeira de Caneças – Calado, Maria Adelaide – Editora Palimage
    - ◆ Águas de Ternura – Martins, António M. R.
    - ◆ Almejado Retorno – Boreges, Aida
    - ◆ Amílcar Cabral (1924-1973)- Vida e Morte de um Revolucionário Africano – Sousa, Julião Soares
    - ◆ Biografia de Florbela Espanca – Fernandez, José Ramos – Nova Acrópole
    - ◆ Canto e música de Coimbra. Fotobiografia de Augusto Camacho Vieira – Editora Minerva
    - ◆ Contos Escolhidos – Arnaut, António
    - ◆ Correspondência de Trindade Coelho para António Corrêa d'Oliveira – Pontes, J.M.Cruz
    - ◆ Crónicas da Arte e da vida – Mabrouk, Ana Paula – Editorial Minerva
    - ◆ De Cabinda a Namibe – Memórias de Angola, Editora Palimage
    - ◆ Diacrítico – Rasteiro, João – Ed. Labirinto
    - ◆ Dias de Coragem e Amizade – Angola, Guiné, Moçambique: 50 Histórias da Guerra Colonial
    - ◆ Educação... Que Educação? – Romão, Helena
    - ◆ Encontros e Desencontros – Junta de Freguesia de Santo António dos Olivais
    - ◆ Estranho Palco da Vida – Ferreira, Luís Mendes
    - ◆ Leituras de Torga – Carranca, Carlos – Mar da Palavra
    - ◆ Não basta mudar as moscas – Ramos, Jaime
    - ◆ Lua Azul – Campos, Susana – Temas Originais, Lda.
    - ◆ O esquilo que amava as palavras e outras histórias – Loureiro, Maria de Lurdes
    - ◆ O Fogo Oculto – Costa, Vasco Pereira da
    - ◆ O Mundo mudou – Pinto, Jorge
    - ◆ Portugal no primeiro quartel do século XX – Fernandes, Graça – Papiro Editora
    - ◆ Sopros de Alma – Carvalho, Olímpia Martins – Editorial Minerva



- ◆ Tons do Sul – Rogado, Leocádia – Editora Palimage
- ◆ Respiração Poética pelo Natal – Santos, Filipe Antunes dos – Temas Originais, Lda.
- ◆ Revista Luso-Brasileira do Direito de Consumo – Assoc. Port. Direito do Consumo – Frota, Mário
- ◆ Rosto e Memória – Arnaut, António
- ◆ Um legado de Petrarca – Queirós, Natália
- Gravação de CD's:
  - ◆ Associação Cultural “As Mondeguinas” – Ensaio (7)
- Palestras/Conferências/Congressos:
  - ◆ ADAV – Apresentação dos resultados finais do projeto Mãe e Pai Coragem
  - ◆ ANAI – Natália Correia e Coimbra
  - ◆ ANAI – Olhar Coimbra. O concelho de Coimbra. Marcos da sua Génese (3)
  - ◆ APEE – Associação Portuguesa de Ética Empresarial – ODM Objetivos do Milénio
  - ◆ Aposentador – Nelson Mandela – Coronel Manuel Ferreira da Silva
  - ◆ Aposentador – Cuidemos do nosso Coração – Cardiologista Dr. Armando Gonçalves
  - ◆ Associação Portuguesa de Adictologia
  - ◆ Associação Portuguesa de Famílias Numerosas – Family First
  - ◆ Associação 25 de Abril – O 25 de Abril de 1974 e a Independência de Cabo Verde
  - ◆ Associação 25 de Abril – O 25 de Abril de 1974 e a Independência da Guiné-Bissau
  - ◆ Brigada de Intervenção – 2ª Jornadas da BrigInt
  - ◆ CESAE – Seminário sobre Saúde e Segurança no Trabalho
  - ◆ Amnistia
  - ◆ Cearte - Feira do Artesanato (5)
  - ◆ Colóquio sobre a Bandeira Nacional
  - ◆ O que é a arte? – Paulo Marques (4)
  - ◆ Assoc. Nac. Ramo Automóvel – Gestão de Resíduos produzidos pela indústria do Ramo Automóvel
  - ◆ Plataforma Mondego Vivo
  - ◆ Portal do Conhecimento – Dr. João Campos
  - ◆ Provedoria de Justiça
  - ◆ Faculdade de Economia da U.C. – Estratégia Empresarial – Maduro, Eduardo
  - ◆ Forever Kids – Rede Social Portugal
  - ◆ Grupo de Cidadãos de Coimbra – Co-incineração
  - ◆ Historicidade
  - ◆ Ignite Portugal
  - ◆ Liga Portuguesa Contra o Cancro
  - ◆ Núcleo de Estudantes de Bioquímica da AAC – XIII Semana Cultural da UC – Reinventar a Cidade
  - ◆ Rotários de Coimbra – Exposição
  - ◆ Saúde em Português – Saúde e (Des)Humanidades
- Reuniões:
  - ◆ AAC – Núcleo de Economia
  - ◆ ACAPO – Festa de Natal
  - ◆ ADAV – Festa de Natal
  - ◆ ANAFRE – Associação Nacional de Freguesias (2)
  - ◆ Associação Cultural Alternativa – Assembleia-geral
  - ◆ Associação Solidariedade para Imigrantes
  - ◆ Base FUT
  - ◆ Bloco de Esquerda (5)
  - ◆ CEIS20 – 3º Encontro de Jovens Investigadores do CEIS20 (2)
  - ◆ CMC – Encontro Interconcelhio de Bibliotecas Escolares (4)
  - ◆ CMC – Grupo de Trabalho Concelhio da Rede de Bibliotecas Escolares (8)
  - ◆ CMC – Comissão de Toponímia (2)
  - ◆ CMC – Núcleo de planeamento e intervenção em sem abrigo
  - ◆ CMC – Divulgação do Projeto Economia Social em Rede

- ◆ CMC – Reunião da Rede Social (2)
- ◆ CMC – Saber gerir, saber Portugal
- ◆ CMC – Programa Local de Habitação
- ◆ CMC – Reunião com Juntas de Freguesia
- ◆ CMC – Reunião sobre "Dia do Vizinho"
- ◆ Federação de Caça e Pesca da Beira Litoral
- ◆ IPARQUE – Anúncio de propostas vencedoras do concurso de conceção do Edifício Tesla
- ◆ Mocimbra (2)
- ◆ Partido Comunista Português (2)
- ◆ Partido Social Democrata (8)
- ◆ Partido Socialista (3)
- ◆ REAPN – Rede Europeia Anti-Pobreza – Coaching – A Arte de Desenvolver os Outros (4)
- ◆ Sindicato dos Professores da Região Centro – Encontro A Mulher e o Desporto
- ◆ Sindicato dos Trabalhadores em Funções Públicas e Sociais do Centro
- ◆ SINTAP
- ◆ SOS Estudante (20)
- ◆ Rotários de Coimbra
- ◆ União das Instituições Particulares de Solidariedade Social do Distrito de Coimbra (2)
- ◆ União dos Sindicatos - CGTP
- Ações de Formação:
  - ◆ Acreditar
  - ◆ AFERM – Curso de Franjar (12)
  - ◆ ATLAS - Associação de Cooperação para o Desenvolvimento
  - ◆ CMC – Dr. António Villas-Boas
  - ◆ CMC – Encontro com João Manuel Ribeiro (Semana da Leitura) (2)
  - ◆ CMC – Encontro com Luísa Fortes da Cunha
  - ◆ CMC – Comissão de Proteção Crianças e Jovens – Formação conjunta com todas as CPCJ do Distrito de Coimbra
  - ◆ CMC – Formação para emigrantes
  - ◆ CMC – Formação (2)
  - ◆ CMC – Atividades de apoio a adultos e jovens em situação precária de emprego e condições sociais (3)
  - ◆ CMC – Agrobio
  - ◆ Conselho Português para os Refugiados (3)
  - ◆ Instituto português de Fotografia – Comissão Técnica de Normalização em Fotografia CT174
  - ◆ Núcleo de Estudantes de Economia (NEE – AAC) – Simulação da Assembleia da República
  - ◆ SOS Estudante (10)
  - ◆ UIPSS Coimbra – Rumo Social/Novas Tecnologias
- Concertos:
  - ◆ AAC – Secção de Fado – Noite das Escolas com Mestres da Guitarra de Coimbra
  - ◆ Dulce Freitas – Recital de Piano com Dulce Freitas e seus alunos
  - ◆ Inauguração da Exposição de Presépios – José Valente
- Teatro:
  - ◆ Teatro Azul – Querida Matemática
  - ◆ Teatro Poético
- Outras Atividades:
  - ◆ AFERM – Assembleia Geral
  - ◆ Apósénior – Abertura solene do ano letivo
  - ◆ APPACDM – Lançamento de Campanha de Solidariedade
  - ◆ ASE-UC / ESNCoimbra – Fado de Coimbra
  - ◆ Associação Graal – Lançamento do Projeto Saudar+
  - ◆ Associação Recriar Caminhos – Leilão de obras de arte
  - ◆ Associação 25 de Abril – Assembleia para aprovação do Plano de Atividades para 2011
  - ◆ CMC – Apresentação dos Prémios Miguel Torga

- ◆ CMC – Oficina de Jazz para miúdos
- ◆ CMC – Projeção do filme – A História de uma Abelha
- ◆ CMC – Projeção do filme – A Teia de Carlota
- ◆ CMC – Projeção do filme Carros
- ◆ CMC – Projeção do filme E não viveram felizes para sempre
- ◆ CMC – Projeção do filme Happy Feet
- ◆ CMC – Projeção do filme Madagáscar
- ◆ CMC – Projeção do filme Madagáscar 2
- ◆ CMC – Projeção do filme Monstros e Companhia
- ◆ CMC – Projeção do filme Ratataui
- ◆ CMC – Dia da Implantação da República – Cem anos de Bandeira Nacional
- ◆ CMC – Gabinete para a resolução alternativa de litígios
- ◆ CMC – Sessão de esclarecimento
- ◆ Coro dos Pequenos Cantores de Coimbra – Ensaio (3)
- ◆ Coro dos Professores de Coimbra – Ensaio (5)
- ◆ Federação Nacional de Voluntariado em Saúde – Tomada de Posse dos Corpos Sociais
- ◆ Financeira El Corte Inglés – Apresentação de Cartão de Cliente
- ◆ Plataforma ODM na cidade – Feira de Comércio Solidário – Sessão de Encerramento
- ◆ Recital de Piano c/ Dulce Freitas e seus alunos – Ensaio (6)

A ocupação das salas de Conferências e Polivalente da Casa Municipal da Cultura, com base no supra referido, traduzem-se no seguinte mapa:

Conferências de Imprensa	Lançamento de Livros	Gravação de CD	Palestras / Conferências / Congressos	Reuniões	Ações de Formação	Concertos	Teatro	Outras Atividades
12	34	1	39	87	42	3	2	38

O ano de 2011 ficou marcado, mais uma vez, pela diversidade e volume de atividades acolhidas nas salas de Conferência e Polivalente da Casa Municipal da Cultura, proporcionando à cidade de Coimbra manifestações culturais diversas, que se traduziram, no essencial, por conferências, palestras, ações de formação, lançamentos de livros e CD's, reuniões temáticas múltiplas, concertos musicais, apresentações teatrais, entre outros.

Para além das cedências pontuais, a Casa da Cultura disponibilizou, ainda, salas com periodicidade semanal ou mensal a associações/agrupamentos, tais como: ANAI (Associação Nacional de Apoio ao Idoso); Mondeguinas, com vista aos seus ensaios; SOS Estudante; Grupo de Cordas e Cantares de Coimbra ou Coro Municipal Carlos Seixas, iniciativa deste Departamento.

#### Feira das Velharias

- A Feira Exposição e Mostra de Velharias de Coimbra, já com 20 anos de existência continua a ser uma referência a nível nacional, trazendo a Coimbra, mensalmente, cerca de cem expositores de antiguidades e velharias provenientes de diversos pontos do país. A Feira conquistou o seu público que todos os 4<sup>os</sup> Sábados de cada mês se desloca à Praça do Comércio, numa procura de contactar com objetos antigos ou para adquirir alguma curiosidade/antiguidade.
- Consta do apoio à iniciativa: divulgação pela imprensa; presença de um funcionário no decurso da Feira para acolhimento, distribuição de expositores no espaço e resolução de quaisquer ocorrências inerentes ao seu funcionamento; controlo de presenças; execução de cartões identificativos de expositor; envio de correspondência sempre que se verifiquem alterações ao funcionamento, ou outros fatores que o justifiquem; atualização de ficheiros; prover à aquisição de equipamento (bases e chapéus de sol); sugerir e providenciar a aquisição de uma lembrança aos expositores na data do aniversário da Feira; cedência de chapéus de sol e respetivas bases nos meses de verão.

#### Cultura em Movimento – Périplo Cultural pelas Freguesias

- Com o objetivo de divulgar as diversas formas de cultura e de as fazer chegar a todos os munícipes, promovendo a dinamização e descentralização cultural, bem como, a formação de públicos, a Cultura em Movimento – Périplo Cultural pelas freguesias 2011,

que decorreu de Fevereiro a Dezembro, visa abranger públicos diversificados e dispersos por todas as Freguesias do concelho de Coimbra.

- É um projeto que conta com a colaboração das Juntas de Freguesia, associações, coletividades, agrupamentos e demais agentes culturais do concelho de Coimbra, granjeando uma forte adesão dos munícipes, o que se traduz numa iniciativa de grande valia cultural.
- Aquisição de espetáculos
  - Ao longo do ano de 2011, foram realizados 36 espetáculos gratuitos (teatro, folclore, fado, grupos corais, tunas, etc.), nas diversas Freguesias participantes, a saber:

Data	Freguesia	Local	Agrupamento
06-Fev	Torres do Mondego	Sede da Junta de Freguesia	Quarteto de Saxofones da OSC
14-Mai	Almedina	Parque Verde	Centro Norton de Matos
17-Mai	Almedina	Parque Verde	Associação Cultural "Sítio de Sons"
03-Jul	São João do Campo	São João do Campo	Assoc. Cult. "Coimbra Menina e Moça"
09-Jul	Lamarosa	Lamarosa	Assoc. Cult. "Coimbra Menina e Moça"
09-Set	Santa Clara	Cruz dos Morouços	Assoc. Mús.Pop.Med.Fonte da Pipa
11-Set	Santa Clara	Cruz dos Morouços	Assoc. Mús.Pop.Med.Fonte da Pipa
16-Set	Ribeira de Frades	Festas de Santa Ana	Assoc. Cultural e Recreativa de Coimbra
30-Set	Vil de Matos	Vil de Matos	Fadvocal
02-Out	Assafarge	Centro Desportivo e Recreativo Popular de Assafarge	Associação Cultural "As Mondeguinas"
04-Out	Assafarge	Centro Desportivo e Recreativo Popular de Assafarge	Assoc. Cult. "Coimbra Menina e Moça"
05-Out	Assafarge	Centro Desportivo e Recreativo Popular de Assafarge	Teatro Amador da Ribeira de Frades
05-Nov	Torres do Mondego	Carvalhosas	Coro dos Professores de Coimbra
05-Nov	Vil de Matos	Salão Multiusos - Vendas de Santana	Grupo Etnográfico Casa Povo Souselas
13-Nov	Antanhol	Albergaria	Teatro Amador da Ribeira de Frades
13-Nov	S. Silvestre	Igreja Matriz	Choral Polifónico de Coimbra
18-Nov	Cernache	Moinho das Lapas	Fadvocal
18-Nov	Eiras	Igreja Matriz	Coro Municipal Carlos Seixas
19-Nov	Eiras	Associação de Moradores do Bairro da Rosa	Projeto Trampolim
20-Nov	Torres do Mondego	Casal da Misarela	Associação Cultural "As Mondeguinas"
27-Nov	Almalaguês	Associação Desportiva e Cultural de Almalaguês	Teatro Amador da Ribeira de Frades
27-Nov	Souselas	Casa do Povo de Souselas	Grupo Coral de Assafarge
27-Nov	S. Silvestre	Igreja Matriz	Orquestra de Sopros de Coimbra
01-Dez	Santa Cruz	CMC - Átrio - Presépio de Cabral Antunes	Coro da Capela da Univ. de Coimbra Grupo Coral da Casa Pessoal dos HUC
03-Dez	Santa Cruz	CMC - Átrio - Presépio de Cabral Antunes	Coro dos Pequenos Cantores de Cbr <sup>a</sup>
10-Dez	São Paulo de Frades	Igreja Matriz	Coro da Capela da Univ. de Coimbra
10-Dez	Cernache	Moinho das Lapas	Teatro Amador da Ribeira de Frades
11-Dez	São Silvestre	Capela de Zouparria	Grupo Coral da Casa Pessoal dos HUC
16-Dez	São Martinho do Bispo	Pé de Cão	Fadvocal
16-Dez	Brasfemes	Centro Recreativo	Tuna Mista Fac.Psic.e C <sup>is</sup> Educ.da UC
17-Dez	Ceira	Centro de Convívio de Carvalho	Assoc. Cult. "Coimbra Menina e Moça"
17-Dez	Arzila	Igreja Matriz	Coro D. Pedro de Cristo
18-Dez	São Martinho de Árvore	Sede da Junta de Freguesia	Banda dos Vitolinos
18-Dez	Sto António dos Olivais	Igreja de Santo António Olivais	Coro D. Pedro de Cristo
18-Dez	São Silvestre	Capela de Quimbres	Choral Polifónico de Coimbra

- Outros apoios solicitados:
  - ◆ Transporte de materiais e dos grupos de menor dimensão
  - ◆ Colocação de cadeiras sem braços para atuações de grupos musicais
  - ◆ Divulgação da iniciativa

### Exposição coletiva de Espantalhos

- Face à entusiástica adesão do público à Exposição de Espantalhos e, tendo por objetivo lembrar a utilização do espantalho numa perspetiva pedagógica e cultural, a Câmara Municipal de Coimbra deu continuidade a este evento com a apresentação de modelos, materiais e tendências, dos mais tradicionais, aos mais inovadoras.
- Feitos de roupas velhas, utilizando plásticos, chapéus de chuva esburacados, pedaços de cordel, latas e paus, mais "elegantes" ou desengonçados, silenciosos ou ruidosos, os espantalhos foram de novo lembrados na Praça do Comércio, com a realização da VIII Exposição de Espantalhos, no dia no dia 15 de Outubro, das 9.00 às 17h30.
- Esta exposição evocativa de uma prática ligada à agricultura é lúdica, porque só se valoriza aquilo que se conhece, e solidária, porque congrega vários esforços e vontades numa ideia comum, à qual se associaram 43 participantes, representantes de Associações Culturais e Recreativas, Instituições Públicas de cariz social e escolas.
- A animação foi feita através de dois grupos distintos: Grupo de Saltimbancos de Ceira; Grupo de Pauliteiros de Vila Nova de Anços e do Grupo de Danças Jazz do Centro Norton de Matos. Jogos Tradicionais.
- Numa colaboração com a AEPEGA (Associação para o Estudo e Proteção do Gado Asinino), a exposição foi complementada com passeios de burro, presença habitual e já imprescindível, na iniciativa. Esta imprime uma imagem de marca à Exposição de Espantalhos sendo, ao mesmo tempo, uma oportunidade de chamar a atenção da população para a preservação e reabilitação da função do gado asinino, espécie tão ligada às tarefas quotidianas e economia do mundo rural e atualmente utilizado como Asinoterapia.
- A divulgação foi feita através de cartazes, folhetos, Agenda "Coimbra Acontece", órgãos da comunicação social escrita e falada e página WEB da Câmara.
- Logística
  - Transporte de cadeiras e mesa
  - Cedência de vasos, colocação de um contentor de 800 litros e de um carrinho com rodas, vassoura e pá, para remoção dos excrementos dos animais ao longo do dia e limpeza da Praça no fim do evento, uma vez que se prevê a produção de muito lixo.
  - Abertura das sentinas das escadas que dão acesso à Praça Velha, entre as 9.00 e as 18.00 horas
  - Cedência, transporte, montagem e desmontagem da aparelhagem sonora.
- Aquisição de serviços de refeições
  - Aquisição de 85 refeições, perfazendo um total de 722,50 Euros.
- Transferências correntes – Instituições
  - Atribuição de um subsídio, no valor de 800 euros, à AEPEGA (Associação para o Estudo e Proteção do Gado Asinino).
  - O incentivo monetário à sua vinda, é uma forma de ajudar esta Associação no importante trabalho de preservação do gado asinino e um modo de minimizar os encargos com o transporte dos animais.
- Folhetos, cartazes
  - Adjudicação da conceção e impressão de 100 cartazes formato, A3 e 500 exemplares de folhetos, formato A5 com dobra, impressos a 4 cores em papel mate, 135 g, impresso a 4 cores no valor de 397,29 €.
- Animação-cachets
  - Aquisição de um espetáculo no valor de 350 euros ao Grupo de Teatro Sobral de Ceira.
  - Aquisição de um espetáculo de 400 euros aos Pauliteiros de Vila Nova de Anços.

**Mercado das Flores**

- Aprovação da realização em 21 de Maio de 2011, da Festa da Planta, que pretendeu reunir à volta desta temática entidades e atividades diversas para promover e valorizar, numa grande festa, a beleza, o valor ornamental, espiritual, gastronómico, económico, odorífico, medicinal e artístico da planta e da flor.
- Decorreu na Praça 8 de Maio, Rua Visconde da Luz e Ferreira Borges, no horário compreendido entre as 9h00 e as 17h30, com ateliês temáticos, um pequeno mercado de produtos biológicos, no sentido de fomentar e mostrar a biodiversidade alimentar, uma exposição e venda de flores e plantas, passeios de burro, entre outros momentos de animação.
- Os floristas e grupos no total de 33 participantes foram convidados a participar no Concurso "Melhor Composição Floral". Todavia face à pouca adesão por parte dos expositores, entendeu-se não ser oportuno realizar o referido Concurso.
- A divulgação foi feita através de cartazes, folhetos, órgãos da comunicação social escrita e falada, agenda "Coimbra Acontece" e página WEB da Câmara.
- Logística:
  - Montagem, desmontagem e transporte dos toldos coloridos; cedência e transporte de cadeiras e mesas de plástico, bem como o transporte das esteiras, de Arzila - Preciosa Torres e Maria Agante.
  - Participação do Horto Municipal no evento com uma exposição de plantas, dado tratar-se de uma iniciativa da Câmara Municipal que envolveu flores e plantas; colocação e cedência de contentores de lixo e sacos de plástico para recolha de resíduos.
- Aquisição de cartazes, folhetos e brochuras
  - Adjudicação da execução de 100 exemplares de cartazes formato, A3, a 4 cores no valor de 560 euros.
- Cachets
  - Pagamento de cachets aos seguintes grupos:
    - ♦ 250 euros à Associação Humanitária dos Bombeiros Voluntários de Brasfemes, para atuação de Fanfarras.
    - ♦ 450 euros, Associação de Música Popular e Medieval "Fonte da Pipa".
- Outras aquisições e serviços
  - Aquisição de 80 refeições, perfazendo um total de 640 euros.

**Casa da Escrita**

- Tendo em vista o equipamento da Casa da Escrita para acolhimento de escritores no âmbito do programa "Poetas em Residência", em colaboração com a Faculdade de Letras da Universidade de Coimbra, foi feita a aquisição, de jogos de cama, cobertores e jogos de banho, no valor de 431,00 €.
- Aquisição da máquina fotográfica no valor de 474,05 €.
- Edições:
  - Edição de um catálogo que contempla um conjunto de 135 fotografias, das quais seis foram apresentadas em exposição na Casa da Escrita.
  - A edição referida foi adquirida pelo valor de 1.700 €.
  - As fotografias expostas integrarão o espólio da Casa da Escrita.
  - Impressão de dobrável da Casa da Escrita, no valor de 768,75 €.
- Programação cultural
  - A Casa da Escrita desafia-nos de forma clara e leva-nos a conceber, com sentido pragmático e com criatividade, iniciativas atrativas e que promovam não só o conhecimento do processo da escrita como também estimulem a criação literária.
  - O Arquivo Aberto e a Residência Artística da casa da Escrita são dois bons exemplos de valências originais que distinguem este espaço cultural não só na cidade e na região, mas também no país. Estas duas valências encontram-se interligadas porque os escritores residentes legarão os seus textos à Casa da Escrita, formando progressivamente um manancial de textos de autores nacionais e estrangeiros que enriquecem o nosso património cultural coletivo através do Arquivo Aberto.

Salientamos a passagem na Casa da Escrita de Juan Armando Rojas, Liana Sakkelliou e Rita Dahl que aí permaneceram e escreveram.

- Ao percorrermos a Casa da Escrita encontramos inúmeros locais que estimulam o prazer da leitura e da escrita, como as células de leitura no Arquivo Aberto, as salas luminosas, bem equipadas e com vistas tipicamente coimbrãs, os recantos do Jardim, etc...
  - O cruzamento de disciplinas artísticas, tais como a música, o teatro, o cinema, a pintura ou a fotografia têm também na Casa da Escrita um papel privilegiado, visto que a própria Casa “inspira” a produção cultural, no seu sentido mais amplo e profundo.
  - Todos estes aspetos caracterizam a ação cultural do Município de Coimbra e atingem em pleno o cerne da Casa da Escrita. A ligação à comunidade e aos agentes culturais da cidade foi já visível no primeiro ano da Casa da Escrita (ex. Aposenior, escolas básicas e secundárias, CEIS 20 UC, Clube de Empresários) e continuará a sê-lo de forma cada vez mais intensa (IUC, Fundação Cultural da Universidade, Ateneu, AAC).
  - O Clube de Amigos da Casa da Escrita conta já com cerca de meio milhar de inscritos e continuará seguramente a crescer. Outra das valências da Casa muito procurada são as visitas guiadas aos seus belíssimos espaços, que são, na prática, visitas que nos levam a tomar contacto com uma das melhores requalificações arquitetónicas da Alta da cidade, como também com o mobiliário de autores reconhecidos nacional e internacionalmente.
  - Salientamos ainda alguns programas criados para a Casa da Escrita e tão diversificados como “As Correntezas Atlânticas”, com os escritores Wilmar Silva (Brasil), Víctor Sosa (México) e Luís Serguilha (Portugal) ou o Projeto “Mil Planaltos”, numa parceria com o Museu da Ciência e o Sarau “Escrita da Paixão e Paixão da Escrita que reuniu Vasco Graça Moura, Frederico Lourenço e Mário Cláudio. Papel de destaque têm, naturalmente, o Master Class dinamizado de Março a Junho por Mário Cláudio ou a Palestra “Em ciência não há Saramagos” da grande cientista Maria de Sousa (Prémio Universidade de Coimbra 2010).
  - No primeiro ano da Casa da Escrita, por diversas vezes, se viveu uma associação clara entre a Escrita e a Ciência. Nomeiam-se aqui alguns desses momentos: tertúlias por António Piedade “A escrita na comunicação da ciência” ou “Personalidade, obra científica e significado histórico de Marie Curie”. O mesmo se verificou em relação à História, dado que a Sessão Municipal Comemorativa do Centenário da República em Coimbra teve lugar na Casa da Escrita com conferências proferidas por Amadeu Carvalho Homem e pelo Presidente da Comissão Nacional para as Comemorações do Centenário da república, Dr. Artur Santos Silva. A Economia foi também tratada na Casa da Escrita através da Conferência proferida por Jaime Quesado, organizada pelo Clube de Empresários de Coimbra, assim como a Música pela conferência de Vasco Graça Moura intitulada “A música na criação poética” ou “Escrita(s) de poesia e música” por Fernando Seabra Santos). A Arquitetura nunca poderia ser esquecida na Casa da Escrita e foi o próprio autor da sua obra de requalificação, o Arquiteto João Mendes Ribeiro que ali trabalhou o tema “Reabilitação de edifícios em núcleos urbanos antigos – A reabilitação do edifício da Casa da Escrita”.
- Cachets, alojamentos e refeições
- Procedeu-se à aquisição de serviços para a idealização de um desdobrável de promoção da “Casa da Escrita” com 4 laudas (8”páginas”), a 4 cores, papel couché mate 200g, formato aberto 60cm L x 15cm A, no valor de 430.50€.

#### **Outras atividades:**

##### **Rota das Tabernas de Coimbra**

- Como forma de dinamizar e valorizar o seu património sócio-cultural, encetou um programa de estudo e intervenção denominado Rota das Tabernas, o qual foi aprovado por Deliberação do Executivo de 27/10/2008. Um dos propósitos deste programa é a dinamização desses espaços de forma a fazerem parte da animação da cidade, contribuindo para a sua divulgação junto da população e dos órgãos de comunicação. Neste sentido, propusemos a organização de uma série de pequenos eventos, sem custos para o Município, que incentivassem a visita aos estabelecimentos já integrados ou a integrar na Rota das Tabernas. No âmbito deste projeto já se realizaram seis (6) jantares, tendo-se registado uma adesão crescente e bastante animadora.
- Respondendo às várias solicitações e interesses do público, foram associados a estes eventos roteiros pelas zonas em que se situam de forma a dar um maior enquadramento ao divulgar a história dos vários estabelecimentos. Durante o percurso faz-se, portanto, alusão não só aos aspetos toponímicos, mas também a pequenos episódios históricos, culturais, artísticos e etnográficos. A organização implícita neste tipo de projeto leva ao envolvimento dos proprietários na medida em que é necessário que se disponibilizem não só a acordar uma ementa, a custos fixos e acessíveis, com a respetiva calendarização, assim como proporcionar

preços especiais pela refeição dos grupos que animam o evento. Simultaneamente a equipa estuda, prepara e elabora um Flyer em que, enquadrando o melhor possível o público, lhe dá a conhecer a história e referências importantes dos estabelecimentos.

- Todas estas iniciativas incluem:
  - Roteiro na zona;
  - Folheto com a história do estabelecimento;
  - Refeição (especialidade da casa) a preços irrisórios;
  - Animação por um grupo de Coimbra que atue de forma voluntária.
- 1ª iniciativa: Associando-se ao Dia Internacional dos Monumentos e Sítios (IGESPAR), 18 de Abril, criou-se um evento de forma a agregar a iniciativa a um meio de divulgação, a nível nacional, promovendo os nossos serviços.
  - Denominado Da alta à Baixa pelas Tabernas Antigas: iniciou-se às 16h00 com um Roteiro que arrancou do Museu Machado de Castro – R. do Cabido (Taberna O Pinto) - R. do Salvador e Rua do Loureiro (Casa onde viveu Eça de Queirós, Casa da Escrita) - Largo do Col. dos Órfãos e Rua Sob Ribas (Torre de Anto, Palácio Sob Ripas, Casa de Aristides Sousa Mendes, Casa Artur Paredes, Monumento à Tricana, Torre de Almedina) - R. Fernandes Tomás (Taberna da Dª Ermelinda) - Arco de Almedina - R. Ferreira Borges (Casa onde viveu Eugénio de Castro) - Café Santa Cruz (Lançamento do Livro “De Taberneiro a Engenheiro” de António Santos Ferreira (Chiado Ed., 2011) pela Coimbra Editora) – Portagem, Escadas do Gato (Taberna Toca do Gato, Casa Medieval) - Praça do Comércio, R. das Padeiras (Taberna O Direitinho) - R. Paço do Conde, R. Adelino Veiga, R. das Rãs – Taberna Casa Chelense onde decorreu a merenda. A visita foi acompanhada por 40 pessoas, tendo o jantar lotado a sala com 35 pessoas.
- 2ª iniciativa: Dia Mundial do Turismo, 27 de Setembro de 2011
  - Roteiro Recantos de Coimbra: Praça da República, frente Jardim da Sereia - Jardim da Sereia - Jardim dos Patos - Jardim Botânico – Penedo da Saudade
  - Jantar na Casa Costa com animação pelo grupo do Zé do Arménio e a Casa do Povo de Tentúgal.
  - Totalizamos: 45 p/visita, tendo o jantar lotado a sala com 85 pessoas.
- 3ª iniciativa: 9ª Visi-estação da Rota das Tabernas – Jantar de Natal:
  - Roteiro: Conhecer a antiga toponímia da Freguesia de S. Bartolomeu: Largo da Portagem - Ruas Ferreira Borges e Visconde da Luz –escadas de Santiago - Praça do Comércio - Rua das Azeiteiras - Beco das Canivetas - Rua Adelino Veiga, terminando no Largo Paço do Conde.
  - Jantar na Adega do Paço do Conde com animação pelo Coro Municipal Carlos Seixas e um grupo de Fado espontâneo.

Descrição da estatística e do indicador de realização	2011			2010			Variação 11/10		
	Unid.	Média espectadores	Média custos	Unid.	Média espectadores	Média custos	%	Média espectadores	Média custos
Rota das Tabernas de Coimbra	3	72	22 €	3	68	0	(=)	(-4) / -5 %	Redução total

## Balancete das Grandes Opções do Plano de 2011

Unid.: euro

Obj.	Prog.	Projeto		Designação	Código Orçamental	Dotação	Cabimentado	Comprometido	Faturado anterior	Faturado do ano	Faturado total	Pago
		Ano/N.º	Ação									
04	005			<b>Animação</b>		<b>293.065</b>	<b>281.397</b>	<b>270.989</b>	<b>216.711</b>	<b>47.048</b>	<b>263.759</b>	<b>259.370</b>
04	005	2002/37		Museu Municipal - exposições temporárias		8.358	6.586	5.638	0	3.156	3.156	3.156
04	005	2002/37	1	Edições/catálogos/textos/convites	06 020220	5.828	5.326	4.930	0	2.448	2.448	2.448
04	005	2002/37	2	Seguros	06 02021299	1.500	835	432	0	432	432	432
04	005	2002/37	3	Aquisição de bens - outros	06 020121	10	0	0	0	0	0	0
04	005	2002/37	5	Aquisição de Serviços	06 02022502	500	335	277	0	277	277	277
04	005	2002/37	6	Transportes	06 02021001	500	90	0	0	0	0	0
04	005	2002/37	7	Alojamento/Refeições	06 02022599	10	0	0	0	0	0	0



## Balancete das Grandes Opções do Plano de 2011

Unid.: euro

Obj.	Prog.	Projeto		Designação	Código Orçamental	Dotação	Cabimentado	Comprometido	Faturado anterior	Faturado do ano	Faturado total	Pago
		Ano/N.º	Ação									
04	005	2002/37	8	Divulgação	06 020217	10	0	0	0	0	0	0
04	005	2002/41		Casa Municipal da Cultura - animação cultural		7.790	4.779	3.476	0	3.131	3.131	2.366
04	005	2002/41	1	Exp./conferências/espetáculos/debates/outros	06 02022502	2.000	1.536	861	0	611	611	111
04	005	2002/41	2	Edições/Catálogos/Divulgação	06 020220	4.000	2.571	2.258	0	2.255	2.255	2.255
04	005	2002/41	3	Seguros	06 02021299	750	492	357	0	265	265	0
04	005	2002/41	4	Direitos de autor	06 02022599	10	0	0	0	0	0	0
04	005	2002/41	5	Transportes	06 02021001	10	0	0	0	0	0	0
04	005	2002/41	6	Cachets, alojamentos e refeições	06 02022599	10	0	0	0	0	0	0
04	005	2002/41	7	Publicidade	06 020217	10	0	0	0	0	0	0
04	005	2002/41	8	Aquisição de bens	06 020121	500	90	0	0	0	0	0
04	005	2002/41	9	Aquisição de serviços	06 02022599	500	90	0	0	0	0	0
04	005	2002/46		Aq./inst.equip. elétrico apoio a festividades e outras	0303 07010307	10	0	0	0	0	0	0
04	005	2002/175		Feira das Velharias		1.603	814	773	0	773	773	773
04	005	2002/175	1	Aquisição de bens	06 020121	1.593	814	773	0	773	773	773
04	005	2002/175	2	Aquisição de equipamento	06 07011002	10	0	0	0	0	0	0
04	005	2002/265		Outras ações de apoio		455	194	0	0	0	0	0
04	005	2002/265	1	Aquisição serviços (cachets, aloj., refeições, etc.)	06 02022502	35	32	0	0	0	0	0
04	005	2002/265	2	Transportes	06 02021001	10	0	0	0	0	0	0
04	005	2002/265	3	Outras aquisições de serviços	06 02022599	400	162	0	0	0	0	0
04	005	2002/265	4	Transferências correntes	06 040701	10	0	0	0	0	0	0
04	005	2003/84		Galerias de exposição temporárias		227	180	0	0	0	0	0
04	005	2003/84	2	Edições, programas, convites e outros Cultura em Movimento - Périplo Cultural pelas freguesias	06 020220	227	180	0	0	0	0	0
04	005	2003/108				1.520	270	0	0	0	0	0
04	005	2003/108	1	Aq. espetáculos	06 02022502	500	90	0	0	0	0	0
04	005	2003/108	2	Transportes	06 02021001	1.000	180	0	0	0	0	0
04	005	2003/108	3	Aq. de cartazes, folhetos, desdobráveis	06 020220	10	0	0	0	0	0	0
04	005	2003/108	4	Outras aquisições de serviços	06 02022599	10	0	0	0	0	0	0
04	005	2004/45		Galeria Almedina		60	0	0	0	0	0	0
04	005	2004/45	1	Catálogos/Convites	06 020220	10	0	0	0	0	0	0
04	005	2004/45	2	Divulgação	06 020217	10	0	0	0	0	0	0
04	005	2004/45	3	Espetáculos	06 02022502	10	0	0	0	0	0	0
04	005	2004/45	4	Alojamento/Refeições	06 02022599	10	0	0	0	0	0	0
04	005	2004/45	5	Aquisição de serviços	06 02022599	10	0	0	0	0	0	0
04	005	2004/45	6	Obras de manutenção/reparação	06 07010307	10	0	0	0	0	0	0
04	005	2004/57		Casa da Cultura/Exposições de Pintura		2.800	931	0	0	0	0	0
04	005	2004/57	1	Divulgações/edições	06 020220	2.000	360	0	0	0	0	0
04	005	2004/57	2	Outros trabalhos especializados	06 020220	600	540	0	0	0	0	0
04	005	2004/57	3	Aquisição de bens	06 020121	10	0	0	0	0	0	0
04	005	2004/57	4	Aluguer de serviços de transportes	06 02021001	10	0	0	0	0	0	0
04	005	2004/57	5	Seguros	06 02021299	170	31	0	0	0	0	0
04	005	2004/57	6	Direitos de Autor	06 02022599	10	0	0	0	0	0	0
04	005	2004/63		Exposição Coletiva de Espantalhos		4.630	4.511	3.708	100	2.608	2.708	738
04	005	2004/63	1	Aquisição de serviços de refeições	06 02022599	820	813	723	0	723	723	0
04	005	2004/63	2	Publicidade	06 020217	10	0	0	0	0	0	0
04	005	2004/63	7	Transferências correntes - Instituições	06 040701	2.300	2.281	1.838	100	738	838	738
04	005	2004/63	9	Folhetos, cartazes	06 020220	500	487	397	0	397	397	0
04	005	2004/63	10	Animação - cachets	06 02022502	1.000	930	750	0	750	750	0

## Balancete das Grandes Opções do Plano de 2011

Unid.: euro

Obj.	Prog.	Projeto		Designação	Código Orçamental	Dotação	Cabimentado	Comprometido	Faturado anterior	Faturado do ano	Faturado total	Pago
		Ano/N.º	Ação									
04	005	2007/8		Museu Municipal - Serviço Educativo		130	72	0	0	0	0	0
04	005	2007/8	1	Aquisição de serviços	06 02022599	10	0	0	0	0	0	0
04	005	2007/8	2	Realização de ateliers/Aq. material	06 020121	40	36	0	0	0	0	0
04	005	2007/8	3	Performances teatrais/musicais ou outras	06 02022502	10	0	0	0	0	0	0
04	005	2007/8	4	Transportes	06 02021001	10	0	0	0	0	0	0
04	005	2007/8	5	Execução de mat. divulgação: folhetos, catálogos	06 020220	40	36	0	0	0	0	0
04	005	2007/8	6	Equipamentos	06 07011002	10	0	0	0	0	0	0
04	005	2007/8	7	Mobiliário	06 070109	10	0	0	0	0	0	0
04	005	2007/24		Mercado de Flores		4.932	4.879	4.280	2.251	2.029	4.280	4.280
04	005	2007/24	1	Aquisição de cartazes, folhetos e brochuras	06 020220	1.541	1.537	1.385	696	689	1.385	1.385
04	005	2007/24	2	Cachets	06 02022502	900	862	700	0	700	700	700
04	005	2007/24	3	Outras aquisições e serviços	06 02022599	2.466	2.466	2.196	1.556	640	2.196	2.196
04	005	2007/24	4	Transferências correntes - privadas	06 040102	15	14	0	0	0	0	0
04	005	2007/24	5	Transferências correntes - instituições	06 040701	10	0	0	0	0	0	0
04	005	2008/19		Exposições		40	0	0	0	0	0	0
04	005	2008/19	1	Catálogos/convites	06 020220	10	0	0	0	0	0	0
04	005	2008/19	2	Seguros	06 02021299	10	0	0	0	0	0	0
04	005	2008/19	3	Aquisição de serviços	06 02022599	10	0	0	0	0	0	0
04	005	2008/19	4	Transportes	06 02021001	10	0	0	0	0	0	0
04	005	2009/26		Tons e Sons do Mundo - Festival de Música Étnica		50	0	0	0	0	0	0
04	005	2009/26	1	Cachets, alojamento, refeições	06 02022599	10	0	0	0	0	0	0
04	005	2009/26	2	Transportes	06 02021001	10	0	0	0	0	0	0
04	005	2009/26	3	Aquisição de serviços - sonorização	06 02022599	10	0	0	0	0	0	0
04	005	2009/26	4	Material gráfico	06 020220	10	0	0	0	0	0	0
04	005	2009/26	5	Direitos de autor	06 02022599	10	0	0	0	0	0	0
04	005	2009/27		Tradição Abraça Coimbra		250	250	250	250	0	250	250
04	005	2009/27	1	Transferências correntes - instituições	06 040701	250	250	250	250	0	250	250
04	005	2010/60		Casa da Escrita		260.210	257.932	252.864	214.110	35.351	249.461	247.807
04	005	2010/60	1	Aquisição de equipamento	06 07011002	245.500	245.474	245.194	214.110	30.075	244.185	243.730
04	005	2010/60	2	Aquisição de serviços	06 02022599	5.200	4.800	3.000	0	2.828	2.828	2.828
04	005	2010/60	3	Edições	06 020220	5.300	5.189	3.389	0	1.199	1.199	0
04	005	2010/60	4	Programação cultural	06 02022502	1.700	1.638	900	0	900	900	900
04	005	2010/60	5	Caches, alojamentos e refeições	06 02022599	2.500	831	381	0	350	350	350
04	005	2010/60	6	Publicidade/material gráfico	06 020220	10	0	0	0	0	0	0

#### **04 006 Programa de “Iniciativas Culturais Relevantes”**

No âmbito do programa de “Iniciativas Culturais Relevantes”, foram desenvolvidas as seguintes atividades:

- O desenvolvimento e divulgação de trabalhos de investigação relacionados com a História da Cidade e o programa do Museu Municipal justificam o programa de conferências que se iniciou em 2007 e se mantém, anualmente, sem interrupção.
- Em 2011 comemorou-se o Centenário da Tração Elétrica em Coimbra.
- A instalação da rede e o início da circulação dos carros elétricos, sucedâneos do velho “Chora”, devem relacionar-se com um conjunto de outras inovações e coincidem com um movimento de ampliação e modernização da cidade.
- O cruzamento desta vasta informação formatou o modelo das conferências de Outubro, os conteúdos da exposição e das várias sessões dinamizadas pelo Serviço Educativo do Museu Municipal.

#### **Programa de conferências “A República, os Museus e Património”**

- Realizadas as Conferências “A República, os Museus e Património” editaram-se as respetivas atas, conforme a planificação dos trabalhos numa edição de 500 exemplares.

#### **Centenário da Tração Elétrica em Coimbra: Exposição Documental**

- A exposição assenta sobretudo, em elementos gráficos, pelo que foram adquiridos serviços para conceção gráfica, produção e colocação dos seguintes elementos: 7 painéis em Vinil autocolante; 4 reproduções de elétricos - vinis autocolantes com recortes nos contornos.
- Foi realizado seguro dos trajes de época que complementam a exposição e que foram emprestados pelo Grupo Etnográfico da Pampilhosa e pelo Grupo de Teatro Escola da Noite.
- Foi criada uma campanha publicitária nas caixas multibanco que cobria mais de 53 caixas no distrito de Coimbra.

#### **Centenário da Tração Elétrica em Coimbra: Programa de Conferências**

- O Museu Municipal de Coimbra tem vindo a promover todos os anos, em Outubro, um ciclo de conferências temático, que pretende levar à reflexão épocas e movimentos marcantes na vida da cidade e perceber os seus contributos na construção das particularidades culturais de Coimbra. Para 2011, e uma vez que se completaram cem anos sobre a inauguração da Tração Elétrica em Coimbra, deu-se continuidade ao programa de conferências dedicando-o a esta temática. O ciclo decorreu nos dias 20 e 21 de Outubro, tendo dedicado o primeiro dia à história e importância deste meio de transporte e o segundo dia à reflexão sobre a musealização deste património.
- Ciclo de conferências | Cem Anos da Tração Elétrica em Coimbra | Tração elétrica | história, mobilidade e musealização
  - Datas | 20 e 21 de Outubro 2011
  - Local | Museu Municipal de Coimbra - Edifício Chiado
  - A participação foi gratuita mas sujeita a inscrição
  - Organização | CMC | Museu | RPM; Colaboração | SMTUC; Apoio | FEB
- Programa
  - Ciclo de Conferências | Cem anos da Tração Elétrica em Coimbra | Tração elétrica | história, mobilidade e musealização
  - Museu Municipal | Edifício Chiado | 20 e 21 Outubro 2011
  - Participação gratuita sujeita a inscrição.
- Despesa com Direitos de Autor para reprodução da sua comunicação nas atas das conferências.
- Alojamento dos conferencistas vindos de fora da cidade. Destes conferencistas apenas 2 solicitaram reserva de alojamento e apenas 1 usou esse mesmo alojamento, que teve lugar no Hotel Astória devido à proximidade do local onde decorreram as conferências – Edifício Chiado.

- Organização de um jantar convívio para os conferencistas.
- Execução e produção de certificados de presença, bem como de brochuras com o programa do ciclo de conferências, sob o tema Tração Elétrica | História | Mobilidade | Musealização.

#### Centenário da Tração Elétrica em Coimbra: Projeto e restauro

- Foi reformulado o Pré-programa para instalação do Núcleo do Carro Elétrico de Coimbra e solicitado parecer ao MaisCentro sobre eventual candidatura ao QREN. O parecer foi positivo.

#### Jazz ao Centro – Encontros de Jazz

- Os Encontros Internacionais de Jazz de Coimbra com o nome de “Jazz ao Centro” nasceram no ano de 2003, tendo obtido, desde essa data, grande sucesso junto do público desta cidade.
- Ao longo destes oito anos, muitas foram as conquistas do Jazz ao Centro Clube (JACC). Além dos Encontros Internacionais de Jazz de Coimbra, o JACC conseguiu lançar a revista jazz.pt (bi-mestral), única publicação do género em Portugal e realiza, também, o Festival Itinerante de Jazz, que tem como objetivo divulgar o jazz português em todo o país, com a colaboração dos vários municípios. O Festival mereceu, já, o Alto Patrocínio de Sua Excelência, o Presidente da República, bem como, a atribuição do Interesse Cultural pelo Ministério da Cultura.
- Os encontros realizaram-se nos meses de Maio e Junho (dias 26/05, 27/05, 28/05, 02/06, 03/06 e 04/06), tendo a programação incluído sessões de cinema documental, concertos pedagógicos, exposições de fotografia e design gráfico, uma feira do disco, para além dos habituais concertos de Jazz e sessões “after-hours”.
- Apoio logístico solicitado: pedidos de licenças gratuitas de ruído, de espaço e de ocupação da via pública, autorização para a colocação de suportes publicitários e cedência de muppies para divulgação do evento, cedência e transporte de cadeiras, disponibilização e instalação de palco, luz, equipamento sonoro, etc.
- Para além do supra mencionado, a Câmara Municipal de Coimbra, atribuiu, ainda, ao Jazz ao Centro Clube um apoio financeiro no montante de 30.000 euros.

#### Festival de Música de Coimbra

- O Festival de Música de Coimbra, realizou-se de 22 de Outubro a 07 de Dezembro.
- A presente edição manteve os moldes e a organização do ano transato, com a apresentação de onze concertos que decorreram na cidade de Coimbra, compostos por um ciclo de concertos na Biblioteca Joanina; um ciclo de concertos no Auditório do Conservatório de Música de Coimbra; Concerto de abertura com o Coro Sinfónico Lisboa Cantat, numa evocação às trovas de Garcia de Resende e à Morte de D. Inês de Castro; Concerto de encerramento com a Orquestra Clássica do Centro e o Orfeon Académico de Coimbra; evocação dos 200 anos do nascimento de Franz Liszt, através de um recital de Piano e apresentação de obras de autores portugueses, incluindo poesia de Fernando Pessoa
- Apostou, nas oportunidades a jovens músicos de Coimbra e procurou encontrar um Programa diversificado, de modo a agradar a uma grande variedade de públicos, como a seguir se apresenta:
- Neste contexto, o Programa do Fes muc 2011 – Festival de Música de Coimbra foi assim apresentado:

Dia	Local	Atuação
22. Outubro - 21:30 Concerto de Abertura	Teatro Académico de Gil vicente	"Trovas de Garcia de Resende à Morte de D. Inês de Castro" Coro Sinfónico Lisboa Cantat Ensemble instrumental Obra original de Pedro Janela e Paulo Bernardino Jorge Alves, maestro

Dia	Local	Atuação
27. Outubro - 21:30	Auditório do Conservatório de Música de Coimbra	"Luís Figueiredo Trio" Luís Figueiredo, <i>piano</i> Nelson Cascais, <i>contrabaixo</i> Bruno Pedroso, <i>bateria</i> <i>Obras originais</i>
29. Outubro - 21:30	Biblioteca Joanina – Ciclo "Noites na Biblioteca Joanina"	"PH+Z=Q" Coral Publía Hortênsia Zyryab Quartet (guitarras) Paulo Brandão, <i>maestro</i> <i>Obras de Albéniz, Debussy e Mário Castelnuovo-Tedesco</i> <i>Nota: Concerto integrado no projeto cénico-musical LORCAS, apoiado pela Direção Geral das Artes</i>
3. Novembro - 21:00	Auditório do Conservatório de Música de Coimbra	"Recital in The West" Caio Pagano, <i>piano</i> Carlos Alves, <i>clarinete</i> <i>Obras de Brahms, Poulenc, Debussy e Alban Berg</i>
10. Novembro - 21:00	Auditório do Conservatório de Música de Coimbra	"20fingers" (de MOZART a CHICO BUARQUE) João Vasco, <i>piano</i> Eduardo Jordão, <i>piano</i> <i>Obras de Mozart, Schubert, Satie, Joplín, Plaza, Piazzolla, Zequinha d'Abreu e Chico Buarque</i>
17. Novembro - 21:00	Auditório do Conservatório de Música de Coimbra	"Cordas da Orquestra Sinfónica do Porto Casa da Música" Carlos Izcaray, <i>maestro</i> <i>Obras de Mendelssohn, Respighi, Stravinsky, Villa-Lobos, Romero e Ginastera</i>
24. Novembro - 21:00	Auditório do Conservatório de Música de Coimbra	"Recital de Piano" Paulo Oliveira, <i>piano</i> <i>"200 Anos dos nascimentos de Liszt"</i> <i>Obras e transcrições de Franz Liszt e seus discípulos (Busoni, Sgambati, Vianna da Mota, Rosenthal)</i>
26. Novembro - 21:30	Biblioteca Joanina – Ciclo "Noites na Biblioteca Joanina"	CORDIS & NUNO SILVA Paulo Figueiredo, <i>Piano</i> Bruno Costa, <i>guitarra portuguesa</i> Nuno Silva, <i>voz</i>
30. Novembro - 21:30	Biblioteca Joanina – Ciclo "Noites na Biblioteca Joanina"	Recital de Harpa Beatrix Schmidt, <i>harpa</i> Salomé Matos, <i>harpa</i> Programa em definição
01. Dezembro - 21:30	Biblioteca Joanina – Ciclo "Noites na Biblioteca Joanina"	POEMA BAR Poesia de Fernando Pessoa e Vinicius de Moraes Alexandre Borges, <i>actor/declamador</i> Sofia Vitória, <i>voz</i> João Vasco Almeida, <i>piano</i>
07. Outubro - 21:30 Concerto de Encerramento	Igreja da Sé Nova - Coimbra	Orfeon Académico de Coimbra ORQUESTRA CLÁSSICA DO CENTRO Artur Pinho Maria, <i>maestro</i> "Concerto UNIVERSIDADE DE COIMBRA"

- Transferências correntes
  - Para poder fazer face aos encargos a C.M.C. deliberou atribuir um subsídio no valor de 40.800,00 € à ADARTE.

#### **Encontros Mágicos – Festival Internacional de Magia de Coimbra**

- Os Encontros Mágicos - Festival Internacional de Magia de Coimbra fizeram de Coimbra, durante seis dias, a “capital da ilusão”. A programação do maior e mais prestigiado evento que, nesta área artístico-cultural, se realiza no continente Europeu integrou cinquenta e cinco atuações de Magia na Rua, oito representações distribuídas pelo Hospital Pediátrico de Coimbra e Estabelecimento Prisional de Coimbra e duas Galas Internacionais de Magia, no Teatro Académico de Gil Vicente.
- Palcos de vários formatos e para públicos distintos acolheram nove mágicos, provenientes de 4 países diferentes (Argentina, Espanha, França, Alemanha), cuja versatilidade, singularidade e qualidade transformaram Coimbra na cidade de encontro de culturas mágicas! Foram eles: Chan-Tun, Dani Daortiz, Mago Vítuco, Florette, Roxanne, Andrély, Jessica Guloomal, Yunke.
- O evento foi divulgado através dos habituais meios disponíveis: redação/difusão de nota de imprensa; newsletter; página Web; intranet – SOL e contou, ainda, com a colaboração do Gabinete de Comunicação, para efeitos de cedência de espaços mupi para promoção da iniciativa.
- Aquisição de Espetáculos
  - Foi adjudicado a edição 2011 dos Encontros Mágicos – Festival Internacional de Magia, no valor de 43.200,00 €.

#### **Feira de Artesanato de Coimbra**

- A 11ª edição da Feira de Artesanato de Coimbra decorreu entre os dias 28 de Maio a 05 de Junho, no Parque Verde do Mondego.
- A iniciativa foi organizada com as parcerias do CEARTE - Centro de Formação Profissional do Artesanato, do IIEFP (Instituto de Emprego e Formação Profissional) e do PPART – Programa para a Promoção dos Ofícios e das Microempresas Artesanais).
- O certame, à semelhança das edições anteriores, trouxe a Coimbra uma centena de artesãos provenientes de norte a sul do país, representando inúmeras áreas de conceção artesanal, que abarcam desde o artesanato de cariz tradicional ao de carácter contemporâneo, demonstrando, com trabalho ao vivo (de elevado interesse pedagógico, já que a população assiste desde o manusear das ferramentas até ao produto final) como constroem os objetos que expõem para venda ao público. A fusão da vertente tradicional à moderna associada à qualidade dos artesãos presentes, constituíram dois dos principais fatores que fazem da iniciativa uma das mais reconhecidas, dentro do género, no panorama nacional.
- Com uma presença forte de artesãos do concelho de Coimbra, designadamente, em representação da quase extinta arte de fazer esteiras (de Arzila), da tecelagem de Almalaguês, da faiança de Coimbra, da cerâmica tradicional e em grés, do figurado em tecido e barro, dos bonecos de trapos, do ferro forjado, da cestaria, da arte em escamas de peixe, da tropologia, dos registos, dos bonecos de pano, dos painéis em azulejo, da escultura em madeira ou da arte sacra, a Feira de Artesanato notabilizou-se, também, pela presença de nomes grandes do artesanato nacional, nomeadamente, dos representativos das zonas de Barcelos, Castelo Branco, Alentejo, Vila do Conde, Lixa, Felgueiras, Seia, Marinha Grande, Gondomar, Viana do Castelo, entre outras localidades.
- Como forma de atenuar as despesas da Autarquia, os participantes pagaram uma inscrição, sendo que: os artesãos do concelho de Coimbra não pagaram; os artesãos da Região de Coimbra pagaram 35,00€; os artesãos de outras regiões pagaram 90,00 €.
- O Município lançou, novamente, o repto ao CEARTE (Centro de Formação Profissional do Artesanato) com o objetivo de que pudesse ser lavada a cabo, no âmbito da Feira, um Workshop de Negociação e Vendas, dirigida exclusivamente a artesãos, o qual decorreu nos dias da Feira.
- O recinto acolheu ainda uma mostra/venda de doçaria tradicional e regional, a cargo de cinco grupos etnográficos do concelho e na animação diária da Feira, de características tradicionais, participaram grupos e coletividades do concelho de Coimbra.
- Aluguer de equipamento
  - Contratação de 50 Stands exteriores; Aparelhagem e instalação sonora e montagem de tenda aberta com duas águas, pelo valor de 12.000,00 €.

- Alojamentos e refeições
  - Foi adjudicado o serviço de alojamentos pelo valor de 11.872,00€.
- Transportes
  - Transporte cedido a diversos artesões:
    - ◆ SMTUC: autorização gratuita nos transportes do Parque Verde do Mondego à Casa Municipal da Cultura, Estádio Universitário e Universidade de Coimbra (restaurantes) e Hotel Tryp, e vice-versa.
    - ◆ SMTUC: cedência gratuita do estacionamento dos carros dos artesãos, no Parque de Estacionamento do Parque Verde do Mondego.
    - ◆ Utilização do autocarro “Cidade de Coimbra”.
    - ◆ Junta de Freguesia de Santo António dos Olivais: utilização gratuita do autocarro.
- Foi adjudicada a conceção de cartazes, folhetos e mupis à Talento e Tradição, pelo valor de 1.637,13€.
- Execução de todas as infra-estruturas elétricas e de água.

#### **Antigos Orfeonistas Universidade Coimbra**

- Assinatura do protocolo de colaboração entre a C.M.C. e os Antigos Orfeonistas, com a atribuição de um subsídio, no valor de 17.500,00€, como participação no funcionamento da Escola de Guitarra, Viola e Fado de Coimbra.
- De acordo com o ponto 4 da cláusula 3ª, foi cedido uma atuação dos Antigos Orfeonistas à Ordem dos Engenheiros -Região Centro, para as Comemorações do seu 75º Aniversário, no dia 26 de Novembro, no Teatro Académico Gil Vicente.

#### **Outras Iniciativas Culturais Relevantes**

- Núcleo de Estudantes de Economia da Associação Académica de Coimbra
  - Atribuição de um subsídio ao Núcleo de Estudantes de Economia da Associação Académica de Coimbra, no valor de 250,00€, como forma de apoio à realização do Concurso de Criação denominado “Reinventar Coimbra” integrado na XIII Semana Cultural da Universidade de Coimbra.
  - Atribuição de um subsídio ao Núcleo de Estudantes de Economia da Associação Académica de Coimbra, no valor de 350,00€, como apoio às iniciativas de receção ao caloiro
- Associação Desportiva e Recreativa Vilanovense (Grupo Folclórico “Os Camponeses de Vila Nova”)
  - Protocolo de Apoio ao Associativismo Cultural entre a Câmara Municipal de Coimbra e a Associação Desportiva e Recreativa Vilanovense (Grupo Folclórico “Os Camponeses de Vila Nova”), no valor de 1500,00 euros.
  - A Feira das Cebolas realiza-se desde 1986 na Praça do Comércio, em Coimbra. Contudo, as suas raízes remontam a 1377, quando o rei D. Fernando outorgou à cidade de Coimbra uma feira franca, que começou por fazer-se entre 15 de Setembro e 15 de Outubro. Porém, esta data sofreu alterações e passou a fixar-se na segunda quinzena de Agosto, altura em que se venera S. Bartolomeu. Desde então, Grupo Folclórico “Os Camponeses” de Vila Nova de Cernache continua a trazer à antiga Praça de S. Bartolomeu as cebolas, para quem as quiser “enfeitar”, e muita animação, transformando esta festa numa das atracções turísticas mais importantes de Coimbra.
  - Para além da presença das tasquinhas com a gastronomia local e a venda das cebolas, a XXVI Reposição da Feira das Cebolas, contou, à semelhança dos anos anteriores com uma vasta programação folclórica para animação do evento.
  - Nesta edição, e no âmbito das comemorações dos 900 anos do Foral de Coimbra, o programa de abertura irá incluir um desfile, o qual formou uma trança gigante de cebolas (com 400 cabos), acompanhado por duas bandas filarmónicas, percurso realizado a partir da Praça 8 Maio (20h30), terminando na Praça do Comércio.
  - No âmbito desta iniciativa, foram cedidos pelo Município de Coimbra, os seguintes apoios:
    - ◆ Despesas de transporte do material (3 barracas + tasquinha), montagem e desmontagem – 2.750 euros
    - ◆ Transporte de cadeiras, mesas e cebolas – 200 euros
    - ◆ Colocação de contentores para o lixo, limpeza do local e abertura das sentinas – 900 euros
    - ◆ Águas de Coimbra – 75 euros.

- ◆ Pagamento horas extraordinárias – 500 euros.
- A Escola da Noite (XIII Semana Cultural da Universidade de Coimbra)
  - Foi realizado um protocolo de colaboração entre a Câmara Municipal de Coimbra e a Escola da Noite, no âmbito da organização do evento “XIII Semana Cultural da Universidade de Coimbra”, no qual foi previsto a atribuição de uma comparticipação financeira por parte da Autarquia no valor de 5.000 euros.
- 12ª Festa do Cinema francês
  - A Alliance Française de Coimbra, em colaboração com o Instituto Franco Português de Lisboa e a Embaixada de França, organizou a 12ª Festa do Cinema francês, que decorreu entre 02 e 08 de Novembro de 2011, no Teatro Académico de Gil Vicente.
  - Este evento que tem conquistado um público cada vez mais vasto e heterogéneo, devido à grande diversidade de filmes apresentados: legendados em português, recém-editados em França e inéditos em Portugal, registou em 2010, segundo dados do Teatro Académico de Gil Vicente, mais de 5.500 espectadores.
  - Neste contexto, a Alliance Française, solicitou o apoio da autarquia para o corrente ano, o qual lhe foi concedido nos seguintes moldes: A atribuição de um subsídio, no valor de 1.000,00 euros.
- Centenário do 1º Jardim-Escola João de Deus
  - O Município de Coimbra aliou-se às Comemorações do Centenário do 1º Jardim-Escola João de Deus, através da cedência da Galeria Pinho Dinis, que acolheu, de 17 de Março a 16 de Abril de 2011, a exposição “O Primeiro dos Centenários”. Neste contexto, o Município atribuiu um subsídio (para efeitos de aplicação na Exposição), no valor de 3.000,00€, à Associação de Jardins-Escola João de Deus.
  - O formato da exposição “O Primeiro dos Centenários” foi dividido em três núcleos temáticos:
    - ◆ PARTE I – Enquadramento político e pedagógico;
    - ◆ PARTE II – O Método João de Deus: o processo de ensino aprendizagem da arte e da leitura;
    - ◆ PARTE III – Jardim-Escola João de Deus. Projeto sempre inacabado.
- Aquisição de serviços (cachet, alojamento, refeições)
  - Dia Mundial da música
    - ◆ A 1 de Outubro celebra-se, desde 1975, o Dia Mundial da Música. Este dia foi instituído em 1975 pelo International Music Council, uma organização não-governamental fundada em 1948 sob o patrocínio da UNESCO. Pretendia-se, assim, promover os valores da paz e da amizade por intermédio da música. Hoje, e passadas mais de três décadas, a data continua a ser assinalada em todo o planeta.
    - ◆ A efeméride não passou ao lado da Câmara Municipal de Coimbra, que celebrou a efeméride com a atuação de dois grupos musicais na Baixa de Coimbra, a saber: Banda Filarmónica União Taveirense (Ruas Visconde da Luz e Ferreira Borges) e o Dueto “Mariachi Fiesta Mexicana” (Rua ferreira Borges – Frente ao museu do Chiado).
    - ◆ Esta iniciativa contou com a participação gratuita e com o pagamento de cachet, no valor de 300,00€.
  - Concerto Experiences of Today de José Valente
    - ◆ Integrado na inauguração da Exposição/venda de presépios artesanais “O Menino Jesus nas Mãos da Arte”, no dia 09 de Dezembro, realizou-se na sala Polivalente da Casa Municipal da Cultura um concerto de José Valente, sendo feito um pagamento de cachet, no valor de 600,00€ (seiscentos euros) à Associação Cultural de Música e Teatro Arte à Parte para a realização dessa iniciativa.
  - Candidatura 7 Maravilhas da gastronomia
    - ◆ No sentido de possibilitar a valorização de algumas das especialidades docesiras de Coimbra sugeriu-se a candidatura do Manjar Branco e dos Pastéis de Santa Clara na iniciativa “7 Maravilhas da Gastronomia” (concurso as 7 categorias – entradas, mariscos, carne, doces, sopa, peixe e caça), Foi proposto o pagamento da taxa de inscrição no valor de 246,00€.
  - 8 ½ Festa Do Cinema Italiano
    - ◆ Decorreu, em Coimbra, de 27 a 29 de Abril de 2011, uma extensão da 8 ½ Festa do Cinema Italiano, iniciativa a que o Município se associou, através do pagamento de um cachet, no valor de 2.500,00€, à Associação Il Sorpasso, entidade promotora da iniciativa. O evento recebeu, também, o apoio do Teatro Académico de Gil Vicente (espaço onde foram exibidas as obras) e da Universidade de Coimbra.



- ◆ Em 2011, a 8 ½ Festa do Cinema Italiano viu, assim, cumprida a 4ª edição do evento, que circulou por quatro cidades: Lisboa (14 a 21 de Abril), Porto (29 Abril a 1 de Maio) Coimbra (27 a 29 de Abril) e Funchal (5 a 8 de Maio), propondo uma programação de excelência.
  - ◆ Nesta 4ª edição, manteve a sua estrutura, melhorando a oferta cultural, através da apresentação de conteúdos de grande valor e interesse, que, pelas suas transversalidades, contribuíram para explorar as relações entre o cinema e as outras artes, entre a cultura italiana e a portuguesa. Neste contexto, sob Direção/Programação de Stefano Savio e Adriano Smaldone, a organização propôs ao público português, acima de tudo, cinema de qualidade, mas, com a preocupação de estender, ao mesmo tempo, a programação do 8 ½ Festa a outros modos de expressão, como a arte figurativa, a fotografia, a banda desenhada e a música, conducentes à descoberta da arte e cultura italianas. Foram, pois, levados a cabo encontros públicos, debates, mesas redondas e masterclasses, protagonizados pelos diferentes convidados do Festival e/ou representantes da indústria cinematográfica portuguesa, festas, concertos, exposições fotográficas e de artes plásticas, que transformaram a estrutura do Festival numa experiência social mais completa e enriquecedora.
  - ◆ A 8 ½ Festa do Cinema Italiano contemplou uma programação cinematográfica diversificada, incluindo tanto as últimas obras de realizadores consagrados como as de autores da nova geração, abrindo espaço a vários formatos, designadamente, o documentário, a curta-metragem e o videoclip. Contemplou, ainda, o cinema de autor e de género, assim como o cinema para um público mais alargado, no intuito de reunir um público vasto e heterogéneo.
  - ◆ Estiveram em exibição dez filmes, alguns dos quais recentemente produzidos e outros em antestreia nacional, selecionados nos melhores festivais de cinema, a título de exemplo, obras de realizadores consagrados como Nanni Moretti, Giuseppe Tornatore, Gabriele Salvatores, Paolo Virzì e Daniele Lucchetti. Ao nível da competição, estiveram filmes de oito novos autores italianos (primeiras ou segundas obras) que concorreram ao prémio do melhor filme.
  - ◆ O evento apresentou um ciclo de obras, em colaboração com a Cinemateca Portuguesa (Amarcord); uma secção dedicada ao Cinema Documental (Itália.doc), uma seleção das melhores curtas-metragens produzidas em Itália em 2010 (Il Corto), dedicou uma sessão especial à música italiana, apresentando videoclips de alguns dos artistas mais interessantes da cena musical italiana (Lasciatemi Cantare).
- Transportes
    - Aluguer para a realização do percurso temático – “Douro de Miguel Torga” com o itinerário que integra as localidades de Coimbra – Viseu – Pinhão – S. Martinho de Antas – Galafura – Coimbra, realizado no dia 30 de Setembro, pelo valor de 430,00€.
  - Convites, folhetos, etc.
    - Ajuste direto para design gráfico da Agenda 2012, no valor total de 1045,50 €.
  - Pagamento direitos de autor
    - Pagamento à SPA- Sociedade Portuguesa de Autores sobre os espetáculo José Cid e Sons do Centro, no valor de 146,55€.
  - Transferências Juntas de Freguesia
    - A Junta de Freguesia de Santa Clara solicitou apoio para aquisição de mobiliário para o Recordatório Rainha Santa/Alfredo Bastos, sito na antiga Escola Primária António Maria dos Santos, em Santa Clara, cujo montante total ascende a 30.000€ (trinta mil euros).
    - O Recordatório Rainha Santa/Alfredo Bastos pretende ser um Núcleo Museológico evocativo da Rainha Santa Isabel e Inês de Castro, cujo espólio foi doado por Alfredo Bastos, constituído por peças iconográficas e documentais. Englobará entre três a quatro mil objetos alusivos a estas duas figuras históricas e míticas, nomeadamente, livros, medalhas, estatuetas, documentos, jornais, selos, cartazes, programas de festas, postais e fotografias.
    - Subsídio atribuído: 15.000,00 €
  - Regulamento das Distinções Honoríficas do Município de Coimbra
    - 9 de Maio de 2011, rever o Regulamento da Concessão das Medalhas Honoríficas do Município de Coimbra, tal foi unanimemente reconhecido. Foi criada uma comissão para:
      - ◆ Vice-Presidente da Câmara Municipal de Coimbra, Prof. Doutora Maria José Azevedo Santos, que preside;
      - ◆ Prof. Doutor António Barbosa de Melo;
      - ◆ Prof. Doutor Rui Alarcão;
      - ◆ Rui Paiva de Carvalho.

- Os trabalhos da comissão decorreram sob a presidência da Vice-Presidente da Câmara Municipal de Coimbra, Prof. Doutora Maria José Azevedo Santos durante três reuniões realizadas a 8 de Setembro, a 27 de Outubro e a 29 de Novembro do corrente ano, na Casa Municipal da Cultura, onde foi preciosíssimo e importantíssimo o contributo do Prof. Doutor Rui de Alarcão, antigo Reitor da Universidade de Coimbra, antigo Chanceler das Antigas Ordens Militares e especialista em Direito Privado, bem como do Prof. Doutor António Barbosa de Melo, antigo Presidente da Assembleia da República e especialista em Direito público. Partindo-se de um projeto de revisão anteriormente realizado por Rui Paiva de Carvalho, a comissão procurou nortear os trabalhos de modo a que o articulado ganhasse, na sua reorganização, a sistematização e a clareza necessárias, tendo havido também algum enriquecimento no conteúdo. O resultado foi o novo Regulamento das Distinções Honoríficas do Município de Coimbra, atualmente em vigor.
- Projeto CIVITAS MODERN – 3ª Reunião Política e Roadshow – Jantar com responsáveis da Comissão Europeia – 60 pessoas.
- Congresso de Métodos Numéricos em Engenharia – Porto-de-honra – 150 pessoas.
- XXIV Edição da Feira das Cebolas
  - Colaborou-se com esta atividade executando todas as infra-estruturas elétricas, de abastecimento de água e esgoto, necessárias a este evento.
- Comemorações do Dia da Cidade
  - Colaborou-se com esta atividade executando todas as infra-estruturas elétricas, de abastecimento de água e esgoto, necessárias a este evento.

#### **Iniciativas culturais diversas**

- Projeto SPARDA
  - Shaping Perceptions and Attitudes to Realise the Diversity Advantage – realização e produção de dois vídeo/documentários (um filme até 15 min. e uma versão curta para promoção de um filme) sobre a diversidade cultural em Coimbra.
  - Jantares, almoços e coffe-breaks.
  - Impressão de 30 fotografias com formato 60cm x 50cm a cores ou a preto branco.
  - Aquisição de 30 molduras com formato 60cm x 50cm a preto lacada e baça, com cerca de 2cm/2,5cm branco.
  - Atribuição de prémio ao Concurso de Fotografia – Reflexos da Diversidade - (prémio Melhor trabalho na categoria de fotojornalismo).

#### **Inês de Castro – Comemorações**

- Transf. Ass. Amigos de D. Pedro e D. Inês
  - Realizou-se o espetáculo “Para um verde menos escuro” tendo a Câmara Municipal de Coimbra encaminhado para a Associação a respetiva verba, a saber: 5535,00 € para o cachet do espetáculo mencionado e 1476,00€, para a logística (apoio técnico pela Musicconcertos).
  - Dando continuidade à programação das Comemorações Inesianas, no dia 22 de Outubro o TAGV foi palco do concerto de abertura do FESMUC – Festival de Música de Coimbra com o concerto "Trovas de Garcia de Resende à Morte de D. Inês de Castro", com a participação de: Coro Sinfónico Lisboa Cantat; Ensemble instrumental; Jorge Alves, maestro. Obra original de Pedro Janela e Paulo Bernardino.
- Apoio Fundação Inês de Castro
  - Fundação Inês de Castro – Festival das Artes 2011 – Renovação do Acordo de Colaboração.
  - Realização da III Edição do Festival das Artes 2011, que decorreu de 15 a 31 de Julho sob o tema "Paixões".
  - Atribuição de um subsídio à Fundação Inês de Castro, no valor de 40.000,00€.
  - Apoiar também o Festival a nível logístico nomeadamente através do empréstimo de cadeiras, mesas, cedência de Mupis e divulgação do evento.

**Ciclo de Música “Pausas Musicais”**

- Por acordo com a Fundação Bissaya Barreto, foi determinado um plano de seis concertos, a iniciar no ano de 2011, com a finalidade de, conjugando as mais-valias de ambas instituições, proporcionar ao público mais exigente momentos breves mas de superior qualidade, tanto na execução como no enquadramento cénico.
- Foi definida a divisão de despesas, sendo a execução gráfica (cartazes, folhas de sala) e a divulgação, tanto por mupi como eventual distribuição pelas instituições, assegurado pelos serviços da autarquia.
- No maior interesse do público, foram elaborados levantamentos históricos dos locais, proporcionando um melhor conhecimento e interesse por estes sítios a visitar. O Jornal “Diário de Coimbra” associou-se como mediapartner.
- Aquisição de serviços:

Data	Homenagem / Efeméride	Assistência
14-Jan (Sexta-f)	Pausas Musicais Comemoração do 25º Aniversário da Casa Museu Bissaya Barreto Local: Casa-Museu Bissaya Barreto Participação: Associação António Fragoso; Margarida Prates – Piano; Luísa Tender – Piano	c. 150 pax.
24-Mar (5ª-feira)	Pausas Musicais Concerto de Órgão Local: Seminário Maior de Coimbra Participação: Nuno Oliveira – organista	133 (100 lugares)
9 – Abril <sup>1</sup> (Sábado)	Noite Coral de São José Local: igreja de S. José Participação: Coro Ançã-ble	c. 350
14 – Maio (Sábado)	Noite Coral de São José Local: igreja de S. José Participação: Coro Municipal Carlos Seixas	c. 120 pax.
20–Maio (6ª-feira)	Pausas Musicais: Concerto de Guitarra Portuguesa Local: Casa da Escrita Participação: Paulo Soares – Guitarra Rui Poço Ferreira – Guitarra; Escola de Dança do Colégio Rainha Santa Isabel	103
18-Jun (Sábado)	Pausas Musicais The New Tango Concert Local: Casa das Artes da Fundação Bissaya Barreto Participação: The New Tango Concert Afonso Bennetti – Piano; Jorge Correia – Violoncelo; Sílvia Lopes – Piano / Acordeão; Catarina Braga – Canto	120 pess.
23-Set (6ª-feira)	Pausas Musicais Serenata Local: Lapa dos Esteios Participação: Capas Negras; Praxis Nova	c. 500
17–Dezembro (Sábado)	Pausas Musicais Coros Infantis Local: Igreja do Salvador Participação: Coro Cherubhinni ad Libitum; Coro do Colégio Bissaya Barreto	c. 150

<sup>1</sup> Extra programa oficial das “Pausas Musicais” - designação: Noites Corais em São José.

- Dando resposta ao desafio proposto pela Paróquia de São José foi assumido, para o ano de 2011 a realização de dois Concertos Corais: um durante a quadra Pascal (9 de Abril, integrado no Ciclo de Música "Pausas Musicais") e outro no dia 14 de Maio, tradicionalmente o mês de Maria.
- Estes concertos inserem-se no habitual empenho de índole cultural que se revela nos vários projetos da Paróquia em questão, cuja crescente adesão tem revelado franco interesse pela população da cidade neste tipo de momentos evocativos.

Descrição da estatística e do indicador de realização	2011			2010			Variação 11/10		
	Unid.	Média espectadores	Média custos	Unid.	Média espectadores	Média custos	Numérica %	Média espectadores	Média custos
Pausas Musicais / Fundação Bissaya Barreto	6	193	287,08 €				6		
Noites Corais em S. José	2	235	375,00 €				2		
Louvor a Maria	1	180	0,00 €	1	400	250,00 €	(=)	-220 / -122%	- 100 %
Dia Mundial da Música	2	170	150,00 €	1	70	1.800,00 €	1 / 50%	100 / 58 %	-1650 € / - 90 %
<b>Totais / médias</b>	<b>11</b>	<b>195</b>	<b>203,02 €</b>	<b>2</b>	<b>235</b>	<b>1.025,00 €</b>	<b>9 / 81 %</b>		

- Edição e material gráfico
  - Após organizar um calendário adequado, de forma a assegurar a melhor divulgação deste novo projeto, foi decidido o recurso a Mupis, na mesma forma que foi associado aos Grandes Concertos da Orquestra Clássica do Centro | 2011.
  - Para a concretização deste objetivo e conhecendo a qualidade do serviço já prestado, foi feito um pedido de orçamento para a produção de 50 Mupis, sem o encargo da criação artística.

#### Exposição dos Trabalhos Arqueológicos

- Colaboração na preparação das exposições de Abril, Maio e Junho do GAAH no átrio do Município de Coimbra. Colaboração na preparação da exposição e elaboração de 3 posters:
- Execução de powerpoint para apresentação durante a mostra expositiva que decorreu no Átrio do Edifício dos Paços do Concelho.
- Mostra expositiva do GAAH patente no átrio da CMC que representou 3 períodos distintos: Romano, Medieval e Moderno/Contemporâneo.
- Aquisição de vitrines
  - Foram reaproveitados equipamentos utilizados na exposição realizada pelo GAAH em 2009, concebidos alguns expositores com recurso a materiais existentes e a valores do Fundo Maneio.
  - Desenho e execução de expositores em madeira, forrados a tecido,
  - Reforço das caixas de madeira, para colocação dos tamboretos em pedra calcária, na exposição que esteve patente no Hall dos Paços do Município entre Abril e Setembro.
- conceção de posters e documentos de divulgação
  - Preparação da Mostra expositiva, que esteve patente no átrio da CMC entre Abril e Setembro com representações periódicas de 3 períodos distintos: Romano, Medieval e Moderno/Contemporâneo.
  - Execução de powerpoint que acompanhou a mostra expositiva;
  - Preparação da exposição e elaboração de 8 posters intitulados:
    - Vestígios Antropológicos na Amoreira.S. Martinho de Árvore - Coimbra (2005 - 2010). Resultados Preliminares
    - Sítios Arqueológicos de Cronologia Romana do Concelho. Resultados Preliminares;
    - Escavação arqueológica da Amoreira, S. Martinho de Árvore. Coimbra (2005 -2006) - A fíbula;
    - Trabalhos Arqueológicos - Época Medieval. A Alta de Coimbra - alguns exemplos;
    - Siglas ou Marcas de Canteiro Medievais;

- O Azulejo;
  - Técnicas Tradicionais de Construção;
  - A Importância do Desenho Arqueológico.
- Seminários/ateliers/conferências
- Reuniões com Museu Monográfico de Conímbriga, Museu Nacional Machado de Castro e Musée de Millau (França) – para integrar um projeto internacional que ilustre as relações comerciais no Ocidente do Império Romano, através das peças cerâmicas de luxo e transporte que se encontram nas cidades romanas do Centro de Portugal (nomeadamente Conímbriga e Coimbra) e os seus locais de produção, com um relevo muito especial a ser dado às produções de terra sigilatta sud-gálica de La Graufesenque.
- Conceção de réplicas
- Integração cromática de réplicas – Menino Jesus”.

#### **TAGV – Teatro Académico Gil Vicente**

- Protocolo
- Foi firmado um protocolo entre a o Município de Coimbra e a Fundação Cultural da Universidade de Coimbra, o qual teve por objeto a concretização do processo de colaboração entre as partes, com vista ao funcionamento e desenvolvimento da atividade cultural do Teatro Académico Gil Vicente, através deste protocolo a Autarquia concedeu ao TAGV, o montante de 70.000,00 euros.
- Obrigações da Fundação Cultural da Universidade de Coimbra – Protocolo
- De acordo com o n.º 1 da cláusula 3.ª do mencionado protocolo Compete à Fundação Cultural da Universidade de Coimbra “Ceder gratuitamente as instalações do Teatro Académico Gil Vicente ao Município para a realização de dez espetáculos de manifesto interesse cultural promovidos e/ou apoiados pela Câmara Municipal de Coimbra”.
  - Face ao exposto, abaixo se indicam os espetáculos realizados nesse âmbito:
    - ◆ 09 de Abril – Tuna Feminina de Medicina da Universidade de Coimbra
    - ◆ 16 de Abril – Festival de Tunas Femininas d’ As Fans
    - ◆ 04 de Julho – Concerto Cidade de Coimbra (Concerto Prestígio da Orquestra Clássica do Centro)
    - ◆ 31 de Julho – Concerto Bridges
    - ◆ 24 de Setembro – XXI Festuna – Secção de Fado da AAC
    - ◆ 30 de Setembro – Cordis – Lançamento do 2.º CD
    - ◆ 15 de Outubro – Escola Secundária José Falcão
    - ◆ 22 de Outubro – Trovas de Garcia de Resende à Morte de Inês de Castro
    - ◆ 18 de Novembro – Ópera

#### **Rede de Cidades Romanas da Europa Ocidental**

- Representação dos Serviços
- Participação na reunião que decorreu na cidade de Pontevedra, Espanha, no dia 1 de Fevereiro, com as Câmaras de Pontevedra, Irun, Braga, Santarém e Marvão, para avaliar o ponto de situação da rede.

#### **Feira de Artesanato Urbano**

- Realização de duas edições da Feira de Artesanato Urbano, uma a 4 de Julho, integrado na programação das Festas da Cidade e da Rainha Santa Isabel, que decorreu no Parque Dr. Manuel Braga; a outra, a 05 de Outubro, na Rua Visconde da Luz e Rua Ferreira Borges.
- A Feira de Artesanato urbano realizada a 4 de Julho contou com a participação gratuita da Tuna As Mondeguinas, ao abrigo do protocolo, para animação musical da mesma.

- Ao nível da divulgação, foram utilizados os habituais meios disponíveis, tendo-se executado cartazes e flyers para ambas as edições, difundidos através de newsletter, página web, intranet e, ainda, por via de difusão de nota de imprensa para os órgãos de comunicação social.
- Para ambas as edições houve mais de duzentas inscrições de artesãos oriundos de vários pontos do país de norte a sul e após uma seleção, participaram cerca de 145 artesãos (77 artesãos a 4 de Julho e 68 artesãos a 5 de Outubro).

#### **CAV – Circulo de Artes Visuais**

- De acordo com o ponto 3 da cláusula 2ª do protocolo anual para o ano de 2011, estabelecido entre a “Encontros de Fotografia – Associação Cultural e Recreativa” e o Município de Coimbra procedeu-se ao:
  - Pagamento de despesas de funcionamento no valor de 14.573,12 €.

#### **Comemorações dos 900 anos de Coimbra (1111-2011)**

- O ano de 2011 assinalou, entre outras iniciativas, a passagem do 900º aniversário do foral outorgado pelo Conde D. Henrique à cidade de Coimbra, em 26 de Maio de 1111. Este acontecimento histórico foi o pressuposto para a realização de uma série de eventos, genericamente, designados por “900 anos de Coimbra”.
- Publicações/edições
  - A fim de sublinhar as datas históricas da Cidade, foi organizado um calendário adequado para estes espetáculos que fossem de sublime qualidade.
  - Para 2011, definiu-se como determinantes as referências aos 900 anos da Cidade de Coimbra e os 10 anos de existência da OCC. Neste sentido, foram adquiridos os serviços de produção de 50 Mupis, sem o encargo da criação, no valor de 615 euros.
  - Na sequência da abertura oficial deste projeto que teve lugar no dia 26 de Maio, tornou-se necessário proceder à impressão de uma brochura que integrasse a vasta programação 2011/2012 deste projeto, bem como outro material de divulgação, no valor de 1.335,78 €.
- Aquisição de serviços
  - Em reunião do Executivo Municipal de 18 de Abril de 2011, foi aprovado atribuir-se a Medalha de Mérito Cultural ao “Quarteto 1111”.
  - A celebração, em 2011, dos 44 anos de um grupo que se tornou uma referência no panorama musical nacional e, em simultâneo, a identificação semântica da designação Quarteto 1111 com a data da edição do Foral de Coimbra de 1111, a par da ligação de José Cid à cidade de Coimbra e a sua influência na promoção da história e cultura coimbrãs, como por exemplo, a interpretação do tema “Balada para D. Inês”, foram alguns argumentos que pesaram na atribuição desta medalha.
  - Entrega do galardão no dia 26 de Maio de 2011, integrado no espetáculo José Cid e Sons de Centro.
    - ♦ Pagamento do espetáculo José Cid e Sons do Centro pelo valor de 10.000,00 €.
  - No âmbito da passagem do 900º aniversário do foral outorgado pelo Conde D. Henrique à cidade de Coimbra, em 26 de Maio de 1111 e mediante proposta feita pelos serviços de Filatelia dos CTT, foi executada uma tiragem de um Inteiro Postal (IP) apresentado no dia 26 de Maio (Abertura Oficial das Comemorações – “900 Anos de Coimbra”).
  - Este projeto genericamente designado por 900 Anos do Foral de Coimbra, suscitou o interesse dos CTT para a realização de um IP assinalando esta efeméride. Trata-se de uma aquisição com contingências específicas inerentes ao processo, dado que apenas esta entidade realiza este tipo de trabalho e cujo acompanhamento, em termos de idealização da imagem.
    - ♦ Aquisição de 5.000 unidades dos postais aos CTT: 1600 €.
  - Idealização gráfica de brochura adjudicado pelo valor de 492,00 €.
  - Foi celebrado um protocolo de colaboração entre a Câmara Municipal de Coimbra e o Teatrão, no âmbito da realização do evento “900 anos do Foral de Coimbra 1111”, no qual foi previsto a atribuição de uma participação financeira por parte da Autarquia no valor de 7.500 euros.

**FIARTE – Feira Internacional de Artes Plásticas**

- Feira de Arte organizada pelo Movimento Artístico de Coimbra, decorreu de 1 a 10 de Abril na Praça da Canção, numa tenda com 2250 metros quadrados, montada para o efeito.
- Contou com a participação de artistas de 29 países, cinquenta espaços/stands, galerias de arte e associações de artistas, e com um programa de animação que incluiu conferências, workshops, performances, concertos, teatro, e atividades para crianças e jovens.
- Segundo a organização, recebeu cerca de 35 000 visitantes, nos quais se incluem grupos de escola e associações, em visitas previamente agendadas e guiadas.
- Atribuição de um subsídio no valor de 20.000,00 € para apoio da iniciativa.

**Outras atividades:**

- Os Serviços Municipalizados de Transportes Urbanos de Coimbra lançaram uma campanha de promoção do transporte público, para o que foi celebrado um protocolo com o Agrupamento de Escolas Inês de Castro, com a participação de todos os alunos daquele Agrupamento.
  - Para a escola vencedora a Autarquia procedeu à atribuição de um quadro interativo, pelo valor total de 626,69 €.
- Visitas ao Panteão Nacional em Coimbra
  - As visitas orientadas ao Panteão Nacional em Coimbra, a decorrer desde Julho de 2007, tem-se constituído como uma atividade extremamente enriquecedora para os munícipes e forasteiros que visitam a cidade de Coimbra.
  - Ao longo do ano de 2011, manteve-se o interesse demonstrado por munícipes e forasteiros que continuaram a manifestar interesse em conhecer a história da cidade de Coimbra e de Portugal no que concerne às suas origens, à vivência do Mosteiro de Santa Cruz e, obviamente, da vida e obra de D. Afonso Henriques e D. Sancho I, ali sepultados, no espaço que lhes foi reconhecido como Panteão Nacional.
  - Entre os utentes desta iniciativa contam-se, essencialmente, estudantes oriundos das Escolas Básicas, Secundárias, Universitárias e Profissionais; Instituições de Solidariedade Social; Turismo Sénior; Associações concelhias, entre outras.
  - Face às obras de conservação e restauro que foram desenvolvidas no interior da Igreja de Santa Cruz e Claustros, esta iniciativa esteve suspensa entre Março e Novembro de 2011.
  - Material de divulgação (desdobráveis) com material e equipamento do serviço.
- IIº Concerto de louvor a Maria
  - Associando-se à dinâmica do Centro Socio-Cultural e da Paróquia de Nossa Senhora de Lurdes no sentido de proporcionar momentos culturais e educativos à população da zona de Montes Claros, a Divisão de Ação Cultural propôs a repetição de um concerto que ocorreu no dia 15 de Maio do ano transato e que foi considerado um sucesso em todos os objetivos pretendidos. Aliando-se desta forma, a Câmara Municipal afirma-se, de forma crescente, como o apoio ideal, parceiro institucional para a formação musical e artística da população em geral. O espetáculo, tal como o ano anterior, foi encenado e apresentado pelo Coro Litúrgico da Imaculada Conceição, Grupo Vocal Ad Libitum e Cherubinni Ad Libitum. No que diz respeito ao Concerto, a Paróquia assegurou o acompanhamento do Coro após o espetáculo. Foi solicitado o apoio dos Bombeiros Sapadores de Coimbra e Polícia Municipal. A adesão foi bastante satisfatória considerando o espaço, em cerca de 180 pessoas e pelas manifestações de gratidão pela disponibilidade da Câmara Municipal.
  - A colaboração da parte do Município confere o reconhecimento desta mais-valia para a Cidade de Coimbra, revelando, ao mesmo tempo, a crescente abertura na conjugação de esforços com as várias instituições que se disponibilizam para a formação musical e artística da população em geral. Neste contexto, foi, igualmente, associada a paróquia de São José.
- Mercadoria Humana – Projeto de Sensibilização em Tráfico de Seres Humanos
  - A Câmara Municipal promoveu, em parceria com a Saúde em Português – Associação de Profissionais de Cuidados de Saúde dos Países de Língua Portuguesa (ONGD), o projeto Mercadoria Humana – projeto de sensibilização em tráfico de seres humanos (financiado pelo Programa Operacional do Potencial Humano através da Comissão da Cidadania e Igualdade de Género).

- O projeto teve como objetivos principais prevenir, sensibilizar, informar e consciencializar acerca da problemática do tráfico de seres humanos para fins de exploração laboral e sexual combatendo, desta forma, o alheamento da sociedade relativamente à natureza e opacidade deste fenómeno. Por isso, iniciativa criou maior proximidade com a comunidade, com o intuito de reforçar a ideia da cidade como espaço vivo de reflexão, cidadania e participação cívica, convocando a população para a adoção de uma postura mais ativa no combate ao tráfico de seres humanos.
- O âmbito de ação do projeto Mercadoria Humana pretendeu ser o mais abrangente possível, pelo que contemplou o seguinte conjunto de atividades: ações de sensibilização junto de diferentes segmentos de público, com ênfase no público jovem escolar; apresentação de uma peça de Teatro; exposição de fotografia; exposição de artes plásticas; campanhas de sensibilização nos transportes públicos e nas rádios; produção, edição e divulgação de materiais informativos; realização de um seminário.
- A colaboração da autarquia cingiu-se a um apoio ao nível da divulgação, através dos habituais meios de difusão de informação, ao apoio dos dois projetos de instalação de arte pública (exposições de Fotografia, de autoria de Pedro Medeiros, e de Manequins, de autoria dos alunos da Escola Universitária das Artes de Coimbra – ARCA-EUAC), que estiveram patentes e/ou em itinerância por diferentes espaços da cidade, de 3 de Maio a 3 de Setembro de 2011.
- Destaque-se o facto da Casa Municipal da Cultura ter acolhido, nas suas instalações, a exposição de Fotografia “Mercadoria Humana”, um portefólio original de imagens.

– Medalhas Honoríficas

- Foram atribuídas em 2011:

Medalhas Honoríficas	Descrição
Medalha de Ouro da Cidade, ao 1º Jardim-Escola João de Deus	Medalha atribuída por ocasião das comemorações do Centenário da instituição.
Medalha de Ouro da Cidade, à Escola Secundária José Falcão	Medalha atribuída por ocasião das comemorações dos 175 Anos da criação do Liceu de Coimbra e dos 75 Anos do Liceu D. João III, atualmente, Escola Secundária José Falcão.
Medalha de Mérito Cultural, ao Quarteto 1111	Medalha atribuída por ocasião das comemorações dos 900 Anos do Foral de Coimbra (1111/2011) e pela semelhança semântica da designação da banda (fundada em 1967 e que somou grandes êxitos musicais nas décadas de 70/80), com a data da efeméride.
Medalha de Mérito Cultural, ao Grupo de Cordas e Cantares de Coimbra	Medalha atribuída por ocasião das comemorações do 35º Aniversário da coletividade.

– Cantares ao Menino

- Com o objetivo de permitir aos munícipes e forasteiros, contactar com um dos mais belos exemplares da escultura conimbricense contemporânea, evocativa da tradição de visitar os presépios, promoveu-se a instalação, no átrio do edifício da Câmara Municipal de Coimbra, do Presépio da autoria de mestre Cabral Antunes, que esteve exposto de 01 de Dezembro de 2011 a 06 de Janeiro de 2012.
- Para dinamizar o espaço e criar a ambiência própria da época natalícia, contou-se com a colaboração de três grupos corais e nove agrupamentos folclóricos da cidade que entoaram, respetivamente, melodias eruditas e tradicionais do cancionero nacional ou estrangeiro e cantares tradicionais do ciclo natalício da região de Coimbra. As animações decorreram no feriado, dia 1 de Dezembro e sábados 03, 10 e 17 de Dezembro de 2011, pelas 17.00 horas, terminando com um encontro de Cantares, na Igreja de Santa Cruz, no dia 17 de Dezembro, pelas 21h30.

Data	Grupo
01-12-2011	Grupo Coral da Casa do Pessoal dos HUC
	Coro da Capela da Universidade de Coimbra
03-12-2011	Grupo Etnográfico da Casa do Povo de Souselas
	Coro dos Pequenos Cantores de Coimbra
10-12-2011	Grupo Folclórico e Etnográfico do Brinca - Eiras
	Grupo Folclórico da C. P. da Universidade de Coimbra
	Grupo Etnográfico Cantares e Danças de Assafarge
	Grupo Etnográfico da Região de Coimbra
17-12-2011	Grupo Etnográfico Cantares e Danças de Assafarge
	Grupo Etnográfico da Casa do Pessoal dos HUC (2x)
	Grupo Folclórico "Os Camponeses" de Vila Nova
	Grupo Folclórico da Casa do Pessoal da Universidade de Coimbra
	Grupo Folclórico e Etnográfico do Brinca - Eiras
	Grupo Folclórico e Etnográfico da Ass. Recreativa e Cult. Cova do Ouro e Serra da Rocha (2x)



- A iniciativa teve a adesão de um número bastante considerável de espectadores e o agrado dos comerciantes da Baixa, que se manifestaram favorecidos com a animação cultural.

## Balancete das Grandes Opções do Plano de 2011

Unid.: euro

Obj.	Prog.	Projeto		Designação	Código Orçamental	Dotação	Cabimentado	Comprometido	Faturado anterior	Faturado do ano	Faturado total	Pago
		Ano/N.º	Ação									
<b>04</b>	<b>006</b>			<b>Iniciativas Culturais Relevantes</b>		<b>1.373.809</b>	<b>733.287</b>	<b>674.844</b>	<b>206.656</b>	<b>443.300</b>	<b>649.956</b>	<b>503.589</b>
04	006	2002/48		Jazz ao Centro - Encontros Internacionais de Jazz de Coimbra		35.400	35.400	30.000	0	30.000	30.000	30.000
04	006	2002/48	1	Ciclo de concertos - transferências correntes	06 040701	35.400	35.400	30.000	0	30.000	30.000	30.000
04	006	2002/49		Festival de Música de Coimbra		93.020	93.000	90.800	45.000	40.800	85.800	85.800
04	006	2002/49	1	Transferências correntes	06 040701	93.000	93.000	90.800	45.000	40.800	85.800	85.800
04	006	2002/49	2	Transportes	06 02021001	10	0	0	0	0	0	0
04	006	2002/49	3	Alimentação	06 02022599	10	0	0	0	0	0	0
04	006	2002/50		Encontros Mágicos - Festival Internacional de Magia de Coimbra		43.200	43.200	43.200	0	43.200	43.200	43.200
04	006	2002/50	1	Aquisição de espetáculos	06 02022502	43.200	43.200	43.200	0	43.200	43.200	43.200
04	006	2003/203		Feira de Artesanato de Coimbra		26.522	25.701	25.208	375	23.919	24.294	24.294
04	006	2003/203	1	Aluguer de equipamento	06 020208	10.450	10.424	10.424	0	10.424	10.424	10.424
04	006	2003/203	2	Alojamentos e refeições	06 02022599	11.912	11.912	11.872	0	11.858	11.858	11.858
04	006	2003/203	3	Transportes	06 02021001	675	0	0	0	0	0	0
04	006	2003/203	4	Edição de cartazes e folhetos	06 020220	1.670	1.670	1.637	0	1.637	1.637	1.637
04	006	2003/203	5	Segurança	06 02022599	430	401	0	0	0	0	0
04	006	2003/203	6	Publicidade	06 020217	1.000	918	900	0	0	0	0
04	006	2003/203	7	Aquisição de serviços	06 02022502	385	375	375	375	0	375	375
04	006	2003/211		Divulgação do Fado de Coimbra		3.210	720	0	0	0	0	0
04	006	2003/211	1	Aquisição de serviços/Cachets	06 02022502	1.500	270	0	0	0	0	0
04	006	2003/211	4	Material Gráfico	06 020220	1.500	270	0	0	0	0	0
04	006	2003/211	5	Edições- Livros e cd's	06 020121	10	0	0	0	0	0	0
04	006	2003/211	6	Transferência Correntes Instituições	06 040701	200	180	0	0	0	0	0
04	006	2003/213		Antigos Orfeonistas Universidade Coimbra		42.500	42.500	42.500	25.000	17.500	42.500	25.000
04	006	2003/213	1	Apoio à Escola de Guitarra de Coimbra - Protocolo	06 040701	42.500	42.500	42.500	25.000	17.500	42.500	25.000
04	006	2003/217		Outras iniciativas culturais relevantes		67.120	59.757	50.643	3.308	44.309	47.617	34.914
04	006	2003/217	1	Transferências correntes - instituições	06 040701	25.000	24.622	21.661	1.550	18.611	20.161	9.511
04	006	2003/217	2	Aquisição de serviços (cachet, aloj., refeições)	06 02022599	17.000	13.394	10.391	758	8.312	9.070	8.770
04	006	2003/217	3	Transportes	06 02021001	1.000	610	430	0	430	430	430
04	006	2003/217	4	Convites, folhetos, etc.	06 020220	3.000	2.476	1.936	0	1.753	1.753	0
04	006	2003/217	5	Publicidade	06 020217	1.000	180	0	0	0	0	0
04	006	2003/217	6	Transferências correntes - entidades privadas	06 040102	10	0	0	0	0	0	0
04	006	2003/217	7	Pagamento Direitos de Autor	06 02022599	2.000	507	147	0	147	147	147
04	006	2003/217	8	Transferências correntes - Adm Central	06 040301	1.960	1.900	1.000	1.000	0	1.000	1.000
04	006	2003/217	9	Transferência Juntas de Freguesia	0102 04050102 99	540	540	0	0	0	0	0
04	006	2003/217	10	Seguros	06 02021299	600	529	79	0	56	56	56
04	006	2003/217	11	Transferências correntes - instituições religiosas	06 040701	10	0	0	0	0	0	0
04	006	2003/217	12	Transferências Capital - Juntas de Freguesias	0102 08050102 99	15.000	15.000	15.000	0	15.000	15.000	15.000
04	006	2005/32		Inês de Castro - Comemorações		88.010	87.948	77.400	36.400	40.000	76.400	55.000
04	006	2005/32	1	Transf. Ass. Amigos de D. Pedro e D. Inês	06 040701	22.100	22.048	21.400	21.400	0	21.400	0
04	006	2005/32	9	Quotas	06 02022599	1.010	1.000	1.000	0	0	0	0
04	006	2005/32	10	Apoio Fundação Inês de Castro	0102 040701	64.900	64.900	55.000	15.000	40.000	55.000	55.000
04	006	2005/64		Atlas, materialização do km 0 e impl. Estrela de Direções		20	0	0	0	0	0	0
04	006	2005/64	1	Atlas de cart./fotog. do Município de Coimbra	0301 07011002	10	0	0	0	0	0	0
04	006	2005/64	3	Impl. Estrela de Direção	0301 07011002	10	0	0	0	0	0	0

## Balancete das Grandes Opções do Plano de 2011

Unid.: euro

Obj.	Prog.	Projeto		Designação	Código Orçamental	Dotação	Cabimentado	Comprometido	Faturado anterior	Faturado do ano	Faturado total	Pago
		Ano/N.º	Ação									
04	006	2005/111		Exploratório Infante D. Henrique		638.154	32.977	32.977	0	32.977	32.977	32.977
04	006	2005/111	2	2.ª fase exploratório - apoio	0102 080701	628.154	22.977	22.977	0	22.977	22.977	22.977
04	006	2005/111	4	Transferências correntes - Protocolo de Colaboração	0102 040701	10.000	10.000	10.000	0	10.000	10.000	10.000
04	006	2006/29		Teatr'Ando em Coimbra (Festival de Teatro)		3.050	3.000	3.000	350	0	350	350
04	006	2006/29	1	Cachets	06 02022599	3.010	3.000	3.000	350	0	350	350
04	006	2006/29	2	Material gráfico (conceção e produção)	06 020220	10	0	0	0	0	0	0
04	006	2006/29	3	Publicidade e promoção	06 020121	10	0	0	0	0	0	0
04	006	2006/29	4	Transportes	06 02021001	10	0	0	0	0	0	0
04	006	2006/29	5	Alojamento e alimentação	06 02022599	10	0	0	0	0	0	0
04	006	2007/27		Ciclo de Música "Pausas Musicais"		8.030	7.766	6.598	250	3.088	3.338	2.588
04	006	2007/27	1	Aquisição de serviços	06 02022599	7.000	6.971	5.983	250	2.473	2.723	1.973
04	006	2007/27	2	Edição e material gráfico	06 020220	1.000	795	615	0	615	615	615
04	006	2007/27	3	Alimentação	06 02022599	10	0	0	0	0	0	0
04	006	2007/27	4	Transportes	06 02021001	10	0	0	0	0	0	0
04	006	2007/27	5	Outras aquisições e serviços	06 02022599	10	0	0	0	0	0	0
04	006	2008/29		Festival Coimbra Dança		17.292	17.244	16.997	1.997	15.000	16.997	16.997
04	006	2008/29	1	Transferências correntes - instituições	06 040701	10	0	0	0	0	0	0
04	006	2008/29	2	Aquisição de som/iluminação	06 02022599	2.272	2.244	1.997	1.997	0	1.997	1.997
04	006	2008/29	3	Aquisição de serviços	06 02022599	15.010	15.000	15.000	0	15.000	15.000	15.000
04	006	2009/11		Exposição dos trabalhos arqueológicos		1.860	324	0	0	0	0	0
04	006	2009/11	1	Aquisição de vitrines	06 07011002	10	0	0	0	0	0	0
04	006	2009/11	2	conceção de pósteres e doc. de divulgação	06 02022599	500	90	0	0	0	0	0
04	006	2009/11	3	Catálogos	06 020220	1.300	234	0	0	0	0	0
04	006	2009/11	4	Seminários/Ateliers/Conferências	06 020216	10	0	0	0	0	0	0
04	006	2009/11	5	conceção de réplicas	06 020121	10	0	0	0	0	0	0
04	006	2009/11	6	Seguros	06 02021299	10	0	0	0	0	0	0
04	006	2009/11	7	Refeições	06 02022599	10	0	0	0	0	0	0
04	006	2009/11	8	Publicidade	06 020217	10	0	0	0	0	0	0
04	006	2009/28		Quem conta um conto		40	0	0	0	0	0	0
04	006	2009/28	1	Cachets	06 02022599	10	0	0	0	0	0	0
04	006	2009/28	2	Alojamento	06 02022599	10	0	0	0	0	0	0
04	006	2009/28	3	Alimentação	06 02022599	10	0	0	0	0	0	0
04	006	2009/28	4	Edição de brochuras, cartazes, folhetos	06 020220	10	0	0	0	0	0	0
04	006	2009/65		TAGV - Teatro Académico Gil Vicente		140.140	140.000	140.000	70.000	70.000	140.000	70.000
04	006	2009/65	1	Protocolo	06 040305	140.140	140.000	140.000	70.000	70.000	140.000	70.000
04	006	2010/1		Rede de Cidades Romanas na Europa Ocidental		3.290	3.270	0	0	0	0	0
04	006	2010/1	1	Representação dos serviços	06 020211	270	270	0	0	0	0	0
04	006	2010/1	2	Deslocações e estadas	06 020213	10	0	0	0	0	0	0
04	006	2010/1	3	Aquisição de serviços	06 020220	10	0	0	0	0	0	0
04	006	2010/1	4	Quota Programa de conferências "A República, os Museus e o Património"	06 02022599	3.000	3.000	0	0	0	0	0
04	006	2010/2				5.389	5.387	4.651	965	3.686	4.651	1.476
04	006	2010/2	1	Honorários dos conferencistas	06 020216	500	500	500	500	0	500	500
04	006	2010/2	2	Aquisição de serviços	06 02022599	512	512	512	0	512	512	512
04	006	2010/2	3	Alojamento e refeições	06 02022599	127	126	110	110	0	110	110
04	006	2010/2	5	Divulgação	06 020217	355	355	355	355	0	355	355
04	006	2010/2	6	Edição das Atas	06 020220	3.895	3.895	3.175	0	3.175	3.175	0

## Balancete das Grandes Opções do Plano de 2011

Unid.: euro

Obj.	Prog.	Projeto		Designação	Código Orçamental	Dotação	Cabimentado	Comprometido	Faturado anterior	Faturado do ano	Faturado total	Pago
		Ano/N.º	Ação									
04	006	2010/3		Centenário do Edifício Chiado - Programa comemorativo - Recriação do ambiente dos Grandes Armazéns do Chiado		810	809	635	0	335	335	335
04	006	2010/3	2	Material gráfico	06 020220	175	174	0	0	0	0	0
04	006	2010/3	3	Seguros	06 02021299	300	300	300	0	0	0	0
04	006	2010/3	8	Aquisição de serviços	06 02022599	335	335	335	0	335	335	335
04	006	2010/4		Centenário do Edifício Chiado - Programa comemorativo evolução do traje		52	52	0	0	0	0	0
04	006	2010/4	7	Equipamento	06 07011002	52	52	0	0	0	0	0
04	006	2010/5		Centenário do Edifício Chiado - programa comemorativo - Exposição documental (Galeria Almedina)		488	480	217	0	65	65	0
04	006	2010/5	1	Aquisição de material	06 020121	7	0	0	0	0	0	0
04	006	2010/5	3	Seguros	06 02021299	218	217	217	0	65	65	0
04	006	2010/5	4	Equipamentos	06 07011002	263	262	0	0	0	0	0
04	006	2010/6		Centenário do Edifício Chiado - Programa comemorativo - Desfile		1.380	718	200	0	0	0	0
04	006	2010/6	1	Aquisição de serviços	06 02022599	1.380	718	200	0	0	0	0
04	006	2010/8		Comemorações do Centenário da República (Comissão Autárquica de Coimbra)		40.227	40.149	39.372	23.012	16.360	39.372	39.372
04	006	2010/8	1	Pagamento de cachets	06 02022599	31.540	31.507	30.740	14.890	15.850	30.740	30.740
04	006	2010/8	2	Publicações/edições	06 020121	6.026	6.026	6.026	6.026	0	6.026	6.026
04	006	2010/8	3	Publicidade	06 020217	2.010	1.966	1.956	1.446	510	1.956	1.956
04	006	2010/8	4	Material gráfico	06 020220	651	650	650	650	0	650	650
04	006	2010/9		Feira de S. Artesanato Urbano		10	0	0	0	0	0	0
04	006	2010/9	2	Refeições	06 02022599	10	0	0	0	0	0	0
04	006	2010/57		Iniciativas Culturais Diversas		16.964	10.367	10.347	0	2.007	2.007	1.345
04	006	2010/57	1	Conselho Geral das Artes e Cultura da CMC	06 02022599	10	0	0	0	0	0	0
04	006	2010/57	2	SPARDA - Shapping perceptions and attitudes to realise the diversity advantage		16.954	10.367	10.347	0	2.007	2.007	1.345
04	006	2010/57	2/1	Produção de vídeo	08 020220	6.730	5.081	5.081	0	0	0	0
04	006	2010/57	2/3	Publicação de anúncios e regulamento	08 02022504	2.214	0	0	0	0	0	0
04	006	2010/57	2/5	Outras aquisições de serviços	08 02022599	3.510	3.158	3.158	0	662	662	0
04	006	2010/57	2/7	Aquisição de bens	08 020121	3.000	763	763	0	0	0	0
04	006	2010/57	2/8	Transferências	08 040802	1.500	1.364	1.345	0	1.345	1.345	1.345
04	006	2010/58		Secção de Fado - AAC		5.000	5.000	5.000	0	5.000	5.000	0
04	006	2010/58	1	Transferências correntes	06 040701	5.000	5.000	5.000	0	5.000	5.000	0
04	006	2010/59		Fundação Museu da Ciência		10	0	0	0	0	0	0
04	006	2010/59	1	Transferências (Protocolo)	06 040701	10	0	0	0	0	0	0
04	006	2010/61		CAV - Círculo de Artes Visuais		25.000	14.289	9.789	0	9.789	9.789	0
04	006	2010/61	1	Apoio ao funcionamento Centenário da Tração Elétrica em Coimbra: Exposição Documental	06 040701	25.000	14.289	9.789	0	9.789	9.789	0
04	006	2011/8		Centenário da Tração Elétrica em Coimbra: Exposição Documental		8.736	6.082	5.092	0	5.092	5.092	0
04	006	2011/8	1	Edição/Material gráfico	06 020220	6.000	5.992	5.092	0	5.092	5.092	0
04	006	2011/8	2	Seguros	06 02021299	10	0	0	0	0	0	0
04	006	2011/8	3	Divulgação	06 020217	1.726	90	0	0	0	0	0
04	006	2011/8	4	Aquisição de materiais	06 020121	1.000	0	0	0	0	0	0
04	006	2011/9		Centenário da Tração Elétrica em Coimbra: Programa de Conferências		1.365	276	276	0	231	231	0
04	006	2011/9	1	Honorários dos conferencistas	06 020216	825	0	0	0	0	0	0
04	006	2011/9	2	Alojamento/refeições	06 02022599	510	276	276	0	231	231	0
04	006	2011/9	3	Transportes	06 02021001	10	0	0	0	0	0	0
04	006	2011/9	4	Material gráfico	06 020220	10	0	0	0	0	0	0
04	006	2011/9	5	Edição das atas	06 020220	10	0	0	0	0	0	0

## Balancete das Grandes Opções do Plano de 2011

Unid.: euro

Obj.	Prog.	Projeto		Designação	Código Orçamental	Dotação	Cabimentado	Comprometido	Faturado anterior	Faturado do ano	Faturado total	Pago
		Ano/N.º	Ação									
04	006	2011/10		Centenário da Tração Elétrica em Coimbra: Projeto e restauro		20	0	0	0	0	0	0
04	006	2011/10	1	Estudos, pareceres, projetos e consultadoria	06 020214	10	0	0	0	0	0	0
04	006	2011/10	2	Recuperação/Restauro do espólio	06 02020399	10	0	0	0	0	0	0
04	006	2011/11		Comemorações dos 900 anos de Coimbra (1111 - 2011)		36.710	36.153	19.943	0	19.943	19.943	19.943
04	006	2011/11	1	Publicações/Edições	06 020220	5.000	4.651	1.951	0	1.951	1.951	1.951
04	006	2011/11	2	Aquisição de serviços	06 02022502	12.300	12.292	10.492	0	10.492	10.492	10.492
04	006	2011/11	3	Alojamento/refeições	06 02022599	200	180	0	0	0	0	0
04	006	2011/11	4	Publicidade	06 020217	200	180	0	0	0	0	0
04	006	2011/11	5	Honorários	07 02022599	11.500	11.350	0	0	0	0	0
04	006	2011/11	6	Transportes	06 02021001	10	0	0	0	0	0	0
04	006	2011/11	7	Transferências correntes	06 040701	7.500	7.500	7.500	0	7.500	7.500	7.500
04	006	2011/12		Congresso de Toponímia		790	720	0	0	0	0	0
04	006	2011/12	1	Publicações/edições	06 020220	400	360	0	0	0	0	0
04	006	2011/12	2	Aquisição de serviços	06 02022502	180	180	0	0	0	0	0
04	006	2011/12	3	Alojamentos e refeições	06 02022599	180	180	0	0	0	0	0
04	006	2011/12	4	Publicidade	06 020217	10	0	0	0	0	0	0
04	006	2011/12	5	Honorários	06 02022599	10	0	0	0	0	0	0
04	006	2011/12	6	Transportes	06 02021001	10	0	0	0	0	0	0
04	006	2011/13		FIARTE - Feira Internacional de Artes Plásticas		20.000	20.000	20.000	0	20.000	20.000	20.000
04	006	2011/13	1	Transferências correntes	06 040701	20.000	20.000	20.000	0	20.000	20.000	20.000

## 04 007 Programa de “Apoio ao Associativismo Cultural”

No âmbito do programa de “Apoio ao Associativismo Cultural”, foram desenvolvidas as seguintes atividades:

### Apoio às Atividades Culturais, Musicais, Teatrais e Recreativas

- A intensa vida associativa no concelho de Coimbra, traduzida na existência de associações e coletividades culturais que exercem a sua atividade nas diferentes áreas de expressão cultural, seja o teatro, a música instrumental, a música coral, a dança, as artes plásticas e outras expressões culturais, etnografia e folclore, foi, desde sempre, reconhecida pelo Município de Coimbra. Nesse sentido, e na sequência da política cultural encetada pelo Executivo Municipal, foi aprovado, em 14 de Julho de 2003 (ratificado pela Assembleia Municipal de 26 de Setembro), o Regulamento Municipal de Apoio ao Associativismo Cultural, no qual são definidas as regras basilares de apoio a Associações e Coletividades Culturais do Concelho.
- Segundo esse regulamento, a Câmara Municipal de Coimbra deve apoiar os agentes culturais do concelho, tendo como principal objetivo estimular a produção cultural de qualidade e a salvaguarda dos traços essenciais da cultura e patrimónios locais.
- Transferências correntes
  - No âmbito desta ação foram firmados vinte e nove protocolos, entre o Município de Coimbra e as associações que abaixo se mencionam, no valor total de 53.950,00 €:
    - ◆ Associação Cultural de Vilarinho - Grupo Folclórico Danças e Cantares de Vilarinho – 1.000 euros.
    - ◆ Associação Cultural e Recreativa Grupo Tricanas de S. Silvestre – 750 euros.
    - ◆ Associação de Folclore e Etnografia da Região do Mondego (AFERM) – 3.000 euros.
    - ◆ Associação Desportiva e Recreativa de Casal da Misarela - Rancho Folclórico Rosas do Mondego – 500 euros.
    - ◆ Associação Recreativa e Cultural de Cova do Ouro e Serra da Rocha – Rancho Folclórico e Etnográfico – 2.000 euros.
    - ◆ Associação Sócio Cultural e Recreio Desporto dos Pereiros - Grupo de Danças e Cantares das Crianças dos Pereiros – 750 euros.
    - ◆ Casa do Pessoal da Universidade de Coimbra - Grupo Folclórico – 2.000 euros.
    - ◆ Casa do Povo de Ceira - Grupo Folclórico – 3.000 euros
    - ◆ Casa do Povo de Souselas - Grupo Etnográfico – 3.000 euros
    - ◆ Centro de Instrução e Recreio de Torre de Bera - Grupo Folclórico de Torre de Bera – 3.000 euros
    - ◆ Centro Desportivo e Recreativo Popular de Assafarge - Grupo Etnográfico Cantares e Danças de Assafarge – 2.000 euros
    - ◆ GEFAC – Grupo de Etnografia e Folclore da Academia de Coimbra – 2.000 euros
    - ◆ Grupo de Danças e Cantares da Casa do Povo de S. Martinho do Bispo – 2.000 euros
    - ◆ Grupo Etnográfico da Região de Coimbra – 3.000 euros
    - ◆ Rancho Folclórico Camponeses de Montessão – 750 euros
    - ◆ Grupo Folclórico Camponeses do Mondego – 2.500 euros
    - ◆ Grupo Folclórico de Coimbra – 3.000 euros
    - ◆ Grupo Folclórico e Etnográfico As Tecedeiras de Almalaguês – 3.000 euros
    - ◆ Grupo Folclórico e Etnográfico de Arzila – 3.000 euros
    - ◆ Grupo Folclórico e Etnográfico do Brinca – Eiras – 3.000 euros
    - ◆ Grupo Folclórico Mártir S. Sebastião – 750 euros
    - ◆ Rancho Cultural Infantil e Juvenil de S. João do Campo – 500 euros
    - ◆ Rancho Folclórico e Etnográfico As Moleirinhas de Casconha – 2.250 euros
    - ◆ Rancho Típico de Vila Nova – 2.500 euros
    - ◆ Rancho Típico Estrelas do Cabouco – 1.000 euros
    - ◆ Associação de Moradores do Bairro da Rosa – 700 euros
    - ◆ Associação Cultural e Artística de Coimbra – 1.000 euros
    - ◆ Associação Antigos Tunos da Universidade de Coimbra – 1.000 euros

- ◆ Centro Recreativo Cultural do Areiro – 1.000 euros
- Aquisição de serviços de transporte
  - No âmbito do apoio ao movimento associativo do concelho e no respeitante à cedência de transporte para deslocação das diferentes coletividades a outros pontos do país, revelando o tipo de atividade que é desenvolvido por cada uma delas (seja de âmbito musical, coral, etnográfico-folclórico ou recreativo), o Município facultou os seguintes transportes no ano de 2011:

Entidade	Importância
AFERM - Associação de Folclore e Etnografia da Região do Mondego	159,00 €
Coro Municipal Carlos Seixas	842,49 €
Ass. Socio Cultural Recreio dos Pereiros	405,77 €
Conservatório de Música de Coimbra	472,13 €
Coro de Professores de Coimbra	318,00 €
Junta de Freguesia de Torres do Mondego	633,67 €
Grupo Etnográfico Região de Coimbra	788,64 €
Grupo Folclórico Martir S.Sebastião	658,48 €
Grupo Danças e Cantares Casa do Povo S. Martinho	761,93 €
Rancho Típico de Vila Nova	541,03 €
Rancho Típico Estrelas do Cabouco	445,20 €
ADR da Misarela, Vale de Canas	657,20 €
Grupo de Danças e Cantares Viver com Alegria	238,50 €
Grupo Folclórico Camponeses do Mondego	666,11 €
Grupo Etnográfico Casa do Povo de Souselas	550,78 €
Rancho Folclórico "Moleirinhas de Casconha"	791,19 €
Grupo Folclórico Cantares e Danças Assafarge	404,08 €
Grupo Etnográfico "Tecedeiros Almalaguês"	440,96 €
Filarmónica União Taveirense	420,61 €
Coro Municipal Carlos Seixas	420,61 €
Grupo Folclórico "Camponeses de Vila Nova"	639,82 €
Grupo Folclórico Cova Ouro e Serra Rocha	699,18 €
Grupo Folclórico Casa do Povo de Ceira	737,76 €
Grupo Folclórico e Etnográfico de Arzila	491,84 €
Grupo Folclórico Bairro Brinca	466,40 €
Grupo Regional de Danças e Cantares do Mondego	421,88 €
Centro Recreativo e Cultural do Areiro	500,00 €
Associação Antigos Tunos da UC	370,00 €
Centro de Instrução de Torre de Bera	375,00 €
ADVOCAL	525,00 €
Desconcertuna - Tuna Mista Fac.Psicologia	350,00 €
<b>Total</b>	<b>16.193,26 €</b>

- Escola da Noite – Protocolo
  - Atribuição de um subsídio no valor de 60.000 euros à Escola da Noite, de acordo com o n.º 1 do art.º 4.º do protocolo estabelecido entre a Câmara Municipal de Coimbra e este Grupo de Teatro.
  - Atribuição de um subsídio no valor de 2.000,00 € para apoio à residência artística da Companhia Olga Roriz, de 18 a 26 de Outubro, no Teatro da Cerca de S. Bernardo.

- De acordo com a cláusula 3.ª (instalações) deste mesmo protocolo a Câmara Municipal de Coimbra fez uma utilização do Teatro da Cerca de S. Bernardo: Dia 20 de Maio – Grupo de Cordas e Cantares de Coimbra
- Foi, ainda, realizada uma adenda a este protocolo, através da qual foi alterada a da Cláusula 3.ª, no ponto 2, alínea b), nos seguintes termos: "b) utilização exclusiva do edifício anexo, 1.º piso, designado como "casa do Actor Convidado", sendo da responsabilidade d' A Escola da Noite a sua gestão (pessoal, equipamento, limpeza, celebração dos contratos de fornecimento de água, gás e energia elétrica).
- Atribuição de um subsídio no valor de 60.000 euros à companhia "O Teatrão – Teatro para a Infância de Coimbra" de acordo com o n.º 2 do art.º 4.º do protocolo estabelecido entre a Câmara Municipal de Coimbra e este Grupo de Teatro.

#### Casa das Cruzes

- No âmbito do apoio ao Associativismo a Autarquia apoiou, com a cedência da Casa das Cruzes, as seguintes entidades (por forma a contabilizar o apoio prestado com a cedência da Casa das Cruzes, atribuiu-se um valor base de 20,00 euros por pessoa e por noite).

	Data	Associação	N.º de Pessoas	N.º de Noites	Valor Total
Janeiro	3 a 14 e de 17 a 28	CITAC	1	22	440,00€
	7 a 11	Casa da Esquina	1	4	80,00€
	17 a 31		2	13	520,00€
Fevereiro	1 a 28	Casa da Esquina	1	27	540,00€
	8 a 19	CITAC	1	11	220,00€
	9 a 11	Teatrão	1	2	40,00€
	14 a 25	TEUC	1	11	220,00€
	25 a 28		2	3	120,00€
Março	1 a 8	TEUC	1	7	280,00€
	4 a 7	Casa da Esquina	1	3	60,00€
	11 a 24		1	13	260,00€
	25 a 26		1	1	20,00€
	6 a 19	CITAC	1	13	260,00€
	21 a 23		1	10	200,00€
	15 a 28	Teatrão	1	13	260,00€
Abril	1 a 30	CITAC	1	29	580,00€
	20 a 22	Lugar Comum	3	2	120,00€
Maio	1 a 16	Casa da Esquina	2	14	560,00€
	26 a 31		2	5	200,00€
	15 a 31	Marionet	2	16	640,00€
Junho	1 a 3	Casa da Esquina	1	2	40,00€
	5 a 9		1	4	80,00€
	20 a 30		2	10	400,00€
Julho	1 a 15	Casa da Esquina	2	14	560,00€
	6 a 12		1	6	120,00€
	14 a 25	Marionet	1	11	220,00€
	18 a 22	Teatrão	1	4	80,00€
Setembro	5 a 30	Marionet	1	25	500,00€
	5 a 16	Casa da Esquina	2	11	440,00€
Outubro	1 a 31	Marionet	1	30	600,00€
	10 a 21	Casa da Esquina	1	11	220,00€
Novembro	1 a 30	Marionet	1	29	580,00€
	21 a 30	Casa da Esquina	2	9	360,00€
Dezembro	1 a 4	Marionet	1	3	60,00€
	14 a 20	Casa da Esquina	5	6	600,00€

- Total dos apoios:
  - CITAC – 1.700,00 €
  - Casa da Esquina – 5.020,00 € (Alojamento) + 232,00 € (refeições) = 5.252,00 €
  - Teatrão – 380,00 €
  - Marionet Associação Cultural – 2.600,00 €
  - TEUC – 620,00 €
  - Lugar Comum – 120,00 €
- Bens não duradouros – Outros
  - Dado que grande parte do material existente na Casa das Cruzes não se encontrava já nas melhores condições houve necessidade proceder à aquisição do seguinte material:
    - ♦ Aquisição de camas de roupa (10), forras de colchão (5), jogos de banho (5) e toalhas de mesa (2), no valor total de 645,00 €.
    - ♦ Aquisição de 10 tapetes de quarto. No valor total de 270,97 €.

#### **Rede Cultural de Coimbra**

- Apoio atribuído à Junta Freguesia de Ribeira de Frades, no valor de 15.000,00 €.

#### **Centro de Artes Visuais - Encontros de Fotografia de Coimbra**

- Atribuição de um subsídio no valor de 60.000,00 € para apoio da atividades a desenvolver ao longo do ano.
- Atribuição de um subsídio no valor de 25.000,00 € para apoio financeiro, que visou o equilíbrio de contas da instituição face às dificuldades que atravessava.
- Atribuição de um subsídio no valor de 20.000,00 € para apoio à Exposição "Ao Espelho da Sereia".

#### **Apoio à Orquestra Clássica do Centro**

- Atribuir um subsídio no valor de 175.000 € à Orquestra Clássica do Centro.
- A colaboração entre a Câmara Municipal de Coimbra –C.M.C. - e a Orquestra Clássica do Centro – O.C.C. – tem sido, desde 2001, um vetor determinante na divulgação da Cultura Musical no Município e dinamização dos vários agentes culturais e associativos. A fim de regularizar e obter os meios legais sustentáveis à manutenção deste projeto, foi aprovado pelo Executivo o Protocolo de Colaboração, abalizado em 2 de Junho de 2011. Desta forma a CMC dá prossecução à política autárquica de apoio às atividades de interesse municipal, de natureza social, cultural, desportiva, recreativa ou outra, prevista na alínea b) do número 4 do artigo 64º da Lei nº169/99 de 18 de Setembro alterada pela Lei 5-A/2002 de 11 de Janeiro.
- Dando execução ao mesmo, foram realizadas as seguintes atividades:
  - Assegurar o apoio logístico e segurança com funcionários da CMC para o Pavilhão Centro de Portugal
  - Criação e aquisição do muppi, todo o tipo de divulgação (desde newsletter, flyers, divulgação por net, cartazes A4 e A3 em vários pontos estratégicos e material de apoio para iniciativas diversas do Programa geral da OCC nomeadamente para os Concertos extra-protocolo.
  - Folhas de Sala e apoio Protocolar dos Concertos a pedido da Câmara (10 Concertos Prestígio) pela divulgação, segurança e presenças de técnicos de forma a coordenar os eventos propriamente ditos.
  - Assegurar a logística dos grandes concertos a exibir fora do espaço do Pavilhão: acordos com as instituições anfitriãs, montagem de estrados, transporte de instrumentos, montagem de equipamentos de apoio, requisição e transporte de cadeiras, melhoramento de acessos, considerando as pessoas com mobilidade reduzida.



Da mesma forma e respeitando o Protocolo de cedência do Pavilhão Centro de Portugal, rubricado em 10/6/2008 por 5 anos, segundo o qual a OCC inclui na programação 8 eventos de exclusiva responsabilidade da CMC, neste ano de 2011 este item foi concretizado duas (2) vezes.

Data	Homenagem / Efeméride	Divulgação e Outros apoios CMC	Outros apoios CMC	Assistência
28-Jan (Sexta-f)	Concertos da OCC em Coimbra   2011: ANO NOVO			c. 350
07-Mar (2ª-feira)	Concertos da OCC em Coimbra   2011: CARNAVAL	Transportes (material da orquestra e estrados). 400 Convites e e-mail; 29 Cartazes por instituições; 800 A5.	1/3 – declarou que não tem Folhas de Sala 1/3 - OCC Solicitou estrados	c. 350
14 – Abril (5ª-feria)	Concertos da OCC em Coimbra   2011: PÁSCOA	Transportes (material da orquestra e estrados). c. 500 Convites e e-mail; 45 Cartazes por instituições; 1600 A5	2/2 – Carta a P. João Evangelista solicitando autorização de utilização do espaço(SGD:4206) 1/3 – Fax: Bombeiros(7871) e Pol. Municipal (7872) 29/3 – Mandou cartaz; OCC pede: transportes, flores e divulgação de outro concerto a pagar, é concedido 4/4 – OCC: só permite c.350/400lugares na Ig Sé Nova sendo que 200 já tem reservados para “família do Coro” 13/4 – por várias reclamações relativas à negação de bilhetes, foi decretado que não havia limites nem reservas	745 pess. OCC: “lugares limitados”
28-Mai (Sábado)	Concertos da OCC em Coimbra   2011: 30º aniversário do Coro de Professores de Coimbra	630 Convites e e-mail; 45 Cartazes por instituições; 400 A6; elaboração das Folhas de Sala, 6 ramos flores	9/3 – Fax: Bombeiros (9137) e Pol. Municipal (7872) 19 – envio do cartaz, e nada mais... 24 – o próprio coro mandou convites, desconhecia protocolo... 27, 14H00 – Recebi vários CV e não Folha de Sala	c. 350
4 – Junho (Sábado)	Concertos da OCC em Coimbra   2011: Homenagem a Monsenhor Nunes Pereira	Transportes (material da orquestra e estrados). 600 Convites (conj. de Junho) e e-mail; 51 Cartazes por instituições( sendo 6 para Dolce Vita e 20p/Ig.S.José); 1600 A6; 350Folhas de Sala, ofertas p/ 4 artistas	1/3 – tive conhecimento informal pela Drª Joana Loureiro 15/3 – a OCC acertou por telefone com VP integrar este no Mupi 17/5 – Fax: Bombeiros(18233, negado) e Pol. Municipal (18237) 31/5 – OCC enviou cartaz 3/6 – só de tarde entregou folha de sala Solicitou: 4 ramos e transportes	c. 300

Data	Homenagem / Efeméride	Divulgação e Outros apoios CMC	Outros apoios CMC	Assistência
16 – Junho (5ª-feira)	Concertos da OCC em Coimbra   2011: JOVENS MÚSICOS	600 Convites (conj. de Junho) e e-mail; 32 Cartazes por instituições; 1600 A6; ramos p/5 artistas	3/2 – pedido Conservatório, sgd: 4399 17/5 – Fax: Bombeiros(18233) e Pol. Municipal (18237) 7/6 – envio do Cartaz 14/6 – dispensa transporte e pede 5 ramos de flores 15 – dispensa folha de sala pois os alunos tratam 16/6 – os alunos afirma que a OCC “ordenou” que tratassem da folha de Sala A OCC - apresentou-se em pequeno número) tinha apenas 14 violinos e um total de c.30 músicos e participação de professores do conservatório (cravo)	C .300
4 – Julho (2ª-feira)	Concertos da OCC em Coimbra   2011: CIDADE DE COIMBRA	Transportes (material da orquestra e estrados). 700 Convites (conj. de Julho) e e-mail; 33 Cartazes por instituições, mais 3 em A0 p/Dolce Vita; 3.000 A6; 600 Folhas de Sala, ramos de flores p/ 4 artistas	3/2 – pedido da utilização do TAGV, ao abrigo do Protocolo, sgd: 4289 20/6 – solicitei o material e os pedidos 21/6 Bombeiros Sapadores (SGD:23171 – não é possível: horas extra) 22/6 – acordo com dolce vita p/distribuição de a0 28/6 – telefonema em que pede 200+200 lugares do Teatro (toda a plateia)para “pagar” pelos Jovens que atuam gratuitamente =38% 1/7 – recebi folha de sala para montar na 6ª-f as 15h00	420
31-Jul (Domingo)	Concertos da OCC em Coimbra   2011: Bridges Coimbra 2011	Transportes (material da orquestra e estrados). 700 Convites (conj. de Julho) e e-mail, 600 folhas de Sala, 1600 A6, 24 Cartazes por instituições, ofertas p/ 4 artistas	3/2 – pedido da utilização do TAGV, ao abrigo do Protocolo, sgd: 4289 20/6 – solicitei o material e os pedidos 21/6 Bombeiros Sapadores (SGD:23171– não é possível: horas extra)) 26/7 – recebi cartaz e pedidos da OCC 27/7-pdeido para pagamento da afinação de piano - negada	570
3 – Setembro (Sábado)	Concertos da OCC em Coimbra   2011: Homenagem ao maestro manuel ivo cruz	700 Convites (conj. de Setembro) e e-mail, 100 folhas de Sala, 1600 A6, 36 Cartazes por instituições, ofertas p/ 4 artistas	19/7 – Fax Bombeiros (SGD:26539)	c. 400

Data	Homenagem / Efeméride	Divulgação e Outros apoios CMC	Outros apoios CMC	Assistência
18- Novembro (6ª-feira)	Concertos da OCC em Coimbra   2011: Árias e Coros de Ópera	Transportes (material da orquestra e estrados). 520 Convites e c. 500e-mail, 1600 A6, 20 Cartazes por instituições	3/2 – pedido da utilização do TAGV, ao abrigo do Protocolo, sgd: 4289	cancelado (14/11)
15-Dez (5ª-feira)	Concertos da OCC em Coimbra   2011: CONCERTO DE NATAL / Homenagem à Associação Salvador	Transportes (material da orquestra e estrados). 700 Convites (conj. de Dezembro) e e-mail, 600 folhas de Sala, 1600 A6, 21 Cartazes por instituições, ofertas p/ 8 artistas	2/2 – Carta a P. João Evangelista solicitando autorização de utilização do espaço(SGD:4206) 12/10 – contacto c/Ass. Salvador 15/11 – Fax Bombeiros (SGD:40999) e Policia Municipal (SGD:41002, negou) 5/012 - solicitado apoio à DMOB e DOIE (sgd:43473/686) 7/12- OCC solicitou transporte do Cravo de e para Miranda do Corvo 14/12- dispensou ofertas, a OCC não respeita a colocação dos logotipos....	c. 450

Descrição da estatística e do indicador de realização	2011			2010			Variação 11/10		
	Unid.	Média espectadores	Média custos	Unid.	Média espectadores	Média custos	Numérica / %	Média espectadores	Média custos
Concertos da Orquestra Clássica do Centro em Coimbra   2011	9	437	19.444,00 €	10	799	19.000,00 €			
Concertos da Orquestra Clássica do Centro em Coimbra   2011 - evento extra protocolo	1	300					(=)	-46,9%	+2%
<b>Totais / médias</b>	<b>10</b>	<b>424</b>	<b>19.444,00 €</b>	<b>10</b>	<b>799</b>	<b>19.000,00 €</b>			

**Comentário às variações:**

Segundo o Protocolo de colaboração (cedência do Pavilhão) de 10/6/2008 (5 anos), a OCC deve - Cláusula 2ª - apresentar o programa no mês de Novembro anterior a ano em curso, o que nunca se verificou. A notável quebra pode ser consequência da escolha das personalidades a homenagear, dos lugares e seus acessos e a não realização de Concertos Pedagógicos no Pavilhão Multiusos (em 2010 assistiram c. 2500 pessoas).

**Associação Cultural Arte à Parte (Música e Teatro)**

- A Associação Cultural de Música e Teatro Arte à Parte levou a efeito o Mercado do Quebra Costas, iniciativa que conta com a participação de todos os comerciantes que utilizam o espaço exterior para expor os seus produtos.
- Esta iniciativa realizou-se todos os meses, no segundo sábado de cada mês, tendo a Autarquia prestado o seguinte apoio:
  - Cedência de espaço público, com isenção de pagamento de taxas.
  - Reforço/disponibilização de vários pontos de energia no local do Mercado.
  - Cedência, montagem e desmontagem de um palco para os dias do Mercado.

- Reforço na limpeza do espaço.
- Divulgação da iniciativa pela Mailing lista da C.M.C.

**Banda Filarmónica União Taveirense**

- Com a assinatura deste protocolo o Município de Coimbra concede à Banda Filarmónica União Taveirense um apoio financeiro, no montante de 10.000 euros.

**Associação Recreativa e Musical de Ceira**

- Com a assinatura deste protocolo o Município de Coimbra concede à Associação Recreativa e Musical de Ceira um apoio financeiro, no montante de 7.500 euros.

**Filarmónica Adriano Soares do Centro Cultural de Rios de Vilela**

- Com a assinatura deste protocolo o Município de Coimbra concede à Banda Filarmónica Adriano Soares um apoio financeiro, no montante de 3.000 euros.

**Orquestra de Sopros de Coimbra**

- No âmbito deste protocolo, a Câmara Municipal de Coimbra assegura a atribuição de uma comparticipação para financiamento da atividades de criação e produção musical da OSC, no total de 12.500 euros.

**Marionet – Associação Cultural**

- Realização de protocolo de colaboração que prevê a atribuição de uma comparticipação anual por parte da Autarquia no valor de 12.300 euros.

**Bonifartes – Cooperativas de Produções Teatrais e Culturais**

- Com a assinatura deste protocolo o Município de Coimbra concede à Bonifartes um apoio financeiro, no montante de 8.000 euros.

**CAPC – Circulo de Artes Plásticas de Coimbra**

- Atribuição de um subsídio no valor de 15.000,00 € para apoio da atividades a desenvolver ao longo do ano.

**Outras atividades:**

- Apoio à Comissão de Festas de São Pedro do Planalto, para as festas realizadas de 1 a 4 de Julho.
  - Cedência de 50 cadeiras
  - Atuação do Rancho Infantil de Marco dos Pereiros, ao abrigo do apoio ao Associativismo Cultural, no dia 3 de Julho
  - Atuação do Grupo de Fado "Guitarras de Coimbra" da Associação Coimbra Menina e Moça, ao abrigo do apoio ao Associativismo Cultural, no dia 4 de Julho.
  - Divulgação da iniciativa.
- Apoio ao Festival Internacional de Arte de Performance-Line UpAction (projeto interdisciplinar que articula as áreas da dança, música e artes visuais), realizado a 6 e 7 de Outubro.
  - Oferta de 25 refeições, num valor total de 125,00€, na Cantina da Sereia ao abrigo do protocolo entre a Autarquia e os serviços Sociais da Universidade de Coimbra.
- Apoio à Plataforma ODM na Cidade na realização da Feira Solidária, no dia 8 de Outubro, na Praça do Comércio.
  - Cedência de espaço público.
  - Cedência de 45 barraquinhas e 66 cadeiras e respetivo transporte.

- Montagem e desmontagem das estruturas.
  - Divulgação da iniciativa.
- Apoio na inauguração da Exposição “São Rosas...”, patente no Mosteiro de Santa Clara a Velha, com a apresentação/atução gratuita do Grupo Coral “AD Libitum” que decorreu no dia 24 de Setembro.

## Balancete das Grandes Opções do Plano de 2011

Unid.: euro

Obj.	Prog.	Projeto		Designação	Código Orçamental	Dotação	Cabimentado	Comprometido	Faturado anterior	Faturado do ano	Faturado total	Pago
		Ano/N.º	Ação									
<b>04</b>	<b>007</b>			<b>Apoio ao Associativismo Cultural</b>		<b>940.860</b>	<b>899.881</b>	<b>849.576</b>	<b>260.669</b>	<b>490.808</b>	<b>751.477</b>	<b>684.898</b>
04	007	2002/69		Apoio às activ. cult., music., teatrais e recreativas		411.836	379.314	354.394	119.769	159.092	278.861	250.582
04	007	2002/69	1	Transferências correntes	06 040701	224.835	193.650	193.650	111.100	28.000	139.100	114.100
04	007	2002/69	2	Aquisição de serviços de transportes	06 02021001	45.001	43.664	38.744	8.669	9.092	17.761	16.482
04	007	2002/69	3	Escola da Noite - Protocolo	06 040701	62.000	62.000	62.000	0	62.000	62.000	60.000
04	007	2002/69	4	Apoio ao Teatrão - Protocolo	06 040701	80.000	80.000	60.000	0	60.000	60.000	60.000
04	007	2002/70		Casa Municipal da Vida Associativa		10	0	0	0	0	0	0
04	007	2002/70	1	Renovação de equipamento e mobiliário	06 07011002	10	0	0	0	0	0	0
04	007	2002/71		Apoio à criação de novas associações		200	198	0	0	0	0	0
04	007	2002/71	1	Transferências correntes - instituições	06 040701	200	198	0	0	0	0	0
04	007	2002/72		Casa das Cruzes		1.540	1.522	982	0	916	916	916
04	007	2002/72	1	Aquisição e renovação de equipamento	06 07011002	540	540	0	0	0	0	0
04	007	2002/72	2	Bens não duradouros - Outros	06 020121	1.000	982	982	0	916	916	916
04	007	2003/120		Rede Cultural de Coimbra		43.700	43.678	40.900	35.900	3.000	38.900	35.900
04	007	2003/120	1	Apoio p/ obras e equipamentos e sedes	06 080701	43.700	43.678	40.900	35.900	3.000	38.900	35.900
04	007	2003/121		Apoio a Edições pelas Associações		3.500	810	0	0	0	0	0
04	007	2003/121	1	Apoio p/ tranf. correntes/instituições Centro de Artes Visuais - Encontros de Fotografia de Coimbra	06 040701	3.500	810	0	0	0	0	0
04	007	2003/214		Casa das Cruzes		114.934	114.900	105.000	0	105.000	105.000	105.000
04	007	2003/214	1	Apoios (protocolo)	06 040701	85.000	85.000	85.000	0	85.000	85.000	85.000
04	007	2003/214	2	Encontros de Fotografia/Exposições	06 040701	29.934	29.900	20.000	0	20.000	20.000	20.000
04	007	2004/81		Apoio à Orquestra de Clássica do Centro		175.000	175.000	175.000	0	175.000	175.000	175.000
04	007	2004/81	1	Protocolo	06 040701	175.000	175.000	175.000	0	175.000	175.000	175.000
04	007	2009/14		Loucomotiva - Grupo Teatro de Taveiro		50.010	50.000	50.000	50.000	0	50.000	50.000
04	007	2009/14	1	Protocolo	06 080701	50.000	50.000	50.000	50.000	0	50.000	50.000
04	007	2009/14	2	Transferências correntes	06 040701	10	0	0	0	0	0	0
04	007	2009/16		Associação Cultural Arte à Parte (Música e Teatro)		15.450	10.000	10.000	10.000	0	10.000	10.000
04	007	2009/16	1	Protocolo	06 080701	10.000	10.000	10.000	10.000	0	10.000	10.000
04	007	2009/16	2	Transferências correntes	06 040701	5.450	0	0	0	0	0	0
04	007	2009/17		Banda Filarmónica União Taveirense		25.000	25.000	25.000	15.000	0	15.000	15.000
04	007	2009/17	1	Protocolo	06 040701	25.000	25.000	25.000	15.000	0	15.000	15.000
04	007	2009/18		Associação Recreativa e Musical de Ceira		22.630	22.500	22.500	15.000	0	15.000	15.000
04	007	2009/18	1	Protocolo	06 040701	22.630	22.500	22.500	15.000	0	15.000	15.000
04	007	2009/19		Filarmónica Adriano Soares do Centro Cultural de Rios de Vilela		18.000	18.000	18.000	15.000	0	15.000	15.000
04	007	2009/19	1	Protocolo	06 040701	18.000	18.000	18.000	15.000	0	15.000	15.000
04	007	2010/10		Casa do Ator Convidado		400	360	0	0	0	0	0
04	007	2010/10	1	Aquisição de equipamento	07 07011002	400	360	0	0	0	0	0
04	007	2011/14		Orquestra de Sopros de Coimbra		13.400	13.400	12.500	0	12.500	12.500	12.500
04	007	2011/14	1	Transferências correntes	06 040701	13.400	13.400	12.500	0	12.500	12.500	12.500
04	007	2011/15		Marionet - Associação Cultural		15.000	15.000	12.300	0	12.300	12.300	0
04	007	2011/15	1	Transferências correntes	06 040701	15.000	15.000	12.300	0	12.300	12.300	0
04	007	2011/16		Bonifrates - Cooperativas de Produções Teatrais e Culturais		9.850	9.800	8.000	0	8.000	8.000	0
04	007	2011/16	1	Transferências correntes	06 040701	9.850	9.800	8.000	0	8.000	8.000	0
04	007	2011/17		CAPC - Circulo de Artes Plásticas de Coimbra		20.400	20.400	15.000	0	15.000	15.000	0
04	007	2011/17	1	Transferências correntes	06 040701	20.400	20.400	15.000	0	15.000	15.000	0

**OBJETIVO 05 Educação, Desporto e Tempos Livres****05 001 Programa de “Igualdade de Oportunidades para a Educação”**

No âmbito do programa de “Igualdade de Oportunidades para a Educação”, foram desenvolvidas as seguintes atividades:

- No âmbito deste Programa, que genericamente inclui os projetos necessários ao adequado funcionamento dos estabelecimentos de ensino de responsabilidade municipal e os projetos no domínio da Ação Social Escolar – transportes escolares, refeições escolares e atividades de apoio à família na educação pré-escolar – cabe sobretudo assinalar a realização de concurso público internacional para fornecimento de refeições e o desenvolvimento de um sistema de informação para a gestão educativa dotado de interfaces com a comunidade educativa, além da manutenção do Programa de Emergência e Responsabilidade Social que visa minimizar os efeitos da crise económica sobre os cidadãos mais vulneráveis, e traduzido no significativo alargamento, quer da população escolar a abranger, quer dos montantes canalizados, a título de auxílios económicos diretos e indiretos, para os alunos mais carenciados. As medidas adotadas operacionalizaram-se através da utilização do referencial dos escalões do abono de família e da equiparação, para efeito de atribuição de apoios, do 2º escalão do abono de família ao 1º escalão, vindo complementar a gratuidade anteriormente instituída do prolongamento de horário nos jardins de infância. Ainda neste domínio, e apesar das dotações financeiras previstas em Plano, o ME não se disponibilizou para concretizar a transferência de competências da Ação Social Escolar e das refeições do 2º e 3º ciclo do ensino básico, pelo que estes projetos continuaram circunscritos à educação pré-escolar e 1º ciclo do ensino básico.

**Apoio ao Funcionamento das Escolas**

- Aprovada:
  - A ligação à internet dos 19 jardins-de-infância, que ainda não têm este serviço, seja assegurada pelas operadoras de telecomunicações que servem as áreas onde aquelas estão localizadas.
  - A transferência, até ao montante de 23.017,23€, aos Agrupamentos de Escolas, a título de comparticipação financeira às despesas com telecomunicações, no ano letivo 2011/2012, nos montantes discriminados no quadro seguinte;
  - A transferência de 85.586,00€ aos Agrupamentos de Escolas, a título de comparticipação financeira às despesas com materiais didáticos e de apoio ao funcionamento das escolas e jardins-de-infância de responsabilidade municipal, no ano letivo 2011/2012, nos montantes discriminados no quadro seguinte.

Agrupamento de Escolas	Telecomunicações	Material didático e de apoio ao funcionamento
Alice Gouveia	1.348,20 €	10.352,00 €
Ceira	1.348,20 €	4.272,00 €
Eugénio de Castro	716,80 €	8.976,00 €
Inês de Castro	2.158,80 €	10.160,00 €
Martim de Freitas	2.069,03 €	12.482,00 €
Pedrulha	6.561,80 €	17.248,00 €
S. Silvestre	3.327,80 €	7.584,00 €
Silva Gaio	2.875,60 €	8.928,00 €
Taveiro	2.611,00 €	5.584,00 €
<b>Total</b>	<b>23.017,23 €</b>	<b>85.586,00 €</b>

**Ação Social Escolar**

- Auxílios económicos
  - Aprovada a Relação Nominal dos Alunos do 1º CEB Beneficiários dos Subsídios de Ação Social Escolar, no ano letivo 2010/2011, que atualiza a Relação Nominal em vigor no corrente ano letivo, aprovada por deliberação de Câmara de 25/10/2010.
  - Atribuídos, a título de auxílios económicos para o ano letivo 2010/2011, subsídios de ação social escolar aos 349 alunos constantes na Relação Nominal e nos montantes aí discriminados, no valor total de 25.109,70 €, sendo tais subsídios processados aos 9 Agrupamentos de Escolas.
  - Aprovada a “Relação nominal dos alunos do 1º CEB beneficiários de auxílios económicos” – subsídios para refeição, para manuais escolares (curriculares e de Inglês), para material escolar e para atividades de complemento curricular - no ano letivo 2011/12.

- Equiparar, para efeitos de atribuição de auxílios económicos, os alunos posicionados no escalão B (2º escalão do abono de família) aos alunos posicionados no escalão A (1º escalão do abono de família)
- Aprovados os valores dos seguintes subsídios por aluno para 2011/2012:

<b>Manuais escolares</b>	<b>1º e 2º anos</b>	26,60€
	<b>3º e 4º anos</b>	32,80€
<b>Manual de inglês</b>		10,00€
<b>Material escolar</b>		13,00€
<b>Atividades de complemento curricular</b>		20,00€

- Atribuídos por aplicação dos critérios e montantes atrás expostos, 1209 subsídios – dos quais 573 no valor de 69,60 € (alunos do 1º e 2º anos) e 636 no valor de 75,80 € (alunos do 3º e 4º anos) – aos alunos constantes na referida Relação Nominal, no montante global de 88.089,60 €, conforme agregação por escola apresentada no quadro anexo e cujo processamento deverá ser efetuado aos 9 Agrupamentos de Escolas a seguir discriminados:

<b>Agrupamento de Escolas</b>	<b>Total de Subsídios Ação Social Escolar</b>
Alice Gouveia	11.667,80 €
Ceira	4.595,60 €
Eugénio de Castro	5.443,20 €
Inês de Castro	9.806,60 €
Martim de Freitas	11.534,80 €
Pedrulha	21.063,00 €
S. Silvestre	5.627,20 €
Silva Gaio	11.548,60 €
Taveiro	6.802,80 €

– Materiais escolares de desgaste no 1º CEB

- Esta ação passou a ser executada através do reforço dos subsídios da Ação Social Escolar (13,00€ por aluno carenciado).

### Planos de Transportes Subvencionados

– Serviços de Transportes

- Plano de Transportes Escolares 2010/2011 em execução, abrangendo 1678 alunos e traduziu uma despesa de 565.531,33 €.
- Ano letivo de 2011/2012:
  - ♦ Aprovado Plano Municipal de Transportes Escolares Subvencionados para 2011/2012.
  - ♦ Deferida subvenção de transporte escolar, para o ano letivo 2011/2012, a 1380 alunos (1066 subvencionados a 100% e 314 subvencionados a 50%) no valor global de 545.000,00 €, bem como indeferir a referida subvenção a 159 alunos.
- No final de 2011:
  - ♦ Plano de Transportes Escolares 2011/2012 em execução, abrangendo 1615 alunos.

– Aquisição de cartões

- Aprova a realização da despesa com Passe de Transporte Escolar / Aquisição de Cartões no ano letivo 2011/2012, no montante de 7.000,00 €.

### Alimentação Escolar

– Serviços de refeições 1º CEB

- Em execução o serviço de refeições para o ano letivo 2010/2011, abrangendo um universo de 4233 alunos, distribuídos por 72 escolas do 1º Ciclo do Ensino Básico da rede pública.
- Aprovado:
  - ♦ A abertura de concurso público com publicação internacional para fornecimento do serviço de refeições escolares a cerca de 3260 alunos do 1º ciclo do ensino básico – lote 1 – e a cerca de 1050 crianças da educação pré-escolar – lote 2 – no ano letivo 2011/2012, ao abrigo do disposto no art. 20.º, n.º 1, alínea b), do Código dos Contratos Públicos, no montante total de 1.905.900,00 €.

- ♦ A realização de consultas ao abrigo do art. 5.º, n.º 1, do CCP, às entidades proprietárias ou gestoras dos refeitórios que servem as Escolas EB1 sem refeitório a seguir desagregadas (entidades aquelas que incluem 2 Escolas EB2,3 e 1 Escola Secundária, com as quais se revele mais ajustado a celebração de acordos de colaboração e parceria), no montante estimado de 333.000,00 €.
- ♦ Protocolo com a Direção Regional de Educação do Centro a prestação do serviço de refeições nas EB 2,3 aos alunos do 1º ciclo do ensino básico cuja responsabilidade financeira cabe à Câmara Municipal de Coimbra, ou, caso tal se revele inviável, que seja autorizada a celebração de ajustes diretos com as entidades a quem a DREC venha a concessionar o serviço de refeições nas EB 2,3 para prestação do serviço aos alunos do 1º ciclo do ensino básico (sendo a cozinha e refeitório da Escola EB2,3 Silva Gaio de gestão direta, será mais ajustado a celebração de acordo de colaboração e parceria) que frequentem essas escolas, no montante estimado de 63.450,00 €.

– Participação das Juntas de Freguesia

- Autorizada a aquisição de serviços de apoio social complementar às refeições escolares para o ano letivo 2010/2011 das Escolas do 1.º CEB, às Juntas de Freguesia de Antuzede, Brasfemes, São Paulo de Frades, Santo António dos Olivais e Santa Cruz, pelo montante de 13.275,00 €.

#### Atividades de Apoio à Família (Ed. Pré - Escolar)

– Serviço de refeições

- Em execução o fornecimento de refeições aos 34 jardins de infância da rede pública do Município, abrangendo um total de 1019 crianças, no ano letivo 2010/2011, no serviço de alimentação.
- Aprovado:
  - ♦ A abertura de concurso público com publicação internacional para fornecimento do serviço de refeições escolares a cerca de 3260 alunos do 1º ciclo do ensino básico – lote 1 – e a cerca de 1050 crianças da educação pré-escolar –lote 2 – no ano letivo 2011/2012, ao abrigo do disposto no art. 20.º, n.º 1, alínea b), do Código dos Contratos Públicos, no montante total de 1.905.900,00€.
- No ano letivo 2010/2011:
  - ♦ Em execução o fornecimento de refeições aos 34 estabelecimentos de educação da rede pública do Município, abrangendo um total de 1091 crianças, no ano letivo 2011/2012, no serviço de alimentação.

– Material de Apoio

- Aquisição de unidades de louça para os estabelecimentos de educação pré-escolar da rede Pública do Município de Coimbra, no valor de 2 094,07 €.

#### Balancete das Grandes Opções do Plano de 2011

Unid.: euro

Obj.	Prog.	Projeto		Designação	Código Orçamental	Dotação	Cabimentado	Comprometido	Faturado anterior	Faturado do ano	Faturado total	Pago
		Ano/N.º	Ação									
05	001			<b>Igualdade de Oportunidades para a Educação</b>		<b>3.424.163</b>	<b>3.347.566</b>	<b>3.069.263</b>	<b>164.178</b>	<b>2.526.320</b>	<b>2.690.498</b>	<b>2.263.770</b>
05	001	2002/1		Apoio ao funcionamento das escolas		132.000	129.663	108.603	0	108.603	108.603	0
05	001	2002/1	1	Telecomunicações	0401 040301	29.000	27.517	23.017	0	23.017	23.017	0
05	001	2002/1	2	Material didático e apoio ao funcionamento	0401 040301	103.000	102.146	85.586	0	85.586	85.586	0
05	001	2002/2		Ação Social Escolar		134.332	132.555	113.862	0	113.199	113.199	25.109
05	001	2002/2	1	Auxílios económicos 1º CEB	0401 040301	134.000	132.463	113.862	0	113.199	113.199	25.109
05	001	2002/2	2	Materiais escolares de desgaste 1º CEB	0401 020121	332	92	0	0	0	0	0
05	001	2002/3		Plano de Transportes Subvencionados		694.050	688.962	629.762	35.248	480.963	516.211	492.904
05	001	2002/3	1	Serviços de transportes	0401 02021001	681.545	681.542	622.342	35.248	478.636	513.884	490.576
05	001	2002/3	2	Aquisição de cartões	0401 020121	12.505	7.420	7.420	0	2.327	2.327	2.327
05	001	2002/4		Alimentação Escolar		1.839.564	1.782.402	1.608.011	82.029	1.357.705	1.439.734	1.293.600
05	001	2002/4	3	Serviço de refeições 1º CEB	0401 02022503	1.786.364	1.775.294	1.601.077	82.523	1.353.003	1.435.526	1.289.392
05	001	2002/4	4	Participação das Juntas de Freguesia	0401 02022503	22.000	7.108	6.934	-494	4.702	4.208	4.208
05	001	2002/4	6	Regime de Fruta Escolar 1º CEB	0401 02022503	31.200	0	0	0	0	0	0
05	001	2002/5		Atividades de apoio à Família (ed.pré-escolar)		624.217	613.984	609.025	46.901	465.849	512.751	452.157
05	001	2002/5	1	Transportes	0401 02021001	10	0	0	0	0	0	0
05	001	2002/5	2	Serviço de refeições	0401 02022503	609.462	606.136	606.136	46.107	463.755	509.862	450.003
05	001	2002/5	3	Material de apoio	0401 020121	3.145	3.132	2.889	794	2.094	2.889	2.154
05	001	2002/5	4	Oficinas de Educação pela Arte	0401 02022599	11.600	4.716	0	0	0	0	0



**05 002 Programa de “Educação Pré-Escolar”**

No âmbito do programa de “Educação Pré-Escolar”, foram desenvolvidas as seguintes atividades:

- Este Programa apresenta um conjunto de projetos residuais, face à taxa de cobertura da educação pré-escolar no município e à integração dos jardins de infância nas intervenções levadas a cabo nos centros educativos.
- O ano de 2011 ficou marcado essencialmente pelos seguintes acontecimentos:
  - A conclusão da Construção do Centro Escolar da Sólum-Sul e a Requalificação e Ampliação dos Centros Escolares da Quinta das Flores, Montes Claros, Tovim e Coselhas.

**Outras ações de requalificação da rede de Jardins de Infância**

- Beneficiação de jardins-de-infância/requalificação de parques infantis
  - Auto de Receção Definitiva de 14/09/2011;
  - Aprovação da Receção Definitiva da empreitada, do cancelamento da garantia bancária e a restituição dos valores retidos para reforço da garantia em 24/10/2011;
  - No final de 2011:Empreitada recebida definitivamente.
- Mobiliário e equipamento escolar
  - Aquisição de máquina de lavar louça para o Jardim de Infância de Brasfemes, no valor de 464,01 €.

**Outras ações:**

- Reparação de máquina de lavar louça do Jardim de Infância de Brasfemes, no valor de 71,01 € (IVA incluído).
- Reparação de máquina de lavar louça do Jardim de Infância de Montes Claros, no valor de 1 057,80 € (IVA incluído).

**Balancete das Grandes Opções do Plano de 2011**

Unid.: euro

Obj.	Prog.	Projeto		Designação	Código Orçamental	Dotação	Cabimentado	Comprometido	Faturado anterior	Faturado do ano	Faturado total	Pago
		Ano/N.º	Ação									
05	002	2004/173		<b>Educação Pré-Escolar</b>		<b>30.479</b>	<b>15.312</b>	<b>3.559</b>	<b>2.669</b>	<b>0</b>	<b>2.669</b>	<b>2.669</b>
05	002	2004/173		Outras ações de requalificação da rede de Jardins de Infância		30.364	15.293	3.559	2.669	0	2.669	2.669
05	002	2004/173	1	Beneficiação de jardins de Infância/Requalificação de Parques Infantis	0303 07010305	2.588	360	0	0	0	0	0
05	002	2004/173	2	Mobiliário e equipamento escolar	0401 07011002	10.093	4.860	2.512	1.622	0	1.622	1.622
05	002	2004/173	3	Material didático	0401 020120	10	0	0	0	0	0	0
05	002	2004/173	4	Aquecimento e melhoramento energético	0303 07010305	10	0	0	0	0	0	0
05	002	2004/173	5	Segurança alimentar nos refeitórios	0401 07011002	10	0	0	0	0	0	0
05	002	2004/173	7	Aquisição de vestuário	0401 020107	3.095	737	0	0	0	0	0
05	002	2004/173	8	Obras de benef. e conservação - aquisição bens	0303 020121	8.510	8.288	0	0	0	0	0
05	002	2004/173	9	Obras de beneficiação e conservação - Aq. serviços	0303 02020301	6.048	1.047	1.047	1.047	0	1.047	1.047
05	002	2005/85		Transferências para as Juntas de Freguesia		10	0	0	0	0	0	0
05	002	2005/85	1	Beneficiação e conservação	0102 0805010299	10	0	0	0	0	0	0
05	002	2005/203		Jardim de Infância de Eiras		105	19	0	0	0	0	0
05	002	2005/203	1	Beneficiação e conservação	0303 07010305	105	19	0	0	0	0	0

**05 003 Programa de “Ensino Básico e Secundário”**

No âmbito do programa de “Ensino Básico e Secundário”, foram desenvolvidas as seguintes atividades:

- As ações desenvolvidas neste Programa têm sido definidas pelo processo de erradicação do regime de desdobramento do 1º ciclo do ensino básico, assumindo particular relevância neste ano a conclusão dos processos de construção, requalificação e apetrechamento dos centros educativos previstos em Carta Educativa - Sólum-Sul, Montes Claros, Quinta das Flores e Tovim, num total de 38 salas. Complementarmente, manteve-se o acolhimento em Escolas EB 2, 3 de turmas do 1º CEB quando a proximidade e a capacidade daquelas escolas assim o permitiram, bem como o aumento temporário da capacidade de acolhimento de escolas do 1º CEB através de monoblocos pré-fabricados adquiridos pelo Município, tendo a totalidade das 69 escolas de responsabilidade municipal iniciado o ano letivo 2011/2012 em regime normal.

**Projetos**

- Passeio na Escola do Tovim;
- Escola de Sta. Cruz - Estudo de soluções alternativas;
- Escola de Sta. Cruz - Elaboração do projeto de execução;
- Estudo para Instalação do Centro Educativo do Chiado na Galeria Almedina;
- Centro Escolar do Loreto - Desenvolvimento do projeto de execução;
- Escola de Sta. Cruz - Revisão do anteprojecto e desenvolvimento do projeto de execução;

**Empreitadas Consignadas e em Curso**

- Centro Escolar de Montes Claros - Instalações Provisórias - Trabalhos Complementares;
- Centro Escolar de Quinta das Flores - Instalações Provisórias - Trabalhos Complementares;
- Remodelação e Ampliação da Escola do 1º CEB do Tovim - Trabalhos Complementares;
- EB1 de Montes Claros - Trabalhos Complementares;
- EB1 da Quinta das Flores - Trabalhos Complementares;
- Centro Escolar da Sólum Sul - trabalhos Complementares;

**Empreitadas Concluídas e Rececionadas**

- Requalificação e Ampliação do Centro Escolar de Montes Claros;
- Requalificação e Ampliação do Centro Escolar da Quinta das Flores;
- Remodelação e Ampliação do 1º CEB do Tovim;
- Construção do Centro Escolar da Sólum Sul;
- Arranjos Exteriores nas Escolas do 1º CEB de Antuzede, Casais do Campo e Taveiro e Ligações ao Saneamento Público de Diversas Escolas do 1º CEB;
- Centro Escolar de Montes Claros - Instalações Provisórias - Trabalhos Complementares;
- Centro Escolar de Quinta das Flores - Instalações Provisórias - Trabalhos Complementares;
- Remodelação e Ampliação da Escola do 1º CEB do Tovim - Trabalhos Complementares;
- EB1 de Montes Claros - Trabalhos Complementares;
- EB1 da Quinta das Flores - Trabalhos Complementares;
- Centro Escolar da Sólum Sul - trabalhos Complementares;

**Outras ações de requalificação da Rede de Escolas Primárias**

- Mobiliário, maquinaria e equipamento escolar
  - Aquisição de equipamento para higienização das unidades de louça, para as Escolas EB1 de Espírito Santo das Touregas, Feteira, S. Bartolomeu e Souselas, no valor de 1.856,02 €.
- Projeto, construção, beneficiação e conservação diversa
  - Arranjos Exteriores nas Escolas do 1ºCEB de Antuzede, Casais do Campo e Taveiro e Ligações ao Saneamento Público de diversas escolas do 1ºCEB)
    - ◆ Homologação do Auto de Receção Provisória em 16/03/2011;
    - ◆ No final de 2010: Empreitada executada.
  - Escola do 1.º CEB da Palheira - Beneficiação do recinto posterior)
    - ◆ Aprovação do Auto de Receção Provisória da Obra, realizado em 5/01/2011;
    - ◆ Aprovação da Revisão de Preços Definitiva e da conta final em 21/06/2011.

**Centro Escolar Quinta das Flores**

- “Requalificação e Ampliação do Centro Escolar da Quinta das Flores”
  - Aprovação da prorrogação graciosa de prazo de execução da obra em 94 dias e do plano de trabalhos e os correspondentes cronograma financeiro e plano de pagamentos em 21/03/2011;
  - Nomeação da Comissão de Vistoria Técnica para efeitos de Receção Provisória em 15/06/2011.
  - Auto de Receção Provisória Parcial de 22/06/2011.
  - Aprovação do Auto de Receção Provisória Parcial em 25/07/2011.
  - Auto de Receção Provisória Total de 05/09/2011.
  - Aprovação: da prorrogação graciosa de prazo da execução em 62 dias, do Auto de Receção Provisória Total da obra, dos trabalhos da menos, no valor de 63.328,87 e da revisão de preços provisória, no valor de 35.065,19 € em 26/09/2011.
- “Centro Escolar da Quinta das Flores – Instalações Provisórias – Trabalhos Complementares”
  - Auto de consignação de trabalhos em 03/01/2011.
  - Nomeação da Comissão de Vistoria Técnica para efeitos de Receção Provisória em 31/01/2011.
  - Auto de Receção Provisória de 02/02/2011.
  - Aprovação do Auto de Receção Provisória em 31/03/2011.
  - Aprovação da Revisão de Preços Definitiva, no valor de 27,71€ e da Conta Final da Empreitada no valor de 2.630,27€ em 21/11/2011.
- “EB1 da Quinta das Flores – Trabalhos Complementares”
  - Aprovação de: Projeto de Execução, Abertura de concurso por Ajuste Direto em 02/06/2011;
  - Aprovação da adjudicação da empreitada pelo valor de 32.210,64 €, com um prazo de execução de 30 dias em 15/06/2011;
  - Celebração de contrato em 19/08/2011.
  - Auto de consignação de trabalhos em 22/08/2011.
  - Nomeação da Comissão de Vistoria Técnica para efeitos de Receção Provisória em 13/09/2011.
  - Auto de Receção Provisória de 14/10/2011.
  - Aprovação do Auto de Receção Provisória em 03/11/2011.
- Colaborou-se na Fiscalização de Obra, das Infra-estruturas Elétricas, Telefónicas/Informática e AVAC.
- Mobiliário, maquinaria e equipamento escolar
  - Aquisição de mobiliário, no valor de 18 484,81 €.
  - Aquisição de cadeiras em polipropileno, no valor de 1 990,63 €.
  - Aquisição de equipamento audiovisual, no valor de 1 050,91 €.
- Material didático

- Aquisição de material didático, no valor de 22 153,65 €.
- Material informático
  - Aquisição de equipamento informático, no valor de 9 616,63 €.
- Material de Apoio
  - Aquisição de material socioeducativo, no valor de 2 026,50 €.
  - Aquisição de material para a Unidade de Apoio Especializado para a Educação de Alunos com Multideficiência, no valor de 239,14 €.

#### **Escola E.B. 1 de Coselhas**

- “Remodelação e Ampliação da Escola do 1. CEB de Coselhas – São Paulo de Frades”
  - Aprovação da Revisão de Preços Definitiva, no valor de 22.616,57€ e da Conta Final da obra, no valor de 550.502,98 em 09/05/2011.

#### **Escola do 1.º C.E.B. de Coselhas – Trabalhos Complementares**

- Aprovação da Revisão de Preços Definitiva, no valor de 0,00€ e da Conta Final da obra, no valor de 15.053,91€ em 25/07/2011;
- No final de 2011: Obra com conta final aprovada.

#### **Escola do 1º CEB de Montes Claros**

- “Requalificação e Ampliação do Centro Escolar de Montes Claros”
  - Aprovação da prorrogação graciosa de prazo de execução da obra em 56 dias e do plano de trabalhos e os correspondentes cronograma financeiro e plano de pagamentos em 21/03/2011;
  - Nomeação da Comissão de Vistoria Técnica para efeitos de Receção Provisória em 06/06/2011;
  - Auto de Receção Provisória Parcial de 17/06/2011;
  - Aprovação do Auto de Receção Provisória Parcial em 05/07/2011;
  - Auto de Receção Provisória Total de 28/07/2011;
  - Aprovação da prorrogação graciosa de prazo da execução em 32 dias, do Auto de Receção Provisória Total da obra, dos trabalhos da menos, no valor de 57.926,30 € e da revisão de preços provisória, no valor de 23.615,63 €, em 31/08/2011.
- “Centro Escolar de Montes Claros – Instalações Provisórias – Trabalhos Complementares”
  - Auto de consignação de trabalhos em 06/01/2011;
  - Nomeação da Comissão de Vistoria Técnica para efeitos de Receção Provisória em 31/01/2011;
  - Auto de Receção Provisória de 02/02/2011;
  - Aprovação do Auto de Receção Provisória em 29/03/2011;
  - Aprovação da Revisão de Preços Definitiva, no valor de 403,96€ e da Conta Final da Empreitada no valor de 38.341,64€ em 21/11/2011.
- “EB1 de Montes Claros – Trabalhos Complementares”
  - Aprovação de Projeto de Execução, Abertura de concurso por Ajuste Direto em 30/05/2011;
  - Aprovação da adjudicação da empreitada pelo valor de 13.297,10 €, com um prazo de execução de 15 dias em 08/06/2011;
  - Auto de consignação de trabalhos em 15/06/2011;
  - Homologação do Auto de Consignação em 27/06/2011;
  - Nomeação da Comissão de Vistoria Técnica para efeitos de Receção Provisória em 07/07/2011;
  - Auto de Receção Provisória de 18/07/2011;
  - Aprovação do Auto de Receção Provisória em 02/08/2011.
- Colaborou-se na Fiscalização de Obra das Infra-estruturas Elétricas, Telefónicas/Informática e AVAC.
- Mobiliário, maquinaria e equipamento escolar
  - Aquisição de mobiliário, no valor de 18 965,49 €.

- Aquisição de cadeiras em polipropileno, no valor de 1 990,63 €.
- Aquisição de equipamento audiovisual, no valor de 1 050,91 €.
- Material didático
  - Aquisição de material didático, no valor de 14 825,48 €.
- Material informático
  - Aquisição de equipamento informático, no valor de 9 616,63 €.
- Material de Apoio
  - Aquisição de material socioeducativo, no valor de 2 150,01 €.

#### **Escola do 1.º CEB de Tovim**

- Remodelação e beneficiação
  - Empreitada de " Remodelação e Ampliação das Escola do 1.º CEB do Tovim
    - ◆ Aprovação prorrogação graciosa do prazo da empreitada em 63 dias, bem como do plano de trabalhos (programa de trabalhos, programa de mão de obra e plano de equipamentos) e os correspondentes cronograma financeiro e plano de pagamentos em 21/03/2011;
    - ◆ Aprovação do mapa de trabalhos a menos e da receção provisória da obra em 17/08/2011;
    - ◆ Aprovação da Revisão de Preços provisória da obra, no valor de 9.555,45€ em 10/10/2011;
    - ◆ Emissão de declaração abonatória em 22/11/2011;
    - ◆ Em 31-12-2011: Obra concluída fisicamente, com receção provisória.
  - Empreitada de " Remodelação e Ampliação das Escola do 1.º CEB do Tovim – Trabalhos Complementares
    - ◆ Aprovação do Projeto de execução, do convite e do caderno de encargos, da Abertura do procedimento por Ajuste Direto, preço base, prazo de execução e firma a convidar em 30/05/2011;
    - ◆ Aprovação da adjudicação da empreitada em 15/06/2011;
    - ◆ Contrato da empreitada realizado em 15/07/2011;
    - ◆ Homologação do Auto de Consignação realizado em 18/07/2011 em 25/07/2011;
    - ◆ Homologação do Auto de Receção Provisória realizado em 04/08/2011;
    - ◆ Em 31-12-2011: Obra concluída fisicamente, com receção provisória.
- Fiscalização de Obras Infra-estruturas Elétricas, Telefónicas/Informática e AVAC.
- Mobiliário, maquinaria e equipamento escolar
  - Aquisição de mobiliário, no valor de 9 546,40 €.
  - Aquisição de cadeiras em polipropileno, no valor de 1 170,96 €.
  - Aquisição de equipamento audiovisual, no valor de 792,12 €.
- Material didático
  - Aquisição de material didático, no valor de 7 419,63 €.
- Material informático
  - Aquisição de equipamento informático, no valor de 3 830,84 €.
- Material de Apoio
  - Aquisição de material socioeducativo, no valor de 686,82 €.

#### **Escolas do Ensino Básico**

- Sólum-Sul (Centro Escolar)
  - Empreitada de " Construção do Centro Escolar da Sólum Sul"
    - ◆ Aprovação da 1.ª Revisão de Preços provisória da obra em 18/04/2011;

- ◆ Aprovação da 2.ª Revisão de Preços provisória da obra em 28/06/2011;
- ◆ Aprovação da 3ª Revisão de Preços provisória da obra em 14/10/2011;
- ◆ Aprovação da 4.ª Revisão de Preços provisória da obra em 21/11/2011;
- ◆ Homologação do Auto de Receção Provisória Parcial e aprovação da entrada em funcionamento dos arruamentos envolventes em 02/08/2011;
- ◆ Aprovação prorrogação graciosa do prazo da empreitada em 64 dias em 26/09/2011;
- ◆ Aprovação do mapa de trabalhos a menos e do Auto de Receção Provisória Parcial da obra em 26/09/2011;
- ◆ Realização da vistoria técnica em 12/11/2011, tendo sido elaborado o respetivo Auto de Receção Provisória Parcial da obra, aguardando aprovação superior;
- ◆ Aprovação da substituição da retenção efetuada nos autos de Trabalhos Contratuais n.ºs 1 a 13 e 1.ª e 2.ª revisão de Preços Provisória, no valor de 121 670,01€ pela garantia bancária no valor de 121 670,96 €;
- ◆ Em 31-12-2011: Obra concluída fisicamente, com receção provisória parcial dado que os trabalhos de manutenção das zonas verdes serão executados ao longo de 1 ano e da manutenção do sistema de AVAC durante o período de 2 anos.
- Empreitada de “ Construção do Centro Escolar da Sólum Sul – Trabalhos Complementares”
  - ◆ Aprovação do Projeto de execução, do convite e do caderno de encargos, da Abertura do procedimento por Ajuste Direto, preço base, prazo de execução e firma a convidar em 02/08/2011;
  - ◆ Aprovação da adjudicação da empreitada em 12/09/2011;
  - ◆ Contrato da empreitada realizado em 11/10/2011;
  - ◆ Homologação do Auto de Consignação realizado em 11/10/2011;
  - ◆ Homologação do Auto de Receção Provisória realizado em 28/10/2011;
  - ◆ Em 31-12-2011: Obra concluída fisicamente, com receção provisória.
- Fiscalização de Obra, nas especialidades de Infra-estruturas Elétricas, Telefónicas/Informática, Aquecimento, Ventilação, Ar Condicionado, Solar Térmica, Águas Quentes Sanitárias, Redes de Gás e Instalações Eletromecânicas de Transporte Vertical.
- Mobiliário, maquinaria e equipamento escolar
  - Aquisição de mobiliário, no valor de 31 199,69 €.
  - Aquisição de cadeiras em polipropileno, no valor de 3 388,40 €.
  - Aquisição de equipamento audiovisual, no valor de 1 699,86 €.
- Material didático/Sólum Sul
  - Aquisição de material didático, no valor de 25 417,48 €.
- Material informático/Sólum Sul
  - Aquisição de equipamento informático, no valor de 15 886,56 €.
- Material de Apoio
  - Aquisição de material socioeducativo, no valor de 2 440,50 €.

#### **Centro Escolar do Loreto (Eiras) – Ampliação**

- Projeto
  - No final de 2011: projeto de execução em elaboração.

#### **Escola do 1º CEB da Pedrulha**

- Construção de refeitório
  - Aprovação da Receção Definitiva e da libertação da garantia bancária em 13/06/2011;
  - Em 31-12-2011: Obra concluída fisicamente, com receção definitiva.

**Escola do 1º CEB de Santa Cruz**

- Procedeu-se à execução do projeto de especialidades de Instalações Elétricas Especiais, que concerne instalações elétricas, telefone porteiro, Sistema Automático de Detecção de Incêndio, Sistema de Detecção de Intrusão, AVAC;
- O Valor estimado destas especialidades é de 100.161,55 €.
- No final de 2011: Projeto de execução em elaboração.

**Escola do 1.º CEB de Santa Apolónia**

- Beneficiação da Escola do 1.º CEB de Santa Apolónia"
  - Aprovação da Receção Definitiva, da libertação da garantia bancária em 04/06/2011;
  - Em 31-12-2011:Obra concluída fisicamente, com receção definitiva.

**Escola do 1º CEB de Torre de Vilela**

- Ampliação – projeto e construção
  - No final de 2011: Anteprojecto elaborado.

**Outras ações:**

- Deslocações, montagem e desmontagem de monoblocos em logradouro do Pavilhão Polidesportivo de Vil de Matos, no valor de 3 542.40 €.

**Balancete das Grandes Opções do Plano de 2011**

Unid.: euro

Obj.	Prog.	Projeto		Designação	Código Orçamental	Dotação	Cabimentado	Comprometido	Faturado anterior	Faturado do ano	Faturado total	Pago
		Ano/N.º	Ação									
<b>05</b>	<b>003</b>			<b>Ensino Básico e Secundário</b>		<b>6.232.894</b>	<b>5.814.880</b>	<b>5.708.980</b>	<b>1.711.628</b>	<b>3.870.034</b>	<b>5.581.662</b>	<b>5.433.429</b>
05	003	2002/19		Escola Primária de Almaguês		2.814	2.814	0	0	0	0	0
05	003	2002/19	2	Ampliação Outras ações de requalificação da rede de escolas Ensino Básico	0303 07010305	2.814	2.814	0	0	0	0	0
05	003	2002/24				533.646	331.638	294.569	96.075	183.160	279.235	276.255
05	003	2002/24	1	Mobiliário, maquinaria e equipamento escolar	0401 07011002	169.000	166.462	162.863	0	161.007	161.007	161.007
05	003	2002/24	2	Material didático	0401 07011002	1.000	180	0	0	0	0	0
05	003	2002/24	3	Aquecimento/melhoramento energético de escolas primárias	0303 07010305	10.000	1.800	0	0	0	0	0
05	003	2002/24	4	Refeitórios e alpendres nas escolas	0303 07010305	5.357	964	0	0	0	0	0
05	003	2002/24	5	Segurança, vedações e outras intervenções	0303 07010305	10	0	0	0	0	0	0
05	003	2002/24	6	Locação de edifícios/inst. provisórias	0401 020204	10	0	0	0	0	0	0
05	003	2002/24	7	Projetos, construção, beneficiação e conservação diversa	0303 07010305	312.238	152.522	126.242	95.670	17.275	112.945	112.945
05	003	2002/24	8	Obras de benef. e conservação - Aq. de bens	0303 020121	9.001	5.152	4.479	264	4.036	4.300	1.320
05	003	2002/24	9	Obras de benef. e conservação - Aq. serviços	0303 02020301	7.000	1.318	984	141	843	984	984
05	003	2002/24	10	Promoção do ensino das ciências experimentais	0401 020120	10	0	0	0	0	0	0
05	003	2002/24	11	Transferências de capital para instituições	0401 080701	10	0	0	0	0	0	0
05	003	2002/24	12	Aquisição de serviços	0401 02022503	18.000	3.240	0	0	0	0	0
05	003	2002/24	13	Projetos de especialidade para edifícios escolares	0303 07010305	10	0	0	0	0	0	0
05	003	2002/24	14	Material de apoio	0401 020121	2.000	0	0	0	0	0	0
05	003	2003/68		Centro Escolar Quinta das Flores		1.079.395	996.740	996.351	256.901	711.417	968.318	957.691
05	003	2003/68	2	Projeto, beneficiação e ampliação	0303 07010305	1.007.657	940.789	940.789	256.901	679.522	936.423	936.394
05	003	2003/68	3	Mobiliário, maquinaria e equipamento escolar	0401 07011002	25.858	21.915	21.526	0	19.480	19.480	18.595
05	003	2003/68	4	Material didático	0401 020120	22.600	22.154	22.154	0	772	772	772
05	003	2003/68	5	Material informático	0401 070107	20.380	9.617	9.617	0	9.617	9.617	0
05	003	2003/68	6	Material de apoio	0401 020121	2.900	2.266	2.266	0	2.027	2.027	1.931

## Balancete das Grandes Opções do Plano de 2011

Unid.: euro

Obj.	Prog.	Projeto		Designação	Código Orçamental	Dotação	Cabimentado	Comprometido	Faturado anterior	Faturado do ano	Faturado total	Pago
		Ano/N.º	Ação									
05	003	2004/123		Escola primária de Brasfemes		104	103	103	0	0	0	0
05	003	2004/123	1	Beneficiação/Remodelação do refeitório e conservação	0303 07010305	104	103	103	0	0	0	0
05	003	2005/42		Escola do 1º CEB de S. Martinho do Bispo		10	0	0	0	0	0	0
05	003	2005/42	1	Projeto e construção	0303 07010305	10	0	0	0	0	0	0
05	003	2005/43		Escola do 1º CEB da Póvoa S. Martinho		10	0	0	0	0	0	0
05	003	2005/43	2	Projeto e construção	0303 07010305	10	0	0	0	0	0	0
05	003	2005/44		Escola do 1º CEB Casais de Vera Cruz		1.172	1.171	0	0	0	0	0
05	003	2005/44	1	Construção refeitório	0303 07010305	1.172	1.171	0	0	0	0	0
05	003	2005/45		Escola do 1º CEB Sta. Cruz		21.800	5.400	0	0	0	0	0
05	003	2005/45	1	Projeto - 1.ª Fase - remodelação	0303 07010305	1.800	1.800	0	0	0	0	0
05	003	2005/45	2	Construção - 1.ª fase	0303 07010305	20.000	3.600	0	0	0	0	0
05	003	2005/47		Escola E.B.1 de Coselhas		308.391	308.385	308.385	277.522	30.224	307.746	307.746
05	003	2005/47	2	Ampliação - projeto e construção	0303 07010305	277.142	277.141	277.141	252.528	23.974	276.502	276.502
05	003	2005/47	3	Mobiliário, maquinaria e equipamento escolar	0401 07011002	17.968	17.968	17.968	17.968	0	17.968	17.968
05	003	2005/47	4	Material didático	0401 020120	7.026	7.026	7.026	7.026	0	7.026	7.026
05	003	2005/47	5	Material informático	0401 070107	6.255	6.250	6.250	0	6.250	6.250	6.250
05	003	2005/48		Transferências para as Juntas de Freguesia		81.000	68.432	68.432	20.000	48.432	68.432	68.432
05	003	2005/48	1	Beneficiação e conservação Escolas do 1º CEB	0102 0805010299	81.000	68.432	68.432	20.000	48.432	68.432	68.432
05	003	2005/205		Escola do 1º CEB de S. João do Campo		1.824	1.824	0	0	0	0	0
05	003	2005/205	1	Construção do refeitório e beneficiação da escola	0303 07010305	1.824	1.824	0	0	0	0	0
05	003	2005/207		Escola do 1º CEB da Pedrulha		410	410	0	0	0	0	0
05	003	2005/207	1	Construção de refeitório	0303 07010305	410	410	0	0	0	0	0
05	003	2007/61		Centro Escolar de Antuzede - Sala polivalente		20	0	0	0	0	0	0
05	003	2007/61	1	Elaboração do projeto	0303 07010305	10	0	0	0	0	0	0
05	003	2007/61	2	Construção	0303 07010302	10	0	0	0	0	0	0
05	003	2007/62		Centro Escolar de Antanhol		20	0	0	0	0	0	0
05	003	2007/62	1	Elaboração do projeto	0303 07010305	10	0	0	0	0	0	0
05	003	2007/62	2	Beneficiação	0303 07010305	10	0	0	0	0	0	0
05	003	2007/63		Polidesportivo de Trouxemil		10	0	0	0	0	0	0
05	003	2007/63	1	2ª e 3ª fase do polidesportivo - construção	0303 07010307	10	0	0	0	0	0	0
05	003	2007/64		Centro Escolar de Torre de Vilela		10	0	0	0	0	0	0
05	003	2007/64	1	Ampliação - projeto e construção	0303 07010305	10	0	0	0	0	0	0
05	003	2008/47		Centro Escolar de Montes Claros		1.036.127	1.004.752	1.001.523	235.529	745.796	981.325	971.061
05	003	2008/47	2	Ampliação - Proj. e construção	0303 07010201	964.389	952.924	952.924	235.529	713.101	948.630	948.202
05	003	2008/47	3	Mobiliário, maquinaria e equipamento escolar	0401 07011002	25.858	25.236	22.007	0	20.157	20.157	20.157
05	003	2008/47	4	Material didático	0401 020120	22.600	14.825	14.825	0	772	772	772
05	003	2008/47	5	Material informático	0401 070107	20.380	9.617	9.617	0	9.617	9.617	0
05	003	2008/47	6	Material de apoio	0401 020121	2.900	2.150	2.150	0	2.150	2.150	1.931
05	003	2008/48		Escola do 1º CEB de Tovim		509.692	493.456	478.498	108.975	360.948	469.923	456.537
05	003	2008/48	1	Remodelação e beneficiação	0303 07010305	474.862	460.689	455.051	108.975	345.391	454.367	444.811
05	003	2008/48	2	Mobiliário, maquinaria e equipamento escolar	0401 07011002	18.010	17.316	11.509	0	10.717	10.717	10.717
05	003	2008/48	3	Material didático	0401 020120	9.910	9.617	7.420	0	322	322	322
05	003	2008/48	4	Material informático	0401 070107	5.810	5.147	3.831	0	3.831	3.831	0
05	003	2008/48	5	Material de apoio	0401 020121	1.100	687	687	0	687	687	687
05	003	2008/98		Escolas do Ensino Básico		2.589.589	2.561.902	2.536.765	716.626	1.790.057	2.506.683	2.395.708
05	003	2008/98	1	Sólum - Sul (Centro Escolar)	0303 07010305	2.459.759	2.456.732	2.456.732	716.626	1.736.104	2.452.730	2.371.869
05	003	2008/98	3	Mobiliário, maquinaria e equipamento escolar/Sólum Sul	0401 07011002	64.320	61.426	36.288	0	34.588	34.588	20.540



## Balancete das Grandes Opções do Plano de 2011

Unid.: euro

Obj.	Prog.	Projeto		Designação	Código Orçamental	Dotação	Cabimentado	Comprometido	Faturado anterior	Faturado do ano	Faturado total	Pago
		Ano/N.º	Ação									
05	003	2008/98	4	Material didático/Sólum Sul	0401 020120	35.300	25.417	25.417	0	1.038	1.038	1.038
05	003	2008/98	5	Material informático/Sólum Sul	0401 070107	26.800	15.887	15.887	0	15.887	15.887	0
05	003	2008/98	6	Eiras (Centro Escolar)	0303 07010305	10	0	0	0	0	0	0
05	003	2008/98	7	Material de apoio	0401 020121	3.400	2.441	2.441	0	2.441	2.441	2.262
05	003	2008/135		Construção do Refeitório da Escola do 1º CEB de Souselas e Jardim de Infância		15.000	2.700	0	0	0	0	0
05	003	2008/135	1	Refeitório	0303 07010305	15.000	2.700	0	0	0	0	0
05	003	2010/34		Centro Escolar do Loreto (Eiras) - Ampliação		40.800	24.354	24.354	0	0	0	0
05	003	2010/34	1	Projeto	0303 07010305	30.760	24.354	24.354	0	0	0	0
05	003	2010/34	2	Construção	0303 07010305	10.010	0	0	0	0	0	0
05	003	2010/34	3	Mobiliário, maquinaria e equipa. escolar	0401 07011002	10	0	0	0	0	0	0
05	003	2010/34	4	Material didático	0401 020120	10	0	0	0	0	0	0
05	003	2010/34	5	Material informático	0401 070107	10	0	0	0	0	0	0
05	003	2010/35		Escola do 1º CEB de Santa Apolónia		10	0	0	0	0	0	0
05	003	2010/35	1	Refeitório - projeto e construção	0303 07010305	10	0	0	0	0	0	0
05	003	2010/36		Escola do 1.º CEB de Assafarge		20	0	0	0	0	0	0
05	003	2010/36	1	Projeto e ampliação	0303 07010305	10	0	0	0	0	0	0
05	003	2010/36	2	Construção	0303 07010305	10	0	0	0	0	0	0
05	003	2011/34		Centro Escolar de Vila Verde - ampliação		10	0	0	0	0	0	0
05	003	2011/34	1	Projeto e construção	0303 07010305	10	0	0	0	0	0	0
05	003	2011/35		Centro Escolar de Larçã - ampliação		10	0	0	0	0	0	0
05	003	2011/35	1	Projeto e construção	0303 07010305	10	0	0	0	0	0	0
05	003	2011/36		Escola EB1 do Dianteiro		11.000	10.800	0	0	0	0	0
05	003	2011/36	1	Projeto e construção	0303 07010305	11.000	10.800	0	0	0	0	0

**05 004 Programa de “Projetos Complementares de Natureza Educativa”**

No âmbito do programa de “Projetos Complementares de Natureza Educativa”, foram desenvolvidas as seguintes atividades:

- No âmbito deste Programa destaca-se, pela sua expressão financeira e organizativa, o programa de Atividades de Enriquecimento Curricular, para o 1º Ciclo do ensino básico, que abrange todas as escolas do Município e 4233 alunos (ano lectivo 10/11).
- Enquanto entidade promotora, a CMC celebrou parcerias com os 9 Agrupamentos de Escolas e 15 Instituições de base local para que estas executassem o programa em todas as escolas do Concelho e, sempre que necessário e possível, assegurassem a componente de apoio à família nas escolas, mantendo-se bons níveis de estabilidade do atendimento e vigilância dos alunos, de redução do absentismo dos professores/monitores, de articulação com o corpo docente das escolas e de harmonização dos níveis de receita e despesa das entidades parceiras.
- Assinala-se ainda, no âmbito da 1ª fase do Plano Tecnológico para a Educação no 1º CEB, a instalação de 35 quadros interativos nos novos ou requalificados centros escolares, permitindo a um significativo número de alunos o acesso a meios mais diversificados de formação e aprendizagem.

**Animação Socioeducativa**

- Transportes
  - Apoios no transporte (ver lista anexa) para realização de 48 visitas de estudo da educação pré-escolar e ensinos básico e secundário, abrangendo alunos de 50 estabelecimentos de educação e ensino, no valor global de 5.604,16 €.

Escolas 1º CEB	Data	Destino	Valor
Areiro	09-05-2011	Universidade Aveiro	187,50 €
Bairro Norton Matos	09-05-2011	Universidade Aveiro	187,50 €
Quinta Flores	09-05-2011	Universidade Aveiro	187,50 €
Sólum	18-03-2011	Inst. Sup. Eng. Lisboa	75,00 €
Taveiro	03-05-2011	Esc. Sup. Agrária	66,66 €
<b>Total</b>			<b>704,16 €</b>

Jardins de Infância	Data	Destino	Valor
Almedina	18-05-2011	Aveiro	125,00 €
Almas de Freire	26-05-2011	Museu Pão-Seia	353,76 €
Antanol	18-05-2011	Aveiro	125,00 €
Brasfemes	17-06-2011	Bracalândia-Penafiel	450,00 €
Carvalhais de Baixo	18-05-2011	Aveiro	125,00 €
Montes Claros	25-05-2011	Castelo e Parq. Zool. Montemor o Velho	235,85 €
Olivais	25-05-2011	Castelo e Parq. Zool. Montemor o Velho	235,85 €
S. Bento	26-05-2011	Museu Pão-Seia	353,76 €
Torre Vilela	28-05-2011	Bracalândia-Penafiel	400,00 €
<b>Total</b>			<b>2.404,22 €</b>

Escolas EB 2,3	Data	Destino	Valor
Ceira	26-05-2011	Oficina Mun. Teatro	235,35 €
Drª Maria Alice Gouveia	18-03-2011	Inst. Sup. Eng. Lisboa	75,00 €
	09-05-2011	Universidade Aveiro	187,50 €
	10-05-2011	Universidade Aveiro	250,00 €
	07-10-2011	Pav. S. Salv. Ol. Azemeis	60,00 €
Eugénio de Castro	18-03-2011	Inst. Sup. Eng. Lisboa	75,00 €
	03-05-2011	Esc. Sup. Agrária	100,00 €
Martim Freitas	07-10-2011	Pav. S. Salv. Ol. Azemeis	60,00 €
S. Silvestre	07-10-2011	Pav. S. Salv. Ol. Azemeis	60,00 €
Taveiro	07-10-2011	Pav. S. Salv. Ol. Azemeis	60,00 €
<b>Total</b>			<b>1.162,85 €</b>

Escolas Secundárias	Data	Destino	Valor
Avelar Brotero	18-03-2011	Lisboa	75,00 €
	11-05-2011	Univ. Aveiro	250,00 €
D. Dinis	01-04-2011	Mealhada	200,00 €
	08-06-2011	Santas Mª Feira	275,00 €
D. Duarte	03-05-2011	Esc. Sup. Agrária	100,00 €
	26-05-2011	Esc. Sup. Agrária	100,00 €
Infanta D. Maria	18-03-2011	Inst. Sup. Eng. Lisboa	75,00 €
	03-05-2011	Esc. Sup. Agrária	66,66 €
	11-05-2011	Univ. Aveiro	250,00 €
Jaime Cortesão	12-11-2010	Stª Maria Feira	300,00 €
	17-12-2010	Antuzede	150,00 €
<b>Total</b>			<b>1.516,66 €</b>

Instituições	Data	Destino	Valor
Colégio R. Santa	18-03-2011	Inst. Sup. Eng. Lisboa	75,00 €
Colégio S. Martinho	03-05-2011	Esc. Sup. Agrária	66,66 €
Colégio S. José	23-05-2011	Oficina Munic Teatro	235,35 €
Instituto Almaguês	03-05-2011	Esc. Sup. Agrária	66,66 €
	27-05-2011	Oficina Munic Teatro	235,35 €
Esc. Sup. Tecn Saúde	07-10-2011	Pav.S.Salv_Ol.Azemeis	60,00 €
<b>Total</b>			<b>739,02 €</b>

### Conselho Municipal de Educação

#### – Aquisição de serviços

- Após a eleição e designação dos novos representantes ao Conselho Municipal de Educação, realizou-se a sua 10ª reunião ordinária

### Iniciativas de Complemento Curricular

#### – Aquisição serviços/atividades enriquecimento curricular

- Aprovada a celebração de Acordos de Colaboração para contratualizar a execução das Atividades de Enriquecimento Curricular com 15 instituições, abrangendo cerca de 4233 alunos. O quadro seguinte refere-se ao pagamento do 2º e 3º períodos do ano lectivo 2010/2011:

Entidade Executora	Montante
Associação de Paralisia Cerebral de Coimbra	9 975,75 €
Associação Integrar	27 042,00 €
Caritas Diocesana de Coimbra	116 956,50 €
Centro de Apoio Social de Pais e Amigos da Escola – CASPAE10	186 448,50 €
Centro de Apoio Social de Pais e Amigos da Escola 38 Quinta das Flores	27 276,75 €
Centro de Apoio Social de Souselas	37 773,75 €
Centro de Bem Estar Social de Almaguês	16 499,25 €
Centro de Bem Estar Social Sagrada Família	10 973,50 €
Centro Paroquial de Solidariedade Social de Ribeira de Frades	14 466,00 €
CELIUM – Instituição Particular de Solidariedade Social	25 056,00 €
Centro Social Cultural de Quimbres	55 266,75 €
Centro Social de São João	26 380,50 €
Centro Solidariedade Social Adémia	21 367,50 €
Clube de Tempos Livres de Santa Clara	22 644,75 €
Fundação Beatriz Santos	68 691,75 €

- Aprovada a celebração de Acordos de Colaboração para contratualizar a execução das Atividades de Enriquecimento Curricular com 14 instituições, abrangendo cerca de 4092 alunos. O quadro seguinte refere-se ao pagamento do 1º período do ano letivo 2011/2012:

Entidade Executora	Montante
Associação de Paralisia Cerebral de Coimbra	5 753,84 €
Associação Integrar	14 160,15 €
Caritas Diocesana de Coimbra	63 644,49 €
Centro de Apoio Social de Pais e Amigos da Escola – CASPAE10	107 283,65 €
Centro de Apoio Social de Pais e Amigos da Escola 38 Quinta das Flores	15 082,36 €
Centro de Apoio Social de Souselas	21 798,11 €
Centro de Bem Estar Social de Almalaguês	7 989,37 €
Centro Paroquial de Solidariedade Social de Ribeira de Frades	6 571,57 €
CELIUM – Instituição Particular de Solidariedade Social	10 880,07 €
Centro Social Cultural de Quimbres	28 638,45 €
Centro Social de São João	14 212,39 €
Centro Solidariedade Social Adémia	11 939,03 €
Clube de Tempos Livres de Santa Clara	14 141,16 €
Fundação Beatriz Santos	34 842,48 €

### Tecnologias de Informação e Comunicação da Educação

#### – Equipamento Complementar

- Elaboração de processo, desde levantamento "in loco", desenho em suporte informático do traçado da cablagem, calhas, tomadas e bastidor, medições e memória descritiva, nas 19 escolas e Jardins-de-infância do município abaixo mencionados:
  - ◆ EB1 do Bairro Norton de Matos;
  - ◆ EB1 de São João do Campo;
  - ◆ EB1 de São Martinho do Bispo;
  - ◆ EB1 e JI de Almas de Freire;
  - ◆ EB1 e JI de Almedina;
  - ◆ EB1 e JI de Brasfemes;
  - ◆ EB1 e JI de Eiras;
  - ◆ EB1 e JI de Santa Apolónia;
  - ◆ EB1 e JI da Pedrulha;
  - ◆ EB1 e JI do Areiro;
  - ◆ EB1 e JI de São Bartolomeu;
  - ◆ EB1 e JI do Ingote;
  - ◆ EB1 e JI de Ribeira de Frades;
  - ◆ EB1 e JI da Póvoa de São Martinho;
  - ◆ EB1 e JI de Souselas.
- Em 31/12/2011: projeto em fase final de conclusão.

#### – Quadros Interativos

- Aquisição de quadros interativos para os Centros Escolares de Montes Claros, Quinta das Flores, Tovim e Solum-Sul, no valor de 56 799,43 €.
- Aquisição de equipamento de ligação para os quadros interativos instalados nos Centros Escolares de Montes Claros, Quinta das Flores, Tovim e Solum-Sul, no valor de 1.225,00€.

## Estatísticas:

Descrição da estatística e do indicador de realização	2010		2011		Variação 10/11	
	Unid.	Quant./Valor	Unid.	Quant./Valor	%	Quant./Valor
Auxílios económicos	alunos carenciados	1506	alunos carenciados	1209	-20%	-297
	alunos	4233	alunos	4149	-2%	-84
Programa de Alimentação Escolar (1º ciclo do ensino básico)						
Transportes escolares	candidaturas	1667	candidaturas	1380	-17%	-287
Atividades de Apoio à Família nos Jardins de Infância	crianças com serviço de almoço	1033	crianças com serviço de almoço	1037	0%	4
Atividades de Apoio à Família nos Jardins de Infância	Crianças com serviço de prolongamento de horário	1016	crianças com serviço de prolongamento de horário	1021	0%	5
	crianças	4233	crianças	4092	-3%	-141
Atividades de Enriquecimento Curricular	turmas	235		231	-2%	-4
	professores	195	professores	192	-2%	-3
	atividades	4	atividades	5	25%	1
	entidades parceiras	15	entidades parceiras	14	-7%	-1

## Balancete das Grandes Opções do Plano de 2011

Unid.: euro

Obj.	Prog.	Projeto		Designação	Código Orçamental	Dotação	Cabimentado	Comprometido	Faturado anterior	Faturado do ano	Faturado total	Pago		
		Ano/N.º	Ação											
05	004			<b>Projetos Complementares de Natureza Educativa</b>			<b>2.010.428</b>	<b>1.555.776</b>	<b>1.543.818</b>	<b>143.512</b>	<b>1.320.963</b>	<b>1.464.475</b>	<b>1.233.160</b>	
05	004	2001/13		Apoios a projetos educativos diversos			10.010	2.048	300	0	0	0	0	
05	004	2001/13	1	Promovidos por instituições			0401 040701	5.010	902	0	0	0	0	
05	004	2001/13	2	Proj. prom. escolas e Jard. Infância			0401 040301	5.000	1.146	300	0	0	0	
05	004	2002/26		Animação sócio-educativa			25.119	24.468	22.576	2.104	1.025	3.129	3.129	
05	004	2002/26	1	Aquisição de serviços			0401 02022503	10	0	0	0	0	0	
05	004	2002/26	2	Transportes			0401 02021001	25.109	24.468	22.576	2.104	1.025	3.129	3.129
05	004	2002/27		Conselho Municipal de Educação			10	0	0	0	0	0	0	
05	004	2002/27	1	Aquisição de serviços			0401 02022503	10	0	0	0	0	0	
05	004	2002/66		Iniciativas de complemento curricular			1.314.582	1.291.047	1.282.729	139.425	1.087.908	1.227.333	1.227.333	
05	004	2002/66	2	Transportes			0401 02021001	2.345	2.345	2.345	0	0	0	0
05	004	2002/66	3	Aquisição serviços/Atividades enriquecimento curricular			0401 02022503	1.309.914	1.286.484	1.280.384	139.425	1.087.908	1.227.333	1.227.333
05	004	2002/66	5	Locação de outros bens/Atividades Enriquecimento Curricular			0401 020208	2.323	2.218	0	0	0	0	0
05	004	2003/410		Novo Conservatório de Música			226.462	140.285	140.285	0	137.310	137.310	0	
05	004	2003/410	1	Projeto( Protocolo CMC/DREC )			0102 020214	226.462	140.285	140.285	0	137.310	137.310	0
05	004	2007/58		Rede de Cidades Educadoras			745	715	715	0	715	715	715	
05	004	2007/58	1	Quota de participação			0401 02022599	715	715	715	0	715	715	715
05	004	2007/58	2	Participação e implementação de projetos de carácter educativo - Educação para a cidadania			0401 02022599	10	0	0	0	0	0	0
05	004	2007/58	3	Encontro Nacional da Rede de Cidades Educadoras			0401 02022599	10	0	0	0	0	0	0
05	004	2007/58	4	Programa Aprendizagem ao longo da vida - acolhimento de visitas de estudo			0401 02022503	10	0	0	0	0	0	0
05	004	2008/30		Tecnologias de informação e comunicação da educação (co-finan. QREN)			433.440	97.214	97.214	1.983	94.006	95.989	1.983	
05	004	2008/30	1	Equipamento informático (jardins de infância)			0401 070109	10	0	0	0	0	0	0
05	004	2008/30	2	Software (Jardins de infância e Escolas EB1)			0401 070108	10	0	0	0	0	0	0
05	004	2008/30	3	Quadros interativos			0401 07011002	119.548	60.008	60.008	1.983	56.799	58.783	1.983
05	004	2008/30	5	Videovigilância			0401 07011002	50.400	0	0	0	0	0	0
05	004	2008/30	7	Redes de Área Local (LAN) - equipamento			0201 070107	263.472	37.206	37.206	0	37.206	37.206	0
05	004	2011/20		Gabinete do Projeto Educativo Municipal			60	0	0	0	0	0	0	0
05	004	2011/20	1	Aquisição de serviços			0401 02022503	10	0	0	0	0	0	0
05	004	2011/20	2	Aquisição de bens			0401 020121	10	0	0	0	0	0	0
05	004	2011/20	3	Congressos, seminários e outros eventos			0401 020216	10	0	0	0	0	0	0
05	004	2011/20	4	Aluguer de instalações			0401 020204	10	0	0	0	0	0	0
05	004	2011/20	5	Estudos, pareceres, projeto e consultadoria			0401 020214	10	0	0	0	0	0	0
05	004	2011/20	6	Software informático			0401 070108	10	0	0	0	0	0	0

**05 005 Programa de “Instalações e Equipamentos Desportivos”**

No âmbito do programa de “Instalação e Equipamentos Desportivos”, foram desenvolvidas as seguintes atividades:

**Pavilhão Multidesportos**

- CMC/ Federação Portuguesa de Andebol
  - Co-organização da Supertaça de Andebol Feminino
    - ♦ Serviço de alojamento - 2.646,57 €
    - ♦ Serviço de refeições - 2.416,12 €
- Despesa relativa a processos de 2010
  - Serviços de alojamento e refeições de atletas no âmbito de eventos - 880,00 €

**Unidade de Gestão Técnica**

- |   |             |
|---|-------------|
| – Fornecimento e montagem de sistema de som no COP e PMD  | 14.431,31 € |
| – Aquisição de sensores de radar micro-ondas para o Complexo Olímpico de Piscinas   | 293,97 €    |
| – Reparação do controlador Colberge de ph e cloro – CPRA  | 116,24 €    |
| – Reparação de sistema automático de deteção de incêndios e sistema de videovigilância em circuito fechado do Pavilhão Multidesportos Dr. Mário Mexia | 1.676,88 €  |

**Requalificação de Grandes Campos de Jogos**

- |   |             |
|---|-------------|
| – Juventude Desportiva e Recreativa de Arzila   | 75.000,00 € |
| – Associação Recreativa Casaense <ul style="list-style-type: none"> <li>• Participação financeira para conversão do campo de jogos Dr. Luís Freitas Morna de terra batida em piso artificial</li> </ul> | 60.000,00 € |

**Áreas e Infraestruturas de Desporto e Lazer**

- |   |             |
|---|-------------|
| – Aquisição e instalação de postes de basquetebol no Complexo de Piscinas Rui Abreu   | 2.533,80 €  |
| – Aplicação e montagem de bancos desportivos no Complexo de Piscinas Rui Abreu  | 4.374,11 €  |
| – Junta de Freguesia de Arzila <ul style="list-style-type: none"> <li>• Participação financeira para construção de parque infantil em Arzila</li> </ul>                       | 10.000,00 € |
| – Junta de Freguesia de Assafarge <ul style="list-style-type: none"> <li>• Participação financeira para construção de parque infantil em Carvalhais de Baixo</li> </ul>       | 10.000,00 € |
| – Junta de Freguesia de Ceira <ul style="list-style-type: none"> <li>• Participação financeira para construção de parque infantil em Ceira</li> </ul>                         | 10.000,00 € |
| – Junta de Freguesia de Castelo de Viegas <ul style="list-style-type: none"> <li>• Participação financeira para construção de parque infantil em Castelo de Viegas</li> </ul> | 10.000,00 € |
| – Junta de Freguesia de Botão <ul style="list-style-type: none"> <li>• Participação financeira para construção de parque infantil no Botão</li> </ul>                         | 10.000,00 € |
| – Junta de Freguesia de Torre de Vilela <ul style="list-style-type: none"> <li>• Participação financeira para construção de parque infantil em Torre de Vilela</li> </ul>     | 10.000,00 € |
| – Junta de Freguesia de Eiras <ul style="list-style-type: none"> <li>• Participação financeira para construção de parque infantil em Monte Formoso</li> </ul>                 | 10.000,00 € |

- Junta de Freguesia de Santo António dos Olivais 12.000,00 €
  - Participação financeira para construção de um campo de jogos na Escola do 1º Ciclo do Bairro Norton de Matos

**Equipamentos e Atividade Física Escolar**

- Aquisição de boias de regata para apoio à realização de atividades náuticas 568,36 €
- Aquisição de conjuntos de jogos tradicionais 1.858,28 €

**Estudos, publicação e imagem**

- Aquisição de serviços para criação de imagens dos panfletos de divulgação das atividades desportivas 676,50 €.
- Aquisição de serviços de impressão de anuário desportivo 2.273,70 €.
- Aquisição de serviços de impressão de livros "Caderno Olímpico de Atividades" 1.343,55 €.
- Aquisição de lonas para divulgação de eventos 1.082,40 €
- Aquisição de telas para divulgação do Eurogym 2012 1.006,14 €
- Serviço de impressão de panfleto mensal das atividades desportivas 3.365,28 €
- Serviço de impressão de panfleto de brochura bilingue 1.808,10 €
- Material promocional de divulgação do 1º Grande Prémio de Carros de Rolamentos 479,70 €
- Serviços de divulgação da marca "Coimbra" - patrocínio época 2011/2012 12.300,00 €
- Serviços spot publicitário 2.315,35 €
- Elaboração do Atlas Desportivo de Coimbra 12.238,50 €
- Publicação de anúncio "Coimbra Elite Natação" 184,50 €
- Publicação de anúncio "Coimbra Elite Natação" 553,50 €

**Estádio Municipal Sérgio Conceição – atividade 2011**

- Aquisição de várias máquinas e expositores 5.057,70 €
- Aquisição de produtos para tratamento do relvado 5.887,12 €
- Serviço de impressão de material publicitário no âmbito do jogo Portugal x Dinamarca sub-21 615,00 €
- Material de divulgação do Torneio Júnior Cidade de Coimbra 430,50 €
- Serviço de impressão de brochuras para divulgação do Dia Mundial do Coração 270,60 €
- Troféu para oferta 135,00 €
- Aquisição de t-shirt's para ofertar aos participantes no Bikeday 2.980,50 €
- Aquisição de rolos de 25m de rede revestida 251,39 €
- Aquisição de material de conservação diversa do Estádio Municipal Sérgio Conceição 251,39 €

**Pavilhão Multidesportos – Atividade 2011**

- AAC – Secção de Ginástica - 1.783,50 €.
  - Aquisição de serviços de iluminação do Sarau de Ginástica
- Serviços de instalação de circuito de internet no PMDMM 792,12 €
- Associação de Futebol de Coimbra 25.000,00 €
  - Co-Organização do Mundialito de Futebol Indoor – serviços de organização do evento - Aquisição de serviços

de certificação do material desportivo existente no Pavilhão Multidesportos, Dr. Mário Mexia	971,70 €
– Serviços de alojamento das equipas participantes no Campeonato da Europa de Basquetebol	4.500,00 €
– Aquisição de kit's de limpeza	749,76 €
– Aquisição de cartão RFID	1.549,80 €
– Apoios a entidades parceiras nos Torneios Cidade de Coimbra	
• AAC – Secção de Basquetebol	20.000,00 €
♦ Apoio à organização de Torneios de Mini Basquetebol	
• Federação Portuguesa de Desporto para Pessoas com Deficiência	17.500,00 €
♦ Participação nas despesas previstas com a utilização das instalações do Estádio Cidade de Coimbra	
• Associação Distrital de Judo de Coimbra	12.500,00 €
♦ Participação financeira de apoio à realização da Taça da Europa de Juniores	
• Associação Distrital de Judo de Coimbra	7.500,00 €
♦ Participação financeira de apoio à realização do Estágio Internacional Cadetes e Taça Europa de Juniores	
• AAC – Secção de Basquetebol	5.500,00 €
♦ Participação financeira de apoio à realização Projeto de Desporto Adaptado	
– Apoios a entidades parceiras na realização de eventos	
• AAC – secção de Judo	10.250,00 €
♦ Participação financeira de apoio ao 23º Estágio Internacional de Judo	
• Associação de Futebol de Coimbra	25.000,00 €
♦ Participação financeira no âmbito das despesas com viagens dos Jogos de Futsal Portugal – Brasil	
• Acreditar – Associação de Pais e Amigos de Crianças com Cancro	6.534,00 €
♦ Participação financeira no âmbito do concerto aquático realizado no Complexo Olímpico de Piscinas	
– Aquisição de serviços de transporte	
• Transportes ocasionais de passageiros (ri: 1859)	12.296,00 €
– Aquisição de serviços de publicidade	
• CMC/Federação Portuguesa de Andebol	
♦ Co-organização da Supertaça Feminina de Andebol – material promocional	940,95 €
♦ Produção e fornecimento de tarja 15x6 com slogan “Coimbra isSportaholic”	1.978,76 €
♦ Produção e fornecimento de cartazes no âmbito da realização do Jogo Internacional de Futsal	528,90 €
♦ Produção e fornecimento de cartazes e convites para divulgação de eventos	528,90 €
♦ Produção e fornecimento de lona 6x3 para divulgação de eventos	1.082,40 €
♦ Produção e fornecimento de cartazes para divulgação da Final Four da Taça de Portugal emHóquei em Patins	541,20 €
♦ Produção e fornecimento de cartazes para divulgação do jogo de apuramento do Campeonato da Europa de Basquetebol	338,25 €
♦ Produção de película vinílica para divulgação de eventos desportivos	1.967,36 €
♦ Material promocional no âmbito do Torneio Internacional de Futsal	338,25 €
<b>Complexo Olímpico de Piscinas – atividade 2011</b>	
– Equipamento e mobiliário	
• Aquisição de equipamento e mobiliário para apetrechamento do Complexo Olímpico de Piscinas	895,59 €
• Aquisição de TV Led para apoio às atividades nas piscinas	961,66 €



– Aquisição de serviços	
• Serviços de sonorização do Concerto Aquático realizado no Complexo Olímpico de Piscinas	2.867,70 €
• Serviço de refeições do staff no âmbito do III Mundial de Natação para Surdos	960,05 €
• Serviço de sonorização da cerimónia de abertura do III Mundial de Natação para surdos	1.186,95 €
• Serviço de sonorização da cerimónia de abertura do III Mundial de Natação para surdos	1.168,50 €
• Serviços de VMER no âmbito do Torneio Internacional de Águas Abertas	462,00 €
• Serviços de vigilância do Torneio Internacional de Águas	172,20 €
• Serviços de alojamento do Staff da Convenção Internacional Mundo Hidro	2.016,00 €
• Serviços de sonorização da Convenção Internacional Mundo Hidro	1.230,00 €
– Aquisição de bens	
• Aquisição de bens para utilização no Complexo Olímpico de Piscinas	1.236,15 €
– Aquisição de serviços de publicidade	
• Aquisição de material promocional para divulgação do Meeting Cidade de Coimbra	1.346,24 €
• Material promocional para divulgação do Torneio de Águas Abertas	150,00 €
• Material promocional para divulgação do Concerto Aquático	165,00 €
• Material de divulgação do Torneio Internacional de Águas Abertas	1.370,84 €
• Material de divulgação das atividades do Complexo Olímpico de Piscinas	236,16 €
• Material de divulgação das atividades do Complexo Olímpico de Piscinas	4.935,38 €
• Material de divulgação no âmbito do Concerto Aquático	953,25 €
– Aquisição de artigos para oferta	
• Produção de troféus para oferta no âmbito do III torneio Internacional de Águas Abertas	1.722,00 €
• Aquisição de oferta para os participantes no Internacional de Águas Abertas	738,00 €
• Aquisição de troféu cristal no âmbito do 1º Torneio Internacional de Master	88,56 €
– Conservação diversa	
• Reparação de fuga e de vaso de expansão de linha de água quente no Complexo Olímpico de Piscinas	939,23 €
• Aquisição e montagem de fechaduras moeda para o Complexo Olímpico de Piscinas	5.382,44 €

#### **Complexo de Piscinas Luís Lopes da Conceição – atividade 2011**

– Equipamento e mobiliário	
• Aquisição de sofá para apoio à receção das piscinas	1.285,35 €
– Aquisição de serviços	
• Aquisição de cartões fit de acesso ao Complexo de Piscinas Luís Lopes da Conceição	2.150,04 €
– Aquisição de bens	
• Aquisição de rede oficial de Pólo Aquático	152,42€
• Aquisição de material para uso no Complexo de Piscinas Luís Lopes da Conceição	387,45 €
• Aquisição de dispensadores	153,50 €
– Aquisição de serviços de transporte	
• Transportes ocasionais de passageiros (ri:1860)	816,20 €
– Aquisição de serviços de publicidade	
• Serviço de impressão de material de divulgação do III Memorial Luís Lopes da Conceição	611,00 €
– Aquisição de artigos para oferta	
• Criação e produção de troféus em acrílico	811,80 €

- Toucas para os participantes do III Memorial Luís Lopes da Conceição 199,51 €

#### Complexo de Piscinas Rui Abreu – atividades 2011

- Aquisição de serviços
  - Aquisição de serviços de alojamento do Torneio de Pólo Aquático Memorial João Rodrigues 440,38 €
  - Aquisição de serviços de refeições do Torneio de Pólo Aquático Memorial João Rodrigues 2.700,00 €
  - Aquisição de TV Led para apoio às atividades desportivas 961,66 €
- Aquisição de bens
  - Aquisição de rede de proteção e acessórios para o Complexo de Piscinas Rui Abreu 541,45 €
  - Aquisição de toucas de látex para o Complexo de Piscinas Rui Abreu 220,17 €
  - Aquisição de material de pintura do Complexo de Piscinas Rui Abreu 561,41 €
  - Aquisição de material de apoio à prática da natação no Complexo de Piscinas Rui Abreu 185,73 €
- Aquisição de serviços de transporte
  - 1º Campeonato da Europa Open de Natação para a Síndrome de Down - Transporte dos atletas no autocarro turístico 750,00 €
  - Transportes ocasionais de passageiros 954,00 €
- Aquisição de serviços de publicidade
  - Material de divulgação das atividades do Complexo de Piscinas Rui Abreu 848,70 €
  - Serviços de divulgação do Torneio Pólo Aquático 424,35 €
  - ANDDI – Portugal 1.500,00 €
  - Material de divulgação do 1º Campeonato da Europa Open de Natação DSISO – CPRA
  - Material de divulgação das atividades do Complexo de Piscinas Rui Abreu 442,80 €
  - Material de divulgação das atividades do Complexo de Piscinas Rui Abreu 691,94 €
- Aquisição de artigos para oferta
  - Aquisição de artigos para oferta no âmbito de eventos 402,83 €
- Conservação e manutenção
  - Reparação do marcador de Pólo Aquático do Complexo de Piscinas Rui Abreu 116,85 €

#### Unidade de Gestão Técnica – atividade 2011

- Manutenção e reparação de complexos desportivos euros
  - Aquisição de 3 aparelhos de ar condicionado para o Estádio Municipal Sérgio Conceição 5.506,28
  - Reparação de unidades de tratamento de ar (UTAS) do Complexo Piscinas Rui Abreu 3.339,45
  - Reparação de unidades de tratamento de ar (UTAS) do Complexo Piscinas Luís Lopes da Conceição 3.216,45
  - Aquisição de sistema motorizado de hastear bandeiras 1.944,73
  - Serpentina condensadora de circuito frigorífico para manutenção e reparação do Complexo Olímpico de Piscinas 3.923,70
  - Aquisição de material de conservação do Complexo de Piscinas Luís Lopes da Conceição 227,55
  - Fornecimento e instalação de extrator de água no Complexo Olímpico 4.206,60
  - Fornecimento e montagem de filtros secadores 2.626,05
  - Fornecimento de termoacumulador com acompanhamento técnico 5.227,50
- Material para manutenção de complexos desportivos
  - Material de manutenção do Complexo Olímpico de Piscinas 276,01
  - Material de manutenção do Complexo de Piscinas Rui Abreu 276,01
  - Material de manutenção do Complexo de Piscinas Luís Lopes da Conceição 276,01

• Vedação para torniquetes	610,08
• Carta GKS 567 para central de desenfumagem D+H	268,14
• Lâmpada UV, balastros e tubos quartzo para o Complexo de Piscinas Rui Abreu	1.437,56
• Lâmpada UV, balastros e tubos quartzo para o Complexo de Piscinas Luís Lopes da Conceição	2.337,31
• Baterias para UPS Extrema 3000 para o Complexo Olímpico de Piscinas	307,50
• Baterias para UPS Extrema 3000 para o Pavilhão Multidesportos	307,50
• Fechaduras sofi	121,77
• Placa identificativa em PVC para o Complexo Olímpico de Piscinas	221,40
• Correias para unidade de tratamento de ar para manutenção do Complexo Olímpico de Piscinas	516,02
• Correias para unidades de tratamento de ar para manutenção do PMDMM	129,16
• Correias para unidades de tratamento de ar para manutenção do Complexo de Piscinas Luís Lopes da Conceição	209,06
• Correias para unidades de tratamento de ar para manutenção do Complexo de Piscinas Rui Abreu	203,72
• Contador volumétrico DN 80 para aplicação no Complexo Olímpico de Piscinas	859,03
• Filtros para manutenção do Complexo Olímpico de Piscinas	501,72
• Filtros para manutenção do PMDMM	227,06
• Filtros para manutenção do Complexo de Piscinas Luís Lopes da Conceição	256,09
• Filtros para manutenção do Estádio Municipal Sérgio Conceição	242,06
• Aquisição de material para manutenção do Complexo de Piscinas Rui Abreu	1.126,68
• Aquisição de material para manutenção do Estádio Municipal Sérgio Conceição	143,07
• Aquisição de material para manutenção do PMDMM	479,70
• Material para manutenção do Complexo Olímpico de Piscinas	106,57
• Material para manutenção do Complexo Olímpico de Piscinas	83,64
• Aquisição de material para manutenção do PMDMM	343,97
• Material para manutenção do Complexo Olímpico de piscinas	922,50
• Material para manutenção do PMDMM	922,50
• Material para manutenção do Complexo Olímpico de Piscinas	553,50
• Material para manutenção do Complexo de Piscinas Rui Abreu	353,63
• Material para manutenção do Complexo Olímpico de Piscinas	707,25
• Material para manutenção do Complexo de Piscinas Luís Lopes da Conceição	353,63
• Material elétrico para manutenção do PMDMM	1.228,63
• Material elétrico para manutenção do Complexo Olímpico de Piscinas	166,00
• Material elétrico para manutenção do PMDMM	166,42
• Material para manutenção do PMDMM	221,40
• Material para manutenção do Complexo Olímpico de Piscinas	221,40
• Material para manutenção do Complexo de Piscinas Luís Lopes da Conceição	221,40
• Material para manutenção do Complexo de Piscinas Rui Abreu	221,40
• Material para manutenção do Estádio Municipal Sérgio Conceição	221,40
• Material para manutenção do Estádio Municipal Sérgio Conceição	162,36
• Material para manutenção do Complexo de Piscinas Rui Abreu	140,76
• Material para manutenção do PMDMM	586,71
• Material para manutenção do Complexo de Piscinas Luís Lopes da Conceição	52,53
• Material para manutenção do Complexo de Piscinas Rui Abreu	167,28
• Material para manutenção do Complexo Olímpico de Piscinas	334,56
• Material para manutenção do Complexo Olímpico de Piscinas	1.410,18

• Material para manutenção do Pavilhão Multidesportos	1.244,30
• Material para manutenção do Complexo Olímpico de Piscinas	882,65
• Material para manutenção do Complexo Olímpico de Piscinas	658,05
• Material para manutenção do Complexo de Piscinas Luís Lopes da Conceição	227,67
• Material para manutenção do Pavilhão Multidesportos	234,19
• Material para manutenção do Complexo de Piscinas Rui Abreu	119,97
• Material para manutenção do Complexo Olímpico de Piscinas	498,15
• Material para manutenção do Complexo de Piscinas Luís Lopes da Conceição	498,15
• Material para manutenção do Complexo Olímpico de Piscinas	560,88
• Material para manutenção do Complexo Olímpico de Piscinas	284,13
• Material para manutenção do Complexo Olímpico de Piscinas	230,01
• Material para manutenção do Complexo Olímpico de Piscinas	230,01
• Material para manutenção do complexo Olímpico de piscinas	478,13
• Material para manutenção do Complexo de Piscinas Rui Abreu	596,55
• Material para manutenção do Complexo Olímpico de Piscinas	2.535,51
• Material para manutenção do Complexo de Piscinas Luís Lopes da Conceição	196,80
– Aquisição de serviços técnicos especializados	
• Serviços de manutenção da rede de incêndios do Complexo Olímpico de Natação	231,00
• Serviços de manutenção da rede de incêndios do PMDMM	158,18
• Serviços de manutenção da rede de incêndios do Complexo de Piscinas Luís Lopes da Conceição	131,61
• Serviços de manutenção da rede de incêndios do Complexo de Piscinas Rui Abreu	91,64
• Serviços de manutenção das caldeiras do Complexo de Piscinas Luís Lopes da Conceição	381,30
• Serviços de manutenção das caldeiras do PMDMM	381,30
• Serviços de formação, licenciamento e sinalética do sistema de desfibrilhação DAE	3.537,42
• Serviço de colheita de análises de água, ar e superfícies do Complexo de Piscinas Rui Abreu	2.408,71
• Serviço de colheita de análises de água, ar e superfícies do Complexo Olímpico de Piscinas	2.408,71
• Serviço de colheita de análises de água, ar e superfícies do Complexo de Piscinas Luís Lopes da Conceição	2.408,71
• Serviço de colheita de análises de água, ar e superfícies do PMDMM	55,60
• Serviços de limpeza e drenagem dos poços de esgotos do Complexo Olímpico de Piscinas	498,15
• Serviços de limpeza e drenagem dos poços de esgotos do PMDMM	498,15
• Serviço de Reparação de electrobomba do CPRA	424,35
• Serviço de Reparação de electrobomba do CPRA	391,25
– Aquisição de equipamento básico para complexos desportivos	
• Aquisição de estrutura outdoor para colocação de publicidade no âmbito do Eurogym 2012	1.230,00
• Aquisição de robot de aspiração do Complexo Olímpico de Piscinas	3.437,85
• Aquisição de equipamento básico para o Complexo Olímpico de Piscinas	2.244,52
– Aquisição de equipamento administrativo	
• Aquisição de equipamento administrativo imobilizado	1.279,00
• Aquisição de equipamento administrativo imobilizado	1.722,00
– Conservação de equipamento desportivos	
• Reparação do sistema de enchimento automático do circuito primário das caldeiras do Complexo Olímpico de Piscinas	613,16
• Reparação do sistema de enchimento automático do circuito primário das caldeiras do Pavilhão Multidesportos	
Dr. Mário Mexia	613,13

• Reparação do ventilador da UTA do Complexo Olímpico de Piscinas	633,45
• Fornecimento de cargas filtrantes	13.873,17
• Reparação/revestimento de bancos do Complexo Olímpico de Piscinas	922,50
• Reparação de electrobombas circuladoras Grundfos do Complexo de Piscinas Rui Abreu	961,29
• Reparação de electrobombas circuladoras do Complexo de Piscinas Luís Lopes da Conceição	438,91
• Reparação de motor Complexo de Piscinas Rui Abreu	162,36
– Manutenção e conservação do equipamento básico	
• Reparação de marcador de Pólo Aquático – CPRA	104,55
• Reparação de sistema de som portátil – CPLLC	286,59
• Reparação do marcador de 24" do PMDMM	515,37
• Reparação de robot ultramax do CPRA	277,86
• Reparação de robot ultramax do COP	387,45
• Reparação de robot ultramax do CPRA	114,39
• Reparação de impressora de carões do CPLLC	758,57
• Reparação de robot do Complexo de Piscinas Rui Abreu	362,85

**Requalificação de grandes campos de jogos (rede de relvados sintéticos)**

- Apoio a agentes desportivos	euros
• União Clube Eirense	35.014,96
• Associação Desportiva e Cultural da Adémia	35.014,96
• Real Clube de Brasfemes	35.014,96
• União Desportiva e Recreativa de Cernache	35.014,96
• Associação Desportiva de Souselas	35.014,96
• Esperança Atlético Clube	5.014,96
• Associação Desportiva e Cultural de Almalaguês	35.014,96
• Juventude Desportiva e Recreativa de Arzila	75.000,00
♦ Participação financeira para conversão do campo de terra batida para campo de piso sintético	

**Estatísticas:**

Descrição da estatística e do Indicador de desempenho	2010		2011		Variação 11/10	
	Unid.	Quant./Valor	Unid.	Quant./Valor	%	Quant./Valor
<b>Piscinas Municipais</b>						
Complexo de piscinas Rui Abreu						
Utilização livre		15.397		15.189	-1,4	-208
Utilização por clubes/escolas/instituições	13	48.868	17	60.135	23,1	11267
Utilização em competição	13	1.050	15	5.375	411,9	4325
Atividades Próprias	5	1.039	3	330	-68,2	-709
Eventos Desportivos	10	1.014	4	990	-2,4	-24
<b>Sub-Total</b>	<b>41</b>	<b>67.368</b>	<b>39</b>	<b>82.019</b>	<b>21,7</b>	<b>14651</b>
Complexo de piscinas Luís Lopes da Conceição						
Utilização livre		17.375		19.522	12,4	2147
	11	40.673	13	43.202	6,2	2529
Utilização em competição	12	635	7	622	-2,0	-13
Atividades Próprias	17	10.992	21	11.363	3,4	371
Eventos Desportivos	5	470	3	457	-2,8	-13
Coimbra Elite	0	0	1	278	0,0	278
<b>Sub-Total</b>	<b>45</b>	<b>70.145</b>	<b>45</b>	<b>75.444</b>	<b>7,6</b>	<b>5299</b>

Descrição da estatística e do Indicador de desempenho	2010		2011		Variação 11/10	
	Unid.	Quant./Valor	Unid.	Quant./Valor	%	Quant./Valor
Complexo olímpico de piscinas						
Utilização livre		42.601		44.224	3,8	1623
Utilização por clubes/escolas/instituições	51	95.685	37	107.934	12,8	12249
Utilização em competição	9	5.902	14	3.101	-47,5	-2801
Atividades Próprias	10	10.113	7	11.150	10,3	1037
Eventos Desportivos	6	2.163	4	1.098	-49,2	-1065
CoimbraElite	4	122	2	1.479	1112,3	1357
<b>Sub-Total</b>	<b>80</b>	<b>156.586</b>	<b>64</b>	<b>168.986</b>	<b>7,9</b>	<b>12400</b>
<b>Total</b>	<b>166</b>	<b>294.099</b>		<b>326.449</b>	<b>37,2</b>	<b>32350</b>
Pavilhão multidesportos						
Utilizadores-Treinos	2553	34.029	2470	32.589	-4,2	-1440
Utilizadores-Jogos	107	4.082	213	12.360	202,8	8278
Eventos Desportivos	34	29.726	25	37.079	24,7	7353
Outras Utilizações	729	22.311	975	23.066	3,4	755
CoimbraElite	9	391	5	546	39,6	155
<b>Total</b>	<b>3432</b>	<b>90.539</b>	<b>3688</b>	<b>105.640</b>	<b>16,7</b>	<b>15101</b>
Estádio municipal Sérgio Conceição						
Utilizadores-Treinos	71	1.658	98	2.534	52,8	876
Utilizadores-Jogos	47	1.843	94	8.256	348,0	6413
Outras Atividades	6	416	4	774	86,1	358
<b>Total</b>	<b>124</b>	<b>3.917</b>	<b>196</b>	<b>11.564</b>	<b>195,2</b>	<b>7647</b>
Estádio Cidade de Coimbra						
>> Campo Relvado						
Utilizadores-Treinos		0		0	0,0	0
Utilizadores-Jogos		0		0		0
>> Pista de Atletismo						
Utilizadores-Treinos/Aulas/Lazer		1.276	4	932	0,0	-344
Utilizadores-Provas		0	5	521	0,0	521
>> Centro de Treino de Judo		17.500		21.000	20,0	3500
<b>Total</b>	<b>0</b>	<b>18.776</b>	<b>9</b>	<b>22.453</b>	<b>19,6</b>	<b>3677</b>

## Balancete das Grandes Opções do Plano de 2011

Unid.: euro

Obj.	Prog.	Projeto		Designação	Código Orçamental	Dotação	Cabimentado	Comprometido	Faturado anterior	Faturado do ano	Faturado total	Pago
		Ano/N.º	Ação									
05	005			<b>Instalações e Equipamentos Desportivos</b>		<b>3.519.629</b>	<b>2.613.976</b>	<b>2.059.174</b>	<b>245.149</b>	<b>1.365.888</b>	<b>1.611.037</b>	<b>1.226.626</b>
05	005	2004/124		Estádio Cidade de Coimbra		374.845	336.375	328.005	0	324.690	324.690	324.690
05	005	2004/124	1	Conservação e manutenção	0402 07010302	335.000	326.490	324.690	0	324.690	324.690	324.690
05	005	2004/124	2	Protocolo Ass. Atletismo - Apoios	0402 040701	10	0	0	0	0	0	0
05	005	2004/124	3	Centro de Judo - Apoios p/ equip.	0402 080701	10	0	0	0	0	0	0
05	005	2004/124	4	Aquisição de serviços	0402 02022502	5.000	900	0	0	0	0	0
05	005	2004/124	5	Material p/ prática desportiva	0402 020121	1.500	270	0	0	0	0	0
05	005	2004/124	6	Conceção e execução de instalações (DGD)	0402 07010302	30.000	5.400	0	0	0	0	0
05	005	2004/124	7	Aquisição de produtos p/ manutenções	0402 020121	10	0	0	0	0	0	0
05	005	2004/124	8	Equipamentos básicos	0402 07011002	3.315	3.315	3.315	0	0	0	0
05	005	2004/125		Estádio Municipal Sérgio Conceição		8.026	7.856	7.841	0	2.525	2.525	2.525
05	005	2004/125	2	Equipamento básico	0402 07011002	1.752	1.752	1.752	0	1.752	1.752	1.752
05	005	2004/125	3	Tratamento do relvado e conserv. diversa	0402 07010302	4.651	4.650	4.650	0	0	0	0

## Balancete das Grandes Opções do Plano de 2011

Unid.: euro

Obj.	Prog.	Projeto		Designação	Código Orçamental		Dotação	Cabimentado	Comprometido	Faturado anterior	Faturado do ano	Faturado total	Pago
		Ano/N.º	Ação										
05	005	2004/125	5	Aquisição de serviços	0402	02022599	765	665	665	0	0	0	0
05	005	2004/125	7	Aquisição de produtos para conservação	0402	020121	858	789	774	0	774	774	774
05	005	2004/127		Complexo de Piscinas Luis Lopes da Conceição			298	298	298	264	0	264	264
05	005	2004/127	2	Equipamento e mobiliário	0402	07011002	298	298	298	264	0	264	264
05	005	2004/128		Complexo Olímpico de Piscinas			17.303	16.785	16.672	16.471	0	16.471	16.471
05	005	2004/128	2	Equipamento e mobiliário	0402	07011002	14.398	14.397	14.397	14.347	0	14.347	14.347
05	005	2004/128	3	Equipamento e mobiliário do pavilhão	0402	07011002	117	21	0	0	0	0	0
05	005	2004/128	5	Aquisição de serviços	0402	02022599	2.788	2.367	2.274	2.124	0	2.124	2.124
05	005	2004/132		Campos polivalentes, Quintais desportivos, Parques desportivos de bairro e Prática desportiva informal			468.716	468.513	468.468	81.902	102.000	183.902	158.902
05	005	2004/132	1	Projetos e construção	0402	07010302	284.406	284.203	284.158	0	0	0	0
05	005	2004/132	2	Apoios beneficiação de complexos desportivos	0402	080701	181.500	181.500	181.500	79.500	102.000	181.500	156.500
05	005	2004/132	3	Apetreçamento de equipamentos desportivos	0402	07011002	2.402	2.402	2.402	2.402	0	2.402	2.402
05	005	2004/132	6	Material de apoio à prática desportiva	0402	020121	408	408	408	0	0	0	0
05	005	2004/134		Ciclovía			20.010	3.600	0	0	0	0	0
05	005	2004/134	1	Ciclovía do Mondego - proj. e construção	0402	07030301	10.000	1.800	0	0	0	0	0
05	005	2004/134	2	Ciclovía Portela - Choupal	0402	07030301	10.000	1.800	0	0	0	0	0
05	005	2004/134	3	Aquisição de serviços	0402	02022599	10	0	0	0	0	0	0
05	005	2004/136		Pista Internacional de Pesca Desportiva			1.000	0	0	0	0	0	0
05	005	2004/136	1	Manutenção (acompanhamento)	0402	07010413	1.000	0	0	0	0	0	0
05	005	2004/137		Estudos e publicações, projetos e parcerias			34.158	34.158	34.158	20.936	12.100	33.036	33.036
05	005	2004/137	4	Aquisição de serviços de informação e divulgação	0402	020217	33.558	33.558	33.558	20.936	12.100	33.036	33.036
05	005	2004/137	6	Aquisição de serviços de informação e divulgação Construção e requalificação de equipamentos desportivos	0402	02022599	600	600	600	0	0	0	0
05	005	2008/53		Pista de Bi-cross e Motocross			1.830	1.800	0	0	0	0	0
05	005	2008/53	3	Pista de Bi-cross e Motocross	0402	07010302	10	0	0	0	0	0	0
05	005	2008/53	4	Recuperação de equipamentos Polis/Choupalinho	0402	07010302	10	0	0	0	0	0	0
05	005	2008/53	5	Zona Desportiva de Taveiro (proj. e const.) Campo de Golfe - aquisição para estudo de implementação	0402	07010302	1.800	1.800	0	0	0	0	0
05	005	2008/53	7		0402	020214	10	0	0	0	0	0	0
05	005	2008/54		Pavilhão Multidesportos			30.536	29.043	28.500	1.788	22.329	24.118	24.118
05	005	2008/54	2	Equipamento e mobiliário	0402	07011002	781	186	55	0	0	0	0
05	005	2008/54	4	Aquisição de serviços	0402	02022599	29.755	28.857	28.444	1.788	22.329	24.118	24.118
05	005	2008/55	0	Unidade Gestão Técnica			82.977	80.309	74.550	46.280	24.424	70.705	52.809
05	005	2008/55	1	Manutenção e reparação de Complexos Desportivos	0402	07010302	44.460	43.930	40.336	25.994	14.341	40.336	25.994
05	005	2008/55	2	Otimização energética piscinas interiores	0402	07010302	770	770	770	0	0	0	0
05	005	2008/55	4	Material p/ manutenção de equipamentos lúdicos	0402	020121	18.379	18.036	17.883	12.473	3.597	16.069	16.069
05	005	2008/55	5	Aquisição de serviços especializados	0402	02022599	5.146	4.844	4.844	151	4.693	4.844	1.290
05	005	2008/55	6	Conservação de edifício	0402	02020301	5.132	3.832	3.108	1.912	116	2.028	2.028
05	005	2008/55	7	Conservação de equipamento básico	0402	02020302	5.185	5.025	3.744	2.067	1.677	3.744	3.744
05	005	2008/55	9	Aquisição de equipamento básico para os complexos	0402	07011002	3.905	3.872	3.865	3.683	0	3.683	3.683
05	005	2008/56		Requalificação de Grandes Campos de Jogos			257.553	171.416	152.507	17.507	135.000	152.507	92.507
05	005	2008/56	1	Apoio a Agentes Desportivos - Contratos-Programa	0402	080701	257.553	171.416	152.507	17.507	135.000	152.507	92.507
05	005	2010/41		Áreas e infraestruturas de Desporto e Lazer			230.020	154.425	113.025	0	102.888	102.888	6.908
05	005	2010/41	1	Projetos e construção	0402	07010302	130.000	54.425	31.025	0	30.888	30.888	6.908
05	005	2010/41	2	Requalificação de áreas desportivas - apoio às Juntas de Freguesia	0402	0805010299	100.000	100.000	82.000	0	72.000	72.000	0
05	005	2010/41	3	Espaços de mobilidade urbana	0402	07010413	10	0	0	0	0	0	0
05	005	2010/41	4	Meios de mobilidade urbana	0402	07011002	10	0	0	0	0	0	0

## Balancete das Grandes Opções do Plano de 2011

Unid.: euro

Obj.	Prog.	Projeto		Designação	Código Orçamental		Dotação	Cabimentado	Comprometido	Faturado anterior	Faturado do ano	Faturado total	Pago
		Ano/N.º	Ação										
05	005	2010/42		Construção e requalificação de Pavilhões Desportivos e Salas de Desporto			413.750	60.000	60.000	60.000	0	60.000	60.000
05	005	2010/42	1	Projetos e construção	0402	07010302	353.750	0	0	0	0	0	0
05	005	2010/42	2	Requalificações (pisos) Otimização energética das piscinas e pavilhão - Int. QREN	0402	080701	60.000	60.000	60.000	60.000	0	60.000	60.000
05	005	2010/46					20	0	0	0	0	0	0
05	005	2010/46	1	Estudos e pareceres	0402	020214	10	0	0	0	0	0	0
05	005	2010/46	2	Aquisição de equipamentos	0401	07011002	10	0	0	0	0	0	0
05	005	2010/63		Centro Desportivo de Torre de Vilela			10	0	0	0	0	0	0
05	005	2010/63	1	Aquisição de Terrenos (def. proj. 01 002 2003/328)	0301	070101	10	0	0	0	0	0	0
05	005	2011/37		Equipamentos e Atividade Física Escolar			76.273	58.698	21.652	0	9.413	9.413	7.555
05	005	2011/37	1	Equipamento Desportivos Escolares - const., recuperação e conservação	0402	07010302	10	0	0	0	0	0	0
05	005	2011/37	2	Aquisição de equipamentos desportivos	0402	07011002	7.023	6.986	6.986	0	6.986	6.986	6.986
05	005	2011/37	3	Aquisição de material desportivo de desgaste	0402	020121	24.200	14.093	2.427	0	2.427	2.427	568
05	005	2011/37	4	Aquisição de serviços - recursos humanos e eventos	0402	02022599	45.040	37.619	12.239	0	0	0	0
05	005	2011/38		Estudos, publicações e imagem			60.900	52.674	30.771	0	21.943	21.943	17.136
05	005	2011/38	1	Cartas e roteiros - aquisição de serviços	0402	02022599	5.000	900	0	0	0	0	0
05	005	2011/38	2	Agendas e folhetos para divulgação de atividades física	0402	020217	5.000	3.850	2.950	0	677	677	677
05	005	2011/38	3	Publicações de âmbito científico, didático, associativo e de equipamento desportivo	0402	02022502	5.000	4.044	1.344	0	0	0	0
05	005	2011/38	4	Material de divulgação de imagem institucional	0402	020217	45.900	43.881	26.477	0	21.267	21.267	16.460
05	005	2011/55		Estádio Municipal Sérgio Conceição - Atividade 2011			174.710	157.120	48.961	0	16.976	16.976	10.192
05	005	2011/55	2	Equipamento e mobiliário	0402	07011002	56.000	54.888	21.073	0	5.262	5.262	1.203
05	005	2011/55	3	Tratamento de relvado	0402	07010302	3.500	450	0	0	0	0	0
05	005	2011/55	4	Aquisição e colocação de relvado	0402	07010302	59.000	56.674	0	0	0	0	0
05	005	2011/55	5	Aquisição de serviços	0402	02022599	23.200	15.308	4.209	0	4.000	4.000	4.000
05	005	2011/55	6	Obras de requalificação	0402	07010302	10	0	0	0	0	0	0
05	005	2011/55	7	Aquisição de produtos para relvado	0402	020121	11.000	9.940	7.780	0	3.821	3.821	1.618
05	005	2011/55	8	Aquisição de serviços de transporte	0402	02021001	11.500	11.186	9.116	0	0	0	0
05	005	2011/55	9	Aquisição de serviços publicidade	0402	020217	4.000	3.119	2.399	0	2.399	2.399	2.128
05	005	2011/55	10	Aquisição de artigos para oferta	0402	020115	6.000	5.214	4.134	0	1.243	1.243	1.243
05	005	2011/55	11	Conservação diversa	0402	02020301	500	341	251	0	251	251	0
05	005	2011/56		Pavilhão Multidesportos - Atividade 2011			269.550	240.228	190.109	0	149.931	149.931	113.335
05	005	2011/56	1	Investimentos complementares	0402	07010302	5.000	4.098	3.198	0	0	0	0
05	005	2011/56	2	Equipamento e mobiliário	0402	07011002	32.550	25.001	12.952	0	12.952	12.952	12.952
05	005	2011/56	4	Aquisição de serviços	0402	02022599	68.000	66.220	46.420	0	43.279	43.279	43.279
05	005	2011/56	5	Atividades de fitness	0402	02022599	5.000	900	0	0	0	0	0
05	005	2011/56	6	Apoios a entidades parceiras nos Torneios Cidade de Coimbra	0402	040701	67.500	67.500	63.000	0	43.000	43.000	25.500
05	005	2011/56	7	Apoios a entidades parceiras na realização de eventos	0402	040701	50.000	46.284	41.784	0	41.784	41.784	25.000
05	005	2011/56	8	Aquisição de serviços de transporte	0402	02021001	15.000	14.996	12.296	0	0	0	0
05	005	2011/56	9	Aquisição de serviços de publicidade	0402	020217	15.000	12.815	10.115	0	8.571	8.571	6.604
05	005	2011/56	10	Aquisição de artigos para oferta	0402	020115	1.500	615	345	0	345	345	0
05	005	2011/56	11	Conservação diversa	0402	02020301	10.000	1.800	0	0	0	0	0
05	005	2011/57		Complexo Olímpico de Piscinas - Atividade 2011			146.446	86.493	37.270	0	26.891	26.891	19.375
05	005	2011/57	1	Investimentos complementares	0402	07010302	10	0	0	0	0	0	0
05	005	2011/57	2	Equipamento e mobiliário	0402	07011002	20.000	5.657	2.057	0	1.095	1.095	896
05	005	2011/57	4	Aquisição de serviços	0402	02022599	41.000	18.943	11.743	0	11.499	11.499	6.876
05	005	2011/57	5	Escola de Atividades Aquáticas	0402	02022599	9.075	1.634	0	0	0	0	0
05	005	2011/57	6	Manutenção e conservação	0402	07010302	30.000	21.421	4.207	0	2.103	2.103	0



## Balancete das Grandes Opções do Plano de 2011

Unid.: euro

Obj.	Prog.	Projeto		Designação	Código Orçamental		Dotação	Cabimentado	Comprometido	Faturado anterior	Faturado do ano	Faturado total	Pago
		Ano/N.º	Ação										
05	005	2011/57	7	Aquisição de bens	0402	020121	12.436	12.376	1.236	0	590	590	0
05	005	2011/57	8	Aquisição de serviços de publicidade	0402	020217	15.000	11.857	9.157	0	8.204	8.204	8.204
05	005	2011/57	9	Aquisição de artigos para oferta	0402	020115	5.525	4.853	2.549	0	2.460	2.460	2.460
05	005	2011/57	10	Conservação diversa	0402	02020301	13.400	9.753	6.322	0	939	939	939
05	005	2011/58		Complexo de Piscinas Luis Lopes da Conceição - Atividade 2011			52.650	26.546	8.453	0	5.611	5.611	3.114
05	005	2011/58	1	Equipamento e mobiliário	0402	07011002	15.000	5.398	2.370	0	1.085	1.085	0
05	005	2011/58	3	Aquisição de serviços	0402	02022599	10.000	3.950	2.150	0	2.150	2.150	2.150
05	005	2011/58	4	Escola de Atividades Aquáticas	0402	02022599	9.075	6.593	0	0	0	0	0
05	005	2011/58	5	Aquisição de bens	0402	020121	1.500	1.204	693	0	152	152	152
05	005	2011/58	6	Aquisição de serviços de transporte	0402	02021001	1.000	996	816	0	0	0	0
05	005	2011/58	7	Aquisição de serviços publicidade	0402	020217	5.000	4.781	612	0	612	612	0
05	005	2011/58	8	Aquisição de artigos para oferta	0402	020115	2.000	1.991	1.811	0	1.611	1.611	812
05	005	2011/58	9	Conservação e manutenção	0402	02020301	9.075	1.634	0	0	0	0	0
05	005	2011/59		Complexo de Piscinas Rui Abreu - Atividade 2011			83.353	32.795	11.565	0	7.706	7.706	1.643
05	005	2011/59	1	Equipamento e mobiliário	0402	07011002	5.600	2.797	997	0	35	35	0
05	005	2011/59	3	Aquisição de serviços	0402	02022599	15.000	5.840	3.140	0	2.700	2.700	0
05	005	2011/59	4	Obras de remodelação	0402	07010302	6.910	6.678	0	0	0	0	0
05	005	2011/59	5	Conversão de balneários	0402	07011002	30.250	5.445	0	0	0	0	0
05	005	2011/59	6	Escola de Atividades Aquáticas	0402	02022599	9.075	1.634	0	0	0	0	0
05	005	2011/59	7	Aquisição de bens	0402	020121	3.388	2.949	2.339	0	1.778	1.778	220
05	005	2011/59	8	Aquisição de serviços de transporte	0402	02021001	3.630	2.357	1.704	0	500	500	0
05	005	2011/59	9	Aquisição de serviços de publicidade	0402	020217	5.000	3.308	2.408	0	1.716	1.716	849
05	005	2011/59	10	Aquisição de artigos para oferta	0402	020115	2.500	1.310	860	0	860	860	457
05	005	2011/59	11	Conservação e manutenção	0402	02020301	2.000	477	117	0	117	117	117
05	005	2011/60		Unidade de Gestão Técnica - Atividade 2011			394.590	274.741	106.266	0	81.354	81.354	54.449
05	005	2011/60	1	Manutenção e reparação de complexos desportivos	0402	07010302	110.000	93.701	23.242	0	18.014	18.014	14.091
05	005	2011/60	2	Otimização energética de complexos desportivos	0402	07010302	10	0	0	0	0	0	0
05	005	2011/60	3	Material de transporte	0402	0701060299	10	0	0	0	0	0	0
05	005	2011/60	4	Material para manutenção de complexos desportivos	0402	020121	120.000	80.946	31.024	0	25.274	25.274	16.760
05	005	2011/60	5	Aquisição de serviços técnicos especializados	0402	02022599	60.000	26.582	15.183	0	8.844	8.844	2.113
05	005	2011/60	9	Aquisição de equipamento básico para complexos desportivos	0402	07011002	12.000	9.645	5.682	0	0	0	0
05	005	2011/60	10	Aquisição de equipamento administrativo	0402	070109	6.010	3.001	3.001	0	3.001	3.001	0
05	005	2011/60	11	Conservação de complexos desportivos	0402	02020301	80.000	55.676	24.212	0	22.662	22.662	18.685
05	005	2011/60	12	Manutenção e conservação de equipamento básico	0402	02020302	6.050	5.190	3.921	0	3.558	3.558	2.800
05	005	2011/60	13	Conservação de equipamento administrativo	0402	02020304	510	0	0	0	0	0	0
05	005	2011/61		Requalificação de grandes campos de jogos (rede de relvados sintéticos)			320.105	320.105	320.105	0	320.105	320.105	227.597
05	005	2011/61	1	Apoios a agentes desportivos	0402	080701	320.105	320.105	320.105	0	320.105	320.105	227.597

**05 006 Programa de “Fomento e Formação Desportivos”**

No âmbito do programa de “Fomento e Formação Desportivos”, foram desenvolvidas as seguintes atividades:

**Campeonatos Internacionais diversos**

- Coorganização do 8º Eurogym – Festival Internacional de Ginástica, Coimbra 2012.

**Iniciativas e Eventos**

- Complexo de Piscinas Rui Abreu
  - Realização do 1º Campeonato da Europa Open de Natação para a Síndrome de Down 6.950,00 €
  - Transportes ocasionais de passageiros 5.968,00 €
- Aquisição de material de apoio à prática desportiva 10.250,90 €
- Realização do Workshop “protocolo em Cerimónias e Eventos Desportivos” 350,00 €
- Serviço de cronometragem eletrónica no âmbito do II Memorial Luís Lopes da Conceição 678,96 €
- Publicação de anúncio de “Apresentação dos Campeonatos Nacionais de Futebol 2010/2011” 1.107,00 €
- Aquisição de t-shirt's alusivas ao slogan “Coimbra isSportAholiC” 797,04 €

**Outros Programas Apoio ao Associativismo**

- Sport Clube Conimbricense 10.000,00 €
  - Atribuição de comparticipação financeira no âmbito do programa de incentivo à aquisição de viatura
- Associação Desportiva e Cultural da Adémia 10.000,00 €
  - Atribuição de comparticipação financeira no âmbito do programa de incentivo à aquisição de viatura
- Associação Cristã da Mocidade 10.000,00 €
  - Atribuição de comparticipação financeira no âmbito do programa de incentivo à aquisição de viatura
- AAC – Secção de Desportos Náuticos 17.000,00 €
  - Comparticipação financeira para aquisição de embarcação e enriquecimento dos equipamentos
- Clube de Futebol de Santa Clara - 3.000,00 €
  - Comparticipação financeira para concretização da instalação elétrica no pavilhão desportivo
- Centro Social Desporto e Cultura de Ribeira de Frades 5.000,00 €
  - Apetrechamento do pavilhão desportivo com a aquisição de marcador eletrónico

**Rentabilização Desportiva, Infraestruturas e Equipamentos Desportivos Municipais**

- Aquisição de lonas para promoção de eventos 442,80 €

**Carreira Desportiva**

- AAC – Secção de Badminton 3.000,00 €
  - Apoio à participação dos atletas Nuno Santos, João Silva e Miguel Pinto em Torneios Internacionais para melhoria técnica e individual com o objetivo de participar nos Jogos Olímpicos 2012.
- Clube Fluvial de Coimbra 8.200,00 €
  - Apoio à preparação da atleta Beatriz Gomes para os Jogos Olímpicos “Londres 2012”.

**Coimbra Elite**

– Associação Académica de Coimbra – Secção de Judo	
• Reconhecimento, contributo e incentivo do Município para obtenção de melhores resultados de 6 atletas	470,00 €
– Centro de Cultura e Desporto Judo Clube de Coimbra	
• Reconhecimento, contributo e incentivo do Município para obtenção de melhores resultados de 4 atletas	470,00 €
– Centro de Cultura e Desporto Judo Clube de Coimbra	
• Reforço do apoio como reconhecimento, contributo e incentivo do Município para obtenção de melhores resultados a 4 atletas	1.000,00 €.
– Associação Académica de Coimbra – Secção de Judo	
– Reforço do apoio como reconhecimento, contributo e incentivo do Município para obtenção de melhores resultados a 5 atletas com valor de 1.000,00 € Associação Académica de Coimbra – Secção de Judo	4.800,00 €
• Reforço do apoio como reconhecimento do trabalho desenvolvido pelo técnico João Neto, responsável pelo projeto Coimbra Elite Judo.	

**Atividades Olímpicas**

– AAC – Secção de Desportos Náuticos	200,00 €
• Participação financeira de apoio à Final do Torneio de Escolas	
– AAC – Secção de Ginástica	200,00 €
• Participação financeira de apoio ao Campeonato Distrital de Tumbling	
– Associação Cristã da Mocidade	600,00 €
• Participação financeira de apoio ao Torneio de Kendo	
• Participação financeira de apoio ao Torneio do 50º Aniversário e demonstração de Judo/Jujitsu	
• Participação financeira de apoio ao Torneio de Níveis de Ginástica Rítmica	
– Associação de Estudantes da Escola Agrária de Coimbra	200,00 €
• Participação financeira de apoio ao IX Torneio Cidade de Coimbra em Seven's	
– Centro Norton de Matos	200,00 €
• Participação financeira de apoio ao Campeonato Distrital de 1ª Divisão de Ginástica Rítmica	
– Centro Social de S. João	200,00 €
• Participação financeira de apoio ao Torneio Inter Futsal	
– Clube de Veteranos de Atletismo de Coimbra	200,00 €
• Participação financeira de apoio ao 2º Grande Prémio de Atletismo de Estrada	
– Centro Hípico de Coimbra	200,00 €
• Participação financeira de apoio à realização de 4 Concursos Hípicos Nacional C	
– Associação Desportiva Vilanovense	200,00 €
• Apoio para a realização 8º Convívio de Cicloturismo de Cernache	
– Associação Desportiva e Cultural da Adémia	200,00 €
• Apoio à realização do Seminário Nacional "da Formação à Alta Competição"	
– Associação de Basquetebol de Coimbra	200,00 €
• Apoio à realização do VII Campo de Treino	
– Casa do Povo de Ceira	200,00 €
• Apoio à realização do Torneio de Ténis de Mesa	
– Clube do Mar de Coimbra	200,00 €

• Apoio à realização do EREV/ERI – Encontro Regional de Escolas	
– Ginásio Clube de Antuzede	200,00 €
• Apoio à realização do Torneio de Judo	
– Clube Fluvial de Coimbra	200,00 €
• Apoio à realização da III Fase do Campeonato Nacional de KayakPólo	
– União Desportiva Logo de Deus	200,00 €
• Apoio à realização da V Edição do Torneio de Futsal Masculino	
– Grupo de Veteranos de Taveiro	200,00 €
• Apoio à realização do Torneio Triangular de Futebol	
– Associação Desportiva e Recreativa dos Lugares de Casal da Misarela, Vale de Canas, Barca e Ribeira	200,00 €
• Apoio à realização do Torneio de Judo	

#### Eventos e atividades físicas motoras 2011

– Federação de Motociclismo de Portugal	10.000,00 €
• Coorganização do evento "Dia do Motociclista"	
– Clube Automóvel do Centro	8.500,00 €
• Apoio ao Rally Rainha Santa/2010	
– Serviços de catering no âmbito do workshop "treino de guarda-redes	1.000,00 €
– Serviço de captação e difusão de sinal de satélite no âmbito da IV Gala do Desporto	477,95 €
– Aquisição de serviços de catering no âmbito dos Jogos de Portugal	495,00 €
– Serviços de sonorização do evento "Troféu DHX Urbano Cidade de Coimbra"	399,75 €
– Serviço de refeições oferecido à comitiva da Federação Irlandesa de Atletas Para-Olímpicos	483,00 €
– Serviço de lanches para oferecer aos participantes no "Encontro de Escolinhas em Futebol	1.346,28 €
– Clube Náutico Académico	300,00 €
• Apoio à realização do Torneio Internacional de Pólo Aquático – Memorial João Rodrigues	
– Coimbra Brazilian Jiu-Jitsu	500,00 €
• Apoio à participação de atletas em eventos internacionais	
– AAC – Secção de Patinagem	3.300,00 €
• Contributo para a obtenção de melhores e maiores resultados e do reconhecimento do desempenho desportivo na época 2010/2011	
– CMC/ NCS, Consultores Lda	676,50 €
• Trabalhos publicitários no âmbito do apoio dado à realização do Workshop de treino de guarda-redes	
– Material de divulgação do evento "Troféu DHX Urbano Cidade de Coimbra"	492,00 €
– Aquisição de t-shirts alusivas ao slogan "Coimbra isSportAholiC" para oferta no âmbito dos eventos	1.166,04€
– Aquisição de sacos oferta alusivos ao slogan "Coimbra isSportAholiC" para oferta no âmbito de eventos	476,93 €
– Aquisição de canetas alusivas ao slogan "Coimbra isSportAholiC" para oferta no âmbito dos eventos	473,55 €
– Aquisição de fitas de pescoço alusivas ao slogan "Coimbra isSportAholiC" para oferta no âmbito dos eventos	959,40€
– Aquisição de material para oferta (blocos de apontamentos)	1.691,25€
– Aquisição de material de divulgação de atividades desportivas	120,00 €

– Seguro de acidentes pessoais dos participantes do Dia Mundial do Coração	433,75 €
– Seguro de acidentes pessoais dos participantes no BikeDay	1.067,80 €
– Seguro de acidentes pessoais dos participantes no 1º Grande Prémio de Carros de rolamentos	450,00 €
– Aquisição de arco de meta insuflável para apoio à atividade desportiva	1.205,40 €

#### **Regulamento Desportivo Municipal – 2010 – Medidas de Apoio**

– Clube de Veteranos de Atletismo de Coimbra	500,00 €
• Participação dos atletas Ana Paula Martinho, Helena Carvalho, Céu Cunha e Jorge Grava nos Campeonatos do Mundo de Atletismo nos EUA	
– Associação Cristã da Mocidade	500,00 €
• Apoio à equipa de Lacross nas jornadas da Liga de Lacross	
– Olivais Futebol Clube	30.000,00 €
• Apoio no âmbito da participação das equipas de basquetebol nas competições desportivas oficiais na época de 2010/2011	
– Associação Cristã da Mocidade	200,00 €
• Apoio à participação na competição de ginástica rítmica em Lérída	
– Clube do Mar de Coimbra	500,00 €
• Comparticipação financeira no âmbito da participação de atleta no Campeonato da Europa de Laser 4.7	
– AAC – Secção de Ginástica	500,00 €
• Apoio à participação de atleta em Competição Mundial por Grupos de Idade em Tumbling	
– AAC – Secção de Ginástica	500,00 €
• Apoio à participação de atletas nos Jogos Europeus por Grupos de Idade	

#### **Apoio a Eventos Desportivos 2011**

– AAC – Secção de Basquetebol - 20.000,00 €	
• Comparticipação financeira no âmbito da participação das equipas de basquetebol nas competições desportivas oficiais na época 2010/2011	
– AAC – Secção de Desportos Náuticos	10.000,00 €
• Comparticipação financeira no âmbito da realização da Regata Internacional Queima das Fitas	
– AAC – Secção de Natação	25.000,00 €
• Comparticipação financeira no âmbito da realização do IV Meeting de Natação	
– AAC – Secção de Rugby	10.000,00 €
• Comparticipação financeira no âmbito da realização do Torneio JP	
– Núcleo de Rugby da ESAC	500,00 €
• Comparticipação financeira no âmbito da realização do I Torneio Internacional de Veteranos	
– Associação de Natação de Coimbra	500,00 €
• Comparticipação financeira no âmbito da realização do Estágio da Seleção Nacional Absoluto	
– AAC – Secção de Xadrez	500,00 €
• Comparticipação financeira no âmbito da realização do Open Internacional de Xadrez	
– AAC – Secção de Ténis	2.500,00 €
• Comparticipação financeira no âmbito da realização do "Coimbra UniversityLadies Open	

– AAC – Secção de Voleibol	500,00 €
• Participação financeira no âmbito da realização do Torneio Internacional Queima das Fitas	
– Associação Desportiva e Cultural de Capoeira Mandinga de Lúna	500,00 €
• Participação financeira no âmbito da realização do III Estágio Internacional de Capoeira	
– Associação de Futebol de Coimbra	10.000,00 €
• Participação financeira no âmbito do Torneio Internacional Cidade de Coimbra Sub-18	
– Associação Desportiva e Cultural da Adémia	500,00 €
• Participação financeira no âmbito do Torneio Internacional Cidade de Coimbra	
– Associação de Ténis de Mesa de Coimbra	500,00 €
• Participação financeira no âmbito do Torneio Internacional Cidade de Coimbra	
– Federação Portuguesa de Triatlo	2.500,00 €
• Participação financeira para a realização do III Triatlo Cidade de Coimbra	
– AAC – Secção de Ginástica	1.000,00 €
• Participação financeira de apoio ao Campeonato Nacional (qualificativa)	
– AAC – Secção de Patinagem	1.000,00 €
• Participação financeira de apoio ao XXI Torneio Cidade de Coimbra	
– AAC – Secção de Rugby	500,00 €
• Participação financeira de apoio ao Campeonato Nacional de Seven's	
– AAC – Secção de Andebol	1.000,00 €
• Participação financeira de apoio à Supertaça Feminina	
– Centro Hípico de Coimbra	200,00 €
• Participação financeira de apoio à realização de 3 Concursos Hípicos B	
– Clube do Mar de Coimbra	1.000,00 €
• Participação financeira de apoio à realização do Campeonato Nacional MicroMagic	
– Clube Fluvial de Coimbra	1.000,00 €
• Participação financeira de apoio à realização da Taça de Portugal de Maratonas	
– Associação Desportiva e Cultural de Vila Verde	259,20 €
– Centro Social de S. João	384,57 €
– AAC – Secção de Andebol	363,79 €
– AAC – Secção de Natação	279,63 €
– Comité Regional de Rugby de Coimbra	2.000,00 €
– AAC - Secção de Voleibol	328,60 €
– Sport Clube Conimbricense	318,00 €
– AAC - Secção de Hóquei em Patins	532,97 €
– AAC/OAF	339,20 €
– AAC/OAF	404,07 €
– AAC – Secção de Hóquei em Patins	318,00 €
– Juventude Desportiva e Recreativa de Arzila	347,40 €
– AAC – Secção de Rugby	707,23 €

- GR Vigor da Mocidade	318,00 €
- AAC – Secção de Voleibol	567,31 €
- Associação de Estudantes da ESAC	490,22 €
- AAC - Secção de Voleibol	671,19 €
- União Desportiva e Recreativa de Cernache	360,40 €
- Clube Náutico Académico	583,00 €
- AAC – Secção de Rugby	700,40 €
- AAC – Secção de Hóquei em Patins	367,60 €
- AAC/OAF	318,80 €
- GR Vigor da Mocidade	376,08 €
- AAC – Secção de Hóquei em Patins	355,53 €
- AAC – Secção de Rugby	468,14 €
- AAC – Secção de Desportos Náuticos	585,54 €
- Clube Náutico Académico	520,00 €
- AAC – Secção de Voleibol	663,98 €
- Esperança Atlético Clube	302,10 €
- AAC – Secção de Ginástica	685,60 €
- AAC – Secção de Desportos Náuticos	408,10 €
- Esperança Atlético Clube	318,00 €
- AAC - Secção de Desportos Náuticos	408,10 €
- Sport Clube Conimbricense	318,00 €
- AAC – Secção de Andebol	2.252,08 €
- AAC – Secção de Desportos Náuticos	1.894,19€
- AAC – Secção de Ginástica	4.036,81 €
- AAC – Secção de Natação	2.254,29 €
- AAC – Secção de Patinagem	1.946,10 €
- AAC – Secção de Rugby	4.252,00 €
- AAC – Secção de Voleibol	2.326,00 €
- AAC – Secção de Taekwondo	483,97 €
- AAC – OAF	4.140,99 €
- Associação Desportiva e Cultural da Adémia	2.238,79 €
- Associação Desportiva e Recreativa do Casal da Misarela	366,95 €
- CAD – Associação Coimbra Basquete	1.756,13 €
- Centro Norton de Matos	2.746,89 €
- Centro Social de S. João	585,55 €
- Clube Náutico Académico	1.290,35 €
- Esperança Atlético Clube	1.928,80 €

– Grupo Recreativo “O Vigor da Mocidade”	3.454,76 €
– Associação de Estudantes da ESAC	2.246,46 €
– Olivais Futebol Clube	2.714,04 €
– Quinta das Lágrimas Clube de Golfe	715,27 €
– Associação de Desporto para Todos de Coimbra	318,00 €
– Associação de Basquetebol de Coimbra	500,00 €
– Associação Distrital de Atletismo de Coimbra	424,00 €
– Associação Distrital de Taekwondo de Coimbra	500,00 €
– Associação de Futebol de Coimbra	500,00 €
– Fundação Beatriz Santos	318,00 €
– Fundação Miguel Escobar	500,00 €
– Comité Regional de Rugby de Coimbra	750,00 €
– Real Clube de Brasfemes	381,60 €
– Sport Clube Conimbricense	1.454,25 €
• Campeonato Nacional de Basquetebol e de Karaté	
– Junta de Freguesia de S. Martinho	357,65 €
• Visita ao Estádio das Antas dos atletas da Associação Desportiva Casaense	
– AAC – Secção de Basquetebol	803,60€
• Jogos de Play-Off de apuramento do Campeão Nacional	
– Olivais Futebol Clube	476,32 €
• Participação no Torneio Nacional da Associação de Basquetebol da Ilha Terceira	
– Agrupamento de Escolas de Taveiro	204,58 €
• Participação dos alunos nas atividades desportivas na praia fluvial	
– Federação Para Olímpica da Irlanda	2.044,55 €
• Transporte da Seleção Paraolímpica da Irlanda no âmbito do Estágio de preparação dos Jogos Paraolímpicos de Londres	
– AAC – Secção de Basquetebol	2.566,68 €
– Associação Distrital de Judo de Coimbra	3.047,50 €
– Mundialito de Futebol	1.307,41 €
– Jogos de Portugal – Coimbra 2011	2.353,20 €
– Festa de Final de Ano das Escolas do 1º Ciclo	1.537,00 €
– Figueira JúniorWavesFest 2011	555,87 €
– Campeonato do Mundo de Natação para Surdos	6.669,56 €
– Campeonato da Europa de Basquetebol – Seleção da Bélgica	1.736,50 €
– Campeonato da Europa de Basquetebol Seleção da Finlândia	1.499,27 €
– ANDDI – Portugal	10.500,00 €



- Transporte das comitivas participantes no 1º Campeonato da Europa Open de Natação DSISO

<b>Regulamento Desportivo Municipal</b>	<b>euros</b>
– Acrogym Clube de Coimbra	4.942,64
– Associação Académica de Coimbra	31.852,75
– Associação Académica de Coimbra/OAF	4.668,48
– Associação Aikido de Coimbra	631,29
– Associação Cristã da Mocidade	4.248,73
– Associação Desportiva de Souselas	3.847,15
– Associação Desportiva e Cultural da Adémia	2.797,17
– Associação Desportiva e Cultural de Almalaguês	609,54
– Associação Desportiva e Cultural de Vila Verde	1.279,80
– Associação Desportiva do Casal da Misarela	1.157,03
– Associação de Estudantes da Escola Superior Agrária de Coimbra	2.545,50
– Associação Recreativa Casaense	3.008,88
– CAD – Associação Coimbra Basquete	2.153,06
– Casa do Povo de Ceira	1.050,44
– Centro Ciclista do Centro	337,19
– Centro Cultura e Desporto do Judo Clube de Coimbra	4.776,67
– Centro Norton de Matos	4.152,72
– Centro de Recreio e Animação de Brasfemes	537,99
– Centro Social de S. João	887,48
– Clube Desportivo de Assafarge	889,66
– Clube Desportivo Pedrulhense	2.102,61
– Clube do Mar	1.306,36
– Clube Fluvial de Coimbra	1.219,21
– Clube de Futebol de Santa Clara	1.817,23
– Clube Náutico Académico	3.478,15
– Clube de Ténis de Coimbra	2.548,29
– Esperança Atlético Clube	2.204,28
– Fundação Beatriz Santos	2.770,51
– Ginásio Clube de Antuzede	579,81
– Grupo Recreativo “O Vigor da Mocidade”	3.728,67
– Instituto Inácio de Loyola	2.174,54
– Instituto Português de Kempo	250,00
– Juventude Desportiva e Recreativa de Arzila	586,86

- Lordemão Futebol Clube	529,60
- Olivais Futebol Clube	4.056,19
- Quinta das Lágrimas Clube de Golfe	1.531,57
- Real Clube de Brasfemes	4.952,36
- Sport Clube Conimbricense	1.736,70
- Sporting Clube Ribeirense	1.102,84
- União Clube Eirense	3.339,56
- União Desportiva e Recreativa de Cernache	4.600,49
- Associação Académica de Coimbra	77.636,93
- Associação Académica de Coimbra/OAF	7.674,38
- Associação Aikido de Coimbra	270,89
- Associação Cristã da Mocidade	5.223,54
- Associação Desportiva e Cultural da Adémia	3.648,11
- Associação Desportiva e Cultural de Vila Verde	1.690,94
- Associação de Estudantes da Escola Superior Agrária de Coimbra	6.061,05
- CAD – Associação Coimbra Basquete	1.211,80
- Casa do Povo de Ceira	672,94
- Centro Ciclista do Centro	369,58
- Centro Cultura e Desporto do Judo Clube de Coimbra	6.750,66
- Centro Norton de Matos	5.458,64
- Centro de Recreio e Animação de Brasfemes	932,76
- Centro Social de Ribeira de Frades	835,60
- Centro Social de S. João	521,24
- Clube do Mar	1.428,45
- Clube Fluvial de Coimbra	1.507,82
- Clube de Futebol de Santa Clara	2.398,05
- Clube Náutico Académico	5.236,00
- Clube de Ténis de Coimbra	4.354,88
- Clube de Veteranos de Atletismo de Coimbra	1.802,05
- Esperança Atlético Clube	3.123,49
- Clube de Futebol S. Silvestre	1.051,52
- Ginásio Clube de Antuzede	515,90
- Grupo Recreativo "O Vigor da Mocidade"	6.977,39
- Instituto Inácio de Loyola	3.595,93
- Instituto Português de Kempo	250,00
- Olivais Futebol Clube	5.976,78
- Sport Clube Conimbricense	2.258,86

– Sporting Clube Ribeirense	436,73
– União Clube Eirense	4.127,09

**Promoção do fenómeno desportivo**

– Olivais Futebol Clube	11.044,28 €
• Isenção de taxas de utilização do PMDMM para utilização regular e pontual 2010/2011	
– AAC – Secção de Basquetebol	10.829,95 €
• Isenção de taxas de utilização do PMDMM para utilização regular e pontual 2010/2011	
– Centro Norton de Matos	1.366,50 €
• Isenção de taxas de utilização do PMDMM (de Setembro a Dezembro 2010)	
– Federação Portuguesa de Triatlo	71,24€
• Isenção de taxas de utilização da pista de atletismo do ECC para a realização de “Prospecção e Seleção de Talentos”	
– Escola Secundária Infanta D. Maria e Gabinete de Desporto Escolar da DREC	318,15 €
• Isenção de taxas de utilização da Pista de Atletismo do ECC no âmbito do evento “MegaSprint e MegaSaltos	
– AAC – Secção de Xadrez	251,00 €
• Oferta de 90 t-shirt’s para atividade regular	
– Faculdade de Ciências do Desporto e Educação Física	115,20 €
• Oferta de 40 t-shirt’s para apoio à atividade curricular de Estudos práticos III	
– Federação Portuguesa de Triatlo	138,60€
• Isenção de taxas de utilização do Complexo Olímpico de Piscinas no âmbito do evento “Deteção de Talentos”	
– Junta de Freguesia de Santo António dos Olivais	54,12 €
• Cedência por tempo indeterminado de um par de redes de futsal/andebol	
– Clube Recreativo e Cultural das Casas Novas	94,50 €
• Cedência de t-shirt’s e anuários para oferecer no âmbito do 2º Raid “Sobe e Desce”	
– Associação de Futebol de Coimbra	600,00 €
• Isenção de taxas de utilização da sala de formação do EMSC para a realização de 6 palestras para árbitros de Futsal	
– Lar de S. Martinho	247,50 €
• Isenção de taxas de utilização da Piscina Luís Lopes da Conceição	
– Associação de Futebol de Coimbra	1.400,00 €
• Isenção de taxas de utilização da sala de formação do Estádio Municipal Sérgio Conceição para a realização de cursos de árbitros de futebol de 11	
– Jardim-escola João de Deus	7.060,20 €
• Realização de Musical nas comemorações do 1º Centenário	
– AAC – Direção Geral	1.000,00 €
• Isenção de taxas de utilização da uma sala no PMD e colocação de muppis no âmbito dos Campeonatos Nacionais Universitários	
– Centro Popular de Trabalhadores de Sobral de Ceira	12,00 €
• Cedência de troféu no âmbito do 14º Convívio de Pesca em Sobral de Ceira	
– Junta de Freguesia de Almalaguês	190,55 €
• Cedência de t-shirt’s, rolos de fita e gravuras para apoio à IX Prova de Resistência TT	
– Ministério da Defesa Nacional	82,24 €

<ul style="list-style-type: none"> <li>• Isenção de taxas de utilização do CPRA para a realização de estágio no âmbito da preparação para o Campeonato Nacional de Duetlo</li> </ul>	
– AAC – Secção de Natação	24,59 €
<ul style="list-style-type: none"> <li>• Isenção de taxas de utilização do CPLLC para a realização de uma atividade de demonstração de Pólo Aquático</li> </ul>	
– Liga Portuguesa de Surdos	1.039,86 €
<ul style="list-style-type: none"> <li>• Isenção de taxas de utilização do Complexo Olímpico de Piscinas no âmbito do Campeonato Nacional de Natação de Surdos</li> </ul>	
– Complexo de Piscinas Luís Lopes da Conceição	
<ul style="list-style-type: none"> <li>• Isenção de taxas de utilização do Complexo de Piscinas Luís Lopes da Conceição no âmbito da atividade Dia da Criança “Crianças Brinquem no Insuflável”</li> </ul>	
– CASPAE	667,88 €
<ul style="list-style-type: none"> <li>• Isenção de taxas de utilização do Complexo de Piscinas Luís Lopes da Conceição para a realização do Festival de Natação “CASPAE A NADAR”</li> </ul>	
– Associação de Futebol de Coimbra	466,67 €
<ul style="list-style-type: none"> <li>• Isenção de taxas de utilização do Estádio Municipal Sérgio Conceição para a realização de ação prática para árbitros de Futebol</li> </ul>	
– Mondego Networks	
<ul style="list-style-type: none"> <li>• Isenção de taxas e apoio logístico à realização da Expo Automóvel e Moto Clássico na Praça Heróis do Ultramar</li> </ul>	
– AAC – Direção Geral	6.460,16 €
<ul style="list-style-type: none"> <li>• Isenção de taxas de utilização do PMDMM, COP e EMSC para a realização dos Campeonatos Nacionais Universitários</li> </ul>	
– Grupo Recreativo Vigor da Mocidade	340,50 €
<ul style="list-style-type: none"> <li>• Torneio da Páscoa em Hóquei em Patins - Oferta de 90 t-shirt´s e de 24 anuários desportivos aos atletas participantes</li> </ul>	
– Associação de Estudantes de S. Tomé e Príncipe	30,00 €
<ul style="list-style-type: none"> <li>• Cedência de 2 taças para ofertar no âmbito do IV Encontro Nacional de Estudantes de S. Tomé e Príncipe</li> </ul>	
– DDJL	
<ul style="list-style-type: none"> <li>• Oferta de t-shirt´s aos atletas da ação “compromisso com o desporto social” que participam na 8ª Etapa da 9ª Edição da Taça Coca-Cola</li> </ul>	
– Associação Desportiva e Recreativa do Loureiro	310,00€
<ul style="list-style-type: none"> <li>• Oferta de 100 t-shirt´s e 20 medalhas no âmbito da 2ª Edição da Rota das Cortelhas em BTT</li> </ul>	
– Clube Fluvial de Coimbra	404,60 €
<ul style="list-style-type: none"> <li>• Isenção de taxas de utilização dos serviços da CBS no âmbito da realização do Campeonato Nacional de KayakPólo</li> </ul>	
– União de Sindicatos de Coimbra – CGTP	15,00 €
<ul style="list-style-type: none"> <li>• Oferta de uma taça no âmbito das Comemorações do Dia do Trabalhador – prova de atletismo</li> </ul>	
– Federação de Triatlo de Portugal	191,51 €
<ul style="list-style-type: none"> <li>• Isenção de taxas dos serviços da CBS para apoio ao III Triatlo cidade de Coimbra</li> </ul>	
– Juventude Desportiva e Recreativa de Arzila -	84,56 €
<ul style="list-style-type: none"> <li>• Isenção/redução em 50% de taxas de utilização do Estádio Municipal Sérgio Conceição para a realização de jogo da equipa de veteranos</li> </ul>	
– Associação de Futebol de Coimbra	2.616,00 €
<ul style="list-style-type: none"> <li>• Isenção de taxas de utilização do Estádio Municipal Sérgio Conceição para treinos da seleção distrital de sub 14</li> </ul>	
– José António da Costa Teixeira	

• Isenção de taxas de utilização do CPLLC	
– AAC – Secção de Natação	1.040,00 €
• Isenção taxas de utilização do Complexo Olímpico de Piscinas para treinos - época desportiva 2010/2011	
– Clube Náutico Académico	520,00 €
• Isenção taxas de utilização do Complexo Olímpico de Piscinas para treinos - época desportiva 2010/2011	
– Clube Náutico Académico	520,00 €
• Isenção taxas de utilização do Complexo de Piscinas Rui Abreu para treinos - época desportiva 2010/2011	
– Lar “Girassol”	879,77 €
• Isenção de taxas de utilização do CPRA no ano de 2011	
– Associação de Basquetebol de Coimbra	86,01 €
• Isenção de taxas de utilização da sala do PMDMM para a realização de reunião com encarregados de educação dos atletas	
– Clube Náutico Académico	541,52 €
• Isenção taxas de utilização do Complexo de Piscinas Rui Abreu para natação pura – época desportiva 2010/2011	
– Clube Náutico Académico	541,52 €
• Isenção taxas de utilização do Complexo Olímpico de Piscinas para natação pura - época desportiva 2010/2011	
– Centro Educativo dos Olivais	558,08 €
• Cedência de material desportivo	
– AAC - Secção de Taekwondo	331,02 €
• Isenção de taxas de utilização dos serviços da CBS para apoio ao Campeonato Nacional de Juniores	
– Associação Recreativa Casaense – Escola de Futebol	3.802,24 €
• Cedência de material desportivo para campo sintético	
– Comissão de Festas de Santa Ana – Vil de Matos	285,00 €
• Cedência de 100 t-shirt`s para ofertar aos participantes no 1º passeio em BTT	
– Conselho de Arbitragem da Associação de Futebol de Coimbra	338,25 €
• Isenção de taxas de utilização do Estádio Municipal Sérgio Conceição para jogo de encerramento da época desportiva	
– Associação de Futebol de Coimbra	338,25 €
• Isenção taxas de utilização do Estádio Municipal Sérgio Conceição para a realização da Final da Taça da AFC	
– AAC – Secção de Judo	655,90 €
• Isenção de taxas de utilização do PMDMM para realização do Torneio Internacional de Judo	
– AAC – Secção de Judo	
• Isenção de taxas de utilização do COP para a realização de treinos de recuperação da atleta Joana Cesário – Projecto Coimbra Elite Judo	
– Associação Nacional de Desporto para Deficientes Motores	71,40 €
• Isenção de taxas de utilização dos serviços da CBS no âmbito do Dia Mundial da Esclerose Múltipla	
– MUS PORTUGAL	107,85 €
• Isenção de taxas de taxas de ruído e publicidade no âmbito de evento MerrelUrbanSide em Coimbra	
– Acrogym Clube de Coimbra	1.021,76 €
• Isenção de taxas de utilização do PMDMM para a realização do Sarau de Final de Ano	
– AAC – Secção de Taekwondo	187,68 €
• Isenção de taxas de utilização dos serviços da CBS no âmbito do Campeonato Distrital de Taekwondoe	

Torneio Queima das Fitas	
– Clube dos Galitos	960,00 €
• Isenção de taxas de utilização do Complexo Olímpico de Piscinas para treinos de Alta Competição do atleta Diogo Carvalho	
– Associação de Basquetebol de Coimbra	93,06 €
• Isenção de taxas de utilização da sala de formação sobre treino de lançamento do PMDMM	
– AAC – Secção de Basquetebol de Coimbra	620,41 €
• Isenção de taxas de utilização regular e competições do PMDMM para a realização de jogos do Play-Off	
– Junta de Freguesia de Ribeira de Frades	52,80 €
• Cedência por tempo indeterminado de 1 par de redes de andebol/futsal	
– Liga Portuguesa de Desporto para Surdos	9.705,36 €
• Isenção de taxas de utilização do Complexo Olímpico de Piscinas no âmbito da realização do Campeonato Mundial de Surdos	
– União Desportiva de Logo de Deus	52,80 €
• Cedência de redes de balizas de Futsal para apoio à 2ª Edição do Torneio de Feminino de Futsal Sénior	
– Grupo – Sócio Cultural e Desportivo de S. Martinho da Árvore	349,23€
• Cedência de medalhas, t-shirts e fita delimitadora para poio ao 4º Passeio de BTT	
– Clube do Mar	256,50 €
• Cedência de 90 t-shirts para oferecer aos participantes da Regata “Acreditar”	
– Associação Desportiva e Recreativa Vilanovense	104,67 €
• Isenção de taxas de utilização dos serviços da CBS para apoio ao 8º Convívio de Cicloturismo de Cernache	
– Associação Desportiva e Recreativa Vilanovense	365,00 €
• Cedência de 100 t-shirt`s e 80 medalhas para oferecer aos participantes no 8º Convívio de Cicloturismo de Cernache	
– Federação Portuguesa de Desporto para Pessoas com Deficiência	856,80 €
• Isenção de taxas de utilização dos serviços da CBS no âmbito da realização dos Jogos de Portugal – Coimbra 2011	
– Clube de Karaté de Coimbra	
• Isenção de taxas de utilização do ginásio do PMDMM	
– Agrupamento de Escolas Inês de Castro	
• Isenção de taxas de utilização do CPLLC para realização da atividade “Escolas à Piscina”	
– AAC – Secção de Andebol	244,49€
• Isenção de taxas de utilização do PMDMM para a realização de jogos de demonstração	
– Clube Português do EpagneulBreton	48,69 €
• Isenção de taxas de licença de ruído no âmbito da realização da Exposição Monográfica – Concurso de Beleza	
– Centro Popular de Trabalhadores de Sobral de Ceira	21,00 €
• Cedência de três troféus para oferecer aos participantes no 3º BTT Sobral de Ceira Power – Rota do Arroz Doce	
– Associação Cultural Recreativa e Desportiva de Casal do Lobo	95,20 €
• Isenção de taxas de utilização dos serviços da CBS para apoio ao 1º Passeio de BTT de Casal do Lobo	
– Cedência de t- shirt`s e medalhas para oferecer aos participantes	123,00€
– CMC/Departamento de Habitação	45,00 €
• Oferta de três troféus no âmbito do evento “Bairros sem Flor”	

– Centro de Recreio e Animação Cultural de Brasfemes	113,56 €
• Cedência de uma par de balizas de futsal, redes e bolas	
– CMC/ Federação Portuguesa de Atividades Subaquáticas	
• Co-organização do 17º Campeonato do Mundo Elite de Hóquei Subaquático na cedência de instalações	
– Federação Para Olímpica da Irlanda	3.431,16 €
• Apoio à realização do Estágio de preparação dos Jogos Paraolímpicos de Londres da Seleção Paraolímpica da Irlanda	
• Isenção de taxas das instalações do PMDMM e do Complexo de Piscinas Luís Lopes da Conceição	
– Esperança Atlético Clube	149,72 €
• Cedência de redes de balizas de futebol de 11 e de 7	
– ANDDI Portugal	954,96 €
• Isenção de taxas de utilização do CPRA para a realização do 1º Estágio de Preparação para o Campeonato da Europa DSISO	
– Complexo de Piscinas Luís Lopes da Conceição	
• Isenção de taxas de utilização para todos os munícipes no âmbito das comemorações do 6º Aniversário – 12 Horas a Nadar	
– Complexo Olímpico de Piscinas	4.531,20 €
• Isenção de taxas de utilização das piscinas para a época desportiva 2001/2012	
– Complexo de Piscinas Luís Lopes da Conceição	
• Isenção de taxas de utilização das piscinas de crianças dos 0 aos 12 anos no âmbito da atividade SPLISH SPLASH	
– CMC/ Fórum Coimbra	86,40 €
• Oferta de lembranças alusivas ao slogan “Coimbra isSportaholic” no âmbito da realização em Coimbra do 1º Campeonato Europeu de Futevólei	
– Fundação Esperança Viva	169,47 €
• Isenção de taxas de utilização do COP para a época desportiva 2011/2012	
– Clube Desportivo Pedrulhense	1.187,60 €
• Cedência por tempo indeterminado de uma baliza de futebol de 11 amovível e rede	
– Escola Superior de Enfermagem de Coimbra	77.662,20 €
• Isenção de taxas de utilização do PMDMM no âmbito da realização da XI Conferência Ibero-americana de Educação em Enfermagem	
– CAIC – Secção de Andebol	57,00 €
• Cedência de t-shirt’s aos participantes no Torneio Maia CUP	
– Associação de Futebol de Coimbra	275,00 €
• Isenção de taxas de utilização do Estádio Municipal Sérgio Conceição para a realização de Jogo Super Taça	
– Associação de Natação de Coimbra	318,32 €
• Isenção de taxas de utilização e de realização de filmagens do Complexo de Piscinas Rui Abreu para preparação para o Circuito Regional de Cadetes	
– CMC/Fundação Portuguesa de Cardiologia – Delegação do Centro	
• Co-organização do Dia Mundial do Coração	
– Escola EB1 de Cruz de Morouços	873,26 €
• Cedência de um para de balizas multifunções e redes por tempo indeterminado para apoio à atividade desportiva	
– Instituto de Conservação da Natureza e da Biodiversidade	96,29 €
• Isenção de taxas de utilização dos serviços da DPJ e da CBS no âmbito da Prova de Orientação em Bicicletas	
– ANDDI - 1º Campeonato da Europa Open de Natação DSISO	
• Isenção de taxas de utilização do Complexo de Piscinas Rui Abreu	17.536,40 €

• Isenção de taxas dos serviços da CBS	1.499,40 €
– Associação de Futebol de Coimbra -	373,33 €
• Isenção de taxas de utilização do EMSC para a realização de acção de formação prática de árbitros	
– Clube Desportivo Pedrulhense	
• Cedência de estrados, cacifos e cadeiras para melhoria das condições das instalações desportivas do clube	
– Núcleo de Árbitros Marques Bom	373,33 €
• Isenção de taxas de utilização do EMSC para a realização de jogo de associados	
– Associação Distrital de Taekwondo de Coimbra	119,00 €
• Isenção de taxas de utilização dos serviços da CBS e taças no âmbito do Campeonato Nacional da modalidade	
– Casa de Infância Dr. Elyσιο de Moura	136,03 €
• Isenção de taxas de utilização do Complexo Olímpico de Piscinas à utente Cátia Alexandra Henriques Costa	
– Associação de Basquetebol de Coimbra	984,00 €
• Isenção de taxas de utilização da sala de formação do EMSC	
– Escola Secundária D. Maria	87,62 €
• Isenção de taxas de utilização da pista de atletismo do ECC para a realização do MegaSprinter/megasalto	
– João Pedro Folhas Varanda	155,00€
• Isenção de taxas de utilização do CPLLC e COP para treinos de alto rendimento	
– Departamento de Desporto e Juventude	
• Proposta de distribuição de material desportivo (bolas de futebol e de hóquei em patins)	
– AAC – Secção de Patinagem	108.50 €
• Cedência de 14 bolas de hóquei em patins	
– Grupo Recreativo “O Vigor da Mocidade”	108.50 €
• Cedência de 14 bolas de hóquei em patins	
– AAC / OAF	250,14 €
• Cedência de 8 bolas de futebol	
– AAC – Secção de Futebol	250,14 €
• Cedência de 8 bolas de futebol	
– Associação Desportiva e Cultural da Adémia	156,34 €
• Cedência de 5 bolas de futebol	
– Real Clube de Brasfemes	156,34 €
• Cedência de 5 bolas de futebol	
– Associação Recreativa Casaense	156,34 €
• Cedência de 5 bolas de futebol	
– União Desportiva e Recreativa de Cernache	156,34€
• Cedência de 5 bolas de futebol	
– União Clube Eirense	156,34 €
• Cedência de 5 bolas de futebol	
– Esperança Atlético Clube	156,34€
• Cedência de 5 bolas de futebol	
– Clube Desportivo Pedrulhense	93,81 €



• Cedência de 3 bolas de futebol	
– Sporting Clube Ribeiense	62,53 €
• Cedência de 2 bolas de futebol	
– Associação Desportiva de Souselas	125,07 €
• Cedência de 4 bolas de futebol	
– Futebol Clube de S. Silvestre	62,53 €
• Cedência de 2 bolas de futebol	
– Clube de Futebol União de Coimbra	156,34 €
• Cedência de 5 bolas de futebol	
– Grupo Recreativo “O Vigor da Mocidade”	156,34 €
• Cedência de 5 bolas de futebol	
– Clube de Karaté de Coimbra	211,80 €
• Isenção de taxas de utilização do Ginásio 2 do PMDMM	
– Clube Náutico Académico	626,30 €
• Isenção de taxas de utilização do CPRA para a realização do Festival de Natal e Festival de Escolas Jaime Lobo	
– Clube Desportivo Pedrulhense	375,78 €
• Isenção de taxas de utilização do CPRA para a realização do Festival de Natal	
– AAC – Secção de Desportos Náuticos	502,04 €
• Regata Torneio de Escolas	
– Esperança Atlético Clube	68,40 €
• Oferta de t-shirt’s no âmbito do Campeonato de promoção do futebol feminino	
– Clube de Futebol União de Coimbra – Núcleo de Veteranos	350,00 €
• Isenção de taxas de utilização do EMSC para a realização do jogo de futebol amigável	

**Estatísticas:**

Descrição da estatística e do Indicador de desempenho	2010	2011	Variação 11/10	
	Quant./ Valor	Quant./ Valor	%	Quant./ Valor
Subsídios para Aquisição de Equipamentos	7.000,00 €	55.000,00 €	685,7	48.000,00 €
Torneios "Cidade de Coimbra"	73.500,00 €	67.000,00 €	-8,8	-6.500,00 €
Transportes para Apoio ao Desporto	70.104,52 €	79.579,87 €	13,5	9.475,35 €
Campeonatos Internacionais - Apoios Diversos	156.900,00 €	127.200,00 €	-18,9	-29.700,00 €
Eventos Desportivos Nacionais - Apoios Diversos	33.205,16 €	59.984,00 €	80,6	26.778,84 €
Contratos Programa de Formação Desportiva	296.755,70 €	123.000,00 €	-58,6	-173.755,70 €
Contratos Programa de Competição Desportiva	252.095,80 €	164.000,00 €	-34,9	-88.095,80 €
Apoio a Construção e Benef. Complexos Desportivos	164.500,00 €	82.000,00 €	-50,2	-82.500,00 €
Requalificação de grandes campos de jogos (Sintéticos)	245.104,72 €	455.104,72 €	85,7	210.000,00 €
Projeto Coimbra 2008/Londres 2012	0,00 €	11.200,00 €	0,0	11.200,00 €
Projeto Coimbra Elite	22.500,00 €	19.500,00 €	-13,3	-3.000,00 €
8º EUROGYM – Festival Internacional de Ginástica, Coimbra 2012	20.000,00 €	30.000,00 €	50,0	10.000,00 €

## Balancete das Grandes Opções do Plano de 2011

Unid.: euro

Obj.	Prog.	Projeto		Designação	Código Orçamental	Dotação	Cabimentado	Comprometido	Faturado anterior	Faturado do ano	Faturado total	Pago
		Ano/N.º	Ação									
05	006			<b>Fomento e Formação Desportivos</b>		<b>2.256.552</b>	<b>2.131.474</b>	<b>1.924.773</b>	<b>670.126</b>	<b>819.853</b>	<b>1.489.979</b>	<b>1.046.286</b>
05	006	2004/140		Campeonatos Internacionais		148.750	148.750	148.750	40.250	78.500	118.750	102.742
05	006	2004/140	1	Apoio a Atletas/Clubes/Associações de Coimbra	0402 040701	88.500	88.500	88.500	39.500	49.000	88.500	72.492
05	006	2004/140	4	Apoios a eventos diversos	0402 040701	30.250	30.250	30.250	750	29.500	30.250	30.250
05	006	2004/140	5	Eurogym 2012	0402 040701	30.000	30.000	30.000	0	0	0	0
05	006	2004/142		Iniciativas e eventos		368.710	302.081	256.018	116.833	99.008	215.841	207.135
05	006	2004/142	1	Torneios "Cidade de Coimbra" (apoios)	0402 040701	73.500	73.500	73.500	44.900	28.600	73.500	73.500
05	006	2004/142	6	Transportes para apoio ao desporto (aq. serviços)	0402 02021001	215.438	149.694	106.267	29.685	56.845	86.530	79.580
05	006	2004/142	7	Material de apoio à prática desportiva	0402 020121	13.827	13.188	13.188	773	5.511	6.284	6.284
05	006	2004/142	8	Locação de bens	0402 020208	666	666	666	666	0	666	666
05	006	2004/142	10	Aquisição de serviços	0402 02022599	39.793	39.556	38.434	25.375	2.977	28.352	28.352
05	006	2004/142	13	Trabalhos publicitários para eventos	0402 020217	20.959	20.958	19.623	14.128	3.318	17.447	17.447
05	006	2004/142	14	Ofertas no âmbito de eventos	0402 020115	4.078	4.071	3.891	1.307	1.756	3.063	1.307
05	006	2004/142	15	Seguros de acidentes pessoais	0402 02021202	449	448	448	0	0	0	0
05	006	2004/144		Animação Desportiva 3ª idade		14.740	14.499	200	200	0	200	200
05	006	2004/144	1	Aquisição de serviços	0402 02022502	14.720	14.499	200	200	0	200	200
05	006	2004/144	2	Transportes	0402 02021001	10	0	0	0	0	0	0
05	006	2004/144	3	Eventos/aquisição de serviços	0402 02022599	10	0	0	0	0	0	0
05	006	2004/146		Eventos Desportivos Nacionais		30.806	30.805	30.805	22.550	8.055	30.605	28.405
05	006	2004/146	1	Apoios diversos	0402 040701	30.806	30.805	30.805	22.550	8.055	30.605	28.405
05	006	2004/147		Contratos-Programa Formação Desportiva		276.570	276.570	276.569	137.291	138.880	276.171	186.642
05	006	2004/147	1	Apoio a agentes desportivos de Coimbra	0402 040701	276.570	276.570	276.569	137.291	138.880	276.171	186.642
05	006	2004/148		Contratos-Programa Competição Desportiva Não Profissional		245.951	245.951	245.951	89.879	154.789	244.668	144.213
05	006	2004/148	1	Apoio a agentes desportivos de Coimbra	0402 040701	245.951	245.951	245.951	89.879	154.789	244.668	144.213
05	006	2004/152		Outros programas de apoio ao associativismo		320.246	320.238	320.238	190.188	73.800	263.988	199.780
05	006	2004/152	1	Transferências correntes	0402 040701	134.950	134.950	134.950	64.900	43.800	108.700	80.700
05	006	2004/152	2	Material de Transporte/transferência de capital	0402 080701	155.296	155.288	155.288	125.288	0	125.288	114.080
05	006	2004/152	3	Transferência para aquisição de equipamento	0402 080701	30.000	30.000	30.000	0	30.000	30.000	5.000
05	006	2008/58		Compromisso com o Desporto Social		37.210	27.800	24.200	24.200	0	24.200	0
05	006	2008/58	1	Aquisição de serviços diversos	0402 02022599	13.000	3.600	0	0	0	0	0
05	006	2008/58	2	Escolas Desporto/Iniciação desportiva em bairros carenciados	0402 020121	10	0	0	0	0	0	0
05	006	2008/58	5	Aquisição de serviços diversos	0402 02022599	24.200	24.200	24.200	24.200	0	24.200	0
05	006	2008/59		Formação de recursos humanos em desporto		4.075	1.634	0	0	0	0	0
05	006	2008/59	1	Aquisição de serviços	0402 02022599	4.075	1.634	0	0	0	0	0
05	006	2008/60		Rentabilização Desport. Infraestruturas e Eq. Desp. Municipais		20.414	17.890	17.000	8.736	2.303	11.040	11.040
05	006	2008/60	2	Prom. activ. em outras inf. desport. municipais	0402 07011002	9.607	9.607	9.607	6.019	0	6.019	6.019
05	006	2008/60	3	Promoção e marketing de atividades e equipamentos	0402 020217	5.921	5.838	5.722	2.718	1.817	4.535	4.535
05	006	2008/60	4	Aquisição de bens	0402 020121	4.886	2.446	1.672	0	486	486	486
05	006	2008/61		Ano Olímpico - Coimbra 2008		6.000	6.000	6.000	6.000	0	6.000	6.000
05	006	2008/61	5	Animação desportiva	0402 040701	6.000	6.000	6.000	6.000	0	6.000	6.000
05	006	2009/33		Carreira Desportiva		57.500	57.300	52.200	15.000	27.200	42.200	38.200
05	006	2009/33	1	Coimbra 2008/Londres 2012 (apoios)	0402 040701	6.500	6.500	5.000	0	5.000	5.000	2.000
05	006	2009/33	2	Futuro Olímpico	0402 040701	29.000	29.000	27.200	5.000	22.200	27.200	26.200
05	006	2009/33	3	Campeões de Coimbra	0402 040701	22.000	21.800	20.000	10.000	0	10.000	10.000
05	006	2009/49		III Gala do Desporto		1.200	216	0	0	0	0	0
05	006	2009/49	4	Aquisição de serviços de informação e divulgação	0402 020217	1.200	216	0	0	0	0	0

## Balancete das Grandes Opções do Plano de 2011

Unid.: euro

Obj.	Prog.	Projeto		Designação	Código Orçamental	Dotação	Cabimentado	Comprometido	Faturado anterior	Faturado do ano	Faturado total	Pago
		Ano/N.º	Ação									
05	006	2010/43		Coimbra Elite		55.820	55.656	49.500	0	49.500	49.500	22.500
05	006	2010/43	1	Equipas de elevada performance - aquisição de serv.	0402 02022599	3.350	3.267	0	0	0	0	0
05	006	2010/43	2	Judo - Aq. deserv.	0402 02022599	1.150	1.089	0	0	0	0	0
05	006	2010/43	3	Judo - apoios	0402 040701	51.300	51.300	49.500	0	49.500	49.500	22.500
05	006	2010/43	4	Canoagem - aq. serv.	0402 02022599	10	0	0	0	0	0	0
05	006	2010/43	5	Canoagem - Apoios	0402 040701	10	0	0	0	0	0	0
05	006	2010/44		Atividades Olímpicas		10.000	5.800	3.800	0	3.800	3.800	2.000
05	006	2010/44	1	Promoção e marketing	0402 020117	2.000	360	0	0	0	0	0
05	006	2010/44	2	Animação desportiva - apoios	0402 040701	8.000	5.440	3.800	0	3.800	3.800	2.000
05	006	2010/45		IV Gala do Desporto		19.615	19.613	19.613	18.998	615	19.613	19.613
05	006	2010/45	1	Aquisição de serviços	0402 02022599	14.683	14.683	14.683	14.068	615	14.683	14.683
05	006	2010/45	2	Aquisição de bens - prémios	0402 020115	2.705	2.704	2.704	2.704	0	2.704	2.704
05	006	2010/45	3	Aquisição de serv. de promoção e divulgação	0402 020217	2.227	2.226	2.226	2.226	0	2.226	2.226
05	006	2011/39		Eventos e atividades físico-desportivas 2011		92.930	79.900	65.028	0	62.003	62.003	53.617
05	006	2011/39	1	Férias desportivas 2011	0402 02022599	18.150	18.027	14.760	0	14.760	14.760	14.760
05	006	2011/39	2	Eventos de participação popular	0402 040701	25.000	23.000	18.500	0	18.500	18.500	18.500
05	006	2011/39	3	Transportes de organização de eventos	0402 02021001	1.000	900	0	0	0	0	0
05	006	2011/39	4	Material de apoio à atividade física	0402 020121	10	0	0	0	0	0	0
05	006	2011/39	5	Aquisição de serviços	0402 02022599	27.000	19.202	16.502	0	16.502	16.502	14.745
05	006	2011/39	6	Apoios diversos	0402 040701	5.000	5.000	4.100	0	3.800	3.800	0
05	006	2011/39	7	Trabalhos publicitários para eventos	0402 020217	3.000	2.860	2.320	0	1.643	1.643	1.151
05	006	2011/39	8	Oferta no âmbito de eventos	0402 020115	6.300	5.713	5.533	0	5.413	5.413	3.076
05	006	2011/39	9	Seguros de acidentes pessoais	0402 02021202	5.470	3.632	2.108	0	179	179	179
05	006	2011/39	10	Aquisição de equipamentos para eventos Regulamento Desportivo Municipal 2010 - Medidas de Apoio	0402 07011002	2.000	1.565	1.205	0	1.205	1.205	1.205
05	006	2011/40				523.890	520.227	408.900	0	121.400	121.400	24.200
05	006	2011/40	1	Construção de equipamentos desportivos	0402 080701	10	0	0	0	0	0	0
05	006	2011/40	2	Requalificação de equipamentos desportivos	0402 080701	10	0	0	0	0	0	0
05	006	2011/40	3	Aquisição de material desportivo estrutural/pesado	0402 080701	10	0	0	0	0	0	0
05	006	2011/40	4	Aquisição de material desportivo de desgaste	0402 040701	10	0	0	0	0	0	0
05	006	2011/40	5	Participação em eventos no estrangeiro	0402 040701	40.000	39.900	32.700	0	32.700	32.700	500
05	006	2011/40	6	Participação em eventos extraordinários em Portugal	0402 040701	1.800	1.800	0	0	0	0	0
05	006	2011/40	7	Organização de eventos internacionais	0402 040701	100.000	99.000	81.000	0	80.500	80.500	21.500
05	006	2011/40	8	Organização de eventos nacionais relevantes	0402 040701	10.000	10.000	8.200	0	8.200	8.200	2.200
05	006	2011/40	9	Aquisição de viaturas de transportes	0402 040701	10	0	0	0	0	0	0
05	006	2011/40	10	Transportes para eventos desportivos	0402 040701	22.000	21.600	0	0	0	0	0
05	006	2011/40	11	Publicação de estudos, ensaios e outras obras sobre o fenómeno desportivo	0402 040701	10	0	0	0	0	0	0
05	006	2011/40	12	Formação desportiva	0402 040701	150.000	150.000	123.000	0	0	0	0
05	006	2011/40	13	Prestação desportiva	0402 040701	200.000	197.927	164.000	0	0	0	0
05	006	2011/40	14	Carreira desportiva, Coimbra 2008/Londres 2012	0402 040701	10	0	0	0	0	0	0
05	006	2011/40	15	Carreira desportiva, Campeões de Coimbra	0402 040701	10	0	0	0	0	0	0
05	006	2011/40	16	Carreira desportiva, Futuro Olímpico	0402 040701	10	0	0	0	0	0	0
05	006	2011/41		Promoção do Fenómeno Desportivo		20	0	0	0	0	0	0
05	006	2011/41	1	Transferências correntes	0402 040701	10	0	0	0	0	0	0
05	006	2011/41	2	Aquisição de aplicações informáticas	0402 070107	10	0	0	0	0	0	0
05	006	2011/42		V Gala do Desporto		3.045	545	0	0	0	0	0
05	006	2011/42	1	Aquisição de serviços diversos	0402 02022599	10	0	0	0	0	0	0
05	006	2011/42	2	Aquisição de bens - prémios	0402 020115	3.025	545	0	0	0	0	0
05	006	2011/42	3	Aquisição de serviços de informação e divulgação Projeto NEA2 - Náutica Espaço Atlântico (co-financ. INTERREG IV)	0402 020217	10	0	0	0	0	0	0
05	006	2011/43				19.060	0	0	0	0	0	0
05	006	2011/43	1	Guia Turístico (Transf. para ADELO)	0402 040701	10	0	0	0	0	0	0
05	006	2011/43	2	Painéis solares e outdoors (Transf. para ADELO)	0402 080701	19.050	0	0	0	0	0	0

**05 007 Programa de “Juventude, Lazer e Prevenção das Toxicodependências”**

No âmbito do programa de “Juventude, Lazer e Prevenção das Toxicodependências”, foram desenvolvidas as seguintes atividades:

- Desenvolver e promover iniciativas de apoio à juventude e ao intercâmbio juvenil. São exemplos desta competência a ação desenvolvida (através de um conjunto de reuniões) com parceiros de cidades geminadas com Coimbra, atos que prepararam as bases para que em 2012 se possa levar a efeito um conjunto de intercâmbios conformes as temáticas debatidas entre os parceiros. Acresce ainda o lançamento de uma candidatura à CE, no âmbito do Programa “Aprendizagem ao Longo da Vida” na área do intercâmbio de jovens em ações transversais às políticas de Juventude.
- Organizar e apoiar comemorações importantes... São exemplos desta competência o apoio logístico e financeiro a seminários, conferências, feiras, colóquios, entre outros eventos de diferentes núcleos de estudantes do ensino superior, universitário e politécnico, e ensino secundário.
- Garantir a participação internacional de jovens do concelho em eventos relevantes. É exemplo desta competência os apoios logísticos e financeiros concedidos a estruturas que englobam a participação de jovens nas suas iniciativas, amparando não somente a sua participação em competições mas também em ações de formação em áreas que a estrutura associativa considerou mais relevantes.
- Apoiar e incentivar a criação e desenvolvimento de associações de juventude. É exemplo desta competência o estudo ao levantamento das associações de jovens do concelho para, em conjunto com as existentes e as freguesias onde estão inseridas se prossiga um programa de colaboração em rede. Ao momento estão em estudo novas formas de apoio ao desenvolvimento de associações de juventude, especialmente na criação de uma base de dados por temáticas.
- Apoiar atividades de formação cívica e cultural dos jovens. É particular exemplo desta competência o apoio logístico e financeiro atribuído à organização da semana internacional da ESEC. Sem este apoio não teria sido possível a presença entre nós, não só de um número elevado de docentes oriundos de todas as partes do mundo, bem como alguns alunos convidados pelos respetivos professores.
- Assegurar meios e programas de ocupação regular e sazonal de tempos livres, colaborando na implementação e qualificação de espaços públicos de lazer. É exemplo desta competência o conjunto de ações desenvolvidas especificamente para a população sénior, ações que procuram promover atividades em que os mais velhos são protagonistas e não somente espectadores, salientando ainda a importância da preservação e bom uso dos espaços públicos.
- Colaborar no desenvolvimento de atividades nas áreas ambiental, cultural, económica, educativa e desportiva. É exemplo desta competência, entre muitas outras, a estreita colaboração nas campanhas de adoção de animais, entre outras campanhas de sensibilização dos munícipes. Também a estreita colaboração nas suas diversas atividades em áreas como o desporto, a cultura, a educação e a habitação.
- Promover, apoiar e avaliar atividades relevantes de âmbito local, regional e nacional. É exemplo do cumprimento desta competência os apoios prestados a todas as associações de jovens que se nos dirigiram com projetos estruturados de intervenção em distintos planos.

**Outras iniciativas**

- Apoios diversos
  - Atribuição de comparticipação financeira à Secção de Boxe da Associação Académica de Coimbra no âmbito da Gala de Boxe – apoio no valor total de 500,00 €.
- Aquisição de serviços de natureza cultural e desportiva
  - Comemoração dos Santos Populares – aquisição de serviço de banda de música, no valor total de 200,00 €;
  - Comemoração dos Santos Populares – pagamento do licenciamento da atuação da banda à Sociedade Portuguesa de Autores, no valor total de 63,45 €;
  - Comemoração da “Festa das Maias” – aquisição de serviço de banda de música, no valor total de 200,00 €;
  - Comemoração da “Festa das Maias” – pagamento do licenciamento da atuação da banda à Sociedade Portuguesa de Autores, no valor total de 42,30 €.
- Aquisição de serviços diversos
  - Apoio à 2ª edição da Conferência ReEvent Tourism – serviço de coffe break para 100 pessoas, no valor total de 310,75 €;
  - Apoio ao Fórum Académico de Informação e Representação Externa no âmbito de reunião para institucionalizar a Associação dos Estudantes dos Países Mediterrânicos: MedNet, oferta de jantar para 35 pessoas, no valor total de 420,00 €;

- Apoio à Associação de Estudantes de Medicina no âmbito da sua participação na Assembleia Geral da International Federation of Medical Students Association – Execução de material promocional, no valor total de 485,23 €;
  - Organização da Festa dos Santos Populares – aquisição de serviço de som e iluminação, no valor total de 289,05 €;
  - Licenciamento da iniciativa de Karaoke no âmbito da FestyJovem – licença no valor total de 84,60 €;
  - Comemorações do Dia dos Avós – aquisição de serviços de banda de música, no valor total de 300,00 €;
  - Comemorações do Dia dos Avós – pagamento do licenciamento da atuação da banda à Sociedade Portuguesa de Autores, no valor total de 140,00 €;
  - Comemorações do Dia Internacional do Idoso – aquisição de serviços de banda de música, no valor total de 200,00 €;
  - Comemorações do Dia Internacional do Idoso – pagamento do licenciamento da atuação da banda à Sociedade Portuguesa de Autores, no valor total de 30,15 €;
  - Fim-de-semana desportivo (demonstrações de ginásios de Coimbra) no âmbito da FestyJovem Coimbra'11 – execução de serviço de som, no valor total de 430,50 €.
- Aquisição de serviços de transporte
- Parceria com a Associação Bodyboard Foz do Mondego no âmbito do Figueira Junior Waves Fest – execução de serviço de transporte, no valor total de 350,00 €;
  - Apoio à Associação ESN-IP Coimbra no âmbito da organização do evento “Welcome Erasmus IP Coimbra” – execução de serviço de aluguer do autocarro panorâmico Funtastic, no valor total de 250,00 €.
- Apoios a diversos investimentos
- Subscrição pública para a construção de um Monumento à Portugalidade no âmbito das comemorações da morte do Infante D. Henrique – apoio no valor total de 5.000,00 €.

#### **Iniciativas e eventos**

- Aquisição de serviços de informação e divulgação
- Minitorneio de Qualificação para o Campeonato do Mundo 2012 na modalidade de Futsal – execução de lona para divulgação do evento, no valor total de 184,50 €;
  - Apoio à Associação de Estudantes da Escola Superior de Educação de Coimbra no âmbito da organização de um Ciclo de Conferências, execução de material promocional, no valor total de 461,25 €;
  - Apoio à Associação de Estudantes da Escola Superior de Tecnologia da Saúde de Coimbra no âmbito da organização da Semana Cultural – execução de material promocional, no valor total de 485,85 €;
  - Apresentação do Festival de Verão de Salvador em Coimbra – execução de material promocional, no valor total de 132,84 €;
  - Parceria com a Associação Bodyboard Foz do Mondego no âmbito do Figueira Junior Waves Fest – execução de material promocional, no valor total de 436,65 €.

#### **Excelência no Ensino**

- Aquisição de bens (Prémios)
- Livros para oferta no âmbito do Prémio Excelência no Ensino – aquisição de 26 livros, no valor total de 992,44 €;
  - Troféus para oferta no âmbito do Prémio Excelência no Ensino – aquisição de 13 troféus, no valor total de 279,83 €.
- Aquisição de serviços diversos
- Oferta de Porto de Honra no âmbito do Prémio Excelência no Ensino – execução de serviço de Porto de Honra para 50 pessoas, no valor total de 254,25 €.

#### **Feiras, conferências e seminários**

- Material publicitário
- Apoio ao Instituto Politécnico de Coimbra, conjunto de atividades, conferências, seminários e encontros no âmbito do projeto “Fundo Solidário” – material promocional, no valor total de 900,97 €.

**Festy Jovem**

- Iniciativa de animação com Karaoke no Parque Verde do Mondego no âmbito da FestyJovem Coimbra'11 – execução de serviço de sonorização e animação com Karaoke, no valor total de 676,50 €

**Iniciativas culturais**

- Apoios diversos
  - Atribuição de comparticipação financeira ao Jazz ao Centro Clube no âmbito da realização do Portugal Jazz – Festival itinerante em Coimbra, apoio no valor total de 3000,00 €;
  - Atribuição de comparticipação financeira à Associação de Estudantes da Escola Superior Agrária de Coimbra no âmbito da organização da III Semana dos Cursos, apoio no valor total de 300,00 €;
  - Atribuição de comparticipação financeira à Juventude Operária Católica no âmbito da participação de jovens de Coimbra no Encontro Europeu de Militantes da JOC – apoio no valor total de 300,00 €.

**Balancete das Grandes Opções do Plano de 2011**

Unid.: euro

Obj.	Prog.	Projeto		Designação	Código Orçamental	Dotação	Cabimentado	Comprometido	Faturado anterior	Faturado do ano	Faturado total	Pago
		Ano/N.º	Ação									
05	007			Juventude, Lazer e Prev. das Toxicodependências		370.190	199.846	130.299	7.102	101.761	108.863	38.428
05	007	2004/157		Festivais da Juventude		3.130	3.130	3.130	0	0	0	0
05	007	2004/157	1	Festival da Juventude	0402 02022502	3.130	3.130	3.130	0	0	0	0
05	007	2004/163		Outras iniciativas		113.535	102.651	98.173	5.286	83.692	88.979	24.940
05	007	2004/163	1	Apoios diversos	0402 040701	22.791	21.490	21.490	4.700	9.290	13.990	10.390
05	007	2004/163	2	Aquisição de serviços de natureza cultural e desportiva	0402 02022502	5.880	2.746	1.846	0	902	902	672
05	007	2004/163	3	Aquisição de serviços diversos	0402 02022599	22.636	17.456	14.207	378	13.077	13.456	13.456
05	007	2004/163	4	Aquisição de bens	0402 020121	708	298	208	208	0	208	0
05	007	2004/163	5	Estudos diversos	0402 020214	10	0	0	0	0	0	0
05	007	2004/163	8	Aquisição de serviços de transportes	0402 02021001	1.500	661	423	0	423	423	423
05	007	2004/163	9	Aquisição de bens para oferta	0402 020115	10	0	0	0	0	0	0
05	007	2004/163	0	Apoios diversos investimento	0402 080701	55.000	55.000	55.000	0	55.000	55.000	0
05	007	2004/163	1	Apoios diversos ESEC	0402 040301	5.000	5.000	5.000	0	5.000	5.000	0
05	007	2005/58		Iniciativas e eventos		13.843	13.787	10.761	998	7.958	8.957	8.022
05	007	2005/58	5	Aquisição de serviços de informação e divulgação	0402 020217	13.843	13.787	10.761	998	7.958	8.957	8.022
05	007	2008/63		Excelência no Ensino		8.026	5.105	4.025	-90	3.288	3.198	1.926
05	007	2008/63	1	Aquisição de bens (Prémios)	0402 020115	6.677	4.586	3.686	-90	2.949	2.859	1.587
05	007	2008/63	2	Cerimónia	0402 02022502	100	18	0	0	0	0	0
05	007	2008/63	3	Aquisição de serviços diversos	0402 02022599	1.239	501	339	0	339	339	339
05	007	2008/63	4	Aquisição de bens diversos	0402 020121	10	0	0	0	0	0	0
05	007	2008/65		Portugal/Portugal		8.500	3.330	0	0	0	0	0
05	007	2008/65	1	Aquisição de serviços diversos	0402 02022599	5.000	2.700	0	0	0	0	0
05	007	2008/65	2	Aquisição de bens	0402 020121	500	90	0	0	0	0	0
05	007	2008/65	3	Publicações, informação e divulgação	0402 020217	500	90	0	0	0	0	0
05	007	2008/65	4	Aluguer e serviço de transportes	0402 02021001	2.500	450	0	0	0	0	0
05	007	2009/51		Conselho Municipal da Juventude		13.510	2.430	0	0	0	0	0
05	007	2009/51	1	Aquisição de serviços diversos	0402 02022599	12.000	2.160	0	0	0	0	0
05	007	2009/51	2	Aquisição de bens	0402 020121	10	0	0	0	0	0	0
05	007	2009/51	3	Transportes	0402 02021001	1.500	270	0	0	0	0	0
05	007	2009/53		Observatório da Condição Juvenil		10.500	1.890	0	0	0	0	0
05	007	2009/53	1	Aquisição de serviços diversos	0402 02022599	9.000	1.620	0	0	0	0	0
05	007	2009/53	2	Aquisição de bens	0402 020211	500	90	0	0	0	0	0

## Balancete das Grandes Opções do Plano de 2011

Unid.: euro

Obj.	Prog.	Projeto		Designação	Código Orçamental		Dotação	Cabimentado	Comprometido	Faturado anterior	Faturado do ano	Faturado total	Pago
		Ano/N.º	Ação										
05	007	2009/53	3	Transportes	0402	02021001	1.000	180	0	0	0	0	0
05	007	2009/54		Feiras, conferências e seminários			27.310	9.619	967	0	352	352	12
05	007	2009/54	1	Aquisição de serviços diversos	0402	02022599	6.800	3.940	340	0	340	340	0
05	007	2009/54	2	Aquisição de bens	0402	020121	10	0	0	0	0	0	0
05	007	2009/54	3	Transportes	0402	02021001	2.000	360	0	0	0	0	0
05	007	2009/54	4	Deslocações e estadas	0402	020213	2.000	360	0	0	0	0	0
05	007	2009/54	5	Formação	0402	020215	4.000	732	12	0	12	12	12
05	007	2009/54	6	Seminários, exposições e similares	0402	020216	9.000	1.620	0	0	0	0	0
05	007	2009/54	7	Material publicitário	0402	020217	3.000	2.517	615	0	0	0	0
05	007	2009/54	8	Material para oferta	0402	020115	500	90	0	0	0	0	0
05	007	2009/72		Programa Juventude em Ação - Geminção 2010			26.436	13.896	936	0	0	0	0
05	007	2009/72	1	Aquisição de serviços diversos	0402	02022599	15.000	9.000	0	0	0	0	0
05	007	2009/72	2	Aquisição de bens	0402	020121	2.000	360	0	0	0	0	0
05	007	2009/72	3	Transportes	0402	02021001	9.436	4.536	936	0	0	0	0
05	007	2010/47		Festy Jovem			9.500	6.694	3.527	908	2.620	3.527	3.527
05	007	2010/47	1	Aq. deserv. diversos	0402	02022599	6.000	5.326	2.789	908	1.882	2.789	2.789
05	007	2010/47	2	Aq. de bens para oferta	0402	020115	500	90	0	0	0	0	0
05	007	2010/47	3	Material publicitário	0402	020217	1.500	1.008	738	0	738	738	738
05	007	2010/47	4	Transportes	0402	02021001	1.500	270	0	0	0	0	0
05	007	2011/44		Casa da Juventude			82.200	17.647	1.173	0	0	0	0
05	007	2011/44	1	Readaptação de imóvel existente	0402	07010302	62.200	12.200	0	0	0	0	0
05	007	2011/44	2	Aquisição de equipamento	0402	07011002	15.000	3.873	1.173	0	0	0	0
05	007	2011/44	3	Aquisição de mobiliário de escritório	0402	070109	5.000	1.574	0	0	0	0	0
05	007	2011/45		Iniciativas culturais			13.700	12.466	7.606	0	3.850	3.850	0
05	007	2011/45	1	Aquisição de serviços	0402	02022599	7.000	5.916	3.756	0	0	0	0
05	007	2011/45	2	Apoios diversos	0402	040701	6.700	6.550	3.850	0	3.850	3.850	0
05	007	2011/46		Arrendamento e habitação para jovens			40.000	7.200	0	0	0	0	0
05	007	2011/46	1	Arrendamento de habitações	0402	020204	20.000	3.600	0	0	0	0	0
05	007	2011/46	2	Apoios a instituições	0402	040701	20.000	3.600	0	0	0	0	0

## ACTIVIDADES DIVERSAS DOS SERVIÇOS MUNICIPAIS

Para além das atividades anteriormente descritas e desenvolvidas pelos serviços da Câmara Municipal, foram executadas várias ações imprescindíveis à prossecução dos Objetivos das Grandes Opções do Plano. Desse grande conjunto de ações, apresentam-se, a seguir, as mais relevantes.

### 1. Departamento de Administração Geral e Recursos Humanos

#### 1.1. Divisão Administrativa e de Atendimento (DAA):

- Durante o ano de 2011 houve uma reorganização na abordagem dos processos e trabalhos com vista à simplificação administrativa e modernização dos serviços, que consistiu designadamente na reengenharia de processos (alojamento local, declarações prévias etc.), na disponibilização de um leque alargado de serviços e licenças "na hora", na dispensa aos municípios de apresentação de documentos na própria CMC ou até noutros organismos do estado (Finanças, Conservatórias, Notários) que a própria administração tem na sua posse, na gestão de reclamações com a implementação e desenvolvimento dos sistemas SCORE – Sistema de Gestão de Reclamações e proporcionando uma resposta célere aos municípios (SCORE, A Minha Rua) sempre com vista a uma maior satisfação dos municípios.
- A criação de parcerias Internas e Externas, o incentivo à participação dos trabalhadores, otimização dos recursos humanos existentes, designadamente com a ministração de formação e a utilização de novas ferramentas de gestão, ações de melhoria, tiveram como objetivo melhorar a prestação de serviços desta autarquia aos municípios.
- Os Objetivos da Qualidade e respectivas Ações de Melhoria da DAA/GRM foram divulgados junto dos trabalhadores, incluindo o Posto de Atendimento da Loja do Cidadão, no âmbito da definição dos Objetivos do Sistema de Avaliação do Desempenho da Administração Pública (SIADAP), afixados em formato de papel no Gabinete, na plataforma SOL/DAA e enviados por correio eletrónico aos trabalhadores, através de uma lista de distribuição de e-mail criada para este efeito (daa@cm-coimbra.pt).

Anos	Objetivos	Ações	Realizadas	Não Realizadas
2010	5	22	14	8
2011	6	23	22	1

#### Documentos do Sistema de Gestão da Qualidade

- Durante o ano de 2011 não foram efetuadas alterações ao MOS pelo facto de estar a ser elaborada a alteração à Estrutura Orgânica da Câmara Municipal, tendo aguardado pela aprovação e implementação da mesma.

#### Auditorias da Qualidade

##### Autorias Internas e Externas

- Durante o ano de 2011 foram realizadas 2 Auditorias Internas e 1 Auditoria Externa de Acompanhamento.
- A 1ª auditoria ocorreu em 17 e 18 de Outubro e no GRM ocorreu em 2 de Novembro, ao sistema de gestão da qualidade (PGQ 06 e 08), a 2ª auditoria ocorreu em 28/11 aos PT DAA 08 e PT DAA 21 e a Auditoria Externa de Acompanhamento ocorreu em 12 e 13 de Dezembro.
- Das auditorias internas decorreram 4 Não Conformidades (2 não conformidades da 1ª auditoria estando uma concluída e outra com previsão de conclusão para o final do 1º semestre de 2012 e 2 não conformidades da 2ª auditoria tendo sido uma concluída a 9/01/2012 e outra com previsão de conclusão igualmente para o final do 1º semestre de 2012).
- Da auditoria externa não foram levantadas não conformidades a esta UO, resultando na confirmação e manutenção da Certificação alcançada.
- Internamente foram abertas pelo DGURU 7 ações preventivas, todas elas já concluídas pelo GRM e 1 ação preventiva aberta pelo GRM ao DGURU.

#### Atendimento ao Município na Câmara Municipal

Atendimento ao Município	2010	2011	Variação 2010/2011	
	Total	Total	Total	%
Municípios atendidos	18 683	54 045	+ 35 362	189,3%



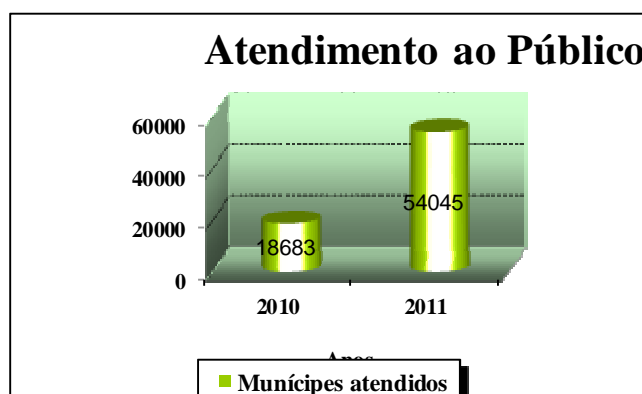

- Da análise aos dados recolhidos conclui-se que o número de Municípios atendidos no decurso do ano de 2011, no Posto de Atendimento da Praça 8 de Maio, aumentou em 35 362, que se traduz num aumento percentual de 189,28% relativamente ao ano de 2010. Este aumento deveu-se à implementação do Atendimento municipal integrado – Balcão Único, e à implementação das cobranças nos postos de Atendimento ao público.

#### Posto de Atendimento da Câmara Municipal na Loja do Cidadão

Atendimento ao Muncipe	2010	2011	Variação 2010/2011	
	Total	Total	Total	%
Municipes Atendidos	64 385	60 380	-4 005	- 6,22%
Atendimento Geral	12 291	18 952	6 661	- 36,7%
Cobrança de Águas	50 842	41 428	- 9 414	-18,52%
Emissão de Certificados de Registo Cidadão da União Europeia	1 252	1083	169	-13,50%

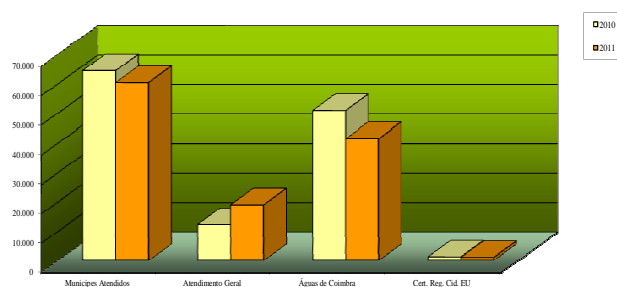

- No Posto de Atendimento da Câmara Municipal na Loja do Cidadão, verificou-se um decréscimo de 6,22% no total de municípios atendidos, e uma diminuição da emissão de Certificados de Registo de Cidadãos da UE de 13,50%.
- Quanto à Cobrança de Águas verificou-se um decréscimo relativamente a 2010 de 18,52%.
- O n.º total de Atendimentos municipais da DAA/GRM, no ano de 2011, foi de 72.496.

**Receção e Registo de Correspondência**

Receção e Registo de Correspondência	2010	2011	Variação 2010/2011	
	Total	Total	Total	%
Documentos Registados	33 995	32608	- 1 387	- 4,1%

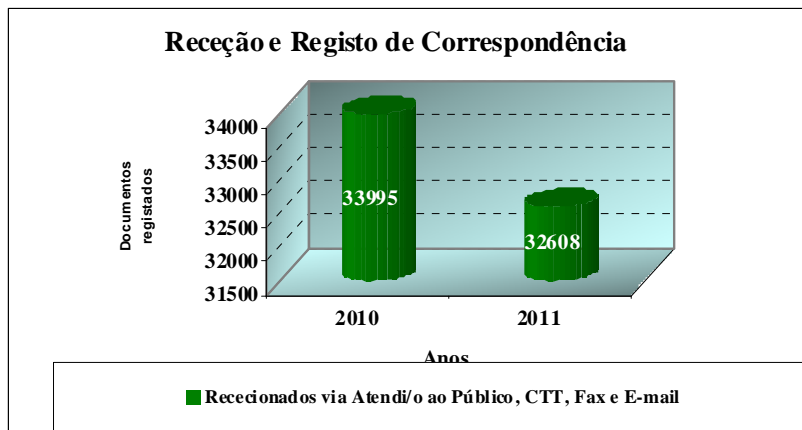

- Pela análise do quadro e gráfico apresentados verifica-se uma diminuição de documentos registados, pelo Gabinete de Relação com o Município, em 1 387 documentos, relativamente ao ano de 2010.
- Durante o ano de 2011 foram rececionados 42 282 e-mails, dos quais 2 491 foram impressos, já incluídos na contagem da correspondência registada, 27 601 foram reencaminhados e 19 095 foram considerados SPAM.

**Expedição de Correspondência**

Expedição de Correspondência	2010	2011	Variação 2010/2011	
	Total	Total	Total	%
Documentos expedidos	5 408	4 374	- 1 034	19,10%
Ofícios	4 255	2 244	- 2 011	- 47,3%
Faxes	1 153	2 130	977	84,7%

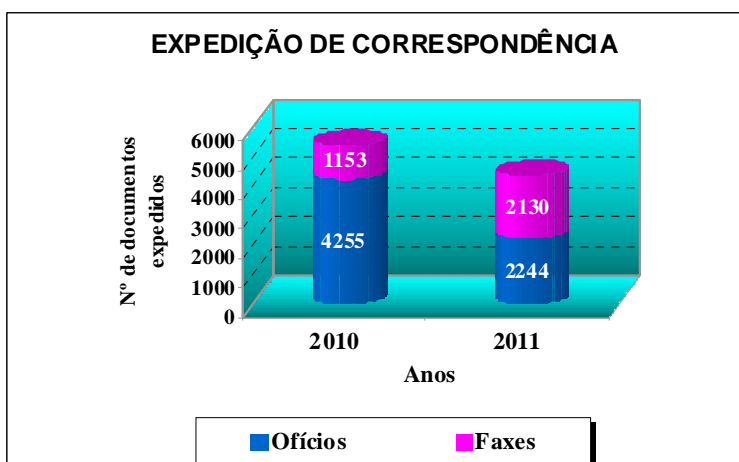

- No que respeita à expedição da correspondência, analisados o respetivo quadro e gráfico, durante o ano de 2011, verificou-se um decréscimo quanto à expedição de ofícios, de 47,3% relativamente a 2010, e um aumento de 84,7% no envio de faxes.

- Dos 2130 faxes enviados, 1 018 foram enviados, no âmbito do Licenciamento de Autorizações Especiais de Ruído e Recinto Improvisado ou de Diversão Provisória, ao Serviço de Polícia Municipal e PSP/GNR.
- Apesar de diversas Unidades Orgânicas desta Câmara Municipal numerarem e enveloparem a própria correspondência, a contabilização e preenchimento da guia e expedição para os CTT são serviços que ainda são executados pelo Gabinete de Relação com o Município, e que se traduziu, no ano de 2011, num total de 80 683 documentos/volumes expedidos, perfazendo uma despesa de 66 243,60€.

CTT	2010	2011	Varição 2010/2011
Envelopes/volumes	103 300	80 683	- 22,62%
Despesa	78 710,92€	66 243,60€	-15,84%

- No entanto, durante o ano de 2011, tal como tem vindo a acontecer nos anos transatos, verificou-se uma maior adesão à utilização do e-mail, sendo este utilizado para envio, receção e reencaminhamento de correspondência, tanto interna como externa, permitindo assim uma acentuada diminuição de elaboração de outros documentos, tais como ofícios e informações.
- Toda a correspondência, faxes e e-mails impressos, que deram entrada pela DAA/GRM, foram digitalizados e associados ao respetivo registo no SGD.
- É também neste processo que se confirma a abrangência do programa informático SGD, permitindo que os serviços possam efetuar os próprios registos de saída através do referido programa.

#### Guias de Receita

Guias de Receita	2010	2011	Varição 2010/2011	
	Total	Total	Total	%
Número de Guias	9 297	23 586	14 289	153,69%
Valor Cobrado (em Euros)	936 143,79€	2 873 203,47€	1 937 059,68€	206,92%

- Durante o ano de 2011, foram emitidas 19 444 Guias de Receita, no Posto de Atendimento do Edifício dos Paços do Município, com uma receita que se cifra nos 2.457.702,57 euros, e 4 142 no Posto de Atendimento desta Câmara Municipal na Loja do Cidadão cuja receita totaliza 415.500,90 euros, o que perfaz um total de 23 586 Guias de Receita emitidas por este Gabinete. Comparativamente com o ano de 2010 houve um aumento de 14 289 Guias de Receita pagas tendo em conta que o serviço emissor da gestão urbanística deixou de existir com a implementação do atendimento único.
- As receitas arrecadadas cifram-se entre os dois serviços em 2 873 203,47 euros.

#### Processo Eleitoral

- O Processo Eleitoral era da responsabilidade do Departamento de Administração Geral e Recursos Humanos (Secção de Apoio à Câmara Municipal), designação da anterior Estrutura Orgânica desta Câmara Municipal.
- No ano de 2011 ocorreram dois processos eleitorais que contaram com o apoio dos trabalhadores do GRM para a preparação e distribuição do material logístico para as assembleias de voto; apoio na recolha dos boletins de voto para a Assembleia de Apuramento Geral e Tribunal e Câmara Municipal; apoio na notificação dos membros das mesas de voto, no envio do voto antecipado e nas convocatórias dos edifícios para o ato eleitoral.
- De salientar também o apoio que este Gabinete prestou nos Censos 2011 com a designação de um técnico municipal para a distribuição dos inquéritos.

#### Recenseamento de Serviço Militar

- Na sequência da Medida 148 do Programa SIMPLEX 2007, e com a revogação da Lei n.º 174/99, de 21 de Setembro pela Norma revogatória publicitada na Lei Orgânica n.º 1/2008, de 6 de Maio, o Recenseamento Militar em 2011, a exemplo dos anos anteriores, foi realizado automaticamente, ficando a Câmara Municipal responsável somente pelo envio, às Juntas de Freguesia, dos editais e cartazes remetidos pelo Ministério da Defesa.

**Outras Competências do Gabinete**

Serviços Prestados	2010	2011	Variação 2010/2011	
	Total	Total	Total	%
Editais afixados	185	384	199	107,57%
Aviso afixados	92	58	34	-36,96%
Editais e Avisos de outras entidades oficiais	118	89	- 29	-24,58%
Registo de Alojamento Local	-----	6	-----	-----
IMI – SPA	-----	69	-----	-----
Casa Pronta	-----	13	-----	-----
Informações Telefónicas Gestão Urbanística	-----	916	-----	-----

- Relativamente ao quadro apresentado acima verifica-se um aumento de editais afixados pelo GRM em virtude da elaboração das novas competências de subdelegação derivada da alteração da estrutura orgânica no decorrer de 2011.
- Durante o ano de 2011 a competência para o Registo do Alojamento Local passou para o Gabinete de Relação com o Múncipe tendo sido aceites 6 registos.

**Exercício de Subdelegação de Competências**

- No âmbito do exercício da Subdelegação de Competências da Chefe do Gabinete de Relação com o Múncipe (GRM) do período compreendido entre 1 de Janeiro e 31 de Dezembro de 2011 no âmbito dos serviços prestados pelo GRM ao abrigo do despacho de subdelegação de competências, nº 14/2011, foram emitidos os documentos constantes do quadro abaixo indicado.

Atividades	2011
<b>Certidões</b>	<b>86</b>
<b>Fotocópias</b>	<b>26</b>
<b>2.ª vias de alvarás</b>	<b>7</b>
<b>Licenças de recinto improvisado</b>	<b>118</b>
<b>Licenças de recinto de diversões provisórias</b>	<b>93</b>
<b>Licenças especiais de ruído</b>	<b>435</b>
<b>Licenças de ocupação de espaço público</b>	<b>128</b>
Esplanadas	47
Ocupações diversas	81
<b>Licenças de recinto itinerante</b>	<b>96</b>
<b>Licenças de espetáculos desportivos e divertimentos</b>	<b>12</b>
<b>Lic. De espetáculos divert. Nos lugares e vias públicas</b>	<b>96</b>
<b>Certificados de registo de matriculas</b>	<b>73</b>
Certificados	7
<b>Certificados na hora</b>	<b>24</b>
Informações a pedidos de g.n.r. - psp - tribunais e outros	42
<b>Licenças de condução</b>	<b>19</b>
Certificados	3
<b>Certificados na hora</b>	<b>16</b>
<b>Licenças de publicidade</b>	<b>179</b>
Campanhas publicitárias de rua	13
Sonora	0
Unidades móveis, veiculos automóveis e outros meios de locomoção	92
Licenças de publicidade diversas	16
Na hora	58
<b>Venda ambulante</b>	<b>90</b>
Emissão	19
Na hora	2
Renovação	69
<b>Horários de estabelecimentos comerciais</b>	<b>647</b>
Emissões	411
Na hora	195
2.ªs vias	1
Alterações	40

Atividades	2011
<b>Máquinas de diversão</b>	<b>13</b>
Na hora	0
Transferências	13
<b>Táxis</b>	<b>16</b>
Na hora	0
Substituição	16
<b>Total</b>	<b>2844</b>

### Serviço de Reprografia

Serviço de Reprografia	2010	2011	Variação 2010/2011	
	Total	Total	Total	%
Fotocópias - Máquinas OCE 3 165 NC e OCE 3 165 E	632 278	649 731	17 453	2,76%

- Durante o ano de 2011 foram tiradas no Serviço de Reprografia 649 731 fotocópias, mais 17 453 do que no ano de 2010, registando um aumento de 2,76%, este aumento do número de fotocópias justifica-se com os dois atos eleitorais que decorreram durante 2011, pelo elevado número de cópias reproduzidas para a agenda da Assembleia Municipal, e ainda pelo fato de não podermos controlar as necessidades de fotocópias e o número efetivamente tirado por todas as UO que usam o serviço de reprografia.

### Programa Simplex Autárquico

- Com a adesão da Câmara Municipal ao Programa Simplex Autárquico, foram estabelecidas medidas Municipais e Intersectoriais em 2010. O GRM durante o ano de 2011 deu continuidade aos projetos iniciados no ano transato e aderiu a novos projetos, assim:

- Gestão de Reclamações - foram rececionadas e registadas via SCORE 426 reclamações /sugestões, das quais, 75 foram respondidas pelo GRM e 351 reencaminhadas para as respetivas UO com uma primeira resposta ao munícipe a comunicar a receção da reclamação e a indicar a UO que irá proceder à sua análise e resolução e conclusão.
- A Digitalização da Correspondência - o serviço de registo de correspondência conseguiu assegurar a digitalização de toda a correspondência que deu entrada na DAA/GRM, à exceção das faturas e recibos.
- O Alargamento de Serviços na Hora

Durante o ano de 2011 o GRM emitiu os seguintes licenciamento na Hora

- ◆ 353 Fornecimento de Fotocópias simples e certificadas
- ◆ 118 Horários de funcionamento;
- ◆ 58 Licenças de Publicidade temporária;
- ◆ 4 2ª vias de Alvarás Sanitários;
- ◆ 0 Cartões de Vendedor Ambulante;
- ◆ 63 Certificados de Registo de Ciclomotor, Motociclos e Veículos Agrícolas;
- ◆ 30 Certidões de matrícula de ciclomotores, Motociclos e Veículos Agrícolas;
- ◆ 0 Licenças de Táxis;
- ◆ 73 Licenças de Ruído;
- ◆ 0 Licenças de Máquinas de Diversão;
- ◆ 1183 Certificados de Registos de Cidadão da EU.

Perfazendo um total de 1882 serviços e licenças prestados "na Hora".

- Atendimento Municipal Integrado - durante o ano de 2011 o GRM conseguiu centralizar num único PA o tratamento de todos os assuntos municipais bem como a cobrança das respetivas taxas, admitindo várias formas de pagamento (numerário e multibanco), com o mesmo número de colaboradores, com um acréscimo de 189,28% nos atendimentos relativamente a 2010.
- A minha Rua, a CM aderiu a esta medida em Maio de 2011, que consiste na possibilidade que os cidadãos têm para reportar ocorrências referentes às suas ruas a partir do Portal do Cidadão. Durante o ano de 2011 deram entrada no Portal 44 ocorrências, das quais 25 foram resolvidas/concluídas por este município até Dezembro;
- Balcão do Empreendedor, medida IS01 do programa simplex autárquico que consiste na uniformização e classificação de conteúdos, é definido como o ponto único de contato que permite a qualquer prestador ou destinatário do serviço o cumprimento direto e imediato de atos e formalidades necessárias para aceder e exercer uma atividade de serviços incluindo meios de pagamento eletrónico, bem como o acompanhamento e consulta dos respetivos procedimentos.

- Em Outubro de 2011 o GRM iniciou o carregamento do backoffice do BE com os conteúdos referentes aos licenciamentos do GRM.
- SIMI, Sistema de Informação do Mercado Interno - com a finalidade de facilitar a assistência mútua entre as autoridades do Espaço Económico Europeu (EEE), que necessitam de trocar informações com as suas homólogas de outros países, foi criado o Sistema de Informação do Mercado Interno (IMI), que consiste numa ferramenta eletrónica (site criado pela Comissão Europeia) destinada a apoiar a cooperação administrativa regular entre administrações públicas no mercado interno, medida a que o Município de Coimbra aderiu e implementou.
- Casa Pronta – fornecimento de cópias de licenças de utilização e de plantas de arquitetura, de prédios urbanos, diretamente às Conservatórias de Registo Predial e aos Notários, para efeitos transacionais, este processo passou do DGURU para o GRM em meados de novembro, durante este período foram solicitados e satisfeitos 13 pedidos de plantas e cópias de licenças de utilização e certidões, fornecidas em média em 2 dias, quando não fornecidos “na hora”, evitando todos os transtornos aos munícipes de terem de se deslocar à CMC para pedir e levantar os referidos documentos.
- SPA, Sistema de Plantas de Arquitetura - fornecimento de certidões, cópias de licenças de utilização e de plantas de arquitetura, quando possível em formato digital, relativos a prédios urbanos, diretamente às Conservatórias de Registo Predial e aos Notários, para efeitos transacionais. Este processo passou do DGURU para o GRM em meados de novembro, desde essa data até ao final do ano foram solicitados e satisfeitos 13 pedidos de plantas de arquitetura fornecidas em média em 2 dias, quando não fornecidos “na hora”, evitando igualmente todos os transtornos aos munícipes de terem de se deslocar à CMC para pedir e levantar os referidos documentos.

## 2. Departamento de Notariado e Património

- Na sequência dos atos celebrados, foram instruídos e remetidos ao Tribunal de Contas, todos os processos sujeitos a visto - contratos de empreitada, fornecimento e prestação de serviços, tendo, todos eles, obtido a respetiva declaração de conformidade.
- Foram, também, instruídos processos sujeitos a visto do Tribunal de Contas, tendo também, todos eles obtido a respetiva declaração de conformidade, nomeadamente:
  - Banco BPI, SA-Caixa Geral de Depósitos, SA- Empréstimo a médio e longo prazo para financiamento do “Centro de Convenções e Espaço Cultural do Convento de São Francisco”;
  - Coimbra Inovação Parque - Parque de Inovação em Ciência, Tecnologia, Saúde EM, SA – Aumento de capital social,
  - Fundo Especial Investimento Imobiliário Fechado em Reabilitação Urbana Coimbra Viva I – Permutas;
  - Turismo de Coimbra, E.M. – Programa de animação turística do Concelho de Coimbra;
  - Associação Exploratório Infante D. Henrique – Protocolo de apoio ao custo implementação 2ª fase Exploratório da Ciência Viva.
- Os protocolos celebrados entre a Autarquia e as mais diversas Entidades, foram organizados com vista ao seu arquivo e devidamente registados em Livro próprio e em suporte informático, tendo sido divulgadas as respetivas listagens, semestralmente, por todos os dirigentes do Município de Coimbra.
- Foi dado cumprimento a todas as obrigações estabelecidas no Código do Notariado e noutras disposições legais e regulamentares, nomeadamente:
  - Elaboração mensal – relação/resumo - de todas as escrituras celebradas na Nota Privativa da Câmara Municipal de Coimbra (declaração eletrónica – Mod. 11 – via Internet).
  - Remessa mensal daquela relação para a Conservatória dos Registos Centrais – Lisboa.
  - Remessa mensal dos verbetes estatísticos para a Direção Geral da Política de Justiça – Ministério da Justiça (declaração eletrónica – Mod 298 – via Internet).
  - Outras participações obrigatórias por lei.
- Prestaram-se todas as informações/pareceres, que lhe foram solicitados, informalmente ou por escrito (287), pelos mais diversos serviços da Câmara e Serviços Municipalizados de Transportes Urbanos de Coimbra.
- Com base numa aplicação informática foi efetuada a informatização do ficheiro relativo aos verbetes onomásticos existentes no Departamento de Notariado, dos atos notariais praticados até ao ano de 1950, (1966-1950 – 16 anos) e ano de 2011, num total de 1668 fichas, contendo o nome dos titulares, espécie de atos e a indicação do número de livros e folhas, em que os mesmos foram exarados, criando um sistema de informação, que permite, entre outras funcionalidades, pesquisas e consultas fáceis e rápidas, disponibilizando, assim, um conjunto de informação de gestão, nomeadamente estatísticas mensais e anuais, por número e espécie de atos.
- Os processos relativos à propriedade Municipal (aquisição) foram organizados, procedendo-se à inscrição na matriz e ao seu registo nas Conservatórias do Registo Predial, bem como foram efetuadas as competentes inscrições matriciais (IMI), via Internet e nos respetivos Serviços de Finanças.
- Do mesmo modo, foram organizados e registados no Sistema de Inventário e Cadastro Patrimonial (SIC), todas as aquisições, modificações de propriedade e abate de propriedade municipal resultantes de transmissão de propriedade, sempre em permanente colaboração com a Divisão de Contabilidade (classificação de bens e reconciliação contabilística), à qual se deu conhecimento de todas as alterações supervenientes.
- Promoveu-se todos os registos de transmissão de propriedade do Município de Coimbra a favor de terceiros, nas Conservatórias do Registo Predial, dando-se, assim, cumprimento ao estipulado no artº8B do Dec-Lei nº116/2008 de 4 de Julho (sujeitos da obrigação de registar).
- Procedeu-se à inventariação de todas as obras, contabilizadas em Imobilizado em Curso (e já concluídas).
- Os processos de demarcação de propriedade municipal foram, devidamente participados à Divisão de Informação Geográfica e Solos.
- Do mesmo modo, foram participados à Divisão de Património e Aprovisionamento todas as aquisições e abates de imóveis, para efeitos de atualização do seguro.
- Procedeu-se ao levantamento (com base em elementos de arquivo) dos Acórdãos do Tribunal de Contas, Recomendações e outras questões relevantes suscitadas em atos de visto prévio relativos ao Município de Coimbra e feita a sua divulgação pelos Serviços, levando ao conhecimento de todos os operadores, nesta área, um conjunto de situações, que o Tribunal de Contas não acata e que, por isso, importa não repetir, evitando assim, futuras recusas e perdas de tempo com as respetivas contestações, para efeitos da concessão das declarações de conformidade.

## Estatísticas:

Designação	2010		2011		Variação 2011/2010	
	N.º	Valor (€)	N.º	Valor (€)	N.º	valor
<b>Escrituras</b>						
Compras	7	196.483,64	3	302.193,66	- 4	105.710,02
Vendas	20	2.813.915,72	3	19.284,82	-17	- 2.794.630,90
<b>Cedência</b>						
Loteamentos	3		1		- 2	
Outras	2		3		1	
Constituição de Direitos de Superfície	2		1		- 1	
Permuta	1		2		1	
Reversão			1		1	
Concessão						
Empreitadas	26	30.068.531,15	28	3.151.385,51	2	- 26.917.145,64
Fornecimentos	26	3.695.189,67	19	4.546.675,30	- 7	851.485,63
Prestação de serviços	22	2.363.801,88	35	8.180.005,22	13	5.816.203,34
Aluguer	4	1.333.119,36	5	180.250,02	1	- 1.152.869,34
Pareceres/Informações	439		287		- 139	
Relação das escrituras p/C.R. Centrais	12		9		-3	
<b>Correspond. expedida Tribunal Contas</b>						
Visto	10		14		4	
Conservatória dos Registos Centrais	12		9		- 3	
Outros	170				-170	
Processos org. p/ Tribunal de Contas	9		13		4	
Processos isentos de visto	69		79		10	
<b>Declaração eletrónicas</b>						
Direção de Finanças	12		12		0	
Verbetes estatísticos	27		6		-11	
Mapa auxiliar de receita eventual	70		58		- 23	
Guias de receita eventual	172		132		- 63	
Fichas da SIC/abertas em 2007	33		45		12	
Fichas/verbetes onomásticos relativo a 12 anos	1080		1668		600	

Atividade do Património	2010	2011	Variação 2011/2010
Registos na Conservatória do Registo Predial de Coimbra	104	43	- 61
Requerimentos de certidões às Finanças	193	193	0
Requerimentos de inscrição às Finanças	18	28	10
Requerimentos de certidões à Conservatória	193	93	- 100
Inscrições matriciais IMI	27	32	5



### 3. Gabinete Jurídico e de Contencioso

#### 3.1. Contencioso

Descrição da estatística e do indicador de realização	2010	2011	Variação 2010/2011	
	Unid.	Unid.	%	Quant./Valor
Ações intentadas pelo Município (Ações Indemnizatórias; Resoluções Judiciais de Contrato de Arrendamento; Queixa - Crime; Providências Cautelares; Ações Administrativas; Execução Comum;...) *	7	13	85,71%	6
Ações intentadas contra o Município (Ações Administrativas Especiais; Ações Administrativas Comuns; Providenciais Cautelares; Ações Executivas; Declarativas; Impugnações Judiciais;...) **	55	52	-5,45%	-3
Ações onde o Município interveio como terceiro	80	64	-20,00%	-16
<b>Total de Processos Tramitados no DJC</b>	<b>142</b>	<b>129</b>	<b>-9,15%</b>	<b>-13</b>

\* Dos 13 processos intentados pelo Município, 2 reportam-se a Ações Administrativas Comuns, forma Sumaríssima; 2 a Processos Executivos, 4 a Participações ao DIAP e 5 a Outras Diligências.

\*\* Dos 52 processos intentados contra o Município, 2 referem-se a Ações Administrativas Comuns, forma Ordinária; 4 referem-se a Ações Administrativas Comuns, forma Sumária; 2 a Ações Administrativas Comuns, forma Sumaríssima; 24 a Ações Administrativas Especiais; 1 a Expropriações, 2 a Processos de Oposição, 2 a Processos Executivos, 9 a Processos Urgentes, sendo que destes, 4 reportam-se a Intimações para Prestação de Informação e para Passagem de Certidão; 1 a Intimações para Prática de Ato Legalmente Devido; 1 a Processos Contencioso Pré-Contratual; 3 a Outros Processos Cautelares e 6 a Injunções.

#### 3.2. Estudos e Pareceres

Descrição da estatística e do indicador de realização	2010	2011	Variação 2011/2010
	Quant./Valor	Quant./Valor	Quant./Valor
Contratação Pública	9	15	6
Controlo Operações Urbanísticas	29	19	-10
Licenciamentos Administrativos Diversos	17	10	-7
Regulamentos	8	5	-3
Recursos Humanos	30	15	-15
Responsabilidade Civil	5	9	4
Protocolos/Acordos	13	20	7
Taxas, tarifas e impostos municipais	15	13	-2
Outros *	25	27	2
Proc. Disciplinares, Inquéritos, Sindicâncias e Averiguações	2	3	1
Processo entrados	177	171	-6
Processo decididos por estudo/pareceres	153	136	-17
Processos decididos por despacho/informação	33	26	-7
<b>Total processos decididos **</b>	<b>229</b>	<b>220</b>	<b>-9</b>
Total processos a transitar para o ano seguinte	21	33	12

\* Incluem-se aqui processos respeitantes a diversificadas temáticas, tais como: queixas-crime, visto prévio TC; rendas; acesso a documentos administrativos, parque empresarial; apoios e subsídios; receitas/despesas, contratos-programa celebrados com a TC - EM, registo predial; estação ferroviária Coimbra cidade – esclarecimentos; delegação de competências; circular externa -ocupação de terrenos; venda de bilhetes - espetáculo promovido pela TC; EM; eleitos locais – impedimento; elaboração de estatutos de empresa municipal PRODESO; ruído; indemnização moratória – pagamento de renda; registo de dados pessoais (biblioteca municipal).

\*\* Estes dados reportam-se aos processos despachados/decididos por juristas afetos à DEP e por juristas genericamente afetos ao GJC (estes, num total de 58, incluindo pareceres, estudos, notícias e destaques, todos de índole jurídica).

## 3.3. Contra-Ordenações

Descrição da estatística e do indicador de realização	2010	2011	Variação 2010/2011	
	Quant./Valor	Quant./Valor	%	Quant./Valor
Processos Pendentes no Final do Ano	3237	2467	-23,79%	-770
Processos Instaurados	931	849	-8,81%	-82
Processos Instruídos e c/ Proposta de Decisão	1574	1842	17,03%	268
Processos Decididos	1440	1643	14,10%	203
Média da Produtividade por Instrutor - N.º de Processos Propostos para Decisão	217	230	5,99%	13
Processos Remetidos a Tribunal para Execução	111	77	-30,63%	-34
Processos Remetidos a Tribunal para Execução - Em Tramitação	61	70	14,75%	9
Processos Impugnados	52	98	88,46%	46
Processos Impugnados - Em Tramitação	48	88	83,33%	40
Montante de Coimas Propostas - Ano 2011	200672	381.678,79	90,20%	181006,79
Montante de Coimas Aplicadas - Ano 2011	219.578,00	274.777,19	25,14%	55199,19
Montante Cobrado dos Processos Decididos - Ano 2011 ( a )	42.384,50	61.901,72	46,05%	19.517,22
Montante Cobrado dos Processos Decididos-Anos Anteriores ( b )	74.026,26	25.763,26	-65,20%	-48.263,00
Montante dos Processos Decididos pelo DIAP(c)	997,60	0,00	-100,00%	-997,60
Montante remetido pela DGV(d)		47,00		47,00
Montante das Custas dos Processos Decididos - Ano 2011 ( e )	6.282,00	9.133,50	45,39%	2.851,50
Montante das Custas dos Processos Decididos - Anos Anteriores ( f )	3.698,00	2.497,50	-32,46%	-1.200,50
Montante Pago Voluntariamente - Ano 2011 ( g )	12.782,24	12.596,16	-1,46%	-186,08
Montante Pago Voluntariamente - Anos Anteriores ( h )	23.178,95	15.522,72	-33,03%	-7.656,23
Valor Total Cobrado na DCOEF (a+b+c+d+e+f+g+h)	163.349,55	127.461,86	-21,97%	-35.887,69
Total Cobrado na Resolução de Processo de Contrordenação*	174.624,20	148.763,57	-14,81%	-25.860,63
Ofícios Expedidos	3297	3595	9,04%	298
Registos SGD	4520	4355	-3,65%	-165
Audições	344	317	-7,85%	-27

- Dos fatos acima enunciados resulta uma clara diminuição da pendência de processos de contraordenação (- 770) e um aumento da produtividade por colaborador em cerca de 6%. Porém, como a partir de 15 de setembro de 2011, a DCOEF deixou de poder contar com a colaboração de 1 jurista, houve uma diminuição de produtividade no último trimestre do ano. Constatou-se, ainda, que embora o montante das coimas aplicadas (274.777,19 €) tenha sofrido um acréscimo de 25%, isto é de mais 55.199,19€, em relação ao ano transato, a receita arrecadada apresentou um decréscimo de cerca de 15%, facto que se deve à crise conjuntural que o país atravessa, como se comprova pela impossibilidade de cobrança das coimas aplicadas, face ao aumento do n.º de sociedades insolventes.
- Note-se que, no que concerne ao ano de 2011 e de acordo com as guias emitidas pela DCOEF foram cobrados 127.461,86 euros. Constatou-se que a DCOEF, no que tange aos processos de contraordenação arrecadou o montante total de 148.763,57 €.
- \* O trabalho desenvolvido pela DCOEF, no que concerne aos processos de contraordenação permitiu que a receita arrecadada ascendesse a 148.763,57 euros, isto é, apenas - cerca de 15% em relação ao ano transato. Todavia, houve um aumento de cerca de 90%, em relação ao ano transato, quanto ao montante das coimas propostas pelos juristas.

## 4. Execuções Fiscais

Descrição da estatística e do indicador de realização	2010		2011		Variação 2011/2010			
	Quant./Valor		Quant./Valor		%	Quant./Valor		%
	MC	AC	MC	AC	MC	MC	AC	AC
Processos de Execução Fiscal Pendentes	1020	13360	1018	13425	-0,20	-2	0,49	65
Processos de Execução Fiscal Autuados (1)	439	2253	307	856	-30,07	-132	-62,01	-1397
Processos de Execução Fiscal Extintos por Cobrança ( a )	516	1328	147	879	-71,57	-369	-33,81	-449
Processos de Execução Fiscal Extintos por Anulação da Dívida ( b ) (2)	11	44	0	27	-100,00	-11	-38,64	-17
Processos de Execução Fiscal Extintos por Anulação do Processo ( c )	33	3	34	4	3,03	1	33,33	1
Processos de Execução Fiscal Extintos por Prescrição ( d ) (3)	48	0	60	0	25,00	12	0,00	0
Total de Processos Extintos ( a + b + c + d )	608	1375	241	910	-60,36	-367	-33,82	-465
Importância Cobrada ( e )	75.482,40 €	74.518,32 €	38.403,91 €	54.167,80 €	-49,12	-37.078,49 €	-27,31	-20.350,52 €
Importância Anulada ( f ) (4)	3.861,62 €	10.936,68 €	1.756,80 €	11.323,87 €	-54,51	-2.104,82 €	3,54	387,19 €
Importância Prescrita ( g )	3.037,17 €	0,00 €	4.232,92 €	0,00 €	39,37	1.195,75 €	0,00	0,00 €
Importância Extinta ( e + f + g )	82.381,19 €	85.455,00 €	44.393,63 €	65.491,67 €	-46,11	-37.987,56 €	-23,36	-19.963,33 €
Importância Instaurada	48.238,13 €	137.281,58 €	329.497,73 €	107.781,66 €	583,06	281.259,60 €	-21,49	-29.499,92 €
Importância Pendente	122.593,48 €	487.241,36 €	407.336,98 €	566.355,82 €	232,27	284.743,50 €	16,24	79.114,46 €
Citações ( h ) (5)		2692		1163		-56,80		-1529
Informações internas ( i )		1344		886		-34,08		-458
Respostas a tribunais / agentes de execução ( j ) (6)		352		416		18,18		64
Outro expediente emitido ( k )		61		27		-55,74		-34
Diligências diversas ( l )		966		729		-24,53		-237
Guias emitidas para pagamento ( m )		1228		714		-41,86		-514
Correspondência expedida / Expediente ( h+i+j+k+l+m )		6643		3935		-40,76		-2708
Correspondência recebida (7)		603		629		4,31		26

- 1) O número de autuações, fator alheio à influência do Serviço de Execuções Fiscais, sofreu uma quebra generalizada, quer em processos com origem nos Serviços do Município (de 439 em 2010 para 307 em 2011), quer nos com proveniência da AC, Águas de Coimbra, E.E.M. (de 2253 para 856 no mesmo período), com implicação direta, nomeadamente, no que à cobrança e, por consequência, à extinção e pendência de processos diz respeito;
- 2) Contrariamente ao número de extinções por anulação do processo, que, praticamente, não sofreu alterações (de 33 em 2010 para 34 em 2011 nos processos com origem nos Serviços do Município e de 3 para 4 nos da AC, Águas de Coimbra, E.E.M., no mesmo período), há a registar, nos mesmos parâmetros de comparação, um decréscimo considerável na quantidade de anulações da dívida (de 11 para 0 e de 44 para 27, respetivamente, estando em causa anulações de certidões de dívida por indicação dos serviços emissores);
- 3) Em 2011, 60 processos houve, que, com proveniência dos Serviços do Município de Coimbra, foram considerados prescritos, não obstante, à semelhança de outros, entretanto cobrados, terem sido objeto das mais diversas diligências. Destes 60 processos, com instauração ao longo do ano de 2003 uns foram considerados em falhas, por não se terem encontrado bens ou vencimentos para penhora, outros tiveram penhora frustrada e outros, ainda, não apresentavam identificação fiscal, nem modo de a obter por outros meios;
- 4) A importância em execução fiscal objeto de anulação, nomeadamente no que à com origem nos Serviços do Município de Coimbra diz respeito, sofreu em 2011 uma quebra de monta, na ordem dos 54,51%, quando comparada com a verificada no ano anterior;
- 5) O decréscimo no número verificado de citações em 2011 quando comparado com 2010 é consequência lógica e direta da diminuição do caudal de instauração processual no mesmo período.
- 6) Destaque-se o aumento de 18,18%, correspondente a 64 respostas a tribunais / agentes de execução, comparativamente ao número registado em 2010. Em causa estão respostas a reclamações de créditos enviados ao Município de Coimbra.
- 7) O montante de correspondência recebida registou um aumento na ordem dos 4,31%, reforçando a tendência de subida a este nível.

## 5. Departamento Financeiro - Divisão de Património e Aprovisionamento:

- Com a entrada em vigor do Código dos Contratos Públicos (CCP), em 31 de Julho de 2008, tornou-se imperativa a utilização de uma plataforma eletrónica de contratação pública para a formação dos contratos. Dessa forma e para poder responder a este novo enquadramento legal, o Município de Coimbra passou a utilizar a Plataforma disponibilizada pela empresa Vortal, SA..

Descrição da estatística e do Indicador de realização	2011			2010		Variação 11/10	
	Unid.	Quant./ Valor	Valor	Unid.	Quant./ Valor	%	Quant./ Valor
Procedimentos adjudicatórios							
Concursos públicos	proc.		23	proc.		9	255
Concursos públicos urgentes	proc.		4	proc.		1	400
Concursos limitados prévia qual.º	proc.		2	proc.		2	0
Ajustes diretos	proc.		212	proc.		163	130
Ajustes diretos simplificados	proc.		369	proc.		384	96
Contratação excluída	proc.		6	proc.		2	300
Contratos c/ origem na DPA	proc.		43	proc.		40	107,5
Património móvel (SIC)							
Bens inventariados	Unid. / €		3693 / 930.712	Unid. / €		1368 / 1.030.214	
Bens abatidos	Unid. / €		1001 / 144.520	Unid. / €		1119 / 353.325	
Bens transferidos	Unid. / €		4231 / 761.484	Unid. / €		1264 / 385.109	
Amortizações de exercício	€		1.497.310	€		1.525.125	
Amortizações acumuladas	€		21.566.863	€		20.213.526	
GES / OAD							
Requisições internas	Unid.		3117	Unid.		3534	88,2
Requisições externas	Unid.		3012	Unid.		3544	84,99
Entradas (armazém principal)	Unid. / €		430 / 264.433	Unid. / €		449 / 299.732	95,76 / 88,22
Saídas (armazém principal)	Unid. / €		4132 / 307.103	Unid. / €		4648 / 313.990	88,89 / 97,81
Stock final (armazém principal)	€		283.152	€		353.104,00	80,19
Regularizações (armazém principal)	€		-16.491				

### 5.1. Compras públicas (bens e serviços)

- Em 2011, cerca de 80% dos procedimentos por Ajuste Direto – Regime Geral foram efetuados através da plataforma eletrónica. Quanto aos procedimentos de Ajuste Direto – Regime Simplificado – a sua realização através da plataforma aumentou significativamente em 2011. Para os restantes procedimentos, a utilização da plataforma eletrónica é obrigatória.
- A sua utilização permite usufruir de um conjunto de vantagens às quais não podemos ficar alheios, nomeadamente:
  - Desmaterialização dos procedimentos na relação com o mercado;
  - Acesso a uma base de dados onde constam milhares de empresas/fornecedores, o que permite alargar o leque de entidades convidadas;
  - Promoção duma maior transparência nos processos aquisitivos;
  - Garantia de total confidencialidade e segurança dos dados;
  - Redução significativa dos custos administrativos;
  - Maior celeridade e simplificação dos procedimentos aquisitivos.
- Em 2011 foram desenvolvidos novos procedimentos com impacto significativo no Município de Coimbra, em concreto:
  - Procedimentos de importância central para as atividades municipais, como fornecimento de energia elétrica e de gás natural;
  - Foi realizado pela primeira vez um concurso público para refeições escolares;
  - Foi dada continuidade à realização de procedimentos para contratos de execução contínua (fornecimento de peças para veículos e máquinas, serviços de reparação automóvel e transportes ocasionais de passageiros).

**5.2. Procedimentos realizados em 2011**

Tipo de procedimento	Unidades
Ajuste direto – regime simplificado	369
Ajuste direto – regime geral	211
Concurso público	18
Concurso público urgente	4
Concurso limitado por prévia qualificação	1
Contratação Excluída	6
<b>Total</b>	<b>614</b>

**5.3. Montante adjudicado (valores s/IVA)**

Tipo de procedimento	Bens	Serviços
Ajuste direto – regime simplificado	317.715	52.298
Ajuste direto – regime geral	693.162	1.495.463
Contratação excluída	256	120.365
Concurso público	4.777.167	1.305.946
Concurso público urgente	333.000	0
<b>Total</b>	<b>6.121.302</b>	<b>2.974.072</b>

**5.4. Gestão Económica de Stocks (GES)**

- O GES/OAD gere as atividades de aquisição e aprovisionamento de bens/serviços pelo Município.
- O GES assegura a gestão de três áreas fundamentais:
  - A Gestão Administrativa, trata todo o circuito de aquisição de bens ou serviços, desde o pedido pelo serviço requisitante até à emissão da Requisição Externa (RE).
  - A Gestão de Armazéns, gere as entradas e saídas de materiais do armazém e os centros de custo a que aqueles se destinam.
  - A Gestão Económica de Stocks, pressupõe a otimização das quantidades em armazém, e indicadores de gestão: stock de segurança, ponto de encomenda, QEE, classificação ABC, etc.

**Movimentos do armazém (unidades)**

	2009	2010	2011
Guias de entrada	524	449	423
Guias de saída	4791	4861	4132
Pedidos eletrónicos	235	313	*1097
Regularização existências	39	39	44

\* Em 2011 todas as UO realizaram pedidos digitais

## Consumos no armazém DPA por UO (valor €)

Serviço Requisitante	2009	2010	2011
A0 Assembleia Municipal	537	513	347
A1 Presidente	483	558	471
A3 Ver. João Rebelo	433		
A5 Ver. Marcelo Nuno	227		
A6 Ver. Mário Nunes	75		
A7 Ver. Gouveia Monteiro	13		
A8 Provedoria do Ambiente	107	37	85
A9 Ver. Luís Providência	1.102	752	736
AA Vice-Presid. João Barbosa de Melo	148	304	
AB Vereadora Maria José Santos	60	17	698
AC Vereador Paulo Jorge Leitão	59	31	208
AE Vereadora Maria João Castelo Branco	48	214	86
AF Vereador João Orvalho			331
AH Gab. Apoio Órgãos Serv. Municipais			486
B0 Direção Mun. Administração Finanças	496	112	413
B1 Dep. Ad. Geral Recursos Humanos	299	128	133
B2 Div. Administrativa e Atendimento	10.551	9.397	9.198
B3 Div. Gestão For. Recursos Humanos	4.241	3.321	2.516
B4 Divisão de Informática	242	427	113
B5 Departamento Financeiro		30	31
B6 Divisão de Gestão Financeira		34	263
B7 Divisão de Contabilidade	2.342	2.305	2.408
B8 Div. Património e Aprovisionamento	571	480	807
B9 Tesouraria	503	787	613
BA Dep. de Notariado e Património	601	401	305
BB Armazém da Pedulha	743	551	495
BC Serviço de Fiscalização Geral	201		
C0 Direção Mun. Adm. do Território	332	381	454
C1 Departamento de Planeamento	88	217	196
C2 Div. Ordenamento e Estratégia	793	496	790
C3 Div. Plan. Urb. Projetos Especiais	424	353	440
C4 Div. Acess. Transportes e Redes	42	60	68
C5 Div. Informação Geográfica e Solos	972	1.571	2.426
C6 Dep. Gest. Urb. Renovação Urbana	1.391	54	1.066
C7 Div. Est. Renovação Urbana	1.316	1.099	1.082
C8 Div. Gest. Urbanística Norte	590	551	487
C9 Div. Gest. Urbanística Sul	533	624	279
CA Div. Lic. Diversos e Fiscalização	1.092	909	759
CB Div. Atend. Apoio Administrativo	4.024	5.527	3.799
CC Dep. Obras Ges. Inf-Est. Municipais	3.539	2.138	1.659
CD Div. Estudos e Projetos	845	989	1.698
CE Div. Equipamentos e Edifícios	26.776	32.342	34.293
CF Div. Vias Espaços Exteriores	302	503	743
CG Div. Cons. Administração Direta	7.221	6.813	11.111
CH Div. Gestão Circulação e Trânsito	80.621	61.225	66.016
CI Div. Equip. Iluminação Pública	92.260	39.408	35.088
D0 Direção Mun. Des. Humano Social	367	351	13
D1 Dep. Educ. Ação Social e Família		91	
D2 Divisão de Educação e Ciência	1.255	1.069	2.963
D3 Divisão Ação Social e Família	2.083	2.421	2.301
D5 Dep. Desporto Juventude e Lazer			
D6 Divisão de Gestão Desportiva	20.723	22.944	15.104
D8 Divisão de Juventude e Lazer	558	496	321
E0 Dep. Ambiente e Qualidade de Vida	1.555	1.873	1.919
E1 Div. Amb. Saúde Espaços Públicos	6.542	6.276	6.796

Serviço Requirante	2009	2010	2011
E2 Divisão de Espaços Verdes	6.187	4.789	14.690
E3 Divisão de Viaturas e Máquinas	3.159	8.430	4.865
E4 Serviço Urbano de Higiene	10.569	8.704	10.045
E5 Armazém do Algar	83	48	11
F0 Departamento de Habitação	2.547	2.799	3.307
F1 Divisão de Gestão Social	3.529	1.753	1.612
F2 Divisão de Promoção de Habitação	46.848	29.336	21.401
F3 Divisão Reabilitação de Edifícios			
G0 Departamento de Cultura	6.253	6.068	5.867
G1 Divisão de Ação Cultural	954	2.023	747
G2 Div. Biblioteca e Arquivo Histórico	7.721	7.552	5.734
G3 Divisão de Museologia	1.496	1.596	1.070
G4 Gab. Arqueologia Arte e História	1.487	981	1.232
H0 Gab. Est. Proj. Municipal do Plano	1.009	836	841
I0 Gab. Protocolo Relações Exteriores	590	712	377
I1 Gabinete de Comunicação	221	107	37
J3 Div. Prom. Dinamização Económica	11.234	9.587	6.820
J5 Divisão de Turismo			
L0 Companhia de Bombeiros Sapadores	5.257	5.580	3.853
L1 Armazém da CBS	287		
M0 Gab. Prot. Civ. Segurança Municipal	758	1.154	1.575
N0 Gabinete Jurídico e de Contencioso	811	607	568
N1 Divisão de Estudos e Pareceres	110	67	60
N2 Divisão de Contencioso	2.071	1.842	1.989
P0 Gabinete de Apoio às Freguesias	654	704	864
Q0 Gabinete para o Centro Histórico	3.048	2.691	3.059
S0 Serviço de Polícia Municipal	4.560	2.958	3.136
T0 Serviço de Auditoria Municipal	237	90	46
U0 Julgado de Paz	1.326	1.467	1.580
V0 Comissão Arbitral Municipal Coimbra	331	239	207
X0 Gabinete da Qualidade	118	55	42
X1 Gabinete dos Vereadores da Oposição	55		
<b>TOTAL</b>	<b>403.129</b>	<b>313.990</b>	<b>307.103</b>

#### Avaliação de fornecedores

	2008	2009	2010	2011
Fornecedores avaliados	72	68	87	70
Fornecimentos	604	617	423	426
Relatórios Não Conformidade	88	77	72	147
Índice Qualidade Fornecedores	94,33%	95,33%	92,66%	83,20%

- Os Relatórios de Não Conformidade incidiram principalmente no incumprimento dos prazos de entrega.
- As Não-Conformidade aumentaram devido ao controlo dos prazos de entrega de acordo com as propostas dos fornecedores.
- A DPA diminuiu os prazos de entrega de 30 dias para 15 dias úteis, nos casos em que os fornecedores não indicaram o prazo na proposta.
- No cálculo do índice de qualidade dos fornecedores, os critérios de avaliação foram reduzidos de 5 para 3, a pontuação é efetuada na escala de 0 a 5. A avaliação foi mais rigorosa e adequada devido à simplificação da Instrução de Trabalho (IT 04-01).

**Fabrico de existências (valor €)**

	2009	2010	2011
Armazém – DVEP (aglomerado a frio)	19.755	26.866	19.367
Armazém – HORTO (plantas e sementes)	17.584	13.201	14.741
Armazém – ALGAR (biodiesel)	0	0	37.232

**Conclusão**

- Com a reforma dos procedimentos na gestão de stocks, desenvolveram-se ações concretas de prevenção e incentivo à redução nos Consumos, das Existências e consequentemente à redução das Compras, estabeleceram-se novas regras e otimizou-se a gestão administrativa e controlo económico dos stocks.
- Hoje, os armazéns encontram-se remodelados e otimizados com uma imagem mais elegante e ordenada, apresentando um nível de organização elevado.
- Foi reforçada a segurança das condições de trabalho no armazém da Pedrulha com a aquisição de um escadote com barreiras de segurança e de um mecanismo elevatório de paletes.
- Em 2011, foi reduzido o número de artigos “mal-parados” classificados como monos, isto é, sem movimentos nos anos de 2009 e 2010.
- Após análise ao Mapa “Totais por Hierarquias de Materiais”, entende-se que os objetivos principais da reforma de procedimentos na gestão de stocks estão em execução com ótimos resultados.

**5.5. Sistema de Inventário e Cadastro (SIC)**

- O SIC gere o imobilizado municipal e responde de forma eficaz às necessidades de gestão do património das autarquias locais, respeitando todos os requisitos do POCAL (Decreto-Lei nº 54-A/99, de 2 de Fevereiro), incluindo o tratamento de bens móveis, viaturas, livros, obras de arte, imóveis do domínio público e privado, imobilizado incorpóreo, partes de capital e títulos financeiros.
- Desde a aquisição, avaliação, amortização, manutenção/reparação, alienação ou abate, todo o ciclo de vida dos bens móveis e imóveis é tratado pelo SIC, cuja forte integração com o Sistema de Contabilidade Autárquica (SCA), nomeadamente nos movimentos de imobilizado, permitem lançamentos contabilísticos resultantes de amortizações, proveitos diferidos, abates e alienações.

**Bens inventariados por exercício**

	2009		2010		2011	
	Bens	Valor €	Bens	Valor €	Bens	Valor €
Imóveis	*	*	*	*	64	30.411.120
Móveis	2779	1.142.760	1368	1.030.214	3693	930.712
<b>TOTAL</b>	<b>2779</b>	<b>1.142.760</b>	<b>1368</b>	<b>1.030.214</b>	<b>3758</b>	<b>31.341.832</b>

**Bens inventariados acumulados**

	2011		
	Bens	Valor aquisição €	Valor atual €
Imóveis	8926	230.162.369	450.363.880
Móveis	63077	45.567.017	24.068.413
<b>TOTAL</b>	<b>72003</b>	<b>275.729.386</b>	<b>474.432.293</b>



## Imobilizado/direitos inventariados acumulados

	2011	
	Bens	Valor atual €
Partes de capital	18	49.024.481
Imobilizado incorpóreo	1	11.694.470
Títulos financeiros	1	1.510.640
<b>TOTAL</b>	<b>20</b>	<b>62.229.591</b>

## Abates ao inventário por exercício

	2009		2010		2011	
	Bens	Valor €	Bens	Valor €	Bens	Valor €
Imóveis					25	979.171
Móveis	3345	452.473	1119	353.325	1001	144.520
<b>TOTAL</b>	<b>3345</b>	<b>452.473</b>	<b>1119</b>	<b>353.325</b>	<b>1026</b>	<b>1.123.691</b>

## Abates ao inventário acumulados

	Abates		
	Bens	Valor aquisição €	Valor atual €
Imóveis	469	105.069.933	105.927.969
Móveis	11302	1.839.654	185.942
<b>TOTAL</b>	<b>11771</b>	<b>106.909.587</b>	<b>106.113.911</b>

## 5.6. Seguros

- Foram geridos os contratos de seguro do município participando os acidentes/sinistros ocorridos e mantendo as apólices atualizadas.

## Apólices de seguros (em vigor):

SEGURADORA	APÓLICE	OBJETO
Açoreana	61.104	Frota – viaturas do Município
Açoreana	10.26086777	Trabalho conta outrem – pessoal inscrito segurança social
Açoreana	14.26050438	Acidentes pessoais – Utentes de Instalações Desportivas
Açoreana	206080787	Acidentes pessoais – Centro Apoio Social - Parque Nómada
Global	207037229	Acidentes pessoais – Animação Desportiva 3.ª Idade
Global	207037219	Acidentes pessoais – Escolar
Generali	0012/10032213	Acidentes em serviço – pessoal inscrito CGA - funcionários
Generali	0001/10012783	Acidentes pessoais – Bombeiros Voluntários e Sapadores
Generali	0001/10012783	Acidentes pessoais – Volunt. Ação Soc. Família (EMIS)
Generali	0090/10006224	Multirriscos - Coleção "Telo Morais"
Generali	0090/10006040	Multirriscos - Edifícios Municipais
Generali	0001/10015992	Acidentes pessoais – Voluntariado da Proteção Civil
Fidelidade	8312169/0	Responsabilidade civil geral de exploração
Bonança	AG22668395	Acidentes pessoais - Autarcas
Lusitânia	0102002006386	Acidentes pessoais - Utilizadores bicicletas
Lusitânia	1305000019805	Responsabilidade civil - Utilizadores bicicletas

**Custo dos seguros (valor €):**

	2008	2009	2010	2011
Acidentes serviço/trabalho	149.082	150.489*	166.951*	220.051*
Ramo automóvel	55.446	64.343**	64.528	68.528**
Acidentes pessoais	36.570	44.260	41.576	41.576
Multiriscos	66.080	65.993***	65.806**	65.806
Responsabilidade civil	18.512	15.357****	15.607	15.607
<b>TOTAL</b>	<b>325.691</b>	<b>340.445</b>	<b>354.470</b>	<b>414.522</b>

\* Aumento da massa salarial

\*\* Acréscimo de viaturas cobertas pelo seguro

\*\*\* Exclusão do seguro dos edifícios alienados pelo município

\*\*\*\* Não houve pagamento de franquias

**Participação de sinistros (unidades):**

	2008	2009	2010	2011
<b>Rodoviários</b>	26	27	38	38
<b>Responsabilidade civil</b>	10	3	10	5

- Responsabilidade do município: 81,58% (31 sinistros).
- Responsabilidade de terceiros: 15,79% (6 sinistros).
- Responsabilidade repartida: 2,63% (1 sinistro).
- A quantidade de sinistros em 2011 igualaram os de 2010.

**5.7. Outras Atividades****Contratos de manutenção e assistência técnica ativos**

Objeto contrato
Assistência telecopiador Xerox Pro 575 (DAA)
Assistência telecopiador Xerox Gab. Presidência
Assistência telecopiador Casa Aninhas
Assistência do fotocopiador Xerox 3030 (DGURU)
Assistência telecopiador Xerox Pro 645 (Gab. Comunicação)
Assistência fotocopiador DC425S (Policia Municipal)
Assistência telecopiador Xerox Pro 555 (Gab. Luís Providência)
Assistência fotocopiador Nashuatec 2205 (DEASF/Crianças)
Assistência fotocopiador Nashuatec 2205 (Canil)
Assistência fotocopiador Nashuatec 2205 (GAF)
Assistência fotocopiadores Nashuatec DSm 618 (AM)
Assistência fotocopiador Nashuatec DSm 618d (Julg. Paz)
Assistência fotocopiador Nashuatec DSc 424 (Gab. Jurídico)
Assistência fotocopiador Nashuatec 2705 (GJC-Exec. Fiscais)
Assistência telecopiador Brother 8070P (DAA)
Assistência telecopiador Nashuatec F102 (GCH)
Manutenção de envelopadora - DGFRH
Assistência técnica - Sistema deteção intrusão - Jard. Inf. Ingote
Aluguer sistema de deteção intrusão - Torre Almedina
Aluguer sistema de deteção intrusão - DAA
Aluguer sistema de controlo acessos - Casa Aninhas
Aluguer sistema de deteção intrusão - Paços Concelho

Objeto contrato
Assistência técnica a máquinas da Océ
Assistência a dobradora OCE 940
Contrato Manutenção preventiva três UPS's
Ligação central de alarmes de ASF - Casa Miguel Torga
Manutenção de dados e Programa Docbase
Manutenção câmaras frigoríficas e máquina gelo
Assistência técnica Equipamentos AVAC - Centro Artes Visuais
Serviço de manutenção software nexus
Serviço de manutenção marcador de vez
Serviço de inspeção a ascensores
Assistência a PPCAIE-Almedina
Assistência técnica sistemas aeródromo
Assistência da auto-escada CAMIVA
Serviço de vigilância por rondas
Assistência de plataforma elevatória (Paços Município)
Assistência de elevador quartel CBS
Assistência elevador Paços Município
Assistência elevador Teatro Cerca São Bernardo
Assistência elevador da Casa Aninhas (DP/DOE)
Manutenção do elevador do Pavilhão Centro de Portugal
Assistência elevadores - Estádio
Assistência elevadores e monta-pratos - Dep. Cultura
Assistência elevador Edif. Chiado
Manutenção elevador - Complexo Olímpico
Manutenção elevador - Piscinas Rui Abreu
Manutenção elevador - Piscina Luís Lopes da Conceição
Manutenção elevador - Pavilhão Multidesportos
Manutenção elevador Edif. Telha Amiga
Assistência elevador-Mercado
Assistência escadas rolantes-Mercado
Manutenção simples elevador - EB 1 Coselhas
Manutenção simples elevador e monta pratos - Casa da Escrita
Manutenção simples elevador - EB 1 Tovim
Manutenção simples elevador - Centro Escolar Sólum
Manutenção dois elevadores - Casas Novas

#### **Alienação de património móvel**

- Foi garantido todo o processo relativo à venda de bens móveis.
- Assim, foram realizados vários processos de venda de bens móveis no ano de 2011, nomeadamente:
  - Um processo de venda de resíduos de madeira;
  - Um processo de venda de resíduos de plásticos;
  - Um processo de venda de resíduos metálicos;
  - Dois processos de venda de viaturas abandonadas.

#### **Aquisição de combustíveis (cartão magnético)**

- Foi gerida a utilização de 27 cartões magnéticos utilizados para o fornecimento de combustível (gasóleo e gasolina) em postos de abastecimento, bem como, em alguns casos, para o pagamento de portagens.
- O combustível adquirido destina-se a viaturas ligeiras (gasolina e gasóleo, para abastecimentos fora do concelho) e a máquinas (gasolina).
- Em 2011, foram adquiridos com estes cartões: 14.485,39 € de gasóleo e 11.425,06 € de gasolina.

**Revisão de extintores**

- Foi acompanhado o processo de revisão dos cerca de 800 extintores colocados nos diversos edifícios municipais, incluindo as escolas e jardins-de-infância.

**Desmaterialização de processos**

No ano de 2011, deu-se continuidade ao movimento de desmaterialização de processos, incidindo nos seguintes vetores:

- Aquisição de bens e serviços – vertente externa
  - A desmaterialização dos procedimentos de contratação pública assenta, na sua vertente externa, nas plataformas eletrónicas, previstas no CCP, e o Município de Coimbra contratou a plataforma vortalGOV.
  - Para os concursos (públicos e limitados por prévia qualificação), a utilização da plataforma é obrigatória.
  - Para os ajustes diretos (dos regimes geral e simplificado), a utilização da plataforma eletrónica é facultativa.
  - Para além disso, a plataforma é utilizada, sempre que adequado, para os procedimentos de formação de contratos excluídos da parte II do CCP: são exemplos disso, a venda de viaturas em fim de vida e a prestação de serviços de Medicina do Trabalho e exames complementares.
- Aquisição de bens e serviços – vertente interna
  - A interação entre os serviços e os membros do júri para acesso às propostas é efetuada através da plataforma no caso de procedimentos realizados desta forma; nos restantes casos, é utilizado o correio eletrónico.
  - Em 2011, aprofundou-se o processo de desmaterialização destes procedimentos até à fase de autorização da despesa, num projeto que conta com a colaboração de uma empresa.
- Armazém da Pedrulha (principal)
  - Ficou praticamente terminada em 2011 a utilização dos pedidos eletrónicos ao armazém (programa GES) pelas unidades orgânicas.
- Medidas transversais
  - Regra geral, é adotada a comunicação, tanto interna como externa, por correio eletrónico.
  - As requisições externas são enviadas aos fornecedores / prestadores de serviços e às unidades orgânicas por correio eletrónico.
  - A comunicação de transferências de bens móveis (para atualização de cadastro) é efetuada por correio eletrónico.
  - O carregamento das folhas de carga dos bens móveis em formato eletrónico (PDF) e a sua disponibilização para conferência são efetuados na intranet.

## 6. Gabinete de Estudos e do Projeto Municipal do Plano

Pelo Gabinete de Estudos e do Projeto Municipal do Plano foram realizadas, entre outras, as atividades que a seguir se destacam:

- Elaboração do “Relatório de Gestão de 2010”, envolvendo a coordenação com todos os serviços municipais, tratamento técnico e informático de todos os relatórios, estruturação final, edição e distribuição de 50 exemplares do livro e 150 exemplares em suporte CD pelos membros dos órgãos municipais, entidades oficiais, serviços da Câmara e outras entidades e na página da intranet – S.O.L. da Câmara;
- Elaboração das “Grandes Opções do Plano e Orçamento para 2012”, envolvendo a coordenação com todos os serviços municipais, tratamento técnico e informático de todas as propostas; distribuição de 50 exemplares do livro e 150 exemplares em suporte CD pelos membros dos órgãos municipais, entidades oficiais, serviços da Câmara e outras entidades e página da intranet – S.O.L. da Câmara;
- Acompanhamento da execução das “Grandes Opções do Plano e Orçamento para 2011”, envolvendo 12 modificações orçamentais às GOP e ao Orçamento da Despesa e 2 revisões orçamentais às GOP e ao Orçamento;
- Controlo da execução material e financeira dos projetos cofinanciados por diversos Programas e Fundos Estruturais (não incluindo os projetos das A.C.), envolvendo diversas ações, destacando-se a realização de pedidos de pagamento de participações aos Fundos Comunitários e Contratos-Programa/Protocolos/Acordos de Colaboração, que permitiram o recebimento total de 5.971.486,29 euros, representando 5,93% da Receita Total da Câmara Municipal. O acompanhamento da execução material financeira e contabilística das ações apoiadas visa garantir o cumprimento da programação física financeira e temporal. Este acompanhamento passa pela monitorização mensal de projetos, atenta às alterações das condições de aprovação de forma a propor, quando necessário, às entidades respetivas (Autoridades de Gestão) a suas modificações, revestindo-se, a forma de Adenda ao contrato. O acompanhamento e controlo da execução das operações é efetuado em articulação com as diversas unidades orgânicas, cabendo ao gabinete a sua coordenação e propostas ao executivo;
- Coordenação e verificação de ações de controlo/ auditoria promovidas por entidades externas;
- Pesquisas sobre linhas de financiamento nacionais e comunitárias;
- Elaboração de 10 relatórios de execução dos projetos cofinanciados pelo QREN e outros fundos comunitários, orçamento do Estado e outras Instituições e dado conhecimento ao Executivo Municipal.
- Instrução de 7 relatórios-síntese mensal e 3 relatórios trimestrais, respeitantes ao controlo da execução orçamental do ano de 2011, contribuindo para a edição de despachos no sentido de obter o adequado equilíbrio financeiro.

### 1. QREN

#### 1.1 Programa Operacional Regional do Centro (Mais Centro)

Candidaturas / alterações físicas, financeiras ou temporais (reprogramações) realizadas:

- Realização de 7 candidaturas, com o investimento elegível de 3.060.799,36 euros e participação de 2.407.822,67 euros;
- Realização de 15 alterações físicas, financeiras ou temporais (reprogramações):

Candidaturas e reprogramações aprovadas:

- Aprovação de 6 candidaturas, com o investimento elegível de 2.066.892,89 euros e participação de 1.615.918,84 euros;
- Aprovação de 10 reprogramações, com o investimento elegível final de 3.195.690,23 euros e participação final de 2.248.263,45 euros;

Pedidos de pagamento realizados e valores recebidos:

- Realização de 31 pedidos de pagamento;
- Recebimento de participações no valor de 3.833.386,29 euros;

Quadro Resumo

Descrição	Candidaturas e Reprogramações 2011			Pedidos de Pagamento Efetuados
	Realizadas	Aprovadas	Encerradas	
Programa Operacional Regional do Centro (Mais Centro)	22	16	1	31

## **1.2. Programa Operacional Valorização do Território (POVT)**

### **Projeto "Centro de Convenções e Espaço Cultural do Convento S. Francisco", Nº POVT-15-0439-FEDER-000087:**

- Realização do Relatório de Execução Anual de 2010.
- Pedidos de pagamento realizados e valores recebidos:
  - Realização de 11 pedidos de pagamento;
  - Valores realizados totais – 4.738.777,63 €;
  - Valores realizados elegíveis – 2.660.888,65 €;
  - Participação recebida no valor de 1.482.058,73 € ;
- Reprogramação temporal com o seguinte calendário da operação:
  - Data de início (física): 01/10/2010 e data de conclusão (física): 31/03/2013;
  - Data de início (financeira): 01/10/2010 e data de conclusão (financeira): 30/06/2013.
- Preparar, organizar e conceber o processo de reprogramação do projeto Centro de Convenções e Espaço Cultural do Convento S. Francisco, na ótica temporal de forma a garantir a manutenção integral da "fatia" FEDER aprovada no contrato de financiamento. Este processo de reprogramação passou por duas fases de conceção de apresentação de reprogramação (julho e dezembro) face aos procedimentos concursais em curso e medidas adotadas para a manutenção das componentes aprovadas no contrato de financiamento. Foi apresentada a reprogramação temporal em 22.12.2011 (que mereceu aprovação em janeiro de 2012).

### **Projeto de Requalificação da Igreja de S. Francisco em Coimbra e sua adaptação a Centro de Arte Contemporânea:**

- Elaboração e preparação da Segunda Adenda ao Protocolo entre o Município de Coimbra e a Diocese de Coimbra, tendo em vista a recuperação e utilização da Igreja de Santa Isabel como Centro de Arte Contemporânea e atividades de culto ou culturais. A Adenda ao Protocolo foi assinada em 31 de Março de 2011;
- Elaboração do processo de pedido de enquadramento ao POVT e ao Mais Centro;
- Reunião realizada na CCDR-Centro, com o Município de Coimbra, a Gestora do POVT e o Mais Centro, tendo em vista uma possível integração da Igreja como nova componente da operação "Centro de Convenções e Espaço Cultural do Convento S. Francisco", numa reprogramação física e financeira a apresentar.

### **Projeto Sistema de Videovigilância Parcial do Centro Histórico da cidade de Coimbra com Grau de Proteção 1, da operação nº POVT-09-0439-FEDER-000021:**

- Participação recebida 86.294,27 euros;
- Realização do Relatório de Execução Anual de 2010;
- Monitorização mensal de acompanhamento do projeto, com reporte à Autoridade de Gestão e ao organismo intermédio DGTDU;
- Preparação de processo para reprogramação.

### **Outros**

- Preparação, compilação e apoio na documentação e instrução de resposta e contestação à decisão da assessoria jurídica do POVT, nos termos do artº 100 do CCP, de aplicação de correção financeira ao procedimento de contratação pública, processo com as fases de recurso e que se concluíram pela redução da correção financeira aplicada ao projeto "Centro de Convenções e Espaço Cultural do Convento de S. Francisco";
- Apresentação de memorando processual do projeto aprovado pelo POVT - Centro de Convenções e Espaço Cultural do Convento de S. Francisco, memorando relativo às implicações em termos de financiamento da correção aplicada ao projeto;
- Análise e cenários das modalidades de alteração financeira do projeto "Centro de Convenções e Espaço Cultural do Convento de S. Francisco" balizadas pelo horizonte temporal da operação, estrutura de financiamento, componentes do investimento visando a manutenção do envelope financeiro afeto ao projeto.

## Quadro Resumo

Descrição	Candidaturas e Reprogramações 2011			
	Realizadas	Aprovadas	Encerradas	Pedidos de Pagamento Efetuados
POVT	1	0	0	11

**1.3. Programa Operacional Potencial Humano (POPH)**

Candidaturas / Reprogramações realizadas:

- Realização de 3 candidaturas, com o investimento elegível de 950.365,46 euros e participação de 719.651,10 euros;

Candidaturas e reprogramações aprovadas:

- Aprovação de 1 candidatura, com o investimento elegível de 68.131,36 euros e participação de 47.691,95 euros;

Pedidos de pagamento realizados e valores recebidos:

- Realização de 3 pedidos de pagamento;
- Recebimento de participações no valor de 86.693,16 euros;

## Quadro Resumo

Descrição	Candidaturas e Reprogramações 2011			
	Realizadas	Aprovadas	Encerradas	Pedidos de Pagamento Efetuados
POPH	3	1	0	3

**2. Outros Programas Comunitários:**

Candidaturas / Reprogramações realizadas:

- Realização de 5 candidaturas, com o investimento elegível de 435.443,00 euros e participação de 294.505,00 euros;
- Realização de 1 reprogramação, com o valor elegível final de 32.748,00 euros e a participação final de 24.561,00 euros;

Pedidos de pagamento realizados e valores recebidos:

- Realização de 4 pedidos de pagamento;
- Recebimento de participações no valor de 37.296,66 euros;

## Quadro Resumo

Descrição	Candidaturas e Reprogramações 2011			
	Realizadas	Aprovadas	Encerradas	Pedidos de Pagamento Efetuados
Outros programas comunitários	6	5	0	4

**3. Orçamento do Estado:**

Candidaturas / Reprogramações realizadas:

- Realização de 3 candidaturas, com o investimento elegível de 12.021.973,29 euros e comparticipação de 3.010.986,60 euros;

Candidaturas e reprogramações aprovadas:

- Aprovação de 1 candidatura, com o investimento elegível de 4.000,00 euros e comparticipação de 4.000,00 euros;
- Agenda-se a análise das restantes candidaturas.

Pedidos de pagamento realizados e valores recebidos:

- Realização de 10 pedidos de pagamento;
- Recebimento de comparticipações no valor de 441.908,96 euros;

Projetos encerrados:

- Encerramento de 1 projeto;

**Quadro Resumo**

Descrição	Candidaturas e Reprogramações 2011			
	Realizadas	Aprovadas	Encerradas	Pedidos de Pagamento Efetuados
Orçamento do Estado	3	1	1	10

**4. Entidades Privadas:**

Candidaturas / Reprogramações realizadas:

- Realização de 1 reprogramação temporal;

Candidaturas e reprogramações aprovadas:

- Aprovação de 1 reprogramação temporal;

Pedidos de pagamento realizados e valores recebidos:

- Realização de 1 pedido de pagamento;
- Recebimento de comparticipações no valor de 3.848,22 euros;

**Quadro Resumo**

Descrição	Candidaturas e Reprogramações 2011			
	Realizadas	Aprovadas	Encerradas	Pedidos de Pagamento Efetuados
Entidades Privadas	1	1	0	1

**Em termos globais:****Quadro Resumo**

Descrição	Candidaturas e Reprogramações 2011			
	Realizadas	Aprovadas	Encerradas	Pedidos de Pagamento Efetuados
QREN + QCA III + Outros programas Comunitários+ Orçamento do Estado + Entidades Privadas	36	24	2	60



**Outras atividades:**

- Enviado ao Instituto de Emprego e Formação Profissional, IP dois pedidos de enquadramento na linha de apoios financeiros, sobre os eventos “FIARTE-arte europa 2011” e a “Feira do Livro de Coimbra – edição 2011”.
- Acompanhamento de outros projetos co-financiados (Acordo Colaboração/Contrato Programa) ainda em execução:
  - Execução de Infra-Estruturas de acesso ao Hospital Pediátrico,
  - Construção do Conservatório de Música de Coimbra;
  - Construção da Sede da Junta de Freguesia de Ceira.
- Recolha de elementos e elaboração de quadro com o montante das dívidas do Estado ao município de Coimbra, para envio à Associação Nacional de Municípios Portugueses.
- Participação dos trabalhadores do GEPMP/GPC, em 22 ações de formação, na sua maioria formação interna, promovida pelo município, correspondendo a um total de 367,5 horas de formação.
- Elaboração do Estudo comparativo no Sector Energético, tendo como modo de comparação vários municípios portugueses, como forma de comparar o número de candidaturas desta área elaboradas pelos vários municípios e o tipo de linhas de financiamento mais utilizadas.
- Acompanhamento e gestão do Protocolo entre ADELO (Associação de Desenvolvimento Local da Bairrada e Mondego) e o Município de Coimbra, a fim de implementar ações do Projeto NEA2 – Nautisme Espace Atlantique, no âmbito do Programa de Cooperação Transnacional Espaço Atlântico – Interreg IVB, decorrente da deliberação de Câmara de 06.12.2010 de atribuir a comparticipação de 16.690,00€, correspondente à contrapartida de ações imateriais (guia de oferta náutica turística) e ações materiais (quatro painéis solares e dois outdoors c/painéis informativos).
- No âmbito do Programa Operacional Temático COMPETE, acompanhamento e gestão do Protocolo entre os promotores do Programa Nacional de Desenvolvimento do Empreendedorismo, Inovação e Emprego nas Artes, Cultura e Indústrias Criativas (Agência INOVA) e a Câmara Municipal de Coimbra. O Protocolo foi assinado em 04.03.2011.
- Preparação da adenda ao Protocolo de colaboração entre a Associação Exploratório Infante D. Henrique e o Município de Coimbra. A comparticipação do Município passa de 45% para 20% do investimento elegível, atendendo à aprovação da reprogramação financeira (alteração de taxas), aprovada pelo Mais Centro, que subiu a comparticipação FEDER de 55% para 80%. Assim a comparticipação da Câmara passou a ser de 20% equivalente a um valor previsível de 649.023,79€.
- No âmbito do Regulamento do Apoio ao Estímulo Local e Regional ao Empreendedorismo e Inovação – INOV.C, foi submetida a candidatura do projeto “Adultos – Jovens em situação precária de emprego e condições sociais” à Universidade de Coimbra, como parceiro nuclear da operação “INOV.C-Apoio ao Estímulo Local e Regional ao Empreendedorismo e Inovação”, aprovada pelo QREN, em 21.04.2011. Valor do investimento elegível aprovado 24.600,00€, valor da comparticipação de 19.680,00€ (80%) e valor da comparticipação da CMC no projeto 4.920,00 €, já transferidos para a Universidade de Coimbra.
- Estudo e recolha de dados para elaboração de informações relativas a Avisos de Candidaturas ao QREN.
- Divulgação pelos serviços dos Avisos de Abertura de Concurso publicitados no Mais Centro, CIM-BM, POVTV, POPH e outras fontes de financiamento.
- Interposto recurso hierárquico para a Ministra da Agricultura, do Mar, do Ambiente e do Ordenamento do Território, da deliberação da Comissão Diretiva do P. O. R. Centro que aprovou a alteração nº 1 da operação “Ligação Intermunicipal Miranda do Corvo / Coimbra – Estrada Vale de Açor / Ceira, incluindo as Pontes do Cabouco e da Longra”.
- Atualização e constituição de dossiers de legislação/documentação (Comunitária e Nacional) sobre “O Quadro de Referência Estratégico Nacional, QREN – Perspetivas Financeiras para 2007-2013”, quer no âmbito de Programas Operacionais Temáticos (Fatores de Competitividade, Valorização do Território e Humano), quer a nível do Programa Regional, Mais Centro.
- Solicitados pedidos de pareceres à Autoridade Nacional de Proteção Civil (ANPC), para apresentação de duas candidaturas ao Mais Centro, ao Eixo 4 – Proteção e Valorização Ambiental, nomeadamente o projeto “Prevenção de Riscos Florestais em Coimbra (VFCI)” e o projeto “Prevenção de Riscos Urbanos em Coimbra (VUCI).
- Elaboração de alegação contrária, enviada ao Mais Centro, devido à proposta de rescisão do contrato de financiamento do projeto “Coimbra Segura – Plano Especial de Emergência para Cheias e Inundações”, que por base na argumentação apresentada deliberou não proceder à rescisão do referido contrato.
- Solicitado ao Mais Centro vários pedidos de enquadramento para possíveis propostas de candidaturas:
  - Acessibilidades ao Convento de S. Francisco / Variante Av. João das Regras;
  - Requalificação da Rede Viária do Concelho – Plano de Tapetes 2011;
  - Passagem Hidráulica sob a ex EN1 – Rio dos Fornos;
  - Coletor Pluvial na Ladeira da Paula;
  - Rede de drenagem de águas pluviais na R. Dr. Jaime Cortesão – S. João do Campo;

- Requalificação da Rua do Dr. João Jacinto e do Beco de S. Marcos;
  - Requalificação da Rua da Ilha e Rua Dr. Guilherme Moreira;
  - Requalificação da Rua do Loureiro, Beco do Loureiro e Largo de S. Salvador;
  - Ligação da Travessa de Montarroio à Ladeira do Carmo;
  - Requalificação do Beco da Carqueja, Requalificação das Escadas da Carqueja/Travessa dos Kagadais e Requalificação do Beco da Pedreira;
  - Repavimentação da Rua Joaquim António de Aguiar;
  - Repavimentação e Remodelação de Infra-estruturas da Rua de Sobre Ribas;
  - Remodelação das Escadas do Quebra Costas e Rua do Arco de Almedina – 2.ª fase,
  - Repavimentação e Remodelação de Infra-estruturas da Rua dos Coutinhos e Rua do Colégio Novo;
  - Repavimentação e Remodelação de Infra-estruturas da Rua da Fonte Nova;
  - Estabilização/Reabilitação do Muro da Rua da Alegria parte integrante da Zona de Proteção da Cerca de Coimbra;
  - Obras na Escola Secundária José Falcão;
  - Remodelação do Edifício da Polícia onde se localizava a PSP;
  - Ampliação das instalações do Gabinete Jurídico e de Contencioso;
  - Construção de edifício próprio para o Arquivo Municipal de Coimbra;
  - Musealização do Núcleo do Carro Elétrico.
- Enviado pedido de enquadramento, ao POPH, de possíveis candidaturas, no âmbito da Tipologia 6.13 “Contratos Locais de Desenvolvimento Social”.
- Elaboração de relatório no âmbito da nomeação pela CIM-BM de Júri de Mérito, relativo às candidaturas: Centro Escolar da Freguesia de Granja do Ulmeiro; Campo Relvado Sintético de Vinha da Rainha; Construção da E.R.335-1: Via Regional Cantanhede/IC1 (Tocha); Intervenção no Espaço Urbano de Montemor-Velho.
- Resposta a pedidos de esclarecimento por parte da CIM-BM relativo aos pedidos de alterações físicas, temporais e financeiras das operações: Centro Escolar da Sólum Sul (3); Centro Escolar Quinta das Flores (3); Centro Escolar de Montes Claros (3), Escola Básica 1 de Coselhas (2).
- Resposta ao contraditório de Proposta de Rescisão do Contrato de Financiamento da operação: Tecnologias de Informação e Comunicação na Escola.
- Elaboração e submissão do Relatório Anual da Operação do POVT “Sistema de Videovigilância Parcial do Centro Histórico da Cidade de Coimbra com Grau de Proteção 1” ao POVT e à DGOTDU.
- Participação na elaboração preparatória de um novo projeto técnico da Escola Básica 1 do Tovim e respetiva submissão na Plataforma Eletrónica do Centro Escolar.
- Relatório sobre as intervenções no parque escolar do município do 1º CEB, de requalificações já concluídas e em curso e construção de raiz.
- Reunião no Mais Centro, no âmbito da aprovação do projeto “M2M - Modernizar para o Município”, sobre as componentes não elegíveis.
- No âmbito do Programa de Ação “Cidade Univer(sc)idade Regenerar e Revitalizar o Centro Histórico de Coimbra” foi elaborada a proposta ao Mais Centro de alteração física, financeira e temporal do Programa de Ação com um valor de investimento elegível de 16.315.716,84 euros e um valor total de comparticipação FEDER de 13.052.573,48 euros. Neste âmbito, foram efetuadas diversas reuniões com os parceiros, de forma a consensualizar os valores a apresentar à Autoridade de Gestão do MaisCentro. Esta alteração, aprovada em 10.10.2011 e com a correspondente Adenda ao Contrato de Financiamento assinada na mesma data, correspondeu a um acréscimo, para toda a Parceria, no valor de investimento elegível de 5.178.575,37 euros e de comparticipação FEDER de 5.056.800,77 euros.
- Participação em 7 reuniões da Unidade de Direção do Programa de Ação “Cidade Univer(sc)idade – Regenerar e Revitalizar o Centro Histórico de Coimbra”.
- Envio ao Mais Centro de mapas mensais de monitorização dos projetos inseridos no Programa de Ação da Parceria “Cidade Univer(sc)idade – Regenerar e Revitalizar o Centro Histórico de Coimbra”.
- Envio à Agência para o Desenvolvimento dos Castelos e Muralhas Medievais do Mondego de mapas mensais de monitorização dos projetos inseridos no Programa Estratégico “Rede Urbana de Castelos e Muralhas Medievais do Mondego”.
- Empréstimos bancários - análise das condições apresentadas pelas instituições de crédito nas propostas de minuta de contrato de empréstimo de médio e longo prazo e sua conferência com as variáveis apresentadas nos respetivos planos de serviço da dívida;
- Participação em reuniões de trabalho para revisão de sistema de iluminação pública no Município de Coimbra para concurso de iluminação pública, de critérios de análise para tratamento de dados;
- No âmbito do Programa PROHABITA, feito o ponto de situação dos contratos celebrados com o Instituto Nacional da Habitação e contratos de empréstimo ao abrigo do Acordo de Colaboração de 10.05.2005, entre a CMC e o INH, para apuramento do esforço de capitais próprios no financiamento da habitação de custos controlados (de construção e de arrendamento);
- Apuramento de necessidades de fundos próprios para o conjunto dos projetos cofinanciados por Fundos Estruturais;

- Análise da capacidade de endividamento em articulação com o pedido de exceção aos limites de endividamento com vista ao pedido de empréstimo de longo prazo destinado ao financiamento do projeto financiado pelo POVT "Centro de Convenções e Espaço Cultural do Convento de S. Francisco";
- Acompanhamento e participação em reuniões no âmbito da rede de cidades ao abrigo do Programa Operacional de Cooperação Transfronteiriça Espanha Portugal 2007-2013 (POCTEP), projeto "Redes de Cidades Sustentáveis CENCYL" com os Municípios de Guarda, Figueira da Foz, Viseu, Aveiro (Região Centro de Portugal) e Cidade Rodrigo, Salamanca, Valladolid, Burgos, e Miranda del Ebro (Região de Castela e Leão) como regiões que asseguram um dos principais eixos de acesso da Península Ibérica ao Centro da Europa, denominado "Eixo Multimodal Portugal/Espanha";
- Divulgação de procedimentos e alertas no âmbito de formalização de candidaturas ao Programa Operacional Regional Mais Centro, nomeadamente quanto ao grau de maturidade das operações a candidatar a cofinanciamento, dadas as condições de admissão e aceitação das operações, exigidas pela Autoridade de Gestão, por forma a aprovar projetos/ operações que contribuam e estimulem a execução do QREN;
- Estudo e análise dos conteúdos do 2º Memorando de Entendimento de 11 de Fevereiro de 2011 e sua repercussão sobre os projetos aprovados e a candidatar, enquadramento e sua aplicabilidade e operacionalização a alguma das suas iniciativas. O estudo passou pelo levantamento dos projetos do município numa ótica de redução da despesa de investimento – contrapartida da autarquia – por aumento das comparticipações de fundos comunitários, via aumento das taxas de cofinanciamento comunitário, por força da aplicação da reprogramação do QREN de junho de 2011;
- Conceção de planos de trabalho e desenho de operacionalização da aplicação, das alterações processuais na gestão dos projetos do município resultantes das iniciativas do memorando de entendimento por forma reduzir as necessidades de contrapartida local, nomeadamente a divulgação e aplicação de alteração de taxa para 85% para pedidos de pagamento efetuados em 2011 de projetos aprovados com taxa de 80% (Iniciativa 2) na sequência das alterações financeiras para taxas de cofinanciamento de 75% (ou outras) para 80% mediante a celebração de "Adendas";
- No Âmbito do Programa de Ação "Cidade Univer(sc)idade Regenerar e Revitalizar o Centro Histórico de Coimbra" apresentada Mais Centro, em junho 2011, a alteração ao Plano de Ação, alteração quer ao envelope financeiro aprovado, quer temporal e física, que mereceu aprovação face à alteração da composição da parceria e de componentes no PA tendo resultado a nova Adenda ao Contrato de Financiamento.
- Na sequência das Iniciativas 8 e 9 do Memorando "Eliminar compromissos sem capacidade de execução " e " Promover ou substituir compromissos com baixa taxa capacidade de execução nos PO Regionais" foram concebidos contraditórios a decisões de Autoridades de Gestão que mereceram acolhimento, pela Autoridade de Gestão;
- Estudo de legislação e enquadramento de projetos de forma a assegurar as adequadas condições de admissibilidade e aprovação das candidaturas;
- Participação nas reuniões mensais da Unidade de Direção do Programa de Ação "Cidade Univer(sc)idade – Regenerar e Revitalizar o Centro Histórico de Coimbra";
- No âmbito da Contratualização, participação em reuniões com técnicos das Câmaras da CIM-BM relativa à preparação de candidaturas no âmbito do Ciclo Urbano da Água e do Sistema de Apoio à Modernização Administrativa (SAMA) ao Programa Operacional Regional do Centro face às alterações regulamentares ocorridas decorrentes do 2º Memorando de Entendimento;
- Elaboração de proposta de aprovação pela Câmara Municipal da criação da Agência de Castelos e Muralhas Medievais do Mondego;
- Participação na reunião com a Comissão Diretiva do Mais Centro e técnicos das Comunidades Intermunicipais da Região Centro sobre a operacionalização do 2º Plano de Iniciativas, para promover a execução dos Investimentos de iniciativa municipal no âmbito do QREN;
- Participação em reuniões da rede de parceiros da candidatura do Programa Estratégico, aprovado em Julho 2010, "Rede Urbana de Castelos e Muralhas Medievais do Mondego", cujo líder é ao município de Penela;
- Participação nas reuniões mensais do Conselho Executivo da Comunidade Intermunicipal do Baixo Mondego, CIM-BM com preparação de respetivos dossiers de acompanhamento dos projetos da Câmara Municipal e Águas de Coimbra, incluídos na contratualização,
- Publicitação no site da Câmara Municipal dos incentivos concedidos no âmbito dos Fundos Estruturais a projetos da Câmara Municipal de Coimbra, nos termos do Regulamento (CE) nº 1828/2008 da Comissão de 8 Dezembro;
- Atualização e constituição de dossiers de legislação/documentação (Comunitária e Nacional) sobre "O Quadro de Referência Estratégico Nacional, QREN – Perspetivas Financeiras para 2007-2013", quer no âmbito de Programas Operacionais Temáticos (Fatores de Competitividade, Valorização do Território e Humano), quer a nível do Programa Regional, Mais Centro.

#### **Contratualização com a CIM-BM**

Antecedentes: Em 16.12.2008 a Comunidade Intermunicipal do Baixo Mondego, CIM-BM, (constituída por dez Municípios, Coimbra, Cantanhede, Condeixa-a-Nova, Figueira da Foz, Mealhada, Mira, Montemor-o-Velho, Mortágua, Penacova, e Soure), assinou o Contrato de Delegação de Competências com a Subvenção Global com a Autoridade de Gestão do "Mais Centro", Programa Operacional do Centro no valor de investimento total previsto de 112.044.781 euros e comparticipação FEDER de 70.736.436 euros para o período de 2007-2013 euros para a implementação e

desenvolvimento do Programa Territorial de Desenvolvimento (PTD). À Câmara de Coimbra, incluindo as Aguas de Coimbra, AC, coube a fatia de 13.464.156,28 (10.275.000 euros acrescida de 3.934.000 euros para centros escolares).

A contratualização da CIM-BM foi objeto de alteração aprovada pela Comissão Diretiva em 30.09.2010 tendo a CIM-BM visto reforçado o seu envelope financeiro FEDER em 9.790.010,85 euros, passando de 70.736.435,12 euros (sem EAT cujo montante é de 857.364 euros) para 79.475.143,89 euros:

A alteração teve por base a execução do PTD e as necessidades sentidas no cumprimento da sua execução.

Como pilar de sustentação da reprogramação da Contratualização esteve o Memorando de Entendimento, celebrado em 09.03.2010, entre o Governo e a Associação Nacional de Municípios (ANMP) e, para promover a Execução dos Investimentos de Iniciativa Municipal no âmbito do Quadro de Referência Estratégico Nacional 2007-2013. Este Memorando veio implementar um Plano de Iniciativas com o objetivo de acelerar, a curto prazo, a execução dos projetos.

O 2º Memorando de Entendimento entre o Governo da República Portuguesa e a Associação Nacional de Municípios (ANMP) assinado em 10.02.2011 para promover a execução dos investimentos de iniciativa Municipal veio ditar 16 iniciativas com o objetivo de dar continuidade à promoção da execução dos investimentos de iniciativa municipal, e com a deliberação da Comissão Ministerial de Coordenação dos PO's foram adotadas medidas tendentes a permitir a implementação daquelas, nomeadamente com o reforço da primeira dotação da CIM-BM (2008-2010) com um montante de financeiro equivalente a 25% da segunda dotação indicativa (2011-2013) bem como instituir uma bolsa de Mérito à execução iniciativas.

Neste enquadramento participou-se em diversas reuniões com a Autoridade de Gestão e CIM\_BM como organismo intermédio, bem com técnicos do Mais Centro por forma a adotar e a aplicar as medidas de execução e adaptando-as aos projetos incluídos no Plano Territorial de Desenvolvimento.

A aprovação do novo montante FEDER na reprogramação teve por base a previsão dos valores executados dos projetos em 2010 e respetivos valores de investimento a ele associados, bem como eventuais novos projetos passíveis de serem candidatados, em regime de "Balcão Permanente".

Com a alteração da contratualização e por aplicação de algumas Iniciativas (do Plano de Iniciativas), os valores FEDER para o Município de Coimbra passaram a 13.464.156,28 euros, para período 2007-2013, ou seja teve um acréscimo de 343.200 euros, em relação ao valor contratualizado inicialmente, de 13.120.956,28 euros verba de reforço destinada ao RE SAMA, projeto "M2M Modernizar para o Município".

O ano de 2011 pautou-se pela continuação da operacionalização do referido Contrato de Delegação de Competências, nomeadamente:

- Execução do pacote de investimentos, previstos no seu Anexo I do referido Contrato cabendo ao Município de Coimbra o valor FEDER associado a 31.12.2011 de 13.464.156,28 euros, estando aprovados projetos no valor de 11.396.618,22 euros e executado 7.776.264.14 euros.
- Balcão Permanente: no âmbito das candidaturas ao Mais Centro, na forma de Balcão Permanente, foram submetidas duas candidaturas:
  - ao abrigo do Regulamento Específico "Ações de Valorização e Qualificação Ambiental" – Qualificação ambiental dos Fornos (Construção da passagem hidráulica sob a ex EN1 – rio dos Fornos e Drenagem Pluvial da Rua dos Alcorredores), com valores previsíveis de investimento total de 1.317.270,44 euros, investimento elegível de 1.316.497,06 euros e participação FEDER de 1.053.197,64 euros.
  - ao Regulamento Específico "Requalificação da Rede Escolar do 1º Ciclo do Ensino Básico e da Educação Pré Escolar" - Escola Básica 1 do Tovim, com valores previsíveis de investimento total de 471.694,32 euros, investimento elegível de 459.271,68 euros e participação FEDER de 367.417,33 euros.
- Diverso expediente relativo à gestão de procedimentos inerentes à formalização das candidaturas (submetidas pela CMC no Sistema de Informação do Mais Centro), subsequente aceitação e aprovação pela Unidade Diretiva do Organismo Intermédio da CIM-BM, com a comunicação de decisão da Autoridade de Gestão pós deliberação Comissão Diretiva da Autoridade de Gestão do Mais Centro.
- Outras ações:
  - Acompanhamento sistemático e cooperação com o Executivo Municipal e técnicos da Estrutura de Apoio Técnico da CIM-BM;
  - Concertação dos Planos de Investimento do Município integrado na CIM-BM e enquadramento dos respetivos projetos por Programa Operacional;
  - Concertação de montantes financeiros, por eixo e tipologia de projetos;
  - Preparação de elementos para as reuniões da CIM-BM, com elaboração de mapas de acompanhamento, bem como informações aos serviços respetivos, relativas ao Plano de Investimentos e Avisos de Concurso Anual (por diversas fases) no âmbito da Contratualização
  - Monitorização através da elaboração de quadro de acompanhamento e "Mapas Resumo", dos projetos incluídos, bem como mapa de execução global; mapa de execução das candidaturas apresentadas ao Balcão Permanente e respetivo FEDER afeto e a sua relação com o FEDER total contratualizado.
  - Diversos procedimentos de gestão das candidaturas submetidas, no âmbito de projetos aprovados na contratualização CIM-BM:
    - ◆ Ao abrigo do Eixo Prioritário 3 "Consolidação e qualificação dos espaços sub-regionais" do Programa Operacional Regional do Centro, RE "Mobilidade Territorial":
      - ❖ Ligação intermunicipal Miranda do Corvo/Coimbra - Estrada Vale de Açor/Ceira, incluindo as pontes do Cabouco e Longra;
      - ❖ Via Estruturante Sta Clara / S. Martinho - Ligação Quinta do Lagar / Centro de Saúde Sta Clara;
      - ❖ Ligação Vale de Canas / Casal da Misarela- 1ª fase;

- ◆ Ao abrigo Eixo Prioritário 3 “Consolidação e qualificação dos espaços sub-regionais” do Programa Operacional Regional do Centro, RE “Equipamentos para a Coesão Local:
    - ❖ Reabilitação da Casa do Arco para instalação da Casa da Escrita – 1ª fase - Casa da Escrita;
  - ◆ Ao abrigo do Eixo 3 “Consolidação e qualificação dos espaços sub-regionais” do Programa Operacional Regional do Centro”. Regulamento Específico “Requalificação da Rede Escolar do 1º Ciclo do Ensino Básico e Pré-escolar:
    - ❖ Quatro Centros Escolares: Centros Escolares da Solum Sul, da Quinta das Flores, de Montes Claros e posteriormente o Centro Escolar de Coselhas;
  - ◆ Ao abrigo do Eixo 5 “Governação e Capacitação Institucional,” do Programa Operacional Regional do Centro, RE “Sistema de Apoios à Modernização Administrativa” na alínea a) do n.º 1 do art.º 5º “operações de qualificação e simplificação do atendimento dos serviços públicos aos cidadãos e às empresas”,
    - ❖ “M2M – Modernizar para o Município” projeto aprovado pela Comissão Diretiva em 26.12.2011.
    - ❖ Envio de esclarecimentos complementares à CIM-BM no âmbito da candidatura “M2M – Modernizar para o Município”, bem como apresentação de alegações contrárias à notificação de aprovação da Comissão Diretiva do P. O. Regional do Centro, que recaiu sobre a operação;
    - ❖ Participação em reuniões com técnicos da CMC e da CIM-BM no âmbito da projeto “M2M – Modernizar para o Município” candidatada ao Sistema de Apoio à Modernização Administrativa (SAMA).
- Acompanhamento da reformulação das candidaturas do município de Coimbra no âmbito da contratualização face à alteração regulamentar ocorrida, 2º Memorando de Entendimento e aplicação de iniciativas às operações.
- Monitorização da reformulação das candidaturas das AC - o Ciclo Urbano da Água, a cargo da Águas de Coimbra, AC.
- Manutenção de fluxos de informação e procedimentos entre técnicos da Estrutura de Apoio Técnico da CIM-BM e técnicos do GEPMP/GPC.

#### **Candidatura ao Banco Europeu de Investimentos BEI – Empréstimo Quadro (EQ)**

Foi efetuado, em junho de 2011, a candidatura / pedido de empréstimo para o projeto “Centro de Convenções e Espaço Cultural do Convento de S. Francisco”, no montante de 5.000.000 euros ao abrigo do EQ para apoio da contrapartida nacional da operação aprovada no POVT/QREN e na sequência do Despacho 6572/2011, de 4 de Abril dos Ministérios das Finanças e da Administração Pública e da Economia da Inovação e do Desenvolvimento, despacho que decorre da aplicação da Iniciativa 4-Apoiar o financiamento da contrapartida pública nacional dos projetos de iniciativa municipal, do 2º Memorando de Entendimento entre o Governo da República e a Associação Nacional de Municípios, de 10.02.2011.

A candidatura teve subjacente o respetivo estudo de enquadramento no quadro das regras de gestão orçamental e das disposições relativas a endividamento em consonância com ao Departamento Financeiro e, as boas condições financeiras em termos de taxa de juro (face aos constrangimentos de mercado bancário) pedido de pareceres a entidades externas Direção Geral Orçamento, e de acordo com a tramitação processual regulada pelo IFDR, entidade que celebra os contratos de financiamento em nome do Estado.

A candidatura ao empréstimo foi aprovada para uma segunda fase da 1ª tranche do BEI de acordo comunicação da Comissão de Coordenação de Supervisão do EQ de 27.09.2011.

#### **Pedido de exceção dos limites de endividamento**

No âmbito do conceito de “Investimento Total na aferição do exceção dos limites de endividamento dos projetos cofinanciados” considerado na Iniciativa 5 do 2ª Memorando de Entendimento foi efetuado estudo para solicitar o pedido de exceção de empréstimo de 5,3 ME para o projeto “Centro de Convenções e Espaço Cultural do Convento S. Francisco”.

#### **Ações de Controlo e Auditorias realizadas:**

Projeto	Programa	Ação	Data da Ação Controlo/Auditoria
“Formação para a Inclusão” – Curso de Gestão de Espaços Verdes	POPH	Verificação documental pelo IGFSE, I.P.	15.02.11
“Plano Local de Promoção da Acessibilidade”	POPH	Ação de controlo – envio de elementos ao POPH	02.06.11

– Decisões finais de Auditoria:

Projeto	Programa	Ação	Data de Decisão
"Formação para a Inclusão" – Curso de Gestão de Espaços Verdes	POPH	Verificação documental pelo IGFSE, I.P.	07.10.11
"Plano Local de Promoção da Acessibilidade"	POPH	Ação de controlo – envio de elementos ao POPH	22.06.11
Repavimentação da Rua do Bairro Sousa Pinto e Arranjos Envolventes	PORC	Verificação física e documental	21.04.11

**Programa Polis em Coimbra:**

- A Sociedade CoimbraPolis encerrou a 07/10/2009, assumindo a Câmara Municipal para si todos os direitos e obrigações decorrentes dos contratos em vigor. O Gabinete de Planeamento e Controlo foi o gabinete da Câmara Municipal de Coimbra responsável pela gestão de todo este processo, fazendo a interligação com os departamentos que herdaram alguns processos da Sociedade CoimbraPolis.
- Foram, neste âmbito, realizadas as seguintes atividades em 2011:
  - Preparação e envio à Parque Expo cópia dos seguintes documentos: Ata da Assembleia Geral de encerramento, certidão permanente e ofício da CoimbraPolis a comunicar o encerramento da Sociedade para Câmara Municipal de Coimbra;
  - Preparação e envio à Parque Expo cópia dos seguintes documentos: último ponto de situação do Plano de Pormenor do Parque Verde do Mondego levado à reunião do Conselho de Administração, memorando dos Planos Polis com o parecer dado pela DGOTDU;
  - Recebido o acórdão, proferido em 20.01.2011 pelo Tribunal da Relação de Coimbra, sobre o recurso que havia sido interposto, no âmbito do processo "Empreitada de Execução da 1ª e 2ª Fase do Parque Verde do Mondego, na zona de Intervenção em Coimbra". No âmbito deste processo foi restituída a taxa de justiça ao Município de Coimbra, no valor de 276,39 €;
  - Colaboração com o DOIE, na elaboração da conta final da empreitada da "Construção da Piscina Descoberta, Equipamento de Apoio e 4ª Fase do Parque Verde do Mondego, na zona de Intervenção do Programa Polis em Coimbra";
  - Preparação do processo da libertação da Garantia Bancária BCP nº320-02-0603244, datada de 02.10.02, no valor de 104.747,56 €, emitida a favor da CoimbraPolis, destinada a caucionar o pagamento inicial do contrato (1ª prestação – assinatura do contrato), do projeto "3ª Fase do Parque Verde do Mondego";
  - Acompanhamento e orientação de uma aluna de mestrado em Economia e Gestão das Cidades, intitulado "Planeamento Urbano para a Sustentabilidade – Caso da Frente Ribeirinha de Coimbra";
  - Preparação e envio cópia de Brochura do "Plano Estratégico do Programa Polis para Coimbra", solicitado por um aluno da Escola Secundária de Sacavém através de email para Câmara Municipal de Coimbra;
  - Disponibilização de documentação do encerramento da Sociedade CoimbraPolis, de forma a responder ao pedido de Certidão da empresa adjudicatária, para regularização do pedido de averbamento da propriedade da rede de distribuição de gás, relativa à "1ª e 2ª Fases do Parque Verde do Mondego";
  - Preparação do processo da libertação da garantia bancária nº294798, de 12/09/2002, no valor de 2.071,23 €, relativa à vedação de todas as obras executadas no âmbito da Intervenção Polis em Coimbra;
  - Preparação do processo da libertação da garantia bancária nº 320-02-0603244, de 02/10/2002, no valor de 104.747,56 €, relativa ao projeto do Convento S. Francisco;

## 7. Direção Municipal de Administração do Território

### Departamento de Gestão Urbanística e Renovação Urbana

- Alvarás de licença, autorização de edificações e comunicações prévias

Descrição Estatística	2010	2011	Variação 11/10	
	Unidades	Unidades	%	Δ
Alvarás de Autorização de Construção	29	1	-96,55	-28
Alvarás de Licença de Construção	560	455	-18,75	-105
Certidões relativas ao Procedimento de Comunicação Prévia	68 a) 314 b)	67 a) 272 b)	-11,26	-43
Aditamentos a Alvarás de Autorização ou Licença de Construção	57	40	-29,82	-17
Alvará de Autorização / Licença de Utilização	613	591	-3,59	-22
Alvarás de Licença de Utilização (DL n.º 309/02, de 16 de Dezembro)	0	0	0	0
Títulos de Licença de Exploração (DL n.º 267/02, de 26 de Novembro)	0	0	0	0
Alvarás de Ocupação de Espaço Público	67	0	-100	-67
Alvarás de Licenças de Demolição	2	0	-100	-2
Alvarás relativos a Prorrogações de Licenças / Autorizações	271	200	-26,20	-71
<b>TOTAL</b>	<b>1981</b>	<b>1626</b>	<b>-17,92</b>	<b>-355</b>

a) Relativas a novas edificações

b) Diversas (alterações em obra, acabamentos, averbamentos, prorrogação de prazos e ocupações de espaço público)

- Alvarás de loteamento

Descrição Estatística	2010	2011	Variação 11/10	
	Unidades	Unidades	%	Δ
Alvarás de Loteamento	14	7	-50,00	-7
Aditamento / Alterações	36	48	+33,33	+12

- Área bruta de construção e n.º de fogos (alvarás de loteamento)

Descrição Estatística	2010	2011	Variação 11/10	
	m <sup>2</sup> /unidades	m <sup>2</sup> /unidades	%	Δ
Área Bruta de Construção – Total (m <sup>2</sup> )	143259,20 a)	40224,20	-71,92	-103035,00
Área Bruta de Construção – Habitação (m <sup>2</sup> )	28254,65	21152,70	-25,14	-7101,95
Área Bruta de Construção - Comércio e Outros (m <sup>2</sup> )	109977,05 a)	18291,50	-83,37	-91685,55
Área Bruta de Construção – Equipamento (m <sup>2</sup> )	5027,50 a)	780,00	-84,49	-4247,05
Número de fogos	107	125	+16,82	+18

a) Inclui certidão de Loteamento "Coimbra Inovação Parque"

## - Outros dados estatísticos

Descrição estatística	2010	2011	Variação 11/10	
	Unidades	Unidades	%	Δ
Autos de Notícia a)	204	234	+14,71	+30
Embargos Administrativos de Obras a)	19	28	+47,37	+9
Vistorias (Utilização, Propriedade Horizontal e Deficiências) a)	425	156	-63,29	-269
Vistorias (Receção de Loteamentos e Acordos escritos) a)	32	48	+50,00	+16
Ações de Coordenação de Fiscalização de Obras de Urbanização a)	83	109	+31,33	+26
Posse Administrativa a)	0	2		+2
Reuniões de Atendimento	DERU 1 059 DGUS +DGUN 2037 DLDF 1107	DERU 941 DGUS +DGUN 1505 DLDF 928	-11,14 -26,12 -16,17	-118 -532 -179
Registos rececionados e informados (Divisões de Gestão Urbanística)	DERU 7579/8073 DGUS+DGUN 12185/13663 DLDF 19805/22475	DERU 7689/8286 DGUS + DGUN 9880/11681 DLDF 26846/28619	b)	b)
Ofícios elaborados (Divisões de Gestão Urbanística e DLDF)	DERU 2066 DGUS + DGUN 3904 DLDF 3621	DERU 1946 DGUS + DGUN 2861 DLDF 3713	-5,81 -26,72 +2,54	-120 -1043 +92

a) Tarefas executadas no âmbito da DLDF, atual DFU

b) Sem expressão estatística



## 8. Comissão Arbitral Municipal de Coimbra (CAMC)

### 8.1. Processos

- No ano de 2011 verificou-se um aumento da entrada do número de processos relativamente ao ano transato, tendo sido submetidos o dobro dos pedidos de determinação de nível de conservação de edifício e de locado, conforme se constata pela análise da tabela abaixo apresentada e como se poderá verificar pela análise do anexo A.
- Este acréscimo de processos, relativamente ao ano de 2010 verificou-se, também, nas comunicações de nível de conservação de edifício. Aliás, este registo atingiu, em 2011, o maior número de processos. Tal ocorrência deve-se à iniciativa do Município de Coimbra no registo dos primeiros processos de comunicação de nível de conservação de locados objetos de obras coercivas.
- Esta prerrogativa legal consagrada no Decreto-Lei n.º 157/2006, de 8 de Agosto, alterado pelo Decreto-Lei n.º 306/2009, de 23 de Outubro, prevê que os municípios que executem obras em substituição dos senhorios possam, após a conclusão das mesmas, promover a avaliação fiscal dos locados e a determinação do seu nível de conservação com vista à atualização extraordinária das rendas. Deste modo, o ressarcimento dos valores despendidos nas obras executadas é realizado através do recebimento das rendas atualizadas tendo por base a realização de obras de reabilitação que diretamente influem um aumento superior do valor da renda.
- Relativamente às cinco reclamações ocorridas neste ano, estas respeitam, na sua totalidade, à discordância dos arrendatários no nível de conservação resultante das vistorias. Neste sentido, seguindo o preceituado na legislação, foram realizadas novas vistorias para verificar o nível de conservação dos locados. Salienta-se que transitaram para 2012 três processos de reclamação.
- Verifica-se, portanto que não obstante as comissões terem competência para dirimir outras matérias previstas na Lei, nomeadamente questões relacionadas com obras, necessidade de desocupação e adequação do realojamento, entre outras, senhorios e arrendatários não ocorrem à Comissão Arbitral.

### Eventos registados no Portal da Habitação 2009-2011

	2009		2010		2011		TOTAL	
Comunicação de nível de conservação de edifício	0	0%	0	0%	<b>9</b>	<b>30%</b>	9	9%
Comunicação de nível de conservação de locado	30	55%	3	21%	<b>1</b>	<b>3%</b>	34	35%
Pedido de nível de conservação de edifício	7	13%	3	21%	<b>6</b>	<b>20%</b>	16	16%
Pedido de nível de conservação de locado	16	30%	7	50%	<b>14</b>	<b>47%</b>	37	38%
Processo de litígio	1	2%	1	8%	<b>0</b>	<b>0%</b>	2	2%
<b>Total processos</b>	<b>54</b>	<b>100%</b>	<b>14</b>	<b>100%</b>	<b>30</b>	<b>100%</b>	<b>98</b>	<b>100%</b>
Reclamações	1	2%	5	36%	<b>5</b>	<b>17%</b>	11	11%
Total vistorias	23	43%	16	114%	<b>24</b>	<b>80%</b>	63	64%

### 8.2. Ações de Divulgação

- A divulgação da CAMC manteve-se através da publicitação do panfleto informativo nos diferentes pontos de atendimento ao público do Município, nomeadamente na Loja do Cidadão, bem como nas Juntas de Freguesia. Este panfleto teve uma revisão gráfica que lhe conferiu uma imagem mais apelativa do que o anterior, como se pode verificar pelo anexo C.
- Paralelamente, foi elaborado um guia informativo sobre a CAMC que se encontra disponível na página eletrónica do Município, e que tem como objetivo desmistificar o novo regime do arrendamento urbano e promover o processo de atualização extraordinária das rendas antigas, que se encontra em anexo.

### 8.3. Documentos Administrativos

- Na tabela abaixo representada apresentam-se os dados relativos ao regular funcionamento da CAMC, nomeadamente, a realização de alguns atos de apoio administrativo respeitantes aos processos de pedido de determinação de nível e de coeficiente de conservação, bem como à divulgação da CAMC.

Documentos Administrativos	2009	2010	2011
Ofícios	159	103	<b>103</b>
Informações	30	30	<b>30</b>
Correspondência recebida	45	25	<b>26</b>
Mensagens de correio eletrónico recebidas	408	126	<b>170</b>
Mensagens de correio eletrónico enviadas	147	131	<b>290</b>

### 8.3. Atendimento ao Público

- O atendimento ao público é uma atividade importante da Comissão Arbitral.
- A análise do gráfico n.º 1, permite apurar conjuntamente a oscilação dos atendimentos efetuados ao longo do ano, pelo seu número e pelo tempo despendido nesse mês. Assim, nos últimos meses do ano de 2011 verificou-se que houve um maior número de atendimentos face aos outros meses do ano.
- Este fato está relacionado com a publicação da portaria de atualização de rendas em finais de Outubro e com a divulgação da proposta de alteração ao NRAU. Tal situação suscitou preocupação entre senhorios e arrendatários e manifestou-se num aumento do número de atendimentos quer presencial quer telefónicos.



Gráfico n.º 1

#### Número total de atendimentos efetuados 2009/2011

	2009	2010	2011
Número de atendimentos efetuados	291	201	180
Tempo total de atendimentos	118h16m	112h02m	91h02m

### 8.4. Relatório Financeiro

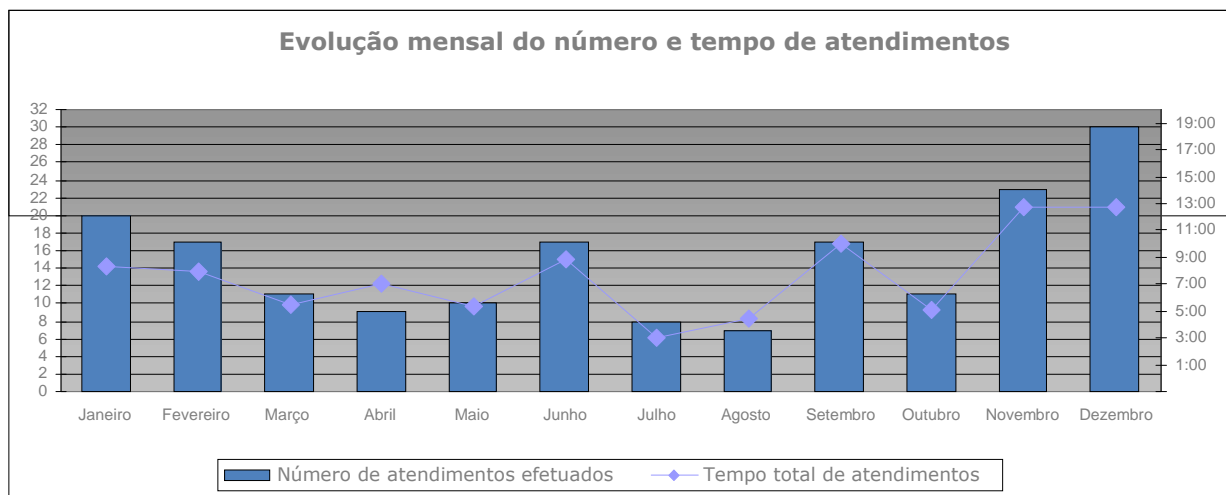
- A nível económico-financeiro é possível ter-se uma noção da evolução mensal das receitas da CAMC, em que a receita é medida mensalmente, verificando-se concomitantemente a oscilação dos valores, a qual está relacionada com os processos que deram entrada desde o dia 1 de Janeiro até 31 de Dezembro de 2011.
- O gráfico n.º 2 permite a análise da receita durante o ano, onde se observa a existência de meses em que não se verifica a entrada de qualquer processo. Saliente-se que em dois meses, Janeiro e Julho, a entrada de receita corresponde a mais de 50% da receita anual, cujo volume total ascende a dois mil, duzentos e oitenta e sete euros e trinta e cinco cêntimos (2287,35€).



Gráfico n.º 2

- No gráfico n.º 3, apresentam-se os encargos totais correntes da Comissão Arbitral Municipal referente ao ano de 2011, onde se refletem as despesas com os pagamentos aos membros, aos técnicos e aos árbitros, registando-se uma despesa global de dois mil, novecentos e vinte e quatro euros e nove cêntimos (2.924,09€).

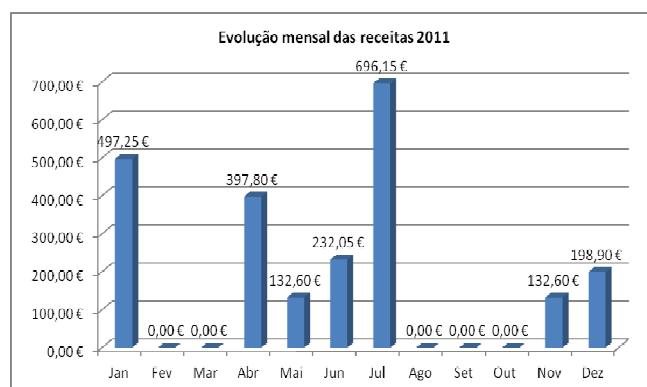

Gráfico n.º 3

- No gráfico n.º 4, ao comparar os valores globais entre as receitas e as despesas, verifica-se que há um saldo negativo no final de 2011 no montante de seiscentos e trinta e seis euros e setenta e quatro cêntimos (-636,74€). Este défice é resultado de uma redução de entrada de processos para vistoria e de um aumento do número de pedidos de reclamação, implicando um decréscimo na receita e um avolumar dos encargos, comparativamente com os proveitos obtidos.



Gráfico n.º 4

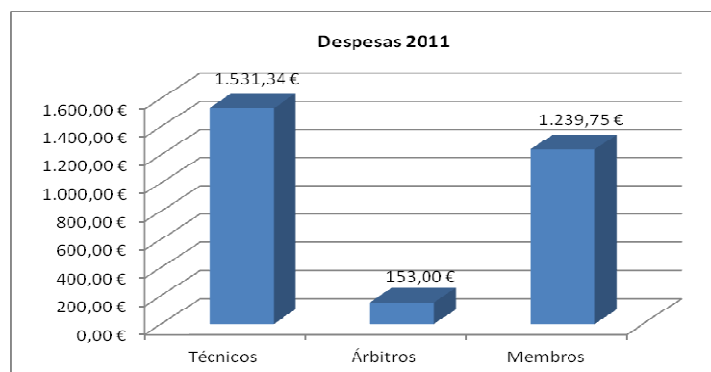

Gráfico n.º 5

- Por fim, no gráfico n.º 5, procede-se à análise entre as receitas totais e as despesas totais da CAMC, desde o início da sua atividade até 31 de Dezembro de 2011 e verifica-se que, apesar das receitas estarem a diminuir a um ritmo mais acelerado que as despesas, ainda há um saldo real positivo no montante de mil e quatrocentos euros e noventa e quatro cêntimos (1.400,94 €).

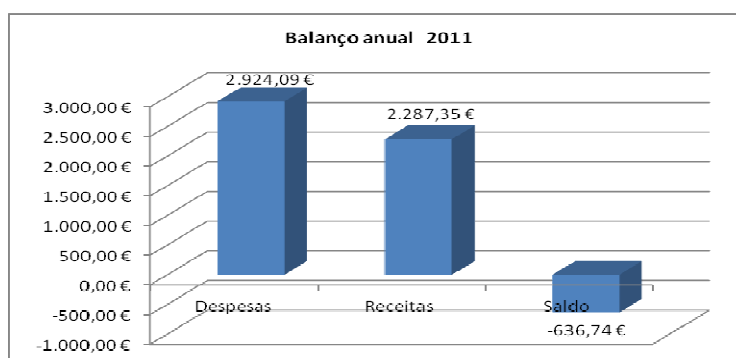
**Ficha Técnica**

- Coordenação geral do documento: Júlio Gonçalves
- Textos e tratamento gráfico global: Célia Gonçalves e Maria João Neves

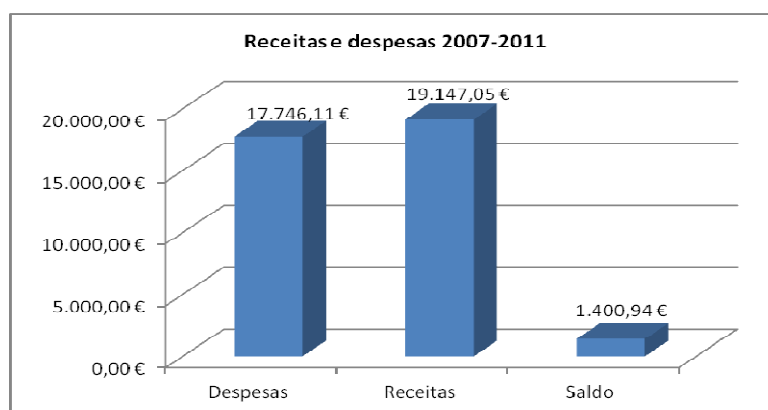
Gabinete de Planeamento e Controlo

Abril 2012