



Câmara Municipal de Coimbra

Relatório de Gestão

2015

ÍNDICE GERAL

1. Introdução	1
2. Organização Municipal	5
2.1. Estrutura Política	7
2.1.1. Câmara Municipal	7
2.1.2. Assembleia Municipal	8
2.2. Estrutura Organizativa	10
3. Recursos Humanos	13
3.1. Introdução	15
3.2. Contagem dos Trabalhadores do Município de Coimbra	16
3.3. Sistema Integrado de Avaliação do Desempenho na Administração Pública (SIADAP)	24
3.4. Medidas de Apoio ao Emprego	25
3.5. Estágios Profissionais no âmbito do PEPAL/5ª Edição	29
3.6. Estágios Curriculares	31
3.7. Absentismo	34
3.8. Juntas Médicas	39
3.9. Movimentos/Alteração de Situação de Pessoal (2014)	40
3.10. Formação Profissional	43
3.11. Trabalho Extraordinário	51
3.12. Medicina e Saúde no Trabalho	52
3.13. Segurança e Higiene no Trabalho	54

4. Relatório Financeiro	57
4.1. Análise Patrimonial	60
4.1.1 Evolução do Ativo	60
4.1.2. Evolução dos Fundos Próprios	62
4.1.3. Análise do Passivo	63
4.1.4. Composição e Evolução da Dívida Bancária e do Passivo	65
4.1.5. Apuramento de Resultados	66
4.1.6. Indicadores Patrimoniais	69
4.1.7. Proposta de Aplicação de Resultados	73
4.2. Análise Orçamental	74
4.2.1. Receita	75
4.2.2. Despesa	78
4.2.3. Equilíbrio Orçamental	80
4.2.4. Indicadores Orçamentais	81
4.2.5. Rateio e Limites de Endividamento Municipal	84
5. Execução das Grandes Opções do Plano	85
5.1. Atividades da Câmara Municipal – Introdução	87
5.2. Execução Global, Relação de Empreitadas e Indicadores das GOP e por Unidade Orgânica	88
5.3. Financiamento das GOP e parcerias com outros Promotores	97
5.3.1. Fontes de Financiamento	97
5.3.2. Fundos Estruturais e do Orçamento do Estado	99

Objetivo 01 - Planeamento, Reabilitação e Qualificação	113
01 001 Programa de “Ordenamento Territorial e Planeamento”	113
01 002 Programa de “Ações de Desenvolvimento e Qualificação Urbana”	117
01 003 Programa de “Promoção da Habitação, Reconstrução e Renovação Urbana”	125
01 004 Programa de “Reabilitação Urbana dos Centros Históricos”	135
01 005 Programa de “Abastecimento de Água e Saneamento”	151
01 006 Programa de “Infraestruturas Sanitárias e Higiene Pública”	154
01 007 Programa de “Ambiente, Espaços Verdes e Jardins”	176
01 008 Programa “Polis”	185
01 009 Programa de “Organização e Modernização Administrativa”	186
01 010 Programa de “Proteção Civil”	201
Objetivo 02 - Estruturação do Território e Desenvolvimento Sócio-Económico	214
02 001 Programa de “Desenvolvimento Económico e Apoio à Atividade Empresarial”	214
02 002 Programa de “Fomento da Atividade Sócio-Económica e Localização Empresarial	218
02 003 Programa de “Dinamização e Promoção do Turismo”	221
02 004 Programa de “Acessibilidades/Vias Estruturantes”	226
02 005 Programa de “Acessibilidades/Vias Complementares”	229
02 006 Programa de “Ordenamento de Tráfego e Circulação”	233
02 007 Programa de “Conservação e Manutenção de Vias”	235
02 009 Programa de “Equipamentos e Infraestruturas Estruturantes (Outros)”	237
Objetivo 03 - Cidade Solidária e Saudável	242
03 001 Programa de “Descentralização e Apoio às Juntas de Freguesia”	242
03 002 Programa de “Função Social do Transporte Público”	261
03 003 Programa de “Acção Social e Família”	262
03 005 Programa de “Melhoria do Atendimento aos Municípes”	267
03 006 Programa de “Ações de Geminação e Cooperação”	268

Objetivo 04 - Afirmação da Cultura	269
04 001 Programa de “Valorização do Património Histórico e Cultural”	269
04 002 Programa de “Promoção dos Produtos Culturais de Coimbra”	275
04 003 Programa de “Difusão do Livro e da Leitura”	280
04 004 Programa de “Espaços Culturais”	300
04 005 Programa de “Animação”	308
04 006 Programa de “Iniciativas Culturais Relevantes”	317
04 007 Programa de “Apoio ao Associativismo Cultural”	323
Objetivo 05 - Educação, Desporto e Tempos Livres	330
05 001 Programa de “Igualdade de Oportunidades para a Educação”	330
05 002 Programa de “Educação Pré-Escolar”	338
05 003 Programa de “Ensino Básico e Secundário”	339
05 004 Programa de “Projetos Complementares de Natureza Educativa”	343
05 005 Programa de “Instalações e Equipamentos Desportivos”	347
05 006 Programa de “Fomento e Formação Desportivos”	355
05 007 Programa de “Juventude, Lazer e Prevenção das Toxicodependências”	382
6. Atividades Diversas dos Serviços Municipais	387

Anexo

- Compromissos Plurianuais resultantes de alterações Orçamentais

ÍNDICE DE QUADROS

2. Organização Municipal

Quadro n.º 1. – Código das Unidades Orgânicas	11
---	----

3. Recursos Humanos

Quadro n.º 3.01. - Distribuição dos Efetivos do Município de Coimbra (de 2012 a 2015)	16
Quadro n.º 3.02. - Distribuição dos Efetivos por Unidade Orgânica e Cargo/Carreira – 2015	17
Quadro n.º 3.03. - Distribuição dos Efetivos segundo o Cargo/Carreira e o Género (2014 e 2015)	18
Quadro n.º 3.04. - Taxa de Emprego	19
Quadro n.º 3.05. - Distribuição dos Efetivos segundo a Antiguidade na Função Pública (2014 e 2015)	19
Quadro n.º 3.06. - Distribuição dos Efetivos segundo o Cargo/Carreira e Relação Jurídica de Emprego/2015	20
Quadro n.º 3.07. - Distribuição dos Efetivos Deficientes (2014 e 2015)	21
Quadro n.º 3.08. - Distribuição dos Efetivos segundo a Estrutura Etária e por Género (2014 e 2015)	21
Quadro n.º 3.09. - Nível Médio Etário	22
Quadro n.º 3.10. - Distribuição dos Efetivos segundo a Estrutura Habitacional (2014 e 2015)	23
Quadro n.º 3.11. - Taxa de Formação	23
Quadro n.º 3.12. - Distribuição do Pessoal em Regime de Tarefa ou Avença (2014 e 2015)	23
Quadro n.º 3.13. - Resultados da Avaliação do Desempenho - biénio 2013/2014	25
Quadro n.º 3.14. - Medidas de Apoio ao Emprego	28
Quadro n.º 3.15. - Área / Estágios Profissionais	30
Quadro n.º 3.16. - Faltas (dias de ausência)	34
Quadro n.º 3.17. - Faltas de “Assistência a Familiares” e “Maternidade e Paternidade”	35
Quadro n.º 3.18. - Tipo de Ausência por Cargo/Carreira/2015 (dias de ausência)	36
Quadro n.º 3.19. - Taxa de absentismo por Cargo/Carreira	37
Quadro n.º 3.20. - Total de ausências por Cargo/Carreira (%)	37
Quadro n.º 3.21. - Ausências por Doença (2015)	38
Quadro n.º 3.22. - Taxa de Absentismo (2009 a 2015)	38
Quadro n.º 3.23. - Juntas Médicas (Processos iniciados)	39
Quadro n.º 3.24. - Juntas Médicas (Processos remetidos à C.G.A.)	39
Quadro n.º 3.25. - Movimentos / Alteração de Situação de Pessoal (2015)	40
Quadro n.º 3.26. - Procedimentos Concursais	40
Quadro n.º 3.27. - Pessoal Dirigente	40
Quadro n.º 3.28. - Distribuição dos Movimentos de Saída por Cargo/Carreira (2015)	41
Quadro n.º 3.29. - Aposentação por Motivo /Carreira (2015)	42
Quadro n.º 3.30. - Acumulação de Funções	42
Quadro n.º 3.31. - Afetações Internas	43
Quadro n.º 3.32. - Distribuição da formação por áreas de formação – 2015 – Formação Interna e Externa	44

Quadro n.º 3.33. - Número de ações de formação segundo a duração (horas) em 2015	48
Quadro n.º 3.34. - Distribuição da formação (número de participações / volume de horas por áreas em 2015	48
Quadro n.º 3.35. - Caracterização dos formandos - Número de participações / Percentagens em 2015	49
Quadro n.º 3.36. - Participações por Unidade Orgânica em 2015	50
Quadro n.º 3.37. - Horas Extraordinárias - Quantidade/Valor (2014 e 2015)	51

4. Relatório Financeiro

Quadro n.º 4.01. - Estrutura dos Balanços	60
Quadro n.º 4.02. - Evolução do Ativo	60
Quadro n.º 4.03. - Imobilizado Bruto	61
Quadro n.º 4.04. - Fundos Próprios	62
Quadro n.º 4.05. - Análise do Passivo	63
Quadro n.º 4.06. - Análise do Passivo	65
Quadro n.º 4.07. - Passivo Bancário	65
Quadro n.º 4.08. - Estrutura dos Resultados	66
Quadro n.º 4.09. - Resultados Operacionais	66
Quadro n.º 4.10. - Demonstração de Resultados	67
Quadro n.º 4.11. - Resultados Extraordinários	68
Quadro n.º 4.12. - Meios Libertos	69
Quadro n.º 4.13. - Equilíbrio de Curto Prazo	69
Quadro n.º 4.14. - Sustentabilidade a Médio Longo Prazo	71
Quadro n.º 4.15. – Endividamento	72
Quadro n.º 4.16. - Estrutura do Ativo	72
Quadro n.º 4.17. - Estrutura do Passivo e dos Fundos Próprios	72
Quadro n.º 4.18. - Resumo do Orçamento 2015	74
Quadro n.º 4.19. - Evolução e Estrutura de Receita Cobrada	75
Quadro n.º 4.20. - Execução da Receita 2014/2015	76
Quadro n.º 4.21. - Evolução da Despesa no período 2012 a 2015	78
Quadro n.º 4.22. - Execução da Despesa	79
Quadro n.º 4.23. - Evolução da Receita e da Despesa Municipal	80
Quadro n.º 4.24. - Equilíbrio Municipal	80
Quadro n.º 4.25. - Indicadores Orçamentais	81

5. Execução das Grandes Opções do Plano

Quadro n.º 5.01. - Execução das Grandes Opções do Plano de 2015	90
Quadro n.º 5.02. - Execução do Plano Plurianual de Investimentos de 2015	91
Quadro n.º 5.03. - Execução Orçamental por Unidades Orgânicas 2015	94
Quadro n.º 5.04. - Indicadores de Eficácia (taxa de execução orçamental)	96

Quadro n.º 5.05. - Indicadores de Eficiência/Produtividade	96
Quadro n.º 5.06. - Fontes de Financiamento das GOP	97
Quadro n.º 5.07. - Fontes de Financiamento dos Pagamentos das GOP	97
Quadro n.º 5.08. - Financiamento dos Pagamentos das Grandes Opções do Plano de 2015	98
Quadro n.º 5.09. - Subsídios e comparticipações recebidas Fundos Estruturais e de Outras Entidades para financiamento das despesas correntes das GOP de 2015	99
Quadro n.º 5.10. - Subsídios e comparticipações recebidas de Fundos Estruturais e de outras entidades para investimentos das GOP de 2015	100
Quadro n.º 5.11. - Projetos candidatados a cofinanciamentos em 2015	101
Quadro n.º 5.12. - Reprogramações de Projetos cofinanciados candidatas em 2015	102
Quadro n.º 5.13. - Projetos cofinanciados aprovados em 2015	103
Quadro n.º 5.14. - Reprogramações de projetos cofinanciados aprovadas em 2015	104
Quadro n.º 5.15. - Projetos Encerrados em 2015	105
Quadro n.º 5.16. - QREN 2007-2013 (Quadro de Referência Estratégico Nacional) e Outros Proj. Comunitários – situação em 31.12.2015	105
Quadro n.º 5.17. - Outras Comparticipações Comunitárias e Outras Entidades	110
Quadro n.º 5.18. - Parcerias com outros Promotores – Apoios da Câmara Municipal	111
Quadro n.º 5.19. – Execução de Empréstimos Complementares a Programas de Financiamento	112

Objetivo 01 – Planeamento, Reabilitação e Qualificação

Quadro n.º 01 002.01 – Estatísticas da área de topografia, cadastro e imóveis	119
Quadro n.º 01 003.02 – Estatísticas do programa “Promoção da habit., rec. e renov. urbana”	131
Quadro n.º 01 003.03 - Transferências Correntes e de Capital para Diversas Entidades Públicas e Privadas em 2015 no programa “Promoção da habit., rec. e renov. urbana”	132
Quadro n.º 01 004.04 – Projetos de execução aprovados	135
Quadro n.º 01 004.05 – Nº processos analisados	136
Quadro n.º 01 004.06 - Receitas provenientes de Empréstimos a Curto, Médio e Longo Prazos	144
Quadro n.º 01 004.07 – Estatísticas do programa “Reabilitação Urbana dos Centros Históricos”	145
Quadro n.º 01 004.08 - Transferências Correntes e de Capital para Diversas Entidades Públicas e Privadas, em 2015 no programa “Reabilitação Urbana dos Centros Históricos”	145
Quadro n.º 01 005.09 – Transferências/subsídios no programa “Abastecimento de Água e Saneamento”	151
Quadro n.º 01 006.10 – Pedidos de recolha de resíduos	154
Quadro n.º 01 006.11 – Receita de venda dos resíduos	154
Quadro n.º 01 006.12 – Total de reclamações entradas em 2015	158
Quadro n.º 01 006.13 – Total de reclamações encerradas em 2015	159
Quadro n.º 01 006.14 – Estatísticas dos resíduos recolhidos	159
Quadro n.º 01 006.15 – Estatísticas dos resíduos enviados para valorização	161
Quadro n.º 01 006.16 – Manutenção e renovação de material de transporte	162
Quadro n.º 01 006.17 – Valores gastos com as viaturas afetas as unidades orgânicas	162

Quadro n.º 01 006.18 – Custos com manutenção e combustível	162
Quadro n.º 01 006.19 – Consumo de gasóleo	163
Quadro n.º 01 006.20 – Intervenções/Inspeções em viaturas, máquinas e equipamento	163
Quadro n.º 01 006.21 – Aquisição de sacos de plásticos para resíduos	164
Quadro n.º 01 006.22 – Aquisição de equipamento de deposição	164
Quadro n.º 01 006.23 – Aquisição de suportes de contentores	165
Quadro n.º 01 006.24 – Estatísticas do CMROACC	168
Quadro n.º 01 006.25 – Estatísticas do Cemitério da Conchada	170
Quadro n.º 01 007.26 – Quantidades de OAL do concelho	181
Quadro n.º 01 007.27 - Transferências Correntes e de Capital para Diversas Entidades Públicas e Privadas em 2015 no programa “Ambiente, Espaços Verdes e Jardins”	183
Quadro n.º 01 009.28 – Aberturas de concurso, adjudicações, consignações e receções provisórias	187
Quadro n.º 01 009.29 - Valores das obras adjudicadas, consignadas, recebidas provisoriamente e faturação acumulada das obras em curso	187
Quadro n.º 01 009.30 – N.º de apoios prestados	188
Quadro n.º 01 009.31 – Parque informático de servidores do município	189
Quadro n.º 01 009.32 – N.º de utilizadores e serviços prestados	191
Quadro n.º 01 009.33 – N.º de utilizações dos serviços para os municípios	191
Quadro n.º 01 009.34 – Investimento realizado em hardware	191
Quadro n.º 01 009.35 – Investimento realizado em software	192
Quadro n.º 01 009.36 – Investimento realizado em serviços	192
Quadro n.º 01 010.37 – Subsídios atribuídos ao município	201
Quadro n.º 01 010.38 - Outras receitas	201
Quadro n.º 01 010.39 - Aquisições e reparações de material e outros	202
Quadro n.º 01 010.40 – Atividade operacional	202
Quadro n.º 01 010.41 – Apoios prestados em 2015	203
Quadro n.º 01 010.42 – Formação externa	203
Quadro n.º 01 010.43 – Formação interna	204
Quadro n.º 01 010.44 – Visitas de entidades ao Quartel da CBS	205
Quadro n.º 01 010.45 - Resumo das atividades do SMPC	207
Quadro n.º 01 010.46 - Resumo de outras despesas do SMPC	208
Quadro n.º 01 010.47 – Estatísticas do SMPC	208
Quadro n.º 01 010.48 - Transferências Correntes e de Capital para Diversas Entidades Públicas e Privadas em 2015 no programa “Proteção Civil”	210

Objetivo 02 – Estruturação do Território e desenvolvimento Sócio-Economico

Quadro n.º 02 002.01 - Transferências Correntes e de Capital para Diversas Entidades Públicas e Privadas em 2015 do programa “Fomento da Act. Sócio-Economica e Localiz. Empresarial”	219
Quadro n.º 02 009.02 – Relatório de movimentos do Aeródromo	239

Quadro n.º 02 009.03 – Movimentos, escalas e passageiros - 2006 a 2015	240
Quadro n.º 02 002.04 – Estudo comparativo dos movimentos por dias de semana – 2015	240
Quadro n.º 02 002.05 – Mapa comparativo das escalas entre 2006 e 2015	240

Objetivo 03 – Cidade Solidária e Saudável

Quadro n.º 03 001.01 - Execução das Transferências para as Juntas/Uniões de Freguesias por Contratos Interadministrativos e Acordos de Execução em 2015 e anos anteriores	243
Quadro n.º 03 001.02 - Obras apoiadas no âmbito dos Contratos Interadministrativos (2015) e Protocolos (2014) (valores transferidos)	244
Quadro n.º 03 001.03 - Outras Transferências para as Juntas//Uniões de Freguesia	246
Quadro n.º 03 001.04 - Execução da totalidade das Transferências (Protocolos + Outras Transferências Diversas) para as Juntas//Uniões de Freguesia	248
Quadro n.º 03 001.05 - Contratos Interadministrativos para 2015 – Resumo	249
Quadro n.º 03 001.06 - Contratos Interadministrativos/Protocolos Intercalares de Delegação de Competências de 2014 – Resumo	252
Quadro n.º 03 001.07 - Acordos de Execução para 2015	253
Quadro n.º 03 001.08 - Acordos de Execução de 2014 executados em 2015	254
Quadro n.º 03 001.09 - Transferências Correntes e de Capital para Diversas Entidades Públicas e Privadas em 2015 no programa “Cidade Solidária e Saudável”	260
Quadro n.º 03 002.10 - Transferências Correntes e de Capital para os SMTUC	261
Quadro n.º 03 003.11 - Transferências Correntes e de Capital para Diversas Entidades Públicas e Privadas em 2015 no programa “Ação Social e Família”	264

Objetivo 04 – Afirmação da Cultura

Quadro n.º 04 001.01 – Visitas de utentes à Coleção Telo de Moraes	269
Quadro n.º 04 001.02 – Visitas de utentes à Torre de Almedina	270
Quadro n.º 04 001.03 – Visitas à Torre de Almedina/Núcleo da Cidade Murallhada	270
Quadro n.º 04 001.04 – Receita apurada na Torre de Almedina	271
Quadro n.º 04 001.05 – Visitas à Torre do Anto	272
Quadro n.º 04 001.06 – Visita à Sala de Cidade	272
Quadro n.º 04 001.07 - Transferências Correntes e de Capital para Diversas Entidades Públicas e Privadas em 2015 no programa “Valorização do Património Histórico e Cultural”	273
Quadro n.º 04 002.08 – Receita da Loja do Museu Municipal	276
Quadro n.º 04 003.09 – Registos bibliográficos da BMC	284
Quadro n.º 04 003.10 – Fundos e Bibliotecas Particulares	284
Quadro n.º 04 003.11 – Estatísticas das Bibliotecas, Arquivo e Museu	291
Quadro n.º 04 003.12 – Transferências Correntes e de Capital para Diversas Entidades Públicas e Privadas em 2015 no programa “Difusão do Livro e da Leitura”	297

Quadro n.º 04 004.13 – Resultados de 2015/Casa Miguel Torga (visitas)	305
Quadro n.º 04 004.14 – Resultados de 2015/Casa Miguel Torga (receitas)	305
Quadro n.º 04 004.15 – Transferências Correntes e de Capital para Diversas Entidades Públicas e Privadas em 2015 no programa “Espaços Culturais”	307
Quadro n.º 04 005.16 – Visitantes da Galeria de Exposições Temporárias	309
Quadro n.º 04 005.17 – Visitantes da Galeria Almedina	309
Quadro n.º 04 005.18 – Visitantes do Serviço Educativo do Museu Municipal de Coimbra	312
Quadro n.º 04 005.19 – Visitantes do Museu Municipal de Coimbra	312
Quadro n.º 04 005.20 – Visitantes da Casa da Escrita	315
Quadro n.º 04 006.21 – Transferências Correntes e de Capital para Diversas Entidades Públicas e Privadas em 2015 no programa “Iniciativas Culturais Relevantes”	320
Quadro n.º 04 007.22 – Apoios a Grupos de Etnografia e Folclore	323
Quadro n.º 04 007.23 – Apoios a Grupos de Teatro	324
Quadro n.º 04 007.24 – Apoios a Associações/Coletividades de Cultura e Recreio	324
Quadro n.º 04 007.25 – Apoios a Associações de Cinema e Audiovisual	324
Quadro n.º 04 007.26 – Apoios a Associações de Artes Plásticas e Visuais	324
Quadro n.º 04 007.27 – Apoios a Grupos de Música	325
Quadro n.º 04 007.28 – Apoios a Associações de Interesse Cultural	325
Quadro n.º 04 007.29 – Transferências Correntes e de Capital para Diversas Entidades Públicas e Privadas em 2015 no programa “Apoio ao Associativismo Cultural”	328

Objetivo 05 – Educação, Desporto e Tempos Livres

Quadro n.º 05 001.01 – Apoios às despesas com telecomunicações de Agrup. de Escolas 2014/2015	330
Quadro n.º 05 001.02 – Apoios às despesas com telecomunicações das escolas e jardins de infância de responsabilidade municipal no ano letivo 2015/2016	331
Quadro n.º 05 001.03 – Materiais didáticos e de apoio ao funcionamento das escolas e jardins de infância no ano letivo 2015/2016	331
Quadro n.º 05 001.04 – Materiais didáticos e de apoio ao funcionamento das escolas e jardins de infância no ano letivo 2015/2016	331
Quadro n.º 05 001.05 – Participação financeira aos alunos beneficiários de auxílios económicos – subsídio para livros curriculares, para material escolar e para atividades de complemento curricular –2014/2015	332
Quadro n.º 05 001.06 – Participação financeira aos alunos beneficiários de auxílios económicos para material escolar e para atividades de complemento curricular [visitas de estudo], no ano letivo 2015/2016	332
Quadro n.º 05 001.07 – Refeições escolares 1.º CEB (Alimentação Escolar) – Ano letivo 2014/2015	334
Quadro n.º 05 001.08 – Refeições escolares 1.º CEB (Alimentação Escolar) – Ano letivo 2015/2016	334
Quadro n.º 05 001.09 – Fornecimento de lanches escolares (manhã e tarde) aos alunos do 1.º ciclo do ensino básico e pré-escolar (Ano letivo 2014/2015)	335
Quadro n.º 05 001.10 – Fornecimento de lanches escolares (manhã e tarde) dos alunos do 1º ciclo do ensino básico e	336

pré-escolar (Ano letivo 2015/2016)	
Quadro n.º 05 001.11 – Transferências Correntes e de Capital para Diversas Entidades Públicas e Privadas em 2015 do programa "Igualdade de Oportunidades para a Educação"	338
Quadro n.º 05 004.12 – N.º de alunos apoiados (PMAF)	343
Quadro n.º 05 004.13 – Lista de jardins de infância: pólos de acolhimento	344
Quadro n.º 05 005.14 – Transferências Correntes e de Capital para Diversas Entidades Públicas e Privadas em 2015 no programa "Instalações e Equipamento Desportivos"	351
Quadro n.º 05 006.15 – Isenções de taxas municipais ratificadas pelo Executivo Municipal	357
Quadro n.º 05 006.16 - Centro Olímpico de Piscinas Municipais (Isenções de taxas)	364
Quadro n.º 05 006.17 - Pavilhão Municipal Multidesportos Mário Mexia (Isenções de taxas)	364
Quadro n.º 05 006.18 - Pista de Atletismo do Estádio Municipal Cidade de Coimbra (Isenções de taxas)	364
Quadro n.º 05 006.19 - Piscinas Municipais Luís Lopes da Conceição (Isenções de taxas)	365
Quadro n.º 05 006.20 - Estádio Municipal de Taveiro (Isenções de taxas)	365
Quadro n.º 05 006.21 - Campo Municipal da Arregaça (Isenções de taxas)	365
Quadro n.º 05 006.22 – Apoios aos eventos no COPM	374
Quadro n.º 05 006.23 – Apoios aos eventos nas PMLLC	375
Quadro n.º 05 006.24 – Apoios aos eventos nas PMRA	375
Quadro n.º 05 006.25 – Apoios aos eventos nas PMMMM	376
Quadro n.º 05 006.26 – Apoios aos eventos no EMT	376
Quadro n.º 05 006.27 – Apoios aos eventos na PAEMCC	377
Quadro n.º 05 006.28 – Apoios aos eventos na CMA	377
Quadro n.º 05 006.29 – Estatísticas da utilização das infraestruturas desportivas	377
Quadro n.º 05 006.30 – Transferências Correntes e de Capital para Diversas Entidades Públicas e Privadas em 2015 no programa "Fomento e Formação Desportivos"	379

6. Atividades Diversas dos Serviços Municipais

Quadro n.º 6.01 – Estatísticas do DAG	389
Quadro n.º 6.02 – Estatísticas do Gabinete de Contratos	390
Quadro n.º 6.03 – Postos de atendimento dos Paços do Município	392
Quadro n.º 6.04 – Postos de atendimento da Câmara Municipal na Loja do Cidadão	392
Quadro n.º 6.05 – Total de atendimentos presenciais ao público	393
Quadro n.º 6.06 – Emissão de Certificados de Registo de Cidadão da União Europeia	393
Quadro n.º 6.07 – Valores cobrados	393
Quadro n.º 6.08 – Guia de Receita Emitidas	394
Quadro n.º 6.09 – Receção e registo de correspondência	394
Quadro n.º 6.10 – Expediente por correio eletrónico	395
Quadro n.º 6.11 – Expedição de correspondência via postal	395
Quadro n.º 6.12 – Fotocópias (Serviço Reprografia)	397
Quadro n.º 6.13 – Serviços Prestados	398

Quadro n.º 6.14 – Apoio à Câmara Municipal	399
Quadro n.º 6.15 – Atividades realizadas pela Fiscalização	400
Quadro n.º 6.16 – N.º de ocorrências por tipologia de reclamação	401
Quadro n.º 6.17 – N.º de ocorrências por Canais de Comunicação	401
Quadro n.º 6.18 – N.º de Ocorrências por Assuntos	402
Quadro n.º 6.19 – Estatísticas da D.A.J	406
Quadro n.º 6.20 – Estatísticas de processos de contencioso	407
Quadro n.º 6.21 – Estatísticas de processos de Contraordenações	407
Quadro n.º 6.22 – Estatísticas de Execuções Fiscais	408
Quadro n.º 6.23 – Estatísticas de Procedimentos da D.P.A	409
Quadro n.º 6.24 – Candidaturas e Reprogramações 2015 (PORC)	410
Quadro n.º 6.25 – Candidaturas e Reprogramações 2015 (POVT)	411
Quadro n.º 6.26 – Candidaturas e Reprogramações 2015 (POFC)	412
Quadro n.º 6.27 – Candidaturas e Reprogramações 2015 (POAT)	412
Quadro n.º 6.28 – Candidaturas e Reprogramações 2015 (Outros Programas Comunitários)	413
Quadro n.º 6.29 – Candidaturas e Reprogramações 2015 (O.E.)	414
Quadro n.º 6.30 – Candidaturas e Reprogramações 2015 (Portugal 2020)	415
Quadro n.º 6.31 – Candidaturas e Reprogramações 2015 (global)	415
Quadro n.º 6.32 – Ações de divulgação	416
Quadro n.º 6.33 – Ações de Controlo / Auditorias e outras, realizadas ou em curso	418
Quadro n.º 6.34 – Decisões finais de Ações de Controlo / Auditorias e outras	419
Quadro n.º 6.35 – Execução de Empréstimos Complementares a Programas de Financiamento	419
Quadro n.º 6.36 - Estatísticas e Indicadores de Desempenho sobre as Atividades Desenvolvidas em 2015	420
Quadro n.º 6.37 - Estatísticas da Divisão de Fiscalização	420

ÍNDICE DE GRÁFICOS

3. Recursos Humanos

Gráfico n.º 3.01. - Relação Jurídica de Emprego Público	16
Gráfico n.º 3.02. - Efetivos por cargo/carreira	18
Gráfico n.º 3.03. - Antiguidade na Função Pública / anos	20
Gráfico n.º 3.04. - Efetivos por Estrutura Etária	22
Gráfico n.º 3.05. - Número de pedidos de Estágios por Instituições no ano 2015	31
Gráfico n.º 3.06. - Número de Estagiários por Unidades Orgânicas	32
Gráfico n.º 3.07. - Número de Estagiários por Áreas de Formação	33
Gráfico n.º 3.08. - Número de Estagiários/Duração	34
Gráfico n.º 3.09. - Dias de Ausências por Cargo/Carreira	36
Gráfico n.º 3.10. - Taxa de Absentismo por Cargo/Carreira	37
Gráfico n.º 3.11. - Taxa de Absentismo	39
Gráfico n.º 3.12. - Horas Extraordinárias / valores	51
Gráfico n.º 3.13. - Horas Extraordinárias / quantidades	52

4. Relatório Financeiro

Gráfico n.º 4.01. : Evolução da Receita	75
Gráfico n.º 4.02. : Evolução da Despesa	78

5. Execução das Grandes Opções do Plano

Gráfico n.º 5.01. : Comparação da Dotação Definida, Cabimentada, Comprometida, Faturada e Paga nas Grandes Opções do Plano de 2015 por Objetivo	90
Gráfico n.º 5.02. : Comparação da Dotação Definida, Cabimentada, Comprometida, Faturada e Paga no Plano Plurianual de Investimentos de 2015 por Objetivos	93
Gráfico n.º 5.03. : Fontes de Financiamento dos Pagamentos das GOP	97

Objetivo 02 – Estruturação do Território e Desenvolvimento Sócio-Económico

Gráfico n.º 02 009.01 – Movimentos por dias de semana	240
Gráfico n.º 02 009.02 – Escalas entre 2006 e 2015	240

Objetivo 03 – Cidade Solidária e Saudável

Gráfico n.º 03 001.01 - Relação Obras Executadas/ Obras por executar	248
--	-----

Gráfico n.º 03 001.02 - Relação - Obras aprovadas/obras executadas por Freguesia/União das Freguesias	250
Gráfico n.º 03 001.03 - Relação - obras aprovadas - obras por executar/concluir por Freguesia/União das Freguesias	251
Gráfico n.º 03 001.04 - Relação dos valores aprovados/executados/por executar, por Freguesia/União das Freguesias	254
Gráfico n.º 03 001.05 - Relação de valores	255

6. Atividades Diversas dos Serviços Municipais

Gráfico n.º 6.01 – Postos de atendimento dos Paços do Município	392
Gráfico n.º 6.02 – Receção e registo de correspondência	394
Gráfico n.º 6.03 – Montante da Despesa	396
Gráfico n.º 6.04 – Número de Cópias	397

1. Introdução

1. Introdução

O Relatório de Gestão de 2015 foi elaborado de acordo com as normas estabelecidas pelo ponto 13 do Plano Oficial de Contabilidade das Autarquias Locais (POCAL), anexo ao Decreto-Lei n.º 54-A/99, de 22 de Fevereiro e em conformidade com o Despacho n.º 18/PR/2016, de 25 de janeiro de 2016 do Presidente da Câmara Municipal.

O Relatório de Gestão deverá ser remetido ao Tribunal de Contas, em conformidade com o n.º 28 do Anexo I – Documentos de Prestação de Contas, da Resolução n.º 6/2013-2ª Secção, do Tribunal de Contas, publicada na II Série do Diário da República, de 21 de novembro de 2013 e, de acordo com a Resolução n.º 27/2009 de 14.12.2009, relativa à Prestação de Contas por via eletrónica.

No Relatório analisam-se as situações quanto aos meios humanos, situação financeira, patrimonial e execução das Grandes Opções do Plano (GOP) de 2015, que inclui a execução do Plano Plurianual de Investimentos (PPI) e as Atividade mais Relevantes (AMR).

Dos conteúdos objeto do Relatório de Gestão, destacam-se os dados relativos aos meios humanos, à situação financeira e patrimonial relevando a execução orçamental através dos quais são disponibilizadas informações sobre a execução das receitas e das despesas previstas no Orçamento de 2015, com especial destaque para a execução das GOP, onde, de forma detalhada, se evidenciam os projetos e as ações realizadas, respetivas taxas de execução, quadros comparativos e fontes de financiamento internas e externas.

Na metodologia utilizada foram elaborados quadros e gráficos por forma a evidenciar os dados indicados em cada capítulo. Para melhor enquadramento e comparação das variáveis mais significativas da gestão municipal, são apresentados, os elementos relativos à execução dos anos anteriores.

Igualmente no âmbito das GOP, são descritos detalhadamente os investimentos e as atividades mais relevantes de todos os projetos e ações que pela sua natureza não são perceptíveis diretamente da análise das informações financeiras, em conformidade com a codificação dos Objetivos e Programas atuais, incluindo no final de cada Programa o respetivo balancete da execução anual.

2. Organização Municipal

2. Organização Municipal

A organização do Município de Coimbra tem por suporte a existência de duas estruturas: uma política e outra administrativa, inter-relacionadas no desenvolvimento da atividade municipal.

2.1 Estrutura Política

2.1.1 Câmara Municipal

Constituída por onze membros (1 Presidente e 10 Vereadores) a quem compete, num quadro de delegações previamente estabelecido, a responsabilidade pela definição de estratégias e políticas municipais, bem como as decisões mais relevantes sobre as atividades do Município.

No âmbito deste órgão destaca-se, assim, através do mecanismo de delegações e subdelegações de competências, um “Corpo Executivo” constituído pelo Presidente da Câmara e os Vereadores investidos de responsabilidades na área de gestão, que têm a seu cargo a supervisão direta das atividades desenvolvidas ao nível dos serviços municipais para consecução dos objetivos que materializam as políticas definidas.

A estrutura política do Executivo Municipal e respetiva distribuição de funções, foi em 2015, a seguinte:

Presidente:

Manuel Augusto Soares Machado, (Partido Socialista)

Relações Externas e Comunicação; Apoio ao Investidor; Apoio às Freguesias; Auditoria; Planeamento e Estruturação Urbana; Planeamento e Controlo Financeiro e de Inovação Organizacional; Proteção Civil; Centro Histórico; Mobilidade e Gestão do Espaço Público; Gestão de Obras Municipais.

Vereadores com funções atribuídas

Rosa Maria dos Reis Marques Furtado de Oliveira, (Partido Socialista)

Recursos Humanos; Relações com o Município; Apoio Jurídico; Contraordenações e Execuções Fiscais; Contabilidade e Finanças; Património e Aprovisionamento; Sistemas de Informação; Informação Geográfica; Projetos, Cadastros e Solos.

Carlos Manuel Dias Cidade, (Partido Socialista)

Gestão Urbanística; Fiscalização; Atividade Física e Desporto; Ambiente, Parques e Jardins.

Jorge Manuel Maranhães Alves, (Partido Socialista)

Educação, Ação Social e Família; Polícia Municipal; Companhia de Bombeiros Sapadores.

Carina Gisela Sousa Gomes, (Partido Socialista)

Turismo, Juventude, Ação Cultural; Gestão de Espaços Culturais.

Francisco José Pina Queirós, (CDU)

Promoção e Reabilitação de Habitação; Gestão de Parque de Habitação; Gabinete Médico-Veterinário.

Vereadores sem funções atribuídas

João Paulo Barbosa de Melo, (Coligação por Coimbra);

José António Raimundo Mendes da Silva, (Coligação por Coimbra);

José António Pinto Belo, (Coligação por Coimbra);

Paulo Jorge Carvalho Leitão, (Coligação por Coimbra);

José Augusto Moreira Ferreira da Silva, (Cidadão por Coimbra)

2.1.2 Assembleia Municipal

O órgão deliberativo teve a seguinte constituição:

Presidente:

Fernando Luís de Torres Marinho Almeida - Partido Socialista

1ª Secretária

Maria Helena Cavaleiro Costa B. Moura Ramos - Coligação por Coimbra

2º Secretário

Vitor Manuel Alves Carvalho – Coligação Democrática Unitária

Eleitos por Partidos

Partido Socialista:

José Manuel Ferreira da Silva

Isabel Maria Guerreiro Nobre Vargues

André Luís Paiva Serra de Oliveira *

Maria do Céu Grácio Zambujo Fialho

Mário António dos Santos Carvalho

Maria Isabel Fernandes de Carvalho Garcia

Rosa Isabel Cruz

Manuel Milagre de Sousa **

António José Costa Sequeira

Maria Ângela Duarte Carvalheiro Pinto Correia

Nuno Filipe Reis da Silva

André Gonçalo Dias Pereira

Coligação por Coimbra:

António Alberto Maló de Abreu

Manuel Augusto Lopes Rebanda

Nuno Miguel Marta de Oliveira da Silva Freitas ***

Miguel Jorge Pignatelli de Ataíde Queiroz ****

Ana Filipa Janine Simões Martins

Alexandre da Conceição Rodrigues de Barros

Rui Armando Dias Gaspar Henriques de Campos

Joana Margarida Alves Martins *****

Dino Miguel Alves

CDU-Coligação Democrática Unitária

Manuel Vaz Pires da Rocha

João Carlos Tavares Pinto Ângelo

Isabel Margarida da Silva Luís Fonseca

Jorge Freitas Seabra

Paulo Jorge Gaspar Coelho

Cidadãos Por Coimbra

José Joaquim Dinis Reis

Ana Leonor Cruzeiro de Oliveira Barata

José António Oliveira Bandeirinha

Catarina Isabel Caldeira Martins

CDS-Partido Popular

José Joaquim M. Sampaio e Nora - CDS-Partido Popular

- * Renúncia do mandato em novembro de 2015, substituído por Horácio José C. da Paz Santiago;
- ** Pediu suspensão em dezembro de 2015, substituído por José António Oliveira Marques Cortesão;
- *** Pediu suspensão em novembro de 2015, substituído por Cristina Isabel F. F.F. Agreira;
- **** Faleceu em setembro de 2015, substituído por António Manuel Cabral de Oliveira;
- ***** Renúncia do mandato em julho de 2015, substituída por Rui António Pires Marques.

Presidentes de Juntas de Freguesia/União de Freguesias:**Almalaguês**

António Ferreira Coelho
(Partido Socialista)

União das Freguesias de Antuzede e Vil de Matos

Diamantino Jorge
(Partido Socialista)

União das Freguesias de Assafarge e Antanhol

José Manuel Nunes Filipe
(PPD-PSD-PPM-MPT)

Brasfemes

João Paulo Nunes Marques
(Partido Socialista)

Ceira

José Fernando dos Santos
(Partido Socialista)

Cernache

Vítor Manuel Alves de Carvalho
(CDU-Coligação Democrática Unitária)

União das Freguesias de Eiras e São Paulo de Frades

Fernando Abel Simões
(Partido Socialista)

Santo António dos Olivais

Manuel Correia de Oliveira
(PPD-PSD-PPM-MPT)

S. João do Campo

José Luís Faria Pimenta
(CDU-Coligação Democrática Unitária)

S. Silvestre

José Manuel Seíça Salgado
(Partido Socialista)

Torres do Mondego

Paulo Jorge de Almeida Cardoso
(Partido Socialista)

União das Freguesias de Coimbra (Sé Nova, St^a Cruz, Almedina e São Bartolomeu)

Hélder Rodrigues de Abreu
(PPD-PSD-PPM-MPT)

União das Freguesias de São Martinho Árvore e Lamarosa

Manuel Veloso da Costa
(Partido Socialista)

União das Freguesias de Trouxemil e Torre de Vilela

Ricardo Luís Morais Rodrigues
(PPD-PSD-PPM-MPT)

União das Freguesias de Stª Clara e Castelo Viegas

José Augusto Gomes Silva Simão
(PPD-PSD-PPM-MPT)

União das Freguesias de Souselas e Botão

Rui Manuel Sousa Soares
(União Freguesias de Souselas e Botão)

União das Freguesias de Taveiro, Ameal e Arzila

Jorge Espírito Santo Mendes
(CDU-Coligação Democrática Unitária)

União das Freguesias de São Martinho Bispo e Ribeira de Frades

Jorge Manuel Lebre Costa Veloso
(Partido Socialista)

2.2. Estrutura Organizativa

Os Serviços da Autarquia executaram as Grandes Opções do Plano e o Orçamento de 2015, tendo por base o Regulamento da Estrutura Orgânica Nuclear e o Regulamento da Estrutura Orgânica Flexível, com a aprovação da Reorganização dos Serviços Municipais da Câmara Municipal, bem como a aprovação da Estrutura Nuclear, em sessão de 7 de maio de 2014 da Assembleia Municipal, sob proposta da Câmara Municipal, nos termos da deliberação proferida na sua reunião de 21 de abril, e da publicitação efetuada em Diário da República, 2ª Série, nº 92, de 14 de maio de 2014 e com a aprovação da Estrutura Flexível pela Câmara Municipal em reunião de 26 de maio de 2014, publicitada em Diário da República, 2ª série, nº 106, de 3 de junho de 2014, os serviços passaram a ter o seguinte organigrama:

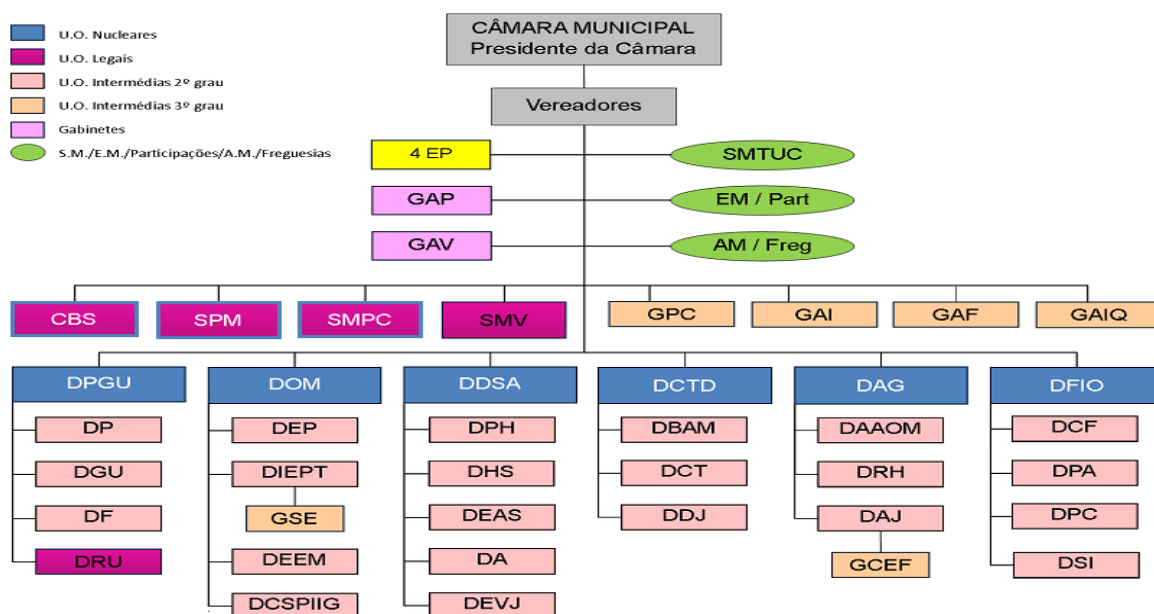

A estrutura de códigos dos responsáveis e respetiva classificação orgânica é a seguinte:

Quadro n.º 1. – Código das Unidades Orgânicas

Código do Responsável	Unidades Orgânicas Nucleares e Estrutura Flexível	Classificação Orgânica
AA	Administração Autárquica	01
AM	Assembleia Municipal	0101
CM	Câmara Municipal	0102
EP	4 Equipas de projeto	
GAP	Gabinete de Apoio à Presidência	
GAV	Gabinete de Apoio aos Vereadores	
SMV	Serviço Médico Veterinário	
GPC	Gabinete de Protocolo e Comunicação	
GAI	Gabinete de Apoio ao Investidor	
GAF	Gabinete de Apoio às Freguesias	
QAIQ	Gabinete de Auditoria Interna e Qualidade	
OF	Operações Financeiras	0103
DPGU	Departamento de Planeamento e Gestão Urbanística	02
DP	Divisão de Planeamento	
DGU	Divisão de Gestão Urbanística	
DF	Divisão de Fiscalização	
DRU	Divisão de Reabilitação Urbana	
DOM	Departamento de Obras Municipais	03
DEP	Divisão de Estudos e Projetos	
DIET	Divisão de Infraestruturas, Espaço Público e Trânsito	
GSE	Gabinete de Serviços Especiais	
DEEM	Divisão de Edifícios e Equipamentos Municipais	
DCSI	Divisão de Cadastro, Solos, Património Imobiliário e Informação Geográfica	
DDSA	Departamento de Desenvolvimento Social e Ambiente	04
DPH	Divisão de Promoção da Habitabilidade	
DHS	Divisão de Habitação Social	
DEAS	Divisão de Educação e Ação Social	
DA	Divisão de Ambiente	
DEVJ	Divisão de Espaços Verdes e Jardins	
DCTD	Departamento de Cultura, Turismo e Desporto	05
DBAM	Divisão de Bibliotecas, Arquivos e Museologia	
DCT	Divisão de Cultura e Turismo	
DDJ	Divisão de Desporto e Juventude	
DAG	Departamento de Administração Geral	06
DAOM	Divisão de Atendimento e Apoio aos Órgãos Municipais	
DRH	Divisão de Recursos Humanos	
DAJ	Divisão de Apoio Jurídico	
GCEF	Gabinete de Contraordenações e Execuções Fiscais	
DFIO	Departamento Financeiro e de Inovação Organizacional	07
DCF	Divisão de Contabilidade e Finanças	
DPA	Divisão de Património e Aprovisionamento	
DPC	Divisão de Planeamento e Controlo	
DSI	Divisão de Sistemas e Informação	
SPM	Serviço de Polícia Municipal	08
CBS	Companhia de Bombeiros Sapadores	09
SMPC	Serviço Municipal de Proteção Civil	10

SMTUC – Serviços Municipalizados de Transportes Urbanos de Coimbra

3. Recursos Humanos

3. Recursos Humanos

3.1 Introdução

Durante o ano de 2015, das atividades desenvolvidas, destacaram-se as seguintes:

- Recrutamento e seleção de estagiários no âmbito da candidatura do Programa de Estágios Profissionais na Administração Local (PEPAL) e desenvolvimento do Programa de Contratos Emprego-Inserção (CEI e CEI+) com aumento expressivo do número de beneficiários;
- Proposta e desenvolvimento de Ações/*Flash* de sensibilização em matéria de Segurança e Saúde no Trabalho, envolvendo sessões adaptadas a cada contexto de trabalho deste Município, nomeadamente no âmbito da prevenção de doenças cardiovasculares, diabetes, stress e dependências;
- Regularização de processos de avaliação de desempenho relativos a anos transatos, bem como à garantia de avaliação de todos os trabalhadores no biénio 2013/2014, incluindo aqueles cujo processo não foi realizado pelos respetivos avaliadores;
- Alteração do layout da matriz da informação das remunerações;
- Gestão e conclusão de 11 processos de mobilidade, bem como a elaboração de diversas propostas de mobilidade intercarreiras tendo em vista a diminuição de situações de desajuste funcional.

3.2. Contagem dos trabalhadores do Município de Coimbra

3.2.1. Distribuição dos Efetivos do Município de Coimbra (de 2012 a 2015)

Quadro n.º 3.01. : Distribuição dos Efetivos do Município de Coimbra (de 2012 a 2015)

Relação jurídica	2012	2013	2014	2015	Variação 2014/2015	
					N.º	%
CTFP por tempo indeterminado	1.244	1.234	1.183	1.181	- 2	- 0,17
CTFP a termo resolutivo	13	0	0	0	0	0
Comissão de serviço	64	42	48	47	- 1	- 2,08
Mobilidade	8	10	8	3	- 5	- 62,5
Outras Situações	2	6	4	0	- 4	- 100
TOTAL	1.331	1.292	1.243	1.231	- 12	- 0,97

CTFP: Contrato de Trabalho em Funções Públicas

Em 2015, o número de trabalhadores da autarquia totaliza os 1.231 efetivos, o que traduz uma variação negativa de 0,97%, correspondendo a menos 12 trabalhadores face ao ano anterior.

A configuração do mapa de pessoal da autarquia encontra-se, após as alterações introduzidas pelo art. 29º, do Anexo à Lei nº 35/2014, de 20 de junho, relativamente estável, possuindo uma expressiva maioria dos trabalhadores com um vínculo contratual de Contrato de Trabalho em Funções Públicas por tempo indeterminado (95,94%), seguindo-se a Comissão de Serviço com 3,82% dos efetivos. Os trabalhadores em situação de Mobilidade e Cedência de Interesse Público representam apenas 0,24% do universo total de trabalhadores.

No ano de 2015, verifica-se que a repartição dos trabalhadores se limitou aos três tipos de vínculo contratual acima referenciados. Deste modo, a autarquia, para além de não possuir trabalhadores em Contrato a Termo, deixa igualmente de registar trabalhadores em “Outras Situações”, devido à da celebração de Contrato de Trabalho em Funções Públicas de trabalhadores provenientes da Empresa Municipal: TC – Turismo de Coimbra, EM.

Gráfico n.º 3.01. : Relação Jurídica de Emprego Público

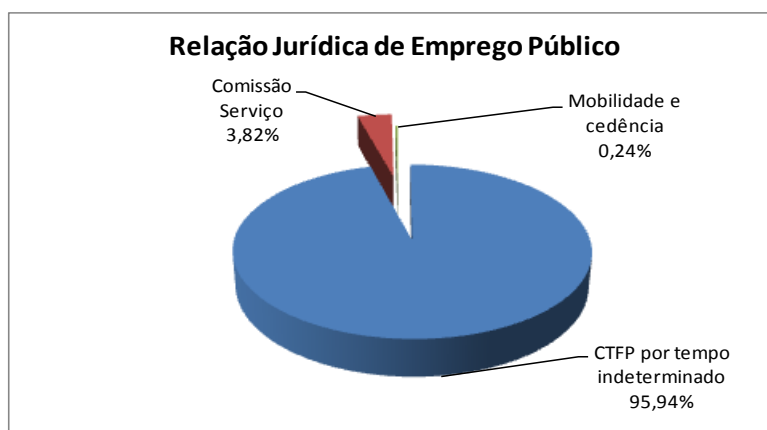

3.2.2. Distribuição dos Efetivos por Unidade Orgânica e Cargo/Carreira – 2015

Quadro n.º 3.02. : Distribuição dos Efetivos por Unidade Orgânica e Cargo/Carreira – 2015

Serviços/Cargo e Carreira	Dirigente Superior	Dirigente Intermédio	Técnico Superior	Assistente Técnico	Assistente Operacional	Bombeiro	Informática	Polícia Municipal	Fiscais Municipais	Outros	Total 2015
Gab. Apoio à Presidência			1	5	3					4	13
Gab. Apoio à Vereação			3	2	1					8	14
Companhia Bombeiros Sapadores		1	1	3	6	96					107
Serviço de Polícia Municipal		1	1	6	5			43			56
Serviço Municipal de Proteção Civil		1	2	2	1						6
Serviço Médico-Veterinário		1	3	1	6						11
Gab. de Protocolo e Comunicação		1	3		2						6
Gab. de Apoio ao Investidor			2	2	2						6
Gab. de Apoio às Freguesias		1	3	3	1						8
Gabi. de Auditoria Interna e Qualidade			2								2
Dept. de Planeamento e Gestão Urbanística		7	48	29	16			1	4		105
Dept. Obras Municipais		5	32	32	89				1		159
Dept. de Desenvolvimento Social e Ambiente		4	54	34	269						361
Dept. de Cultura, Turismo e Desporto		4	55	51	78				1		189
Dept. de Administração Geral		4	35	51	23		1	1	7		122
Dept. Financeiro e Inovação Organizacional		5	19	30	5		7				66
Total	0	35	264	251	507	96	8	45	13	12	1.231

Na tabela da distribuição dos efetivos por unidade orgânica, verifica-se uma concentração expressiva de efetivos no Departamento de Desenvolvimento Social e Ambiente (361), no Departamento de Cultura, Turismo e Desporto (189), no Departamento de Obras Municipais (159), no Departamento de Administração Geral (122), na Companhia de Bombeiros Sapadores (107) e no Departamento de Planeamento e Gestão Urbanística (105), integrando, cada uma dessas unidades orgânicas, um quantitativo de trabalhadores superior a cem. No extremo oposto, o Gabinete de Auditoria Interna e Qualidade (2), o Gabinete de Protocolo e Comunicação, o Serviço Municipal de Proteção Civil e o Gabinete de Apoio ao Investidor (todos com 6) e o Gabinete de Apoio às Freguesias (8) constituem as unidades orgânicas que registam o menor número de efetivos.

3.2.3. Distribuição dos Efetivos segundo o Cargo/Carreira e o Género (2014 e 2015)

Quadro n.º 3.03. : Distribuição dos Efetivos segundo o Cargo/Carreira e o Género (2014 e 2015)

Ano/Cargo ou Carreira	Género	Dirigente Intermédio	Técnico Superior	Assistente Técnico	Assistente Operacional	Bombeiros	Informática	Polícia Municipal	Fiscais Municipais	Outros	Total
2014	M	21	99	67	356	95	7	20	10	7	682
	F	16	171	185	154	3	0	25	3	4	561
	T	37	270	252	510	98	7	45	13	11	1.243
2015	M	21	97	64	356	93	8	20	10	8	677
	F	14	167	187	151	3	0	25	3	4	554
	T	35	264	251	507	96	8	45	13	12	1.231
Varição 2014/2015	T	- 2	- 6	- 1	- 3	- 2	1	0	0	1	- 12

Em consonância com os anos anteriores, os Cargos/Carreiras com maior expressão no cômputo geral do universo dos trabalhadores são, respetivamente, o de “Assistente Operacional” (507), o de “Técnico Superior” (264) e o de “Assistente Técnico” (251).

Contrariando a tendência dos últimos anos, em que, por via da passagem à situação de aposentação de um número relevante de efetivos com a categoria de Assistente Operacional, estes registavam a maior diminuição, o Cargo/Carreira que sofreu maior redução no presente ano foi o de “Técnico Superior” (-6). Os “Assistentes Operacionais”, com menos 3 trabalhadores, os “Bombeiros” e os “Dirigentes Intermédios”, ambos com uma redução de 2 efetivos no final de 2015, constituíram as restantes categorias com variação negativa no seu número total de efetivos.

Em sentido inverso, o Cargo/Carreira que viu aumentar o seu quantitativo no corrente ano, foi o de “Informática” e o “Outros”, ambos com o acréscimo de um trabalhador. Neste último grupo, encontra-se integrado o pessoal com funções de Apoio ao Executivo Municipal (Adjuntos e Secretários dos Gabinetes de Apoio à Presidência e à Vereação).

Gráfico n.º 3.02. : Efetivos por cargo/carreira

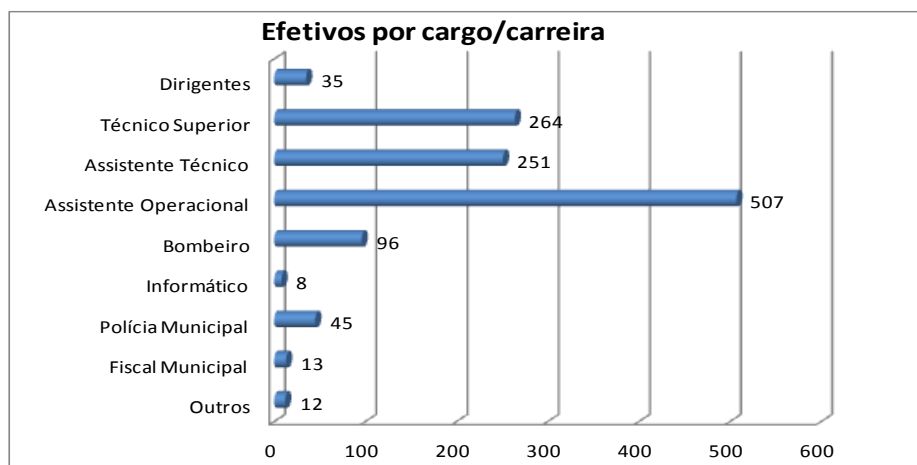

Quadro n.º 3.04. : Taxa de Emprego

Indicadores	2014	2015	Variação 2014/2015
Taxa de emprego masculino	54,87	55,00	0,13
Taxa de emprego feminino	45,13	45,00	- 0,13
Taxa de pessoal dirigente	2,98	2,84	- 0,14
Taxa de pessoal técnico superior	22,28	22,10	- 0,18
Taxa de pessoal técnico-administrativo	20,27	20,39	0,12
Taxa de pessoal operacional	41,03	41,19	0,16

3.2.4. Distribuição dos Efetivos segundo a Antiguidade na Função Pública (2014 e 2015)

Quadro n.º 3.05. : Distribuição dos Efetivos segundo a Antiguidade na Função Pública (2014 e 2015)

Ano/ Antiguidade	Género	Sem Antiguidade (a)	Até 5 anos	5 a 9 anos	10 a 14 anos	15 a 19 anos	20 a 24 anos	25 a 29 anos	30 a 34 anos	35 ou mais anos	TOTAL
2014	M	8	9	111	146	89	61	114	92	52	682
	F	6	21	184	69	104	49	71	45	12	561
	T	14	30	295	215	193	110	185	137	64	1.243
2015	M	9	8	111	147	87	61	111	92	51	677
	F	6	22	180	67	104	50	70	45	10	554
	T	15	30	291	214	191	111	181	137	61	1.231
Varição 2014/2015	T	1	0	- 4	- 1	- 2	1	- 4	0	- 3	- 12

(a) São considerados efetivos sem antiguidade os membros de Apoio aos Eleitos Locais e os Dirigentes sem relação jurídica de emprego público.

Em 2015, os níveis de antiguidade “5 a 9 anos” e “25 a 29 anos” registaram uma relevante variação negativa, a qual se traduziu numa redução de 4 trabalhadores. De igual modo, os níveis de antiguidade “35 ou mais anos”, “15 a 19 anos” e “10 a 14 anos” observaram um movimento negativo no número de efetivos que os constituíam de, respetivamente, 3, 2 e 1 trabalhadores.

Com uma evolução contrária, nos níveis de antiguidade “20 a 24 anos” e “sem antiguidade” verificou-se o acréscimo de 1 trabalhador.

Após a entrada em vigor da Lei n.º 12-A/2010, de 30 de junho, e das Leis do Orçamento de Estado dos últimos anos, foram impostas restrições à contratação de pessoal e aos respetivos custos, as quais, em conjunto com o aumento da idade para aposentação, resultam num envelhecimento contínuo do pessoal da Autarquia e, a médio e longo prazo, numa diminuição, por via das aposentações, do quantitativo de efetivos da Autarquia.

Antiguidade na Função Pública / anos

Gráfico n.º 3.03. : Antiguidade na Função Pública / anos

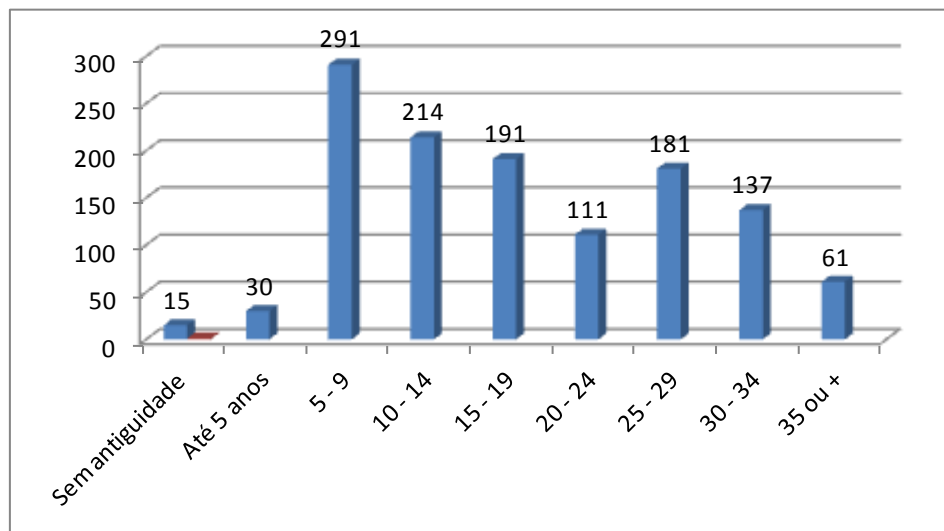

3.2.5. Distribuição dos Efetivos segundo o Cargo/Carreira e Relação Jurídica de Emprego/2015

Quadro n.º 3.06. : Distribuição dos Efetivos segundo o Cargo/Carreira e Relação Jurídica de Emprego/2015

Cargo ou Carreira./Relação J. E.	CTFP por tempo indeterminado	CTFP a termo resolutivo	Comissão de serviço	Mobilidade	Cedência de interesse público	TOTAL
Dirigente Intermédio			35			35
Técnico Superior	263			1		264
Assistente Técnico	250			1		251
Assistente Operacional	506			1		507
Bombeiros	96					96
Informática	8					8
Polícia Municipal	45					45
Fiscais Municipais	13					13
Outros			12			12
Total	1.181		47	3		1.231

A relação jurídica de emprego com maior representatividade no Município de Coimbra é a do Contrato de Trabalho em Funções Públicas por Tempo Indeterminado, com um cômputo total de 1.181 trabalhadores. Durante o presente ano, ocorreram 4 situações de consolidação na mobilidade (2 Técnicos Superiores, 1 Assistente Técnico e 1 Agente da Polícia Municipal).

Distribuição dos Efetivos Deficientes (2014 e 2015)

Quadro n.º 3.07. : Distribuição dos Efetivos Deficientes (2014 e 2015)

Ano/Cargo ou Carreira	Género	Dirigente	Técnico Superior	Assistente Técnico	Assistente Operacional	Bombeiros	Informática	Polícia Municipal	Fiscal Municipal	Outros	Total
2014	M	0	2	1	14	1	0	0	0	1	19
	F	0	0	3	4	0	0	0	0	0	7
	T	0	2	4	18	1	0	0	0	1	26
2015	M	0	2	1	12	1	0	0	0	1	17
	F	0	1	6	5	0	0	0	0	0	12
	T	0	3	7	17	1	0	0	0	1	29
Varição 2014/2015	T	0	1	3	-1	0	0	0	0	0	3

Não obstante ter-se apresentado como o único Cargo/Carreira com variação negativa (-1), a categoria "Assistente Operacional" é aquela que engloba um maior número de trabalhadores portadores de algum tipo de deficiência (17). Para além do Cargo/Carreira de "Assistente Técnico" e "Técnico Superior", os quais viram o seu quantitativo aumentar em, respetivamente, três e uma unidades, os restantes grupos não sofreram qualquer variação face ao ano anterior.

3.2.7. Distribuição dos Efetivos segundo a Estrutura Etária e por Género (2014 e 2015)

Quadro n.º 3.08. : Distribuição dos Efetivos segundo a Estrutura Etária e por Género (2014 e 2015)

Ano/Faixas Etárias	Género	18 a 29 anos	30 a 39 anos	40 a 49 anos	50 a 59 anos	60 a 69 anos	Total
2014	M	7	175	178	289	33	682
	F	8	154	214	157	28	561
	T	15	329	392	446	61	1.243
2015	M	4	144	194	296	39	677
	F	4	126	223	161	40	554
	T	8	270	417	457	79	1.231
Varição 2014/2015	T	-7	-59	25	11	18	-12

No ano de 2015, o decréscimo mais acentuado de efetivos foi o que se verificou na faixa etária que engloba trabalhadores entre os 30 e os 39 anos de idade (-59). Em sentido inverso, a faixa etária que verificou o maior aumento de trabalhadores foi a de "40 a 49 anos", com um acréscimo de 25 efetivos, seguida da "60 a 69 anos", a qual registou um aumento de 18 trabalhadores. Da análise da presente tabela constata-se uma manutenção da configuração quantitativa da mesma, acentuada por uma transferência relevante de efetivos dos escalões mais baixos para os mais

elevados. Deste modo, verifica-se uma continuidade na tendência de envelhecimento do quantitativo de efetivos da Autarquia.

Para além da média de idades ter passado para os 47,25 anos (variação de 0,97 relativamente ao ano anterior), o que per si denota um envelhecimento global, a faixa etária que agrega mais trabalhadores é a de “50 a 59 anos”.

Em virtude das imposições legais, no que concerne o recrutamento de novos trabalhadores, tem-se verificado nos últimos anos um aumento contínuo da média de idades, tendo-se já verificado um agravamento entre 2013 (45,86 anos) e 2014 (46,28 anos). Tal como previamente referido, a média de idades no corrente ano foi de 47,25 anos, valor que vem confirmar a tendência para um envelhecimento global na idade média dos efetivos do mapa de pessoal da autarquia.

Gráfico n.º 3.04. : Efetivos por Estrutura Etária

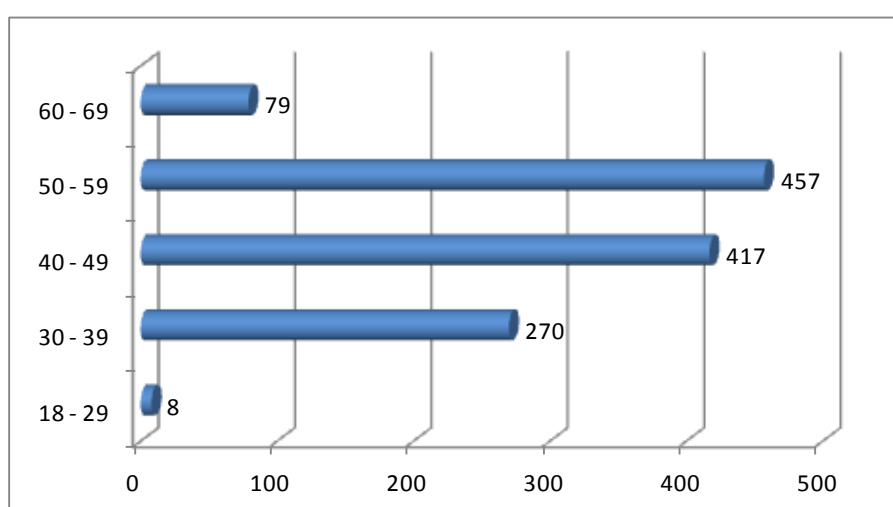

Quadro n.º 3.09. : Nível Médio Etário

Unidade: Anos

Indicadores	2014	2015	Varição 2014/2015
Nível médio etário geral	46,28	47,25	0,97
Nível médio etário masculino	46,52	47,95	1,43
Nível médio etário feminino	45,45	46,40	0,95

3.2.8. Distribuição dos Efetivos segundo a Estrutura Habilitacional (2014 e 2015)

Quadro n.º 3.10. : Distribuição dos Efetivos segundo a Estrutura Habilitacional (2014 e 2015)

Ano / Nível de Escolaridade	Género	4 anos ou menos	6 anos	9 anos	11 anos	12 anos	Bacharelato	Licenciatura	Mestrado / Doutoramento	Total
2014	M	132	136	135	21	104	7	134	13	682
	F	31	18	73	41	156	12	206	24	561
	T	163	154	208	62	260	19	340	37	1.243
2015	M	132	135	134	20	103	7	134	12	677
	F	30	19	73	41	155	12	201	23	554
	T	162	154	207	61	258	19	335	35	1.231
Variação 2014/2015	T	- 1	0	- 1	- 1	- 2	0	- 5	- 2	- 12

A diminuição mais significativa no número de trabalhadores detentores de uma licenciatura (-5) deve-se ao facto de a categoria "Técnico Superior" ter sido, igualmente, a que registou o maior decréscimo de efetivos em 2015.

Ao contrário das alterações verificadas nos últimos anos, com transferência quantitativa das habilitações mais baixas para níveis habilitacionais mais elevados, a qual traduzia uma preocupação dos trabalhadores num aumento do seu nível de qualificação, no presente ano, a diminuição generalizada nas várias estruturas habilitacionais corresponde, sobretudo, a uma saída de efetivos.

Quadro n.º 3.11. : Taxa de Formação

Indicadores	2014	2015	Variação 2014 / 2015
Taxa de Formação Superior	31,86	31,60	- 0,26
Taxa de Formação Secundária	25,91	25,91	0
Taxa de Formação Básica	42,24	42,49	0,25

3.2.9. Distribuição do Pessoal em Regime de Tarefa ou Avença (2014 e 2015)

Quadro n.º 3.12. : Distribuição do Pessoal em Regime de Tarefa ou Avença (2014 e 2015)

Ano/Cargo ou Carreira	Género/Grupo Profissional	Dirigente	Técnico Superior	Coord e Assistente Técnico	Encarregado e Assist. Operac	Bombeiro	Informático	Polícia Municipal	Fiscais Municipais	Outros	Total
2014	M		2								2
	F		2								2
	T		4								4
2015	M		2								2
	F		2								2
	T		4								4
Variação 2014/2015	T		0								0

Em 2015, manteve-se o número de contratos de prestação de serviço para o exercício de funções públicas, nas modalidades de tarefa e avença, conforme decorrente do art.º 10º e 32º do Anexo I, da Lei n.º 35/2014, de 20 de junho.

3.3. Sistema Integrado de Avaliação do Desempenho na Administração Pública (SIADAP)

A Lei nº 66-B/2007, de 28 de dezembro, adaptada aos serviços da administração autárquica pelo Decreto-Regulamentar nº 18/2009, de 4 de setembro, regulamenta o SIADAP, sistema que permite alinhar, de forma coerente, o desempenho dos serviços, (SIADAP 1) dos dirigentes (SIADAP 2) e dos trabalhadores (SIADAP 3).

Nos termos do artigo 49º da Lei nº 66-B/2013, de 31 de dezembro, (Lei do Orçamento do Estado para 2013) o SIADAP, aprovado pela Lei nº 66-B/2007 de 28 dezembro, foi objeto de revisão, destacando-se a alteração ao ciclo de avaliação. Assim, os subsistemas SIADAP 1, 2 e 3 comportam os seguintes ciclos de avaliação:

- SIADAP 1, ciclo anual;
- SIADAP 2, ciclo de cinco a três anos, de acordo com a duração da comissão de serviço;
- SIADAP 3, ciclo bienal

Durante o ano de 2015, realizaram-se 2 reuniões do Conselho Coordenador de Avaliação e da Secção Autónoma das Escolas, procedeu-se à alteração do Regulamento de Funcionamento do Conselho Coordenador de Avaliação e da Secção Autónoma, da Câmara Municipal de Coimbra (CCA), à harmonização e validação das propostas de desempenho relevante e desempenho inadequado atribuídas pelos respetivos avaliadores bem como da validação dos pedidos de ponderação curricular referentes à avaliação do biénio de 2013/2014, tendo-se verificado os seguintes resultados referentes à avaliação do biénio de 2013/2014:

Quadro n.º 3.13. : Resultados da Avaliação do Desempenho - biénio 2013/2014

Categoria Profissional	Excelente	Relevante	Adequado	Inadequado	Insuficiente	Não Avaliados com justificação a)	Não avaliados sem justificação b)	TOTAL
Técnico Superior	1	45	125			3	32 + 89 b)	295
		1 Por ponderação curricular (PC): 2						PC 2
Assistente Técnico	3	42	131			3	75 b)	254
Assistente Operacional	4	76	293	1		10	155 b)	539
Informática	2		5					7
Bombeiros		24	75					99
Polícia Municipal		12	32					44
Fiscal Municipal		3	7					10
TOTAL	10	202	668	1		16	351	1250

a) Os trabalhadores não avaliados com justificação tiveram relação jurídica de emprego público de pelo menos 12 meses, mas não tiveram o correspondente serviço efetivo;

b) Trabalhadores não avaliados sem justificação: 32 Técnicos Superiores a exercer funções de dirigentes, 89 Técnicos Superiores, 75 Assistentes Técnicos e 155 Assistentes Operacionais solicitaram o arrastamento da última avaliação, conforme decisão do CCA.

No decurso do ano transacto foram ainda homologadas 350 fichas de avaliação referentes aos anos de 2010,2011 e 2012.

Iniciou-se também o processo de avaliação relativo ao biénio 2015/2016, tendo os avaliadores procedido à contratualização dos objetivos/competências com os respetivos avaliados.

3.4. Medida de Apoio ao Emprego

3.4.1. Contrato Emprego-Inserção

O Contrato Emprego-Inserção (CEI) consiste na realização de trabalho socialmente necessário, isto é, na realização de atividades que satisfaçam necessidades sociais ou coletivas temporárias por desempregados inscritos no Instituto de Emprego e Formação Profissional, I.P. (IEFP). Esta medida é regulamentada pela Portaria n.º 20-B/2014, de 30 de janeiro, que altera e republica a Portaria n.º 128/2009, de 30 de Janeiro.

As atividades a desenvolver no âmbito dos projetos CEI devem ser relevantes para a satisfação de necessidades sociais ou coletivas e não devem visar a ocupação de postos de trabalho.

Duração:

Os Projetos CEI têm duração máxima de 12 meses, com ou sem renovação, não podendo ser celebrado por um período de duração superior ao termo do período previsto para a concessão da prestação de desemprego.

Destinatários:

Usufruem da Medida CEI, os desempregados inscritos no IEFP, I.P., beneficiários de:

- Subsídio de desemprego;
- Subsídio social de desemprego.

São beneficiários da Medida CEI+:

- a) Inscritos no IEFP, I.P. como beneficiários do Rendimento Social de Inserção (RSI);
- b) Pessoas que não beneficiem das prestações de desemprego ou de ou RSI, inscritas como desempregadas no IEFP, I.P.:
 - Há pelo menos 12 meses;
 - Que integrem família monoparental, independentemente do tempo de inscrição;
 - Cujos cônjuges ou pessoas com quem vivam em união de facto se encontrem igualmente desempregadas, independentemente do tempo de inscrição;
 - Vítimas de violência doméstica.

Direitos do beneficiário:**- Contrato Emprego-Inserção**

- ❖ Bolsa mensal complementar de montante correspondente a 20% do Indexante dos Apoios Sociais, paga pela entidade promotora (83,84€/ Mês);
- ❖ Despesa de transporte entre a residência habitual e o local de atividade, se a entidade empregadora não assegurar o transporte até ao local onde se exerce a atividade;
- ❖ Subsídio de alimentação por cada dia de atividade, de valor correspondente à generalidade dos seus trabalhadores (4,27€/ dia de trabalho);
- ❖ Seguro que cubra os riscos que possam ocorrer durante e por causa do exercício das atividades integradas num projeto de trabalho socialmente necessário;
- ❖ Tempo necessário para as diligências legalmente previstas para a procura ativa de emprego, até ao limite de horas correspondente a 4 dias por mês, devendo comprovar a efetivação das mesmas (dias de dispensa).

Todos os encargos supra referidos são suportados pela Câmara Municipal de Coimbra.

- Contrato emprego inserção+

- ❖ Bolsa de ocupação mensal de montante correspondente ao valor do IAS (Indexante dos Apoios Sociais) (419,22€/ mês);
- ❖ Despesa de transporte entre a residência habitual e o local de atividade, se a entidade empregadora não assegurar o transporte até ao local onde se exerce a atividade;
- ❖ Subsídio de alimentação por cada dia de atividade, de valor correspondente à generalidade dos seus trabalhadores (4,27€/ dia de trabalho);
- ❖ Seguro que cubra os riscos que possam ocorrer durante e por causa do exercício das atividades integradas num projeto de trabalho socialmente necessário;
- ❖ Tempo necessário para efetuar as diligências legalmente previstas para a procura ativa de emprego, até ao limite de horas correspondente a 4 dias por mês, devendo comprovar a efetivação das mesmas.
- ❖ Despesa de transporte entre a residência habitual e o local de atividade, se a entidade empregadora não assegurar o transporte até ao local onde se exerce a atividade;

Encargos:

No caso de celebração de CEI+ (beneficiários do RSI) os encargos são suportados por:

- o IEFP comparticipa:

- 80% do valor da bolsa de ocupação mensal (335,38€);
- 90% do valor da bolsa mensal no caso de CEI+ celebrados com pessoas com deficiências e incapacidades (377,30€).

- a Câmara Municipal de Coimbra (Entidade Promotora) suporta os seguintes encargos:

- 20% do valor da bolsa de ocupação mensal (83,84€);
- 10% do valor da bolsa mensal no caso de CEI+ celebrados com pessoas com deficiências e incapacidades (41,92€);
- Subsídio de alimentação;
- Subsídio de transporte
- Seguro de acidentes pessoais.

Assim, durante o ano 2015, o Município de Coimbra, na qualidade de Entidade Promotora, desenvolveu vários projetos desta natureza, em diferentes unidades orgânicas, tendo em conta:

- a satisfação de necessidades sociais ou coletivas, promovendo a empregabilidade de pessoas em situação de desemprego, preservando e melhorando as suas competências sócio-profissionais;
- a participação de pessoas em situação de desemprego em atividades socialmente úteis com vista a reforçar as suas competências relacionais e pessoais, a valorização da auto-estima, bem como a promoção de hábitos de trabalho;
- promover, em alguns casos, a reintegração/reinserção social dos utentes, bem como a sua valorização pessoal e sensibilização para a empregabilidade e eventual inserção no mercado de trabalho.

Em 31 de dezembro de 2015 e do ano em análise, tinham sido realizados 30 projetos no âmbito das Medidas de Apoio Ao Emprego, dos quais 11 transitaram do ano anterior, e 1 encontrava-se a aguardar assinatura do Contrato, factos que se encontram expostos no mapa que se segue, e no qual é possível observar, também, as unidades orgânicas onde os mesmos decorreram, as respetivas áreas de atividade, as participações do IEFP e os encargos suportados pelo Município de Coimbra.

Quadro n.º 3.14. : Medidas de Apoio ao Emprego

	N.º de Projeto	Unidade Orgânica	Área	Sexo		Total
				M	F	
CEI	358/CEI/13	DDSA	Limpeza e conservação espaços públicos	4		4
	352/CEI/14	DEAS	Apoio à Infância		38	38
	353/CEI/14	DDSA	Limpeza e conservação espaços públicos	4		4
	354/CEI/14	GAI	Estudos e levantamentos sócio-económicos	1		1
	398/CEI/14	GCOEF	Outros especialistas em assuntos jurídicos		4	4
	566/CEI/14	GAI	Serviços Gerais	1		1
	006/CEI/15	GAI	Limpeza e conservação espaços públicos		1	1
	019/CEI/15	DDSA	Preservação e proteção do património	2		2
	406/CEI/15	DDSA	Preservação e proteção do património (Pedreiro)	2		2
	407/CEI/15	DDSA	Preservação e proteção do património (Carpinteiro)		1	1
	408/CEI/15	DDSA	Preservação e proteção do património (Canalizador)	2		2
	409/CEI/15	DDSA	Preservação e proteção do património (Eletricista)	1		1
	410/CEI/15	DDSA	Limpeza e conservação espaços públicos (Cantoneiro)	3		3
	415/CEI/15	DEAS	Apoio à Infância		19	24
			14 Projetos	20	63	88
CEI+	015/CEI+/14	DBAM	Preservação e proteção do património		2	2
	038/CEI+/14	CBS	Serviços Gerais (Cozinheiro)		1	1
	065/CEI+/14	DA	Limpeza e conservação espaços públicos	10		10
	066/CEI+/14	DEVJ	Serviços Gerais (Jardineiro)	10		10
	099/CEI+/14	SMPC	Prevenção de incêndios florestais e minimização dos seus efeitos	8		8
	133/CEI+/14	DEAS	Apoio à Infância		5	5
	007/CEI+/15	SMPC	Limpeza e conservação espaços públicos		5	5
	099/CEI+/15	DEVJ	Limpeza e conservação espaços públicos		10	10
	119/CEI+/15	DA	Limpeza e conservação espaços públicos		6	6
	136/CEI+/15	CBS	Servilos Gerais		1	1
	135/CEI+/15	DEAS	Apoio à Infância	5		5
	131/CEI+/15	DDSA	Preservação e proteção do património (Pedreiro)	2		2
	132/CEI+/15	DDSA	Limpeza e conservação espaços públicos (Cantoneiro)	2	3	5
	133/CEI+/15	DDSA	Animação Cultural	1		1
	147/CEI/15	DA	Limpeza e conservação espaços públicos (Cantoneiro)	10		10
			15 Projetos	48	33	81
CEI para pessoas com deficiência e incapacidade	151/CEI+/15	GSE	Engenheiro Eletrotécnico			
				1 Projeto	0	0
			TOTAL	68	96	169

No âmbito das Medidas de Apoio ao Emprego e, de acordo com os Projetos referidos na tabela supra, os valores gastos no ano de 2015, foram de 202.700,05€ (Bolsa Mensal: 142.990,26€, Subsídio de Transporte: 5.541,53€ e Subsídio de alimentação: 54.168,26€). A estes valores acresce ainda o Seguro de Acidentes Pessoais.

3.5. Estágios Profissionais no âmbito do Programa de Estágios Profissionais na Administração Pública (PEPAL) / 5ª Edição

Os programas de estágios profissionais na Administração Pública enquadram-se no âmbito das políticas ativas de emprego previstas no Programa do XIX Governo Constitucional e visam permitir cumprir os objetivos e medidas do Plano Nacional de Implementação de uma Garantia Jovem, visando promover a integração dos estagiários no mercado de trabalho e a melhoria das suas qualificações.

Legislação Aplicável: Decreto-Lei n.º 166/2014, de 06 de novembro (estabelece o regime jurídico do PEPAL), Portaria n.º 254/2014, de 09 de dezembro (regulamenta o PEPAL), Portaria n.º 256/2014, de 10 de dezembro (fixa o montante mensal da bolsa de estágio no âmbito do Programa), Portaria n.º 265/2014, de 17 de dezembro (fixa o número de estagiários na edição do Programa que iniciou em 2014), bem como das orientações emanadas pela DGAL.

Duração:

Os Estágios PEPAL têm duração de 12 meses, não prorrogáveis.

Destinatários:

O PEPAL destina-se a jovens que preencham, cumulativamente, os seguintes requisitos:

- a) Estejam à procura do primeiro emprego ou sejam desempregados à procura de novo emprego e que se encontrem numa das seguintes situações:
 1. Nunca tenham tido registo de remunerações em regimes de proteção social de inscrição obrigatória e não se encontrem inscritos em qualquer sistema de ensino ou formação profissional a tempo inteiro;
 2. Estejam inscritos nos serviços de emprego do Instituto de Emprego e Formação Profissional, I.P. (IEFP, I.P.), na qualidade de desempregado;
- b) Tenham até 29 anos de idade, inclusive, aferidos à data início de estágio. No caso de pessoas com deficiência e, ou incapacidade, o limite de idade é de 35 anos.
- c) Possuam uma qualificação correspondente, pelo menos, ao nível 6 (Licenciatura) da Estrutura do Quadro Nacional de Qualificações.

Direitos do beneficiário:

- ❖ Bolsa de estágio: 1,65 vezes o valor correspondente ao indexante dos apoios sociais (IAS) (691,71€/ Mês);
- ❖ Subsídio de alimentação por cada dia de atividade, de valor correspondente à generalidade dos seus trabalhadores (4,27€/ dia de trabalho);
- ❖ Seguro que cubra os riscos de eventualidades que possam ocorrer durante e por causa do exercício das atividades correspondentes ao estágio profissional, bem como nas deslocações entre a residência e o local de estágio;

Os encargos supra referidos são suportados pela Câmara Municipal de Coimbra, podendo ser cofinanciados pelo Fundo Social Europeu (FSE) através do Programa Operacional Inclusão Social e Emprego (PO ISE), dependendo de apresentação e aprovação de candidatura.

Assim, durante o ano 2015, o Município de Coimbra, na qualidade de Entidade Promotora, iniciou os seguintes estágios, nas áreas e unidades orgânicas indicadas, sendo celebrado um estágio com uma pessoa portadora de deficiência e/ou incapacidade:

Quadro n.º 3.15. : Área / Estágios Profissionais

Domínio PEPAL	Unidade Orgânica	Área/ Estágios Profissionais	Sexo		Total
			M	F	
Competitividade e Desenvolvimento	DAAOM / DHS / DPA	Administração Pública	1	2	3
	DAJ / GCEF	Direito	1	3	4
	DPA / DPC	Economia	1	1	2
	DA	Engenharia do Ambiente		1	1
	DOM / DEEM	Engenharia Civil	2		2
	GAI	Marketing	1		1
TOTAL			6	7	13
Domínio Social	DBAM / DOM	Ciências da Informação, Arquivística e Biblioteconomia	1	1	2
	DEAS	Ciências da Nutrição/ Dietética e Nutrição	1		1
	DEAS	Gerontologia Social		1	1
	DBAM	História		1	1
	DEAS	Psicologia		1	1
	DCT	Turismo		2	2
TOTAL			2	6	8
TOTAL			8	13	21

No âmbito do Programa de Estágios Profissionais na Administração Local (PEPAL) e, de acordo com as áreas referidos na tabela supra, os valores gastos no ano de 2015, foram de 16.135,73€ (Bolsa de Estágio: 14.295,36€ e Subsídio de alimentação: 1.840,37€). A estes valores acresce ainda o Seguro de Acidentes de Trabalho.

3.6. Estágios Curriculares

O Município de Coimbra, atento quer à problemática da inserção na vida ativa dos jovens qualificados, quer ao contexto socioeconómico, tem vindo a promover oportunidades de formação e desempenho profissional em contexto de trabalho.

Assim, e tendo em conta a diversidade das áreas de intervenção, o Município assume-se como formador por excelência e como um agente dinamizador do desenvolvimento.

Para esse efeito, esta Câmara Municipal tem celebrado diversos Protocolos com diferentes instituições, conferindo assim, o necessário enquadramento à realização dos referidos estágios, conforme gráfico seguinte:

Gráfico n.º 3.05. : Número de pedidos de Estágios por Instituições no ano 2015

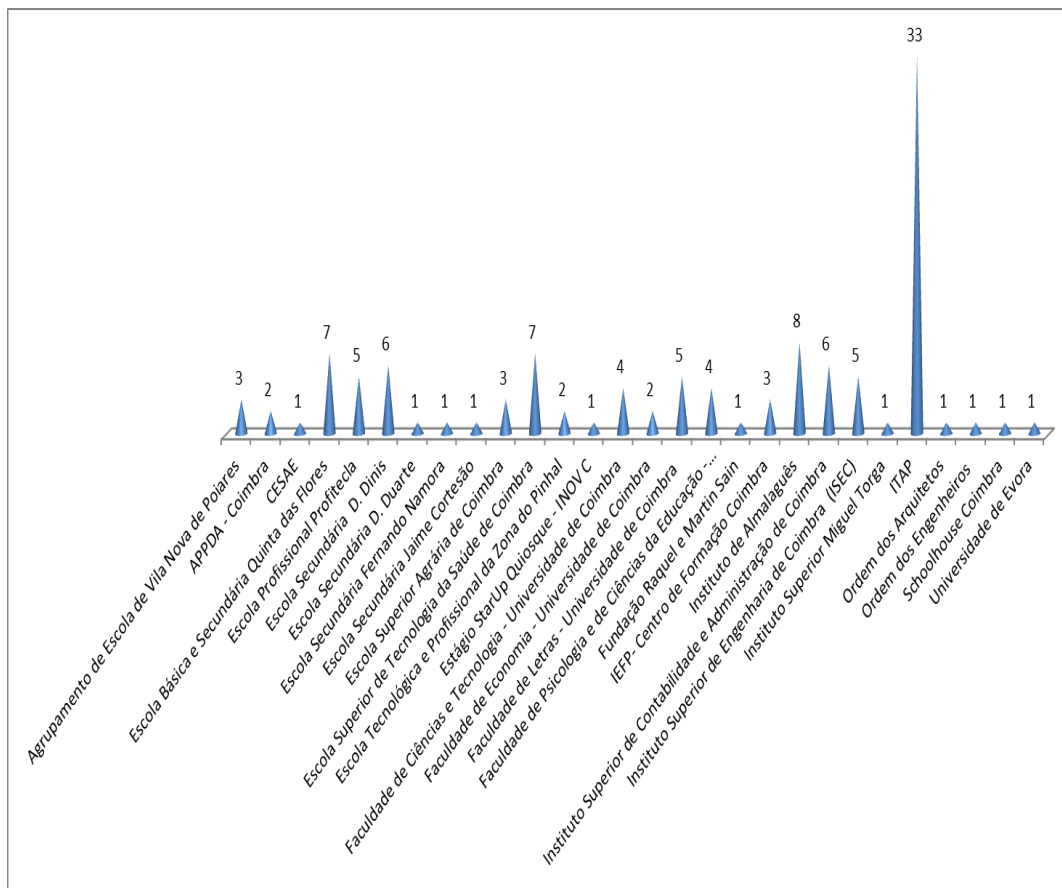

Neste contexto, existem dois tipos de estágios:

- Estágios de aperfeiçoamento profissional, através dos quais se proporciona aos jovens que tenham concluído recentemente licenciatura/ mestrado, um primeiro contacto com o mercado de trabalho;
- Estágios curriculares, destinam-se a jovens em fase de conclusão de cursos técnico- profissionais, profissionalizantes ou superiores, que incluam no respetivo plano curricular a frequência de um estágio obrigatório.

Os estágios curriculares visam os seguintes objetivos:

1. Facultar a quem possua formação numa determinada área uma experiência específica que facilite e promova a sua inserção na vida profissional.
2. Complementar e aperfeiçoar as competências socioprofissionais e o conhecimento do mundo profissional.
3. Possibilitar, quando aplicável, uma maior articulação entre a saída do sistema educativo/formativo e o contacto com o mundo de trabalho.

Nestes termos, no ano de 2015, a Câmara Municipal de Coimbra instruiu 134 processos de estágios curriculares tendo, após a desistência do candidato ou indisponibilidade física e técnica por parte dos serviços, decorrido 116 estágios distribuídos por várias Unidades Orgânicas, abrangendo 41 áreas de formação, nos termos dos gráficos seguintes:

Gráfico n.º 3.06. : Número de Estagiários por Unidades Orgânicas



Gráfico n.º 3.07. : Número de Estagiários por Áreas de Formação



Número de Estagiários

Relativamente à duração dos referidos estágios, os mesmos tiveram:

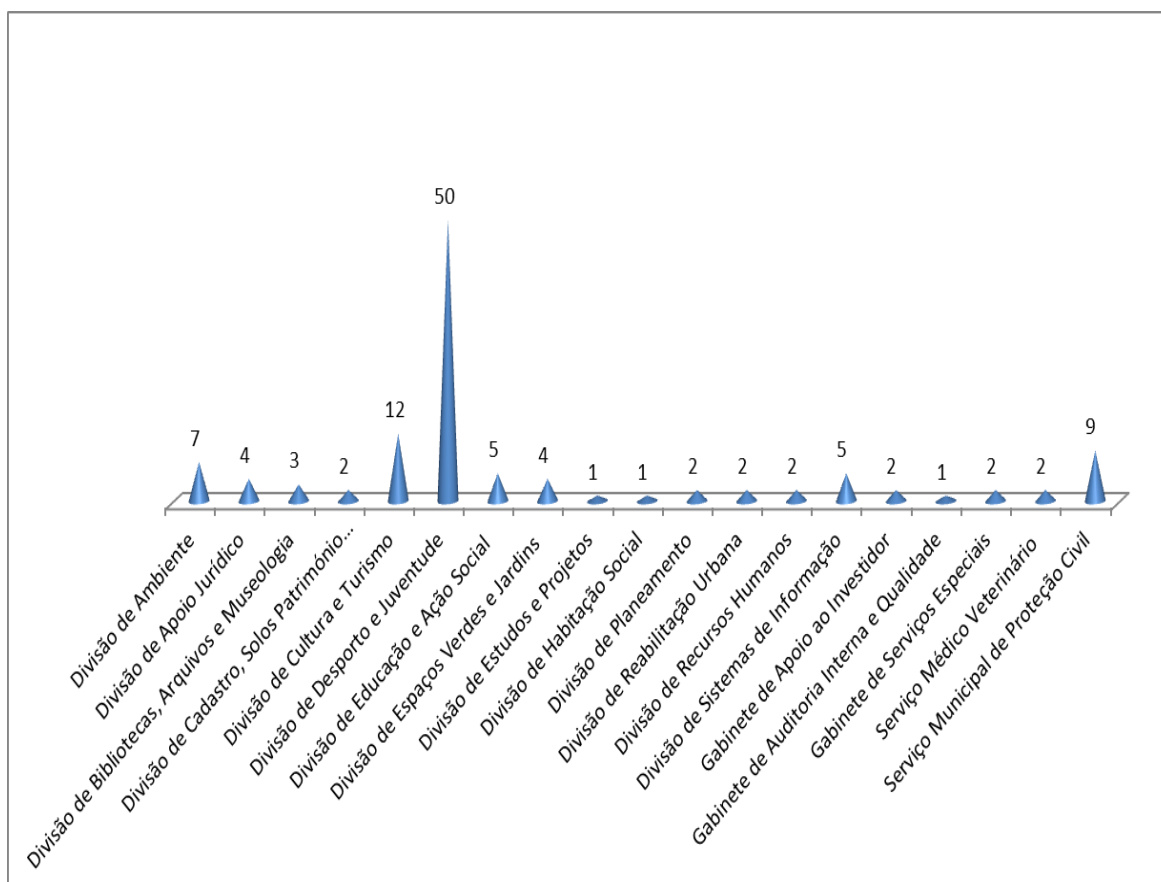
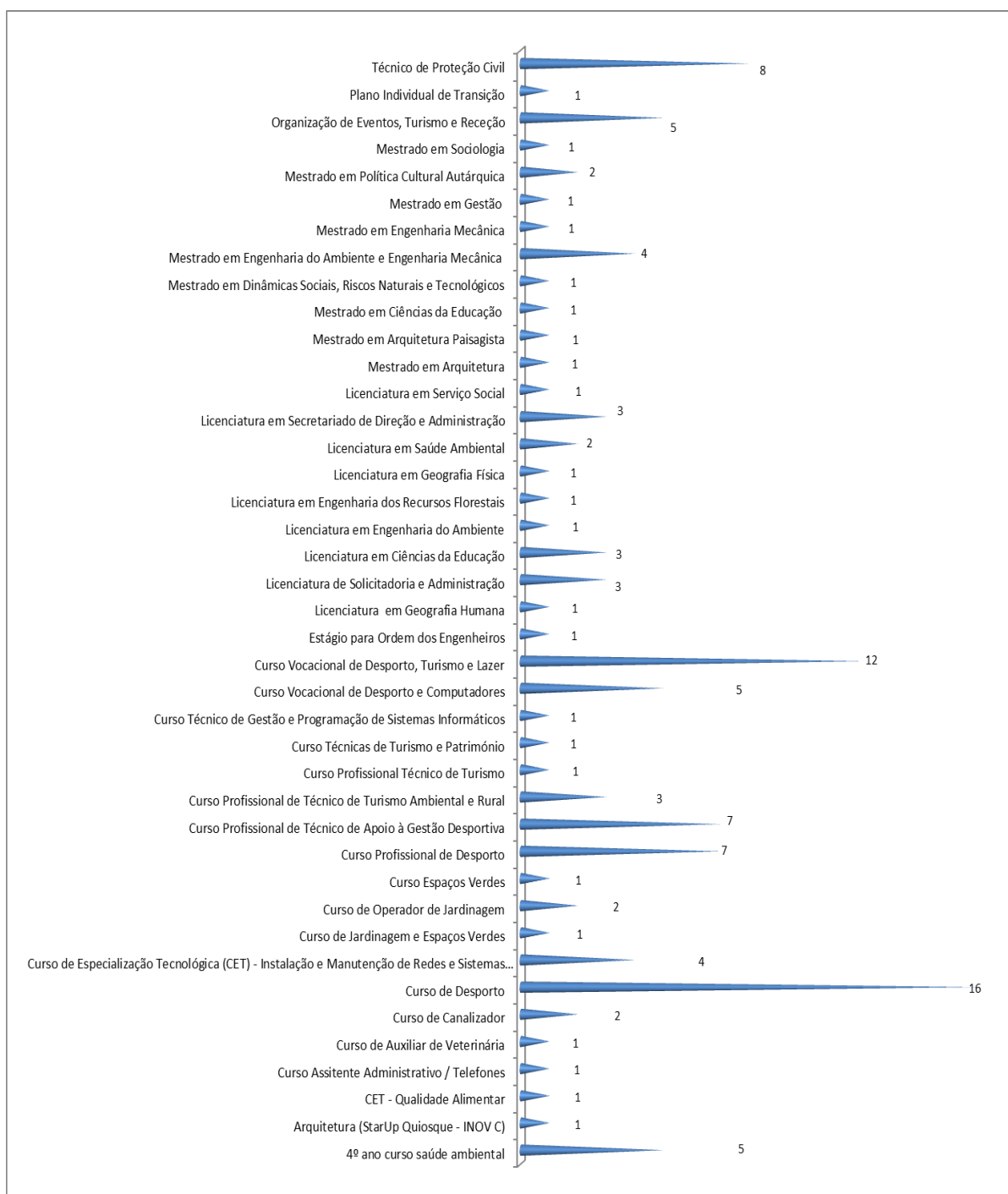
- uma duração inferior a 3 meses: 72 estágios;
- uma duração igual ou superior a 3 meses e menor que 6 meses: 26 estágios;
- uma duração superior a 6 meses: 18 estágios.

Gráfico n.º 3.08. : Número de Estagiários/Duração

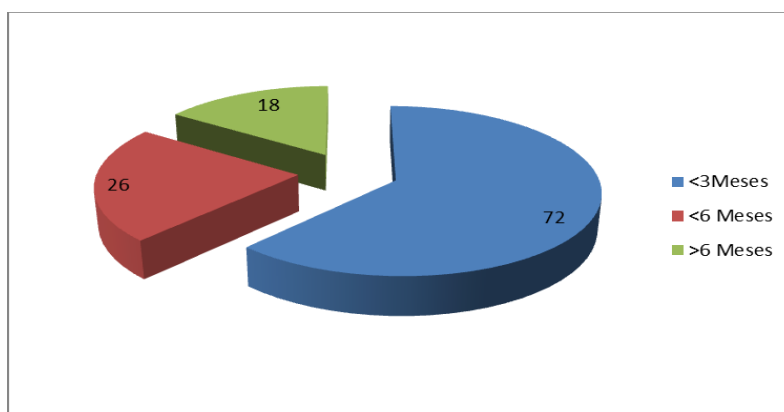

3.7. Absentismo

3.7.1. Repartição Global do Tipo de Ausência (2014 e 2015)

Quadro n.º 3.16. : Faltas (dias de ausência)

Tipo de Falta	2014		2015		Taxa de Crescimento 2014/2015	
	NÚM.	%	NÚM.	%	NÚM.	%
Doença	14.403	61,68	15.212	64,90	809	5,62
Acidentes em serviço	2.649	11,34	1.046	4,46	-1.603	- 60,51
Injustificadas	674	2,89	314	1,34	-360	- 53,41
Casamento	99	0,42	77	0,33	- 22	- 22,22
Maternidade e Paternidade	3.597	15,40	4.475	19,09	878	24,41
Trabalhador - Estudante	220	0,94	167	0,71	- 53	- 24,09
Falecimento de Familiar	349	1,50	258	1,10	- 91	- 26,07
Assistência a familiares	952	4,08	1.416	6,04	464	48,74
Outros (as)	409,5	1,75	473,5	2,02	64	15,63
Total	23.352,5	100	23.438,5	100	86	0,37

(a) Dias de ausência por participação em mesa eleitoral, cumprimento de obrigações legais, eleitos locais, participação em campanha eleitoral, provas de concurso, socorrismo, doação de sangue, tratamento ambulatório e atividade associativa.

À semelhança do ocorrido em anos anteriores, o motivo de ausência ao trabalho “Doença” continua a constituir o fator prevalecente no absentismo dos trabalhadores da Autarquia. De igual modo, as ausências verificadas por “Maternidade e Paternidade” e por “Assistência a familiares” revestem-se de significativa relevância para o cômputo global do absentismo.

Já no que concerne os “Acidentes em serviço”, “Doença – Juntas Médicas” e “Injustificadas”, estas ausências carecem de uma análise mais cuidada. Assim, à exceção do motivo “Doença – Junta Médica”, pode-se observar uma diminuição significativa no número de dias de ausência, a qual contribuiu de forma decisiva para contrabalançar o efeito do aumento dos fatores não controláveis.

3.7.1.1. Repartição por Género das Faltas de “Assistência a Familiares” e “Maternidade e Paternidade” de 2015

Quadro n.º 3.17. : Faltas de “Assistência a Familiares” e “Maternidade e Paternidade”

Designação da Ausência	Total (2014)	Género		Total (2015) (em dias)	%		Variação 2014/2015	
		Masculino	Feminino		M	F	Valor	%
Assistência a Familiares	952	35,40	64,60	1.416	26,20	73,80	464	48,74
Maternidade e Paternidade	3.597	19,24	80,76	4.475	14,84	85,16	878	24,41
Total	4.549	22,62	77,38	5.891	17,57	82,43	1.342	29,50

Tal como em anos anteriores, as faltas por “Assistência a Familiares” e por “Maternidade e Paternidade” são de maior incidência nos trabalhadores do género Feminino.

3.7.2. Repartição Global do Tipo de Ausência por Cargo/Carreira/2015

Quadro n.º 3.18. : Tipo de Ausência por Cargo/Carreira/2015 (dias de ausência)

Cargo/Carreira	Dirigente	Téc. Superior	Assistente Técnico	Assistente Operac	Bombeiros	Informática	Polícia Municipal	Fiscal Municipal	Outros	Total
Doença	126	2.142	3.621	8.198	538	68	194	322	3	15.212
Acidentes em serviço		121	152	528	238		7			1.046
Injustificadas				314						314
Casamento		12	30	35						77
Maternidade e Paternidade	41	2.051	399	1.001	470		513			4.475
Trabalhador - Estudante		36	54	6			70	1		167
Falecimento de Familiar	2	45	71	106	12		16	6		258
Assistência a familiares		527	361	263	89	2	146	28		1.416
Outras	8	126	87,5	192	8	29	16	7		473,5
Total	177	5.060	4.775,5	10.643	1.355	99	962	364	3	23.438,5

(a) Dias de ausência por participação em mesa eleitoral, cumprimento de obrigações legais, eleitos locais, participação em campanha eleitoral, provas de concurso, socorrismo, doação de sangue, tratamento ambulatório e atividade associativa.

Gráfico n.º 3.09. : Dias de Ausências por Cargo/Carreira

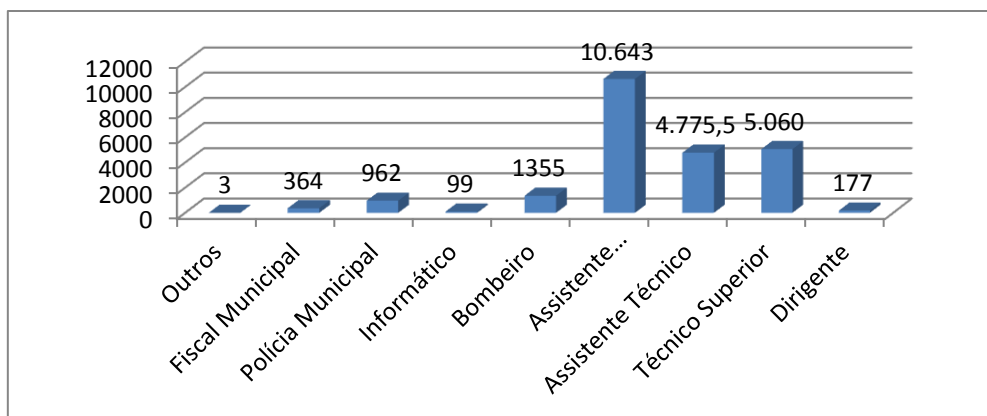

O grupo profissional que mais faltas registou foi, tal como ocorrido no ano transato, o de “Assistente Operacional” com 10.643 faltas, o que perfaz, aproximadamente, 50% do total de ausências verificadas. Contudo, se tivermos em consideração o número de efetivos por Cargo/Carreira, verifica-se ser o grupo profissional “Fiscal Municipal” o que regista uma taxa de absentismo mais elevada (12,73%), seguida pelo Cargo/Carreira “Polícia Municipal” (9,72%).

Por não entrarem para o cálculo da taxa de absentismo, não se contabilizam neste quadro as ausências por motivo de greve (214 dias), atividade sindical (554,5 dias) e por conta do período de férias (1.035 dias).

Quadro n.º 3.19. : Taxa de absentismo por Cargo/Carreira

Cargo/Carreira	%
Dirigentes	2,30
Técnico Superior	8,71
Assistente Técnico	8,65
Assistente Operacional	9,54
Bombeiros	6,42
Informática	5,63
Polícia Municipal	9,72
Fiscal Municipal	12,73
Outros	0,11

Quadro n.º 3.20. : Total de ausências por Cargo/Carreira (%)

Cargo/Carreira	%
Dirigentes	0,76
Técnico Superior	21,59
Assistente Técnico	20,37
Assistente Operacional	45,41
Bombeiros	5,78
Informática	0,42
Polícia Municipal	4,10
Fiscal Municipal	1,55
Outros	0,01

Os grupos profissionais “Assistente Operacional” (45,41%), “Técnico Superior” (21,59%) e “Assistente Técnico” (20,37%) representam, no seu conjunto, perto de 90% do total das ausências.

Gráfico n.º 3.10. : Taxa de Absentismo por Cargo/Carreira

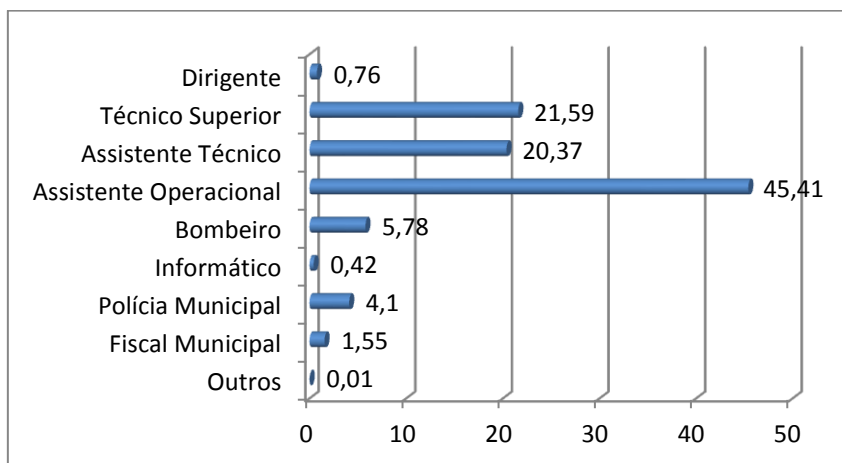

3.7.3. Ausências por Doença (2015)

Quadro n.º 3.21. : Ausências por Doença (2015)

Tipo de ausências por Doença	2015	
	M	F
Baixa por Doença (Segurança Social)	M	412
	F	1.179
	T	1.591
Falta por Doença (Internamento - CGA)	M	224
	F	183
	T	407
Falta por Doença (CGA)	M	3.072
	F	4.478
	T	7.550
Falta por Doença (Internamento) – Segurança Social	M	107
	F	26
	T	133
Junta Médica	M	2.641
	F	2.890
	T	5.531
Total	M	6.456
	F	8.756
	T	15.212

Em 2015 verificou-se uma inversão na prevalência de ausências por género. Deste modo, registou-se, em termos absolutos, uma incidência maior no absentismo dos trabalhadores do género Feminino.

As faltas por Doença (Internamento) foram o único tipo de ausência que incidiu em maior número no género masculino, tendo as restantes tipologias incidência, maioritariamente, no género feminino.

3.7.4. Taxa de Absentismo (2009 a 2015)

Quadro n.º 3.22. : Taxa de Absentismo (2009 a 2015)

Ano	Dias Trabalho/Ano	Ausências	Taxa de Absentismo
2009	320.540	28.423	8,87%
2010	319.880	30.598	9,57%
2011	309.320	28.092	9,08 %
2012	292.820	27.304	9,32%
2013	284.240	25.935,5	9,12 %
2014	273.460	23.352,5	8,54 %
2015	270.820	23.438,5	8,65 %
Varição 2014/2015	- 2.640	86	0,11%

(A Taxa de Absentismo é calculada com base no total de ausências registadas, o valor médio de dias de trabalho anual (220) e o quantitativo de efetivos da Autarquia).

Gráfico n.º 3.11. : Taxa de Absentismo

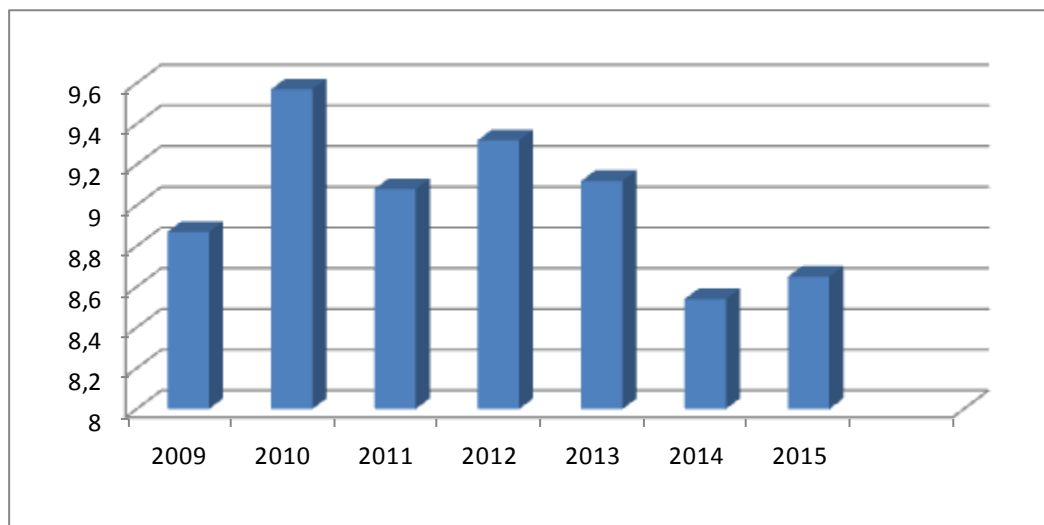

Contrariando a tendência dos últimos três anos, a taxa de absentismo apresenta, em 2015, uma ligeira subida, originada sobretudo pelo aumento das ausências por "Maternidade e Paternidade" e "Assistência a familiares", as quais se revestem de imprevisibilidade.

3.8. Juntas Médicas

Quadro n.º 3.23. : Juntas Médicas (Processos iniciados)

Número de Processos iniciados em:		Processos transitados para 2016
(2014 e concluídos em 2015)	(2015 e concluídos em 2015)	
9	16	14

Quadro n.º 3.24. : Juntas Médicas (Processos remetidos à C.G.A.)

Número de Processos Remetidos à C.G.A.		Número de trabalhadores aposentados na sequência de Junta Médica
(iniciados em 2014)	(iniciados em 2015)	
7	7	6

Em 2015, concluíram-se 25 processos de Juntas Médicas, 9 dos quais com início registado em 2014.

Para o ano de 2015, transitaram 7 processos de Juntas Médicas iniciados em 2014.

Em 2015, foram remetidos à Caixa Geral de Aposentações (CGA) 7 processos, dos quais 3 foram indeferidos, e 5 transitaram para 2016.

Na sequência do resultado deliberado pela CGA na sequência da Junta Médica, foram aposentados 6 trabalhadores por incapacidade.

3.9. Movimentos / Alteração de Situação de Pessoal (2015)

Quadro n.º 3.25. : Movimentos / Alteração de Situação de Pessoal (2015)

Tipo de Procedimento Cargo	Deliberação de abertura < 2015	Deliberação de abertura 2015	Processos Concluídos	Processos Anulados	Processos Improcedentes	Processos a transitar p/ 2016
Procedimentos Concursais p/ Provimento de Cargos Dirigentes						
Diretor de Departamento		7				7
Chefe de Divisão		23				23
Chefe de Gabinete		6				6
Comandante da CBS	1					1
Total	1	36	0	0	0	37

3.9.1. Procedimentos Concursais

Durante o ano de 2015, encontraram-se em tramitação um total de 37 procedimentos concursais destinados ao provimento de cargos dirigentes, os quais transitaram para 2016.

Quadro n.º 3.26. Procedimentos Concursais

Tipo de Procedimento Carreira/Categoria	Deliberação de abertura < 2015	Deliberação de abertura 2015	Processos Concluídos	Processos a transitar p/ 2016
Procedimentos Concursais p/ celebração de CTFPTI				
Técnico Superior	1		1	
Coordenador Técnico	1			1
Assistente Operacional	1			1
Bombeiro Sapador	1			1
Total	4	0	1	3

Durante o ano de 2015, encontraram-se em tramitação 4 procedimentos concursais destinados à celebração de contrato de trabalho em funções públicas por tempo indeterminado, dos quais apenas 1 foi objeto de conclusão, tendo originado a celebração de contrato de trabalho em funções públicas por tempo indeterminado com 4 Técnicos Superiores. Os 3 restantes (Sapadores Florestais, Bombeiros Sapadores e Comandante da CBS) transitaram para 2016, em virtude de não se encontrarem, ainda, concluídos.

Quadro n.º 3.27.: Pessoal Dirigente

Pessoal Dirigente	
Nomeações em regime de substituição	2
Nomeações em comissão de serviço	0
Contratos de Trabalho em Funções Públicas	
Celebração de CTFPTI	8
Celebração de CTFPTD	0
Gabinetes de Apoio Pessoal – Eleitos Locais	
Nomeações em comissão de serviço	1

No ano em referência verificaram-se 2 designações, em regime de substituição, de trabalhadores para o exercício de cargos dirigentes, dos quais 1 corresponde a cargo de direção intermédia de 1.º grau e outro a cargo de direção intermédia de 2.º grau.

Foram, ainda, celebrados 8 contratos de trabalho em funções por tempo indeterminado, 4 em resultado da conclusão de um procedimento concursal e de 4 processos de consolidação de mobilidade na categoria, com 2 Técnicos Superiores, 1 Assistente Técnico e 1 Agente de Polícia Municipal.

No ano de 2015 verificou-se, ainda, 1 designação em regime de comissão de serviço para o exercício de funções como Secretário no Gabinete de Apoio à Vereação.

3.9.2. Distribuição dos Movimentos de Saída por Cargo/Carreira (2015)

Quadro n.º 3.28. : Distribuição dos Movimentos de Saída por Cargo/Carreira (2015)

Saídas/Grupo Profissional	Dirigentes	Téc. Sup.	Assistente Técnico	Assistente Operac.	Bombeiros	Informática	Polícia Municipal	Fiscais Municip.	Outros	Total
Falecimento										0
Aposentação	1	2	1	7	2					13
Denúncia ou Exoneração por iniciativa do trabalhador			1	1						2
Caducidade do CTFP										0
Cessação do CTFP por Acordo										0
Despedimento ou demissão por motivos disciplinares										0
Fim de Mobilidade/Cedência Interesse Público										0
Fim de Comissão de Serviço										0
Pessoal Dirigente – Fim de Comissão Serviço/Reg. Subst.										0
Mobilidade/Cedência Interesse Público noutra entidade		1	1	1						3
Comissão Serviço noutra entidade		2								2
Pessoal Dirigente – CS/Reg. Subst. noutra entidade		3								3
Licença sem remuner. > 1 ano										0
Período experimental noutra entidade										0
Outros										0
Total	1	8	3	9	2	0	0	0	0	24

Em 2015, verificaram-se 24 saídas, sendo o motivo mais representativo o de "Aposentação", seguido pelas saídas por "Mobilidade e Cedência de Interesse Público noutra entidade" e "Comissão de Serviço em Regime de Substituição noutra entidade".

Neste quadro não se encontram contabilizadas as alterações de situação dos trabalhadores da Autarquia, bem como as licenças sem remuneração inferiores a 1 ano, nem os trabalhadores em situação de baixa há mais de 6 meses.

3.9.3. Aposentação por Motivo /Carreira (2015)

Quadro n.º 3.29. : Aposentação por Motivo /Carreira (2015)

Aposentação Cargo/Carreira	Aposentação por Limite de Idade	Aposentação Antecipada	Aposentação por Incapacidade	Aposentação Compulsiva	Aposentação Velhice (RSS)
Dirigentes		1			
Técnico Superior			2		
Assistente Técnico			1		
Assistente Operacional		3	3		1
Bombeiro Sapador	2				
Técnico Informática					
Especialista de Informática					
Outros					
Total	2	4	6	0	1

Durante o ano de 2015, verificaram-se 13 aposentações de trabalhadores da Câmara Municipal.

3.9.4. Acumulação de Funções

Quadro n.º 3.30. : Acumulação de Funções

Carreira/Categoria/Cargo	Acumulação de Funções					
	Solicitadas			Deferidas		
	CTFPPI	Comissão de Serviço	Regime Substituição	CTFPPI	Comissão de Serviço	Regime Substituição
Comandante da CBS		2			1	
Chefe de Divisão		1	1			1
Dirigente Intermédio de 3.º Grau			1			1
Técnico Superior	20			14		
Assistente Técnico	8			9		
Encarregado Geral Operacional	1			1		
Assistente Operacional	6			5		
Bombeiros Sapadores (Bombeiros, subchefes 1.ª cl, subchefes 2.ª cl)	16			15		
Total	51	3	2	44	1	2
		56			47	

Em 2015, foram remetidos à Divisão de Recursos Humanos 56 pedidos de acumulação de funções. Destes, 20 foram solicitados por Técnicos Superiores, 16 por Bombeiros Sapadores, 8 por Assistentes Técnicos, 6 por Assistentes Operacionais, 2 por Chefes de Divisão, 2 pelo Comandante da CBS, 1 por um Dirigente Intermédio de 3.º Grau e 1 por um Encarregado Geral Operacional.

No ano em apreço, foram deferidos 47 pedidos de acumulação de funções.

O somatório dos pedidos deferidos em 2015, e das acumulações de funções que transitaram de anos anteriores, traduz-se num total de 66 trabalhadores com acumulação de funções em 2015.

3.9.5. Afetações Internas

Quadro n.º 3.31. : Afetações Internas

Afetações internas	
Grupo de Pessoal	Nº de Processos
Técnico Superior	7
Assistente Técnico	9
Assistente Operacional	3
Total	19

Durante o presente ano, procedeu-se a reafetações correntes de trabalhadores, num total de 19.

3.10. Formação Profissional

No ano de 2015, a Câmara Municipal de Coimbra continuou a apostar na formação dos seus trabalhadores, dotando assim os recursos humanos de competências indispensáveis para a melhoria dos serviços, adequando as necessidades formativas dos trabalhadores às funções que desempenham no posto de trabalho que ocupam.

Este relatório visa expressar as atividades formativas desenvolvidas durante o ano de 2015, a nível da monitorização de formação interna e externa e respetivos custos.

Foi apresentado um Plano de Formação que manteve a estrutura dos anos anteriores, contemplando um conjunto de ações que tiveram em conta o diagnóstico de necessidades de formação, tendo por base os inquéritos de necessidades preenchidos pelos trabalhadores e dirigentes.

No total, em 2015, registaram-se 696 participações em 98 ações de formação, representando um volume de formação de 6764,65 horas.

As ações de formação realizadas e frequentadas pelos trabalhadores tiveram uma componente interna e outra externa.

As ações de formação interna, num total de 31 (31,63 % do total da formação), foram realizadas nas instalações da CMC, ministradas por formadores internos e externos. Registou-se um acréscimo de 27 ações internas comparativamente com o ano anterior, houve um aumento de 675%.

No que respeita às ações de formação externa, num total de 67 (68,37%), foram realizadas em diversas entidades formadoras.

Constata-se um decréscimo considerável do peso da formação externa em 2015 (menos 46, 40% de que em 2014). Em 2015 ao contrário do ano de 2014, não houve oferta formativa financiada o que justifica esta diminuição.

3.10.1. Distribuição da formação por áreas de formação – 2015 – Formação Interna e Externa

Quadro n.º 3.32. : Distribuição da formação por áreas de formação – 2015 – Formação Interna e Externa

Área	Designação da Ação de Formação	Duração (horas)	Frequência (horas)	N.º de Formandos	Volume de Formação (horas)	Tipo	Entidade Formadora/ Formador	Custo
Desenvolvimento Pessoal	Liderança	14	11*14+10,5	12	164,5	Interno	CMC	
	Relações Interpessoais	7	7	19	133	Interno	CMC	
	Trabalho em Equipa	14	14	10	140	Interno	CMC	
	Gestão de Conflitos	14	14	8	112	Interno	CMC	
	Coaching para a Excelência das Pessoas	2	2	1	2	Externo	APEU - Faculdade de Economia da Universidade de Coimbra	
Artesanato	Oficina "Costura Criativa"	6	6	1	6	Externo	Oficina Chronospaper	
	Oficina "Caixa de Pandora"	7,3	7,3	1	7,3	Externo	Oficina Chronospaper	
História e Arqueologia	Colóquio de homenagem a José Luciano de Castro	4	4	1	4	Externo	Município de Anadia	
	La Alhambra - Historia, arte y patrimonio	120	120	1	120	Externo	Universidade de Granada	
	Colóquio IX Centenário da Abadia de Claraval	6	6	1	6	Externo	Município de Alcobça	
	Conferências da Guarda - Judeus e Cristãos	14	14	1	14	Externo	Município da Guarda	
	Seminário: Internacionalização do Património	8	8	3	24	Externo	Associação Mundo Património	
	Colóquio Internacional 500 Anos da Torre de Belém	14	14	1	14	Externo	ARTIS - Instituto de História de Arte da Universidade de Lisboa	
Biblioteconomia, Arquivo e Documentação	IV Partilhar para Crescer: Encontro de Bibliotecas Públicas da CIM Região de Coimbra	7	7	2	14	Externo	Biblioteca Municipal João Brandão	
	Encontro "Bibliotecas Públicas: que futuro?"	6	6	1	6	Externo	Associação Portuguesa de Bibliotecários, Arquivistas e Documentalistas	
Contabilidade e Fiscalidade	Projeto de Otimização na área do IVA	3,5	3,5	15	52,5	Externo	PWC Portugal	

Área	Designação da Ação de Formação	Duração (horas)	Frequência (horas)	N.º de Formandos	Volume de Formação (horas)	Tipo	Entidade Formadora/Formador	Custo
Gestão e Administração	Regime Jurídico de Férias, Faltas e Licenças no âmbito da Lei nº 35/2014, de 20 de junho	14	14*21+7	22	301	Interno	CMC	
	Riscos de Gestão e Gestão do Risco	4	4	37	148	Interno	CMC	
	Sistema Integrado de Avaliação do Desempenho na Administração Pública - SIADAP	14	10*10+10,5*4+2*7	16	156	Interno	CMC	700,00 €
	A Preparação do PPI e do Orçamento Municipal para o ano de 2016	7	7	1	7	Externo	Quadros & Metas	520,00 €
	Elaboração dos documentos previsionais para 2016 no âmbito do Regime Financeiro das Autarquias Locais e LOE 2015	7	7	2	14	Externo	CIM-RC	30,00 €
	Orçamento de Estado 2015 e a Redução Remuneratória nos Contratos de Aquisição de Serviços	7	7	1	7	Externo	Fundação CEFA	105,00 €
	Seminário: Orçamento de Estado 2015 - Implicações ao nível da gestão de Recursos Humanos na Administração Local	7	7	5	35	Externo	CIM-RC	
	Licenciamento Zero - Balcão do Empreendedor	19,5	19,5	2	39	Externo	CIM-RC	
	A Parentalidade: Regimes Público e Privado	7	7	2	14	Externo	IGAP	170,00 €
	Atração de Investimento e o papel do Município como dinamizador	7	7	1	7	Externo	Fundação CEFA	
	Estratégia de Desenvolvimento Económico e Social Local	7	7	1	7	Externo	Fundação CEFA	
	Workshop " Cidades Analíticas " Horizonte 2020 e Portugal 2020 - Que oportunidades para as autarquias?	4	4	1	4	Externo	CCDRC	
	Consolidação de Contas nos Municípios	19,5	19,5	1	19,5	Externo	CIM-RC	
	RAP - Reunião de Aperfeiçoamento Profissional	7	7	1	7	Externo	ATAM	
	3 rd European Conference on e-Public Procurement	8,5	8,5	1	8,5	Externo	OPET - Observatório de Prospectiva da Engenharia e da Tecnologia	
	Avaliações para o setor bancário e Entidades afins em Portugal e no Mundo	4,25	4,25	1	4,25	Externo	Ordem dos Engenheiros - Região Norte	
	Desafios da Administração Local no Portugal 2020	7	7	1	7	Externo	Programa Capacitar	
	9º Congresso Nacional da Contratação Pública Eletrónica	7,75	7,75	1	7,75	Externo	Observatório de Prospectiva da Engenharia e da Tecnologia	
	Direito	Código do Procedimento Administrativo	14	7+10,5*3+52*14	56	766,5	Interno	CMC
Workshop - Código do Procedimento Administrativo-1		2	2	9	18	Interno	CMC	
Workshop - Código do Procedimento Administrativo-2		2	2	17	34	Interno	CMC	
Licenciamento Zero / RJACS		14	14	32	448	Interno	CMC	861,00 €
Regime Jurídico de Urbanização e Edificação		14	7*3+10,5+34*14	38	507,5	Interno	CMC	861,00 €
Código do Procedimento Administrativo - Nível 3		21	21	2	42	Externo	CIM-RC	
Código do Procedimento Administrativo - Alterações - Nível 5		14	14	2	28	Externo	CIM-RC	
Alterações ao Regime Jurídico da Urbanização e Edificação - DL 136/2014		7	1	1	1	Externo	Fundação CEFA	100,00 €
Workshop: O Novo Regime Jurídico da Urbanização e da Edificação		7	7	2	14	Externo	CEDOUA	100,00 €
Licenciamento Industrial - o novo SIR - Sistema da Indústria Responsável		3,5	3,5	2	7	Externo	IAPMEI	
Curso de Pós Graduação em Direito dos Contratos e do Consumo		126	126	2	252	Externo	Centro de Direito do Consumo da Faculdade de Direito da Universidade de Coimbra	

Área	Designação da Ação de Formação	Duração (horas)	Frequência (horas)	N.º de Formandos	Volume de Formação (horas)	Tipo	Entidade Formadora/Formador	Custo
Informática na óptica do utilizador	Excel Avançado	21	21	10	210	Interno	CMC	
	Excel Intermediário	21	14+17,5+11*21	13	262,5	Interno	CMC	
	Excel Intermediário-1	21	17,5*2+8*21	10	203	Interno	CMC	
	SAD - Sistema de Avaliação de Desempenho	7	3,5+7*12	13	87,5	Interno	CMC/ Formador da AIRC	
	SEF- Sistema de Execuções Fiscais e Tax - Sistema de Taxas e licenças	7	7	18	7	Interno	CMC/ Formador da AIRC	
	Word Intermediário / Avançado	21	17,5*4+13*21	17	343	Interno	CMC	
	Virtualização de Servidores - VMWare	32	28+32*6	7	220	Externo	Dell Portugal	
	Dell AppAssure Backup	8	8	5	40	Externo	Dell Portugal	
	FortiGate Multi-Threat Security Systems	40	40	5	200	Externo	Arrow ECS	
	Curso de Introdução à programação em VBA - Microsoft Excel para Engenheiros	12	12	1	12	Externo	ITECONS	85,00 €
	MuniSIG	15,5	15,5	4	62	Externo	ESRI Portugal	
	SIGE - AD	17	17	4	68	Externo	ESRI Portugal	
Arquitectura e Urbanismo	Diretiva INSPIRE	7	7	1	7	Externo	CCDR	
	Serviços de cartografia acelerada para inventário urbano e rodoviário	3,5	3,5	5	17,5	Externo	Conselho Regional de Colégio de Engenharia Geográfica	
	Jornadas Internacionais de Arquitetura - Património versus Turismo	6	6	1	6	Externo	Ordem dos Arquitetos	
	Cidades Performativas	7	7	1	7	Externo	Fundação Serralves	
	VIII Conferência Nacional de Cartografia e Geodesia	14	14	1	14	Externo	Ordem dos Engenheiros - Região Sul	
	A Reabilitação Urbana com oportunidade de negócio	4	4	1	4	Externo	Fundação Bissaya Barreto	
	Crowdsourcing of Land Information	37,5	37,5	1	37,5	Externo	Fédération Internationale des Géomètres	
Arquitectura e Construção	Infraestruturas Rodoviárias	14	14	10	140	Interno	CMC	1.000,00 €
	ITUR - Atualização e o novo enquadramento normativo	2,5	2,5	3	7,5	Externo	ACIST	
	Arquitetura e Ornamento em Tomar, Fixação e Mobilidade	7	1	1	1	Externo	Faculdade de Letras da Universidade de Coimbra	
Ciências Veterinárias	Seminário de Comportamento e Bem-Estar	9	9	2	18	Externo	CEVA Saúde Animal	
	Encontro anual de gestão veterinária	7	7	1	7	Externo	Veterinária Atual	
Saúde	Seminário Affectus - Saúde Sexual e Reprodutiva	7	7	1	7	Externo	Associação Existências e Direção Geral de Saúde	
	Jornadas de Segurança Alimentar e Saúde Pública	8	8	1	8	Externo	UTAD - Universidade de Trás-os-Montes e Alto Douro	
	Click for support	3,5	3,5	1	3,5	Externo	IREFREA - Club Health	
Serviços de apoio a crianças e jovens	The 9th International Conference on Nightlife, Substance Use and related harms	18,1	18,1	1	18,1	Externo	IREFREA - Club Health	
	1as Jornadas Técnicas de RENCAFAP	13	13	1	13	Externo	RENCAPAP	
	Encontro Nacional de avaliação da atividade das CPCJ no ano de 2014	15	15	1	15	Externo	Comissão Nacional de Proteção das Crianças e Jovens em Risco	
	Crianças felizes precisam-se!	6,75	6,75	1	6,75	Externo	InterCPCJ	
Trabalho Social e orientação	Envelhecimento Ativo e Saudável - 3º Congresso Regional	6	6	1	6	Externo	Ageing@Coimbra	
Serviços Sociais	Mediação Comunitária na reinserção social de pessoas com comportamentos aditivos e dependências	4,5	4,5	1	4,5	Externo	Faculdade de Psicologia e Ciências da Educação da Universidade de Coimbra	
Turismo e Lazer	Conversas no Convento	7	7	2	14	Externo	CMC	

Área	Designação da Ação de Formação	Duração (horas)	Frequência (horas)	N.º de Formandos	Volume de Formação (horas)	Tipo	Entidade Formadora/Formador	Custo
	1º Congresso Nacional de Informação Turística - CNIT	13	13	1	13	Externo	Associação Portuguesa dos Guias-Interpretes e Correios de Turismo	
	Seminário de Abertura Ano Letivo 2015/16 - Portugal e o Turismo	4	4	3	12	Externo	Faculdade de Letras da Universidade de Coimbra	
	Tourism Talks Pro - Turismo Cultural e Criativo	4	4	3	12	Externo	Associação Mundo Património	
Proteção de pessoas e bens	Primeiros Socorros e Meios de Extinção-1	14	14	4	56	Interno	CMC	
	Primeiros Socorros e Meios de Extinção-2	14	14	6	84	Interno	CMC	
	Primeiros Socorros e Meios de Extinção	14	14	8	112	Interno	CMC	
	Curso de Refrescamento de AITA e Refrescamento em Inglês Aeronáutico	32,5	32,5	3	97,5	Externo	Nav Portugal, EPE	3.186,00 €
	Plano de Ação para a vigilância e controlo da vespa velutina	7,5	7,5	1	7,5	Externo	Direção Geral de Alimentação e Veterinária	
	Higiene e Segurança no Trabalho	7	7	20	140	Interno	CMC/ Formador Interno: Dr. José Carlos Pimenta	
	Locais de Trabalho Saudáveis contribuem para a Gestão do Stress	1	1	17	17	Interno	CMC/ Autoridade para as Condições do Trabalho	
Segurança e higiene no trabalho	Prevenção das perturbações músculo-esqueléticas relacionadas com o trabalho e as lesões provocadas pelo ruído e vibração no trabalho-1	2	2	24	48	Interno	CMC/ Autoridade para as Condições do Trabalho	
	Prevenção das perturbações músculo-esqueléticas relacionadas com o trabalho e as lesões provocadas pelo ruído e vibração no trabalho	1	1	23	23	Interno	CMC/ Autoridade para as Condições do Trabalho	
	Prevenção de Acidentes de Trabalho	1,5	1,5	16	24	Interno	CMC/ Autoridade para as Condições do Trabalho	
	Prevenção de Diabetes e Doenças Cardiovasculares - Sedentarismo-1	1,5	1,5	21	31,5	Interno	CMC/ Autoridade para as Condições do Trabalho	
	Prevenção de Diabetes e Doenças Cardiovasculares - Sedentarismo-2	1,5	1,5	14	21	Interno	CMC/ Autoridade para as Condições do Trabalho	
	Prevenção de Diabetes e Doenças Cardiovasculares - Sedentarismo-3	2	2	33	66	Interno	CMC/ Autoridade para as Condições do Trabalho	
	Prevenção de Diabetes e Doenças Cardiovasculares - Sedentarismo	1	1	13	13	Interno	CMC/ Autoridade para as Condições do Trabalho	
	Seminário Trabalho Seguro pela Saúde	6	6	1	6	Externo	UGT	
Total Geral				696	6.764,64			8.494,38€

Encargos com a Formação:

O investimento total na formação profissional, no ano de 2015 foi de 9.334,38€ (8.494,38€+ 840,00€) incluídos todos os custos adicionais, nomeadamente, inscrições, formadores externos, emissão de cartas de qualificação de motorista e emissão de certificados de aptidão para motorista (840,00€).

No ano em análise os custos totais com cursos de formação externa (8 ações) ascenderam para o Município o valor de 4.296,00€, e abrangeram um total de 13 formandos.

A formação interna promove uma participação conjunta nas ações, logo permite um maior número de trabalhadores com custos mais reduzidos, enquanto que na formação externa são mais comuns os pedidos individuais de participação, por serem áreas mais específicas e menos abrangentes.

Na formação interna também existe a vantagem dos conteúdos programáticos serem definidos e direccionados para os trabalhadores da Autarquia. Sendo que a aposta na formação interna reduz consideravelmente os custos globais da formação.

3.10.2. Número de ações de formação segundo a duração (horas) em 2015 – Formação Interna e Externa

Quadro n.º 3.33. : Número de ações de formação segundo a duração (horas) em 2015

Enq. Organizativo	Menos de 30 Horas	De 30 a 59 Horas	De 60 a 119 Horas	120 Horas ou mais	Total
Interna	31	0	0	0	31
Externa	61	4	0	2	67
Total	92	4	0	2	98

A maioria destas formações teve uma duração inferior ou igual a 30 horas (93,88%). Como se constata na tabela quatro ações tiveram uma duração igual ou inferior a 59 horas (4,08%) e duas com uma duração igual ou inferior a 120 horas (2,04%)

Tal como em anos anteriores, constatou-se um predomínio de ações de formação de duração inferior ou igual a 30 horas, o que se justifica, em parte, pelo facto da formação ser maioritariamente contínua e não inicial, direccionada a trabalhadores em horário laboral e grande parte da formação visar a actualização dos conhecimentos e adequação de competências às novas técnicas e/ou alterações legislativas, bem como o desenvolvimento e valorização pessoal e profissional.

3.10.3. Distribuição da formação (número de participações / volume de horas por áreas em 2015 – Formação Interna e Externa

O volume global de formação em 2015, assumiu o valor de 6.764,65 horas. Comparativamente ao ano de 2014 houve uma diminuição de 34,42%, destacando-se, em 2015, um volume maior nas áreas de Segurança e Higiene no Trabalho, Direito, Informática na Óptica do Utilizador e Gestão e Administração.

Quadro n.º 3.34. : Distribuição da formação (número de participações / volume de horas por áreas em 2015

Área de Formação	Participações	Volume
Desenvolvimento Pessoal	50	551,5
Artesanato	2	13,3
História e Arqueologia	8	182
Biblioteconomia, Arquivo e Documentação	3	20
Contabilidade e Fiscalidade	15	52,5
Gestão e Administração	98	835,5
Direito	162	2124
Informática na Óptica do Utilizador	107	1834
Arquitectura e Urbanismo	11	93
Arquitectura e Construção	14	154,5
Ciências Veterinárias	3	25
Saúde	3	18,5
Serviços de Apoio a Crianças e Jovens	4	52,85
Trabalho Social e Orientação	1	6
Serviços Sociais	1	4,5
Turismo e Lazer	9	51
Proteção de Pessoas e Bens	22	357
Segurança e higiene no trabalho	182	389,5
Total Geral	696	6.764,65

3.10.4. Caracterização dos formandos - Número de participações / Percentagens em 2015 – Formação Interna e Externa

Relativamente à percentagem dos trabalhadores por grupo profissional em ações de formação no ano de 2015, a maior frequência registou-se na categoria dos Técnicos Superiores 35,34%, seguindo-se os Assistente Operacionais 23,13% e os Assistente Técnicos 21,70%.

Um dos objetivos, tem sido aumentar a participação do grupo de Assistentes Operacionais e Assistentes Técnicos através de ações destinadas aos trabalhadores dos jardins de escolas e aos trabalhadores afetos à Divisão de Ambiente, com ações de sensibilização de Higiene e Segurança no Trabalho (ver tabela 3.10.1) . Nesse sentido, no ano de 2015 verificou-se um grande aumento de participações em ações internas por parte dos Assistentes Operacionais (+117 formandos) e dos Assistente Técnicos (+ 105 formandos).

O grupo de Técnicos Superiores, à semelhança dos anos anteriores foi o que frequentou mais ações de formação (+65 formandos). Tal facto deve-se em grande medida à especificidade das matérias temáticas que por vezes não permitem a organização interna devido ao insuficiente número de interessados para a constituição de uma turma. Assim, nessas situações justifica-se a frequência de formação externa com eventuais custos inerentes.

Quadro n.º 3.35. : Caracterização dos formandos - Número de participações / Percentagens em 2015

Grupo Profissional	Participações	%
Agente Municipal	2	0,29
Assistente Operacional	161	23,13
Assistente Técnico	151	21,70
CEI	3	0,43
Chefe de Divisão	50	7,18
Comandante	1	0,14
Coordenador Técnico	10	1,44
Diretor Departamento	9	1,29
Dirigente Intermédio 3º Grau	8	1,15
Encarregado de Movimento	3	0,43
Encarregado Geral Operacional	3	0,43
Encarregado operacional	18	2,59
Especialista Informático	12	1,72
Fiscal Municipal	14	2,01
Técnico de Informática de Grau 1 (Nível 2)	5	0,72
Técnico Superior	246	35,34
Total Geral	696	100

3.10.5. Participações por Unidade Orgânica em 2015 – Formação Interna e Externa

Procedendo a uma análise por unidade orgânica dos trabalhadores que participaram em formação, constata-se que, aquando da realização das ações de formação, 10,63% encontravam-se a exercer funções no SMTUC - Serviços Municipalizados de Transportes Urbanos de Coimbra, 9,34% na Divisão de Recursos Humanos, 8,62% na Divisão de Educação e Ação Social, 8,05% na Divisão de Ambiente e 7,47% na Divisão Atendimento e Apoio aos Órgãos Municipais.

Quadro n.º 3.36. : Participações por Unidade Orgânica em 2015

Unidade Orgânica	Total	%
Companhia de Bombeiros Sapadores	2	0,29
Departamento de Administração Geral	9	1,29
Departamento de Cultura, Turismo e Desporto	6	0,86
Departamento de Desenvolvimento Social e Ambiente	3	0,43
Departamento de Obras Municipais	1	0,14
Departamento de Planeamento e Gestão Urbanística	9	1,29
Div. Cadastro, Solos, Patrim. Imob. e Inf. Geográfica	14	2,01
Divisão Atendimento e Apoio aos Órgãos Municipais	52	7,47
Divisão de Ambiente	56	8,05
Divisão de Apoio Jurídico	11	1,58
Divisão de Bibliotecas, Arquivos e Museologia	21	3,02
Divisão de Cadastro Solos	3	0,43
Divisão de Contabilidade e Finanças	18	2,59
Divisão de Cultura e Turismo	39	5,60
Divisão de Desporto e Juventude	6	0,86
Divisão de Edifícios e Equipamentos Municipais	31	4,45
Divisão de Educação e Ação Social	60	8,62
Divisão de Estudos e Projetos	4	0,57
Divisão de Fiscalização	30	4,31
Divisão de Gestão Urbanística	28	4,02
Divisão de Habitação Social	2	0,29
Divisão de Património e Aprovisionamento	8	1,15
Divisão de Planeamento	2	0,29
Divisão de Planeamento e Controlo	6	0,86
Divisão de Promoção da Habitabilidade	12	1,72
Divisão de Reabilitação Urbana	13	1,87
Divisão de Recursos Humanos	65	9,34
Divisão de Sistemas de Informação	20	2,87
Divisão Infraestruturas, Espaço Público e Trânsito	24	3,45
Eq. Proj 1 - Coimbra Cidade Inteligente e Criativa	2	0,29
Gabinete de Apoio ao Investidor	5	0,72
Gabinete de Apoio às Freguesias	6	0,86
Gabinete de Auditoria Interna e Qualidade	5	0,72
Gabinete de Contraordenações e Execuções Fiscais	18	2,59
Gabinete de Protocolo e Comunicação	2	0,29
Gabinete de Serviços Especiais	12	1,72
Serviço de Polícia Municipal	4	0,57
Serviço Médico Veterinário	7	1,01
Serviço Municipal de Proteção Civil	6	0,86
SMTUC	74	10,63
Total Geral	696	100

Nota: Dados extraídos de acordo com as estruturas orgânicas em vigor na data de frequência do curso

Face aos resultados, podemos dizer que houve preocupação no desenvolvimento das ações de formação, com a efetiva concretização das mesmas, face a algumas condicionantes que no decorrer do ano se apresentaram.

Houve também preocupação em dar resposta às reais necessidades dos trabalhadores face às necessidades formativas, tendo em consideração as sugestões/necessidades de formação baseadas nos inquéritos, indo de encontro às exigências de cada trabalhador e à sua área específica de intervenção.

Como prioridade de melhoria, o setor de formação pretende informatizar o mais possível o processo formativo, agilizando dessa forma, todo o tipo de documentação e procedimentos inerentes ao referido processo, bem como continuar a trabalhar, no sentido de concretizar todas as ações de formação planeadas.

3.11. Trabalho Extraordinário (Pago)

3.11.1. Horas Extraordinárias - Quantidade/Valor (2014 e 2015)

Quadro n.º 3.37. : Horas Extraordinárias - Quantidade/Valor (2014 e 2015)

Horas Extraordinárias	2014	2015	Variação 2014/2015	
			Valor	%
Quantidade	40.877	42.105,25	1.228,25	3,00
Valor (€)	373.220,57	350.478,21	- 22.742,36	- 6,09

Não obstante se ter registado um aumento quantitativo nas horas extraordinárias realizadas em 2015, essa variação positiva não é acompanhada por um aumento da despesa correspondente. Assim, no corrente ano, verificou-se uma diminuição da despesa com o Trabalho Extraordinário, devido, sobretudo, ao maior recurso a trabalho operacional (por contrapartida do recurso a trabalho extraordinário essencialmente técnico e qualificado registado em anos anteriores).

Gráfico n.º 3.12. : Horas Extraordinárias / valores



Gráfico n.º 3.13. : Horas Extraordinárias / quantidades

3.12. Medicina e Saúde no Trabalho

3.12.1. Saúde Ocupacional

Foram realizadas 115 consultas de Medicina no Trabalho, dum total de cerca de 270 trabalhadores convocados - dando cumprimento ao disposto no regime jurídico de promoção da segurança e saúde no trabalho, entre os meses de abril e julho¹.

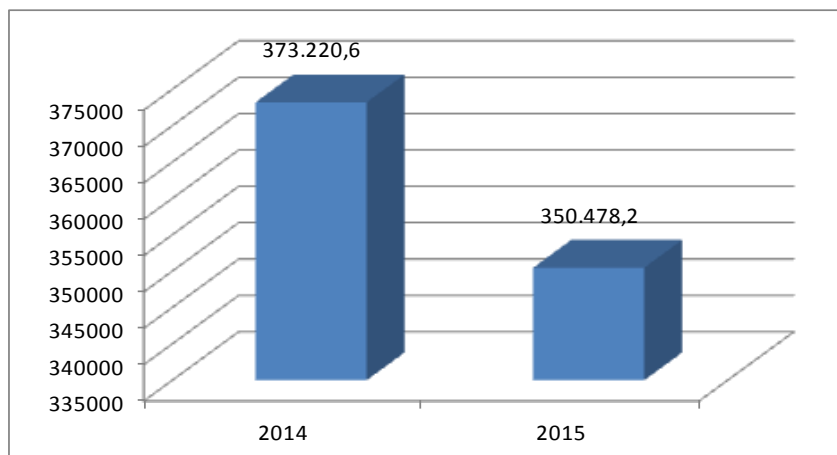
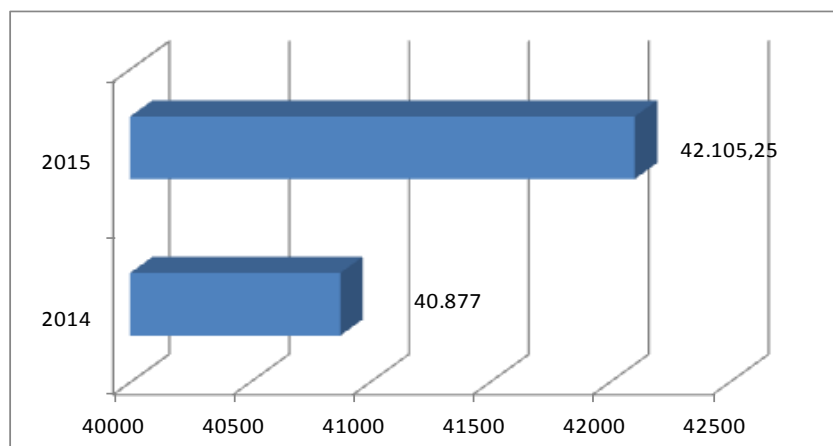
No âmbito da realização de consultas ocasionais de Medicina no Trabalho, foram elaborados e remetidos ao Médico do Trabalho 11 Relatórios (prestando-lhe assim informação técnica relativa ao trabalhador consultado, e sobre os riscos profissionais coexistentes no contexto de desempenho da sua atividade profissional).

3.12.2. Saúde Ocupacional

3.12.2.1. Realização de visitas domiciliárias

Durante o presente ano não foram realizadas visitas domiciliárias a trabalhadores da Autarquia.

3.12.2.2. Acompanhamento de situações de participação de doença profissional

Foram acompanhados e comunicados 2 casos de diagnóstico presuntivo de doença profissional.

¹ Após término em Julho do contrato de prestação de serviços externos de Medicina no Trabalho, suscitou-se a abertura de novo procedimento de consulta ao mercado, o qual ainda se encontra a decorrer.

3.12.2.3. Controlo do absentismo por doença

Foram monitorizados 318 registos de baixas/atestados médicos através da aplicação informática SMT – Serviço de Medicina no Trabalho, referentes a trabalhadores em situação de doença, que foram posteriormente acompanhados em contexto laboral.

3.12.2.4. Controlo, acompanhamento e/ou encaminhamento de situações de dependência

Foram acompanhados em contexto laboral 3 trabalhadores sinalizados com dependência de consumos. Não foram aplicados testes de deteção de álcool aos trabalhadores. Alguns destes trabalhadores foram encaminhados para o CRI COIMBRA – Centro de Respostas Integradas do Serviço Nacional de Saúde.

3.12.2.5. Acompanhamento de processos de mobilidade interna

Em face do acompanhamento realizado junto de alguns trabalhadores expostos a riscos psicossociais, procedeu-se ao acompanhamento da mobilidade interna de 5 trabalhadores (mediante a necessidade de se garantir uma adequada reintegração na sua atividade profissional no quadro da estrutura orgânica municipal).

3.12.2.6. Prestação de Primeiros Socorros

Foram afetas aos serviços e viaturas municipais 17 caixas de 1ºs socorros.

3.12.3. Apoio psicológico/psicossocial

Não se realizaram em 2015 consultas de acompanhamento psicológico (ausência da Psicóloga afeta ao serviço de 01/Janeiro a 30/Novembro).

Registou-se a abertura e/ou acompanhamento psicossocial – medidas de apoio social, de 17 trabalhadores (que solicitaram apoio ou que foram sinalizados pelo respetivo superior hierárquico, Médico do Trabalho, ou por entidades externas à Câmara Municipal de Coimbra).

Realizaram-se 40 atendimentos individualizados a trabalhadores e quando justificável a familiares (relativamente a situações de risco social ou do foro psicológico e respetivo encaminhamento e acompanhamento).

3.13. Segurança e Higiene no Trabalho

3.13.1. Identificação de perigos, avaliação e controlo de riscos profissionais

No cumprimento do disposto no regime jurídico de promoção da segurança e saúde no trabalho, foram observados e acompanhados em contexto de trabalho no âmbito da avaliação e controlo da exposição a riscos profissionais – 12 categorias profissionais assistentes operacionais que exercem as seguintes funções:

- Electricista e canalizador;
- Pedreiro, carpinteiro e serralheiro; pintor;
- Coveiro;
- Jardineiro/a;
- Cantoneiro/a de limpeza;
- Condutor de máquinas pesadas e veículos especiais;
- Cantoneiro/a de vias;
- Mecânico e electricista auto;

3.13.2. Observação e verificação das condições de trabalho

No cumprimento do disposto no regime jurídico de promoção da segurança e saúde no trabalho, foram realizadas visitas a 38 locais de trabalho, para observação e avaliação dos riscos profissionais, nomeadamente:

a) Edifícios “tipo” Industrial”

- Armazém da Pedrulha;
- Instalações do Algar;
- Horto Municipal;
- Centro Municipal de Recolha Animal;

b) Edifícios Administrativos e Serviços

- Casa Aninhas;
- Edifício da “ex-PSP”;
- Arquivo Municipal;

3.13.3. Prevenção e controlo da sinistralidade laboral

Foram registadas 107 ocorrências (acidentes e incidentes de trabalho) no quadro da sinistralidade laboral. Não foram contabilizados os Acontecimentos Perigosos.

Procedeu-se ao acompanhamento de 38 processos de sinistralidade (recidivas, recaída, de acidentes de trabalho).

Foram ainda elaborados 104 Relatórios com o parecer de HST sobre os acidentes de trabalho ocorridos em 2015, tendo sido remetidas a análise às suas causas, e as medidas preventivas e correctivas aos respectivos dirigentes.

3.13.4. Prevenção Emergência em Edifícios Municipais

Em 2015, foi acompanhada a gestão técnica dos 791 extintores afetos a edifícios municipais (no âmbito do contrato de prestação de serviços externos para a manutenção de extintores e substituição dos extintores não conformes com o normativo aplicável NP 4413 ou disposições legais do RJ-SCEI).

Efetuiu-se, igualmente, a proposta para aquisição de sinalética de segurança em 50 edifícios municipais.

3.13.5. Controlo e distribuição de Equipamento de Proteção Individual e de Vestuário Profissional

Foram supervisionados 19 processos de Equipamento de Proteção Individual e Vestuário de Trabalho, desde a fase de requisição dos trabalhadores / serviços, à aquisição, até ao fornecimento relativamente à gestão técnica dos processos. Preparamos as Fichas Técnicas para serem apensas aos respetivos processos.

3.13.6. Informação, formação e consulta dos trabalhadores

A informação deste capítulo, respeitante às ações de formação, é prestada pelo serviço de formação da Divisão de Recursos Humanos.

Contudo foi desenvolvido 1 Plano de Ações de Informação e Sensibilização relativamente à segurança e saúde nos locais de trabalho e ao contexto das atividades desenvolvidas.

A Comissão de Higiene e Segurança no Trabalho não realizou qualquer ação.

3.13.7. Prevenção e segurança nas fases de projeto e execução

Não foi realizada qualquer consulta por parte das unidades orgânicas municipais para participar na fase de projeto ou execução, nas questões de segurança das instalações municipais.

3.13.8. Higiene

Foi solicitada a intervenção do controlo de pragas em 12 espaços / instalações nos edifícios municipais.

4. Relatório Financeiro

4. RELATÓRIO FINANCEIRO

O presente capítulo do Relatório de Gestão do Município de Coimbra vem dar cumprimento ao estipulado na nota Técnica n.º 13 do Plano Oficial de Contabilidade das Autarquias Locais (POCAL) aprovado pelo Decreto – Lei n.º 54-A/99, de 22 de Fevereiro, e ao despacho n.º 18/PR/2016, de 25 de Janeiro, “Relatório de Gestão de 2015” do Exmo. Sr. Presidente da Câmara que estabeleceu a metodologia interna para a sua elaboração.

Nos termos do disposto no n.º s 1, 2 e 13 do POCAL, compete ao órgão executivo a elaboração anual do Relatório de Gestão (conjuntamente com os demais documentos de prestação de contas), que submeterá a apreciação e aprovação do órgão deliberativo.

O presente capítulo visa dar cumprimento às disposições do POCAL, concretamente no que se refere à disponibilização de elementos relativos à actividade financeira e patrimonial da autarquia evidenciando os aspectos mais importantes, com particular ênfase na análise sob o ponto de vista da execução orçamental das receitas e despesas, relevando aspectos do investimento realizado, do endividamento da autarquia, identificando os resultados operados no exercício, bem como a apresentação da proposta de aplicação do resultado líquido.

Procede-se à análise da situação económica e a uma síntese da situação financeira, relativa ao exercício, considerando:

- Os indicadores de gestão financeira adequados à análise do balanço e da demonstração dos resultados;
- Evolução do Serviço da Dívida nas componentes de curto, médio e longo prazo;
- Proposta fundamentada da aplicação do Resultado Líquido do Exercício;
- E, por último, se tiverem ocorrido e forem relevantes, os factores verificados após o termo do exercício.

4.1. Análise Patrimonial

No final do exercício económico de 2015 o activo líquido do Município de Coimbra cifrava-se nos 687,6 milhões de euros (2014: 672,1 milhões) o que representa um crescimento de 15,5 milhões de euros face ao ano anterior (+2,31%).

No mesmo período, o passivo da autarquia ascendia a 205,7 milhões de euros (2014: 196,2 milhões de euros), um crescimento de 9,5 milhões de euros (4.84%) face ao final do período transacto.

Os fundos próprios do Município totalizaram 481,9 milhões de euros (2014: 475,9 milhões), reflectindo um crescimento de 6 milhões de euros (1,27%) face ao verificado em 2014.

Quadro n.º 4.01. : Estrutura dos Balanços

Unid.: euro

ESTRUTURA DOS BALANÇOS	2014	2015	variação %
Activo	672.072.922	687.597.531	2,31%
Fundos Próprios	475.884.563	481.909.036	1,27%
Passivo	196.188.359	205.688.495	4,84%
Total do Passivo + Fundos Próprios	672.072.922	687.597.531	2,31%

4.1.1 Evolução do Activo

A 31 de dezembro de 2015, o activo líquido da autarquia totalizava 687,6 milhões de euros (2014: 672,1 milhões de euros), um crescimento de 15,5 milhões de euros (2,31%) face ao final de 2014.

No que concerne ao peso relativo de cada uma das componentes do activo, verifica-se que o activo fixo (imobilizado + dívidas de terceiros de médio e longo prazo) é o que maior preponderância tem na estrutura do activo do Município, representando, no final de cada ano, cerca de 94% do total.

Quadro n.º 4.02. : Evolução do Activo

Unid.: euro

ACTIVO LÍQUIDO	2014	peso %	2015	peso %	Variação 14/15	
					Valor	%
Imobilizado	634.028.743	94,3%	647.750.703	94,2%	13.721.960	2,16%
Bens de Domínio Público	331.033.548		328.033.375		-3.000.173	-0,91%
Imobilizações Incorpóreas	10.023.944		9.974.437		-49.507	-0,49%
Imobilizações Corpóreas	241.990.572		253.128.766		11.138.194	4,60%
Investimentos Financeiros	50.980.679		56.614.125		5.633.446	11,05%
Dívidas de Terceiros - Médio Longo Prazo	349.739	0,1%	5.478.736	0,8%	5.128.997	1466,52%
Activo Circulante	35.155.960	5,2%	28.832.694	4,2%	-6.323.266	-17,99%
Existências	577.473		507.936		-69.537	-12,04%
Dívidas de Terceiros - CP	13.564.065,00		5.858.850		-7.705.215	-56,81%
Títulos Negociáveis	0		0		0	
Depósitos em Instituições Financeiras e Caixa	21.014.422		22.465.908		1.451.486	6,91%
Acréscimos e Diferimentos	2.538.480	0,4%	5.535.398	0,8%	2.996.918	118,06%
Acréscimos de Proveitos	1.337.093		4.785.345		3.448.252	257,89%
Custos Diferidos	1.201.387		750.053		-451.334	-37,57%
TOTAL DO ACTIVO	672.072.922	100,0%	687.597.531	100,0%	15.524.609	2,31%

O imobilizado líquido (deduzido das amortizações) do Município apresentou uma variação positiva de 13,7 milhões de euros.

No quadro seguinte analisa-se com mais detalhe as variações verificadas nas diversas rubricas que compõem o imobilizado bruto.

Quadro n.º 4.03. : Imobilizado Bruto

Unid.: euro

Imobilizado	2014	2015	Variação 14/15	
			Valor	%
Imobilizado Bruto	706.914.820	727.917.296	21.002.476	2,89%
Bens de Domínio Público	354.267.550	355.260.553	993.003	0,28%
Imobilizações Incorpóreas	11.694.650	11.812.274	117.624	1,00%
Imobilizações Corpóreas	289.971.941	304.230.344	14.258.403	4,69%
Investimentos Financeiros	50.980.679	56.614.125	5.633.446	9,95%
Amortizações Acumuladas	72.886.077	80.166.593	7.280.516	9,08%
Imobilizado Líquido	634.028.743	647.750.703	13.721.960	2,12%

Assim, conclui-se que, durante o ano de 2015, o investimento foi de cerca de 21 milhões de euros.

A rubrica que mais contribuiu para essa evolução foi a de imobilizações corpóreas, com um acréscimo na ordem dos 14,3 milhões de euros, dos quais cerca de 9,6 milhões de euros se referem à empreitada e equipamentos adquiridos para o “Centro Cultural e de Congressos Convento de S. Francisco” e 1,3 milhões ao valor patrimonial atribuído pela Autoridade Tributária a um terreno adquirido em 1946 e inventariado no exercício.

Em cumprimento da “Nota Explicativa – Contabilização da contribuição dos municípios para o capital do FAM” datada de Março de 2015 do SATAPOCAL, o valor da contribuição do município para o capital do Fundo de Apoio Municipal (FAM), 4.628.446,34 €, foi registado numa conta de investimentos financeiros por contrapartida de uma conta de outros devedores. Nos termos da Lei nº 53/2014, de 25 de Agosto que regulamenta o FAM a realização do capital será efectuada em 7 anos, tendo o valor com exigibilidade superior a um ano sido contabilizado em dívidas a terceiros de médio e longo prazo e o valor exigível até um ano sido registado em dívidas a terceiros de curto prazo.

No ano de 2015 procedeu-se à regularização contabilística da realização de capital, no valor de 1.100.000 €, na Fundação Museu da Ciência efectuada em 2007, em conformidade com a deliberação nº 3541/2007, de 02.07 do executivo municipal. Este montante foi inicialmente contabilizado pelo Município numa rubrica de custos do exercício, transferências correntes, tendo em 2015 sido registado numa conta de investimentos financeiros por contrapartida de resultados transitados.

O registo da participação no FAM, no valor de 4,6 milhões de euros e a regularização contabilística da participação na Fundação Museu da Ciência, no valor de 1,1 milhões de euros, justificam o acréscimo verificado na conta de investimentos financeiros de 5,6 milhões de euros.

As dívidas de terceiros de médio e longo prazo ascendem a 5,479 milhões de euros (2014: 350 mil euros), dos quais 5,129 milhões de euros se referem às prestações exigíveis a mais de um ano de contratos de constituição de direito de superfície sobre imóveis celebrados durante o exercício de 2015.

As dívidas de terceiros de curto prazo ascenderam a 5,859 milhões de euros, representando um decréscimo de 7,705 milhões de euros (56,8%) face ao ano anterior. Para esta redução contribuiu a cobrança de dívidas antigas relativas taxas de ocupação do subsolo no valor de 2,860 milhões de euros.

Os depósitos bancários e caixa, no final de 2015, totalizavam 22,5 milhões de euros, o que representa uma variação de 6,9 % face a igual período de 2014.

Os acréscimos e diferimentos totalizam cerca de 5,5 milhões de euros e compreendem 4,8 milhões de euros de acréscimo de proveitos e 0,7 milhões de euros em custos diferidos.

A rubrica “acrécimos de proveitos” inclui um valor de 3,98 milhões de euros referentes a impostos municipais recebidos em Janeiro de 2016 mas que reportavam a Dezembro de 2015. Em 2014 o valor dos impostos referentes a Dezembro de 2014 e recebidos em Janeiro de 2015 incluídos nesta rubrica era de 1,3 milhões de euros, justificando assim o aumento do valor global da rubrica. Acrescem ainda cerca de 800 mil euros relativos aos proveitos devidos pelas Águas do Mondego por “perda de negócio” das Águas de Coimbra.

Os custos diferidos ascenderam a cerca de 750 mil euros e correspondem, na sua, maioria a encargos já assumidos e que se referem a custos de anos seguintes, nomeadamente, com os contratos programa de instalação dos relvados sintéticos (647 mil euros), Seguros e Rendas.

4.1.2 Evolução Dos Fundos Próprios

No final de 2015, os fundos próprios da autarquia totalizavam 482 milhões de euros (2014: 476 milhões de euros), apresentando um acréscimo de 6 milhões face ao ano anterior.

Quadro n.º 4.04. : Fundos Próprios

Unid.: euro

FUNDOS PRÓPRIOS	2014	2015	Variação 14/15	
			Valor	%
Património	351.806.235	353.558.496	1.752.261	0,50%
Ajustamento de partes de capital em empresas	4.830	4.830	0	0,00%
Reservas	96.671.602	97.179.090	507.488	0,52%
Resultados Transitados	24.094.205	29.916.512	5.822.307	24,16%
Resultado Líquido do Exercício	3.307.691	1.250.108	-2.057.583	-62,21%
TOTAL DOS FUNDOS PRÓPRIOS	475.884.563	481.909.036	6.024.473	1,27%

A diferença entre o valor dos fundos próprios apurados em 2015 face 2014 reflecte o aumento dos resultados transitados em 5,8 milhões de euros em resultado da incorporação de 95% do resultado positivo de 2014 (3,1 milhões de euros) e da contabilização de correcções excepcionais e de grande significado relativas a exercícios anteriores, designadamente a regularização contabilística de 1,6 milhões de euros relacionados com o protocolo celebrado com a Águas de Coimbra e 1,1 milhões relativos à regularização contabilística da participação financeira na Fundação Museu da Ciência.

A rubrica património apresentou um saldo de 354 milhões de euros no final de 2015, reflectindo um acréscimo de 1,8 milhões de euros face ao ano anterior em resultado da contabilização bens do activo imobilizado que não se encontravam valorizados.

O resultado do exercício atingiu os 1,25 milhões de euros, inferior em 2 milhões de euros face ao ano anterior.

4.1.3 ANÁLISE DO PASSIVO

A 31 de Dezembro de 2015, o passivo da Autarquia apresentava um valor de 206 milhões de euros, sendo essencialmente constituído empréstimos bancários de médio e longo prazo (22,2%) e por acréscimos e diferimentos (56,2%).

Quadro n.º 4.05. : Análise do Passivo

Unid.: euro

	2014	peso %	2015	peso %	Variação 14/15	
					Valor	%
Provisões para Riscos e Encargos	18.070.480	9,2%	26.059.616	12,7%	7.989.136	44,21%
Dívidas a Terceiros - MLP	50.749.540		49.459.684		-1.289.856	-2,54%
Empréstimos MLP	50.102.706	25,5%	45.751.922	22,2%	-4.350.784	-8,68%
Dívidas a fornecedores MLP	0		0		0	
Dívidas a Outros Credores MLP	646.834	0,3%	3.707.762	1,8%	3.060.928	473,22%
Dívidas a Terceiros - CP	15.255.889	7,8%	14.627.792	7,1%	-628.097	-4,12%
Empréstimos CP					0	
Empréstimos de MLP - Exigível de CP	3.644.117		3.587.357		-56.760	-1,56%
Adiantamentos por conta de vendas	180.653		143.038		-37.615	-20,82%
Fornecedores, c/c	206.324		223.164		16.840	8,16%
Fornecedores - Faturas em receção e conferência	3.607.525		3.291.831		-315.694	-8,75%
Clientes e utentes c/ cauções	527.785		716.618		188.833	35,78%
Fornecedores de imobilizado, c/c	407.834		131.853		-275.981	-67,67%
EOEP	817.440		846.173		28.733	3,51%
Administração autárquica	0		19.239		19.239	
Outros credores	2.133.938		2.665.740		531.802	24,92%
Faturas em Conferência do Imobilizado	3.730.273		3.002.779		-727.494	-19,50%
Acréscimos e Diferimentos	112.112.450	57,1%	115.541.403	56,2%	3.428.953	3,06%
Acréscimos de Custos	7.952.861		10.787.476		2.834.615	35,64%
Proveitos Diferidos	104.159.589		104.753.927		594.338	0,57%
TOTAL DO PASSIVO	196.188.359	100,0%	205.688.495	100,0%	9.500.136	4,84%

Comparando os dois períodos verifica-se um acréscimo do valor global do passivo na ordem dos 9,5 milhões de euros. A rubrica que mais contribuiu para o aumento do passivo foi a de provisões para riscos e encargos, que registou um acréscimo de cerca 8 milhões de euros. A conta provisões para riscos e encargos, no valor de 26 milhões de euros no final de 2015, reflecte a estimativa dos custos associados aos processos judiciais que se encontram a decorrer contra o município.

As dívidas a terceiros de médio e longo prazo ascendem no final de 2015 a 49 milhões de euros, registando um decréscimo de 1,3 milhões de euros face ao ano anterior. Esta redução resulta do efeito conjugado da redução dos empréstimos de médio e longo prazo em 4,4 milhões de euros em resultado do pagamento do serviço da dívida de empréstimos contraídos em anos anteriores e do aumento da dívida a outros credores de médio e longo prazo em 3 milhões de euros na sequência da contabilização do capital subscrito e não realizado no FAM com exigibilidade superior a um ano.

O valor das dívidas a terceiros de curto prazo, que representa 7% do passivo da autarquia, ascende a 14,6 milhões de euros, registando uma redução de 628 mil € (-4,12 %) face ao período transacto.

A dívida total a fornecedores (fornecedores e fornecedores de imobilizado, conta corrente e facturas em recepção e conferência) ascende a 6,6 milhões de euros (menos 1,3 milhões de euros do que no ano anterior).

No final de 2015 a dívida de curto prazo a outros credores ascendia a 2,7 milhões de euros, o que representa um aumento de 24,9% face a 2014.

No passivo do Município, a segunda rubrica cujo peso relativo é mais importante são os “acréscimos e diferimentos” que, no final do ano, atingiram os 115,5 milhões de euros. Deste montante, 10,8 milhões de euros correspondem a acréscimos de custos, que irão dar origem a valores a pagar em anos seguintes, e os restantes 104,7 milhões de euros a proveitos diferidos.

No que concerne aos 104,7 milhões de euros de proveitos diferidos, cerca de 31,2 milhões (2014: 31,7 milhões) dizem respeito à concessão de direitos de superfície à Aplicação Urbana VI, e 67 milhões de euros (2014: 69,1 milhões), correspondem a subsídios ao investimento atribuídos no âmbito de projectos co-financiados, cujos proveitos serão reconhecidos numa base sistemática em anos futuros à medida que forem contabilizadas as amortizações do imobilizado a que respeitam, na proporção do co-financiamento.

4.1.4 COMPOSIÇÃO E EVOLUÇÃO DA DÍVIDA BANCÁRIA E DO PASSIVO

A composição e evolução da dívida permitem-nos concluir que houve uma redução de 8,68 % (- 4.351 mil euros €) na dívida de empréstimos de médio e longo prazo em resultado da amortização dos empréstimos contraídos em anos anteriores e da contração de um empréstimo junto do IHRU no valor de 437 mil euros.

As outras dívidas a terceiros de médio e longo prazo aumentaram 3.061 mil euros na sequência da contabilização capital subscrito e não realizado, exigível a mais de um ano do FAM, e as dívidas a terceiros de curto prazo, excluindo operações de tesouraria, registaram um decréscimo de 904 mil euros (9,64%).

Quadro n.º 4.06. : Análise do Passivo

Unid.: euro

Descrição	Valores Brutos		VAR 2014/2015	%VAR	
	2014	2015			
Dívida Financeira	Empréstimos de MLP	50.102.706	45.751.922	-4.350.784	-8,68%
	Empréstimo de CP	0	0	0	0,00%
	Empréstimos de MLP, exigíveis a Cp	3.644.117	3.587.357	-56.760	-1,56%
	Leasing			0	0,00%
Sub-Total	53.746.823	49.339.279	-4.407.544	-8,20%	
Outras Dívidas a Terceiras	MLP	646.834	3.707.762	3.060.928	473,22%
	CP (s/ Op. Tesour.)	9.378.743	8.474.369	-904.374	-9,64%
Sub-Total	10.025.577	12.182.131	2.156.554	21,51%	
Total	63.772.400	61.521.410	-2.250.990	-3,53%	

Em 31 de dezembro de 2015 o Passivo Bancário tinha a seguinte composição:

Quadro n.º 4.07. : Passivo Bancário

Unid.: euro

Prazo do contrato	Finalidade do Empréstimo	Capital Utilizado	Encargos do ano			Dívida em 1 de Janeiro 2015	Dívida em 31 de Dezembro de 2015
			Amortização	Juros	Total		
26,6	Const.104 fogos na Qª da Rosa-Ingote-CMC	2.979.892,21	176.631,70	7.465,86	184.097,56	1.169.198,10	992.566,40
20+5	Construção do Novo Estádio Municipal/Euro 2004	35.000.000,00	1.576.576,58	8.380,38	1.584.956,96	20.495.495,45	18.918.918,87
20	Plano Plurianual Investimentos 2005	2.086.715,00	109.827,10	4.419,44	114.246,54	1.208.098,20	1.098.271,10
20	Prog. de Financiamento para acesso à Habitação (PROHABITA-2006)	114.471,60	6.180,46	99,79	6.280,25	71.606,55	65.426,09
20	Plano Plurianual Investimentos 2006	2.640.581,00	138.977,95	5.554,95	144.532,90	1.667.735,40	1.528.757,45
20	Prog. de Financiamento para acesso à Habitação (PROHABITA/2007)	256.644,00	13.250,10	178,83	13.428,93	166.666,37	153.416,27
20	Plano Plurianual Investimentos 2007	12.500.000,00	657.894,74	0,00	657.894,74	8.552.631,56	7.894.736,82
20	Plano Plurianual Investimentos 2009	12.433.802,36	654.410,64	150.508,45	804.919,09	9.816.159,60	9.161.748,96
25	Centro de Convenções e Espaço Cultural do Convento S. Francisco - CGD	2.650.000,00	720.454,54	118.490,54	838.945,08	2.589.772,73	1.869.318,19
25	Centro de Convenções e Espaço Cultural do Convento S. Francisco - BPI	2.650.000,00	720.454,54	119.853,92	840.308,46	2.589.772,73	1.869.318,19
8	SMTUC - Novo Sistema de Bilhética e Simulador de Condução	559.581,78	69.947,72	6.389,93	76.337,65	419.686,34	349.738,62
15	Centro de Convenções e Espaço Cultural do Convento S. Francisco - IFDR	5.000.000,00	0,00	195.050,00	195.050,00	5.000.000,00	5.000.000,00
30	Reabilitar Coimbra XXI - IHRU	437.062,60	0,00	0,00	0,00	0,00	437.062,60
		79.308.750,55	4.844.606,07	616.392,09	5.460.998,16	53.746.823,03	49.339.279,56

4.1.5 APURAMENTO DE RESULTADOS

O resultado líquido do exercício económico de 2015 foi positivo em 1,25 milhões de euros. O decréscimo verificado (2,1 milhões de euros) resulta da redução dos resultados extraordinários (3,5 milhões de euros) conjugada com o aumento, quer nos resultados operacionais (1,3 milhões de euros), quer nos resultados financeiros (0,1 milhões de euros).

Quadro n.º 4.08. : Estrutura dos Resultados

Unid.: euro

ESTRUTURA DOS RESULTADOS			Variação 14/15	
	2014	2015	Valor	%
Resultados Operacionais	-5.299.937	-3.969.611	1.330.326	-25%
Resultados Financeiros	4.539.802	4.654.543	114.741	3%
Resultados Correntes	-760.135	684.932	1.445.067	-190%
Resultados Extraordinários	4.067.826	565.176	-3.502.650	-86%
Resultado Líquido do Exercício	3.307.691	1.250.108	-2.057.583	-62,21%

Os resultados operacionais têm a seguinte decomposição:

Quadro n.º 4.09. : Resultados Operacionais

Unid.: euro

DEMONSTRAÇÕES DE RESULTADOS	2014	2015	Variação 14/15	
			Valor	%
Proveitos Operacionais	65.651.646	68.816.273	3.164.627	4,8%
Vendas e Prestações de Serviços	2.075.595	1.962.878	-112.717	-5,4%
Variação da Produção	0	0	0	0,0%
Trabalhos p/ Própria Entidade	7.537	63.120	55.583	737,5%
Impostos e Taxas	42.853.885	45.168.836	2.314.951	5,4%
Transferências e Subsídios Obtidos	18.408.805	18.603.991	195.186	1,1%
Rendas	470.945	458.465	-12.480	-2,6%
(Reembolsos e Restituições)	0	0	0	
(Anulações)	-12.280	-1.101	11.179	-91,0%
Outros Proveitos e Ganhos Operacionais	1.847.159	2.560.084	712.925	38,6%
Custos Operacionais	70.951.583	72.785.884	1.834.301	2,6%
Custo Mercadorias Vendidas e Matérias Consumidas	1.066.438	1.048.277	-18.161	-1,7%
Fornecimento e Serviços Externos	18.140.596	17.124.358	-1.016.238	-5,6%
Custos com o Pessoal	25.800.866	25.747.558	-53.308	-0,2%
Amortizações do Exercício	7.307.264	7.282.494	-24.770	-0,3%
Provisões do Exercício	4.974.224	10.212.519	5.238.295	105,3%
Transf/Subs. Correntes Concedidos e Prestações Sociais	13.309.410	11.154.126	-2.155.284	-16,2%
Outros Custos e Perdas Operacionais	352.785	216.552	-136.233	-38,6%
Resultados Operacionais	-5.299.937	-3.969.611	1.330.326	-25,1%

Os resultados operacionais apresentam-se negativos, no valor de 3,97 milhões de euros, registando uma melhoria de 1.3 milhões de euros face aos resultados também negativos apurados no ano anterior, em resultado do efeito conjugado do aumento dos proveitos operacionais em 3,2 milhões de euros e dos custos operacionais em 1,8 milhões de euros.

Os proveitos operacionais totalizaram 68,8 milhões de euros, o que representa um aumento de 3,2 milhões de euros face ao ano anterior. Para esta evolução contribuíram positivamente o a variação da rubrica impostos e taxas e outros proveitos operacionais em 2,3 milhões de euros e 0,7 milhões de euros respectivamente.

Na estrutura dos proveitos operacionais as rubricas "impostos e taxas" e "transferências e subsídios obtidos" representam, no seu conjunto, em ambos os períodos, 93% do total apurado.

Os custos operacionais totalizaram 73 milhões de euros, o que representa um aumento de 1,8 milhões de euros (2,6%) face ao ano anterior.

Uma análise mais detalhada permite verificar que, embora em termos globais, o valor dos custos operacionais não se tenha alterado significativamente, tal resulta do efeito conjugado das variações nas seguintes rubricas:

- aumento das provisões do exercício em 5,2 milhões de euros decorrente da contabilização de responsabilidades com processos judiciais em curso;
- redução das transferências/subsídios correntes concedidos em 2,2 milhão de euros (16,2%);
- redução da conta de fornecimentos e serviços externos em 1 milhão de euros (-5,6%);

Os resultados financeiros têm a seguinte decomposição:

Quadro n.º 4.10. : Demonstração de Resultados

Unid.: euro

DEMONSTRAÇÕES DE RESULTADOS	2014	2015	Variação 14/15	
			Valor	%
Proveitos e Ganhos Financeiros	5.387.647	5.251.716	-135.931	-2,5%
Juros obtidos	12.010	20.964	8.954	74,6%
Rendimentos de imóveis	5.012.841	4.403.422	-609.419	-12,2%
Ganhos em entidades participadas	362.796	827.330	464.534	128,0%
Custos e Ganhos Financeiros	847.845	597.173	-250.672	-29,6%
Juros suportados	827.002	583.871	-243.131	-29,4%
Outros custos e perdas financeiras	20.843	13.302	-7.541	-36,2%
Resultados Financeiros	4.539.802	4.654.543	114.741	2,5%

Os resultados financeiros foram positivos em 4,6 milhões de euros (2014: 4,5 milhões de euros), o que reflecte um aumento de 115 mil euros (2,5%) face a 2014.

Os proveitos financeiros ascenderam a 5,2 milhões de euros, menos 136 mil euros em relação ao período anterior.

A conta “rendimentos de imóveis” inclui em cada um dos anos de 2015 e 2014 a quantia de 3,4 milhões de euros referentes à renda pela concessão de infra-estruturas à E.D.P. Distribuição – Energia, S.A. nos termos do Contrato de Concessão de Distribuição de Energia Eléctrica em Baixa Tensão no Município de Coimbra.

Os custos financeiros ascenderam 597 mil euros, evidenciando um decréscimo de 251 mil euros face ao ano anterior e referem-se essencialmente aos juros dos empréstimos de médio e longo prazo.

Os resultados extraordinários têm a seguinte decomposição:

Quadro n.º 4.11. : Resultados Extraordinários

Unid.: euro

DEMONSTRAÇÕES DE RESULTADOS	2014	2015	Variação 14/15	
			Valor	%
Proveitos e Ganhos Extraordinários	6.902.479	4.913.920	-1.988.559	-28,8%
Custos e Perdas Extraordinários	2.834.653	4.348.744	1.514.091	53,4%
Resultados Extraordinários	4.067.826	565.176	-3.502.650	-86,1%

Os resultados extraordinários em 2015 foram positivos em 565 mil euros, verificando-se uma redução de 3,5 milhões de euros face ao ano anterior, em que os resultados extraordinários foram positivos em 4,1 milhões de euros. Esta variação deve-se à redução dos proveitos e ganhos extraordinários em 2 milhões de euros e ao aumento dos custos e perdas extraordinários em 1,5 milhões de euros.

Os custos extraordinários em 2015 ascendem a 4,3 milhões de euros dos quais 3,3 milhões de euros (2014: 1,6 milhões) se referem a transferências de capital.

4.1.6 INDICADORES PATRIMONIAIS

Os rácios económico-financeiros têm por base os valores dos balanços e demonstrações de resultados. Descreve-se, de seguida, um conjunto de indicadores/rácios que visam observar:

a) Os meios libertos

Os Meios libertos são constituídos pelos resultados gerados deduzidos dos custos suportados no exercício mas que não originam pagamentos, designadamente as amortizações e as provisões.

Quadro n.º 4.12. : Meios Libertos

Unid.: euro

MEIOS LIBERTOS (valores €)		2014	2015	Varição 14/15	OBSERVAÇÕES
Meios Libertos Brutos Operacionais	<i>Resultados Operacionais + Amortizações + Provisões</i>	6.981.551,00	13.525.402,00	6.543.851,00	Resultados Operacionais sem o efeito dos custos de exploração
Meios Libertos Líquidos	<i>Resultado Líquido do Exercício + Amortizações + Provisões</i>	15.589.179,00	18.745.121,00	3.155.942,00	RLE sem o efeito dos custos de exploração. Vê a capacidade em gerar dinheiro para reembolsar capital alheio e auto financiamento

Da análise do quadro verificamos que os Meios Libertos, quer Brutos Operacionais, quer Líquidos apresentam uma evolução positiva.

b) O Equilíbrio de Curto Prazo:

Quadro n.º 4.13. : Equilíbrio de Curto Prazo

(valores em % e dias)

EQUILIBRIO DE CURTO PRAZO (valores €)		2014	2015	Varição 14/15	OBSERVAÇÕES
Liquidez Geral	<i>Ativo Circulante/Passivo Circulante</i>	230,44%	197,11%	-33,33%	Mede capacidade para fazer face a compromissos de CP. Deve ser superior a 100%
Liquidez Reduzida	<i>(Ativo Circulante - Existências) /Passivo Circulante</i>	226,66%	193,64%	-33,02%	Muito mais exigente que a Liquidez Geral. Afere a relação entre o dinheiro em caixa e bancos com as obrigações que normalmente são pagas dentro de um ano
Liquidez Imediata	<i>Disponibilidades/Passivo Circulante</i>	137,75%	153,58%	15,84%	Mede o grau em que os débitos de curto prazo estão cobertos pelas disponibilidades.
Prazo Médio de Pagamentos (DGAL - Direção Geral das Autarquias Locais)	<i>Fórmula de acordo com a publicada no Despacho 9870/2009, de 13 de Abril, publicado no DR n.º 71, 2.ª Série Parte C</i>	58	66	8	Fonte: Dados reportados pela Autarquia local através dos sistemas SIAL - Dados obtidos pela DGAL
PMP Fornecedores de Imobilizado	<i>Dívida a Fornecedores de Imobilizado (incluindo em conferência) * 365 / Aquisição de Imobilizado no ano</i>	254	86	-168	Este indicador evidencia o número de dias que, em média, se demora para pagar as dívidas a fornecedores de imobilizado.
PMP Fornecedores de Imobilizado (s/ REFER)	<i>Dívida a Fornecedores de Imobilizado (incluindo em conferência) * 365 / Aquisição de Imobilizado no ano</i>	92	14	-78	Este indicador evidencia o número de dias que, em média, se demora para pagar as dívidas a fornecedores de imobilizado.
Prazo Médio de Pagamentos (CMC)	<i>(Dívidas a Terceiros Cp * 365) (excepto Empréstimos+ OT+Fornecedores de Imobilizado, incluindo em Conferência) / (Aquisição de bens e Serviços + transferências e Subsídio</i>	59	67	8	N.º de dias que em, em média se demora a pagar as dívidas a terceiros resultantes da execução orçamental.

Para análise do equilíbrio de curto prazo procedeu-se à avaliação dos rácios de **Liquidez** e dos **Prazos Médios de Pagamentos** (PMP).

Os rácios de liquidez visam medir a razoabilidade dos níveis de tesouraria, sendo que o mais utilizado é o rácio de liquidez geral. Este rácio dá-nos a relação entre os ativos em dinheiro (ou facilmente convertíveis em dinheiro) com o montante que será exigível a curto prazo.

Da análise do quadro podemos verificar que o referido indicador ultrapassou largamente os 100 % nos períodos em análise, registando, no final de 2015, o valor de 197%. Quanto maior for o resultado do indicador, maior a certeza de que os débitos a curto prazo podem ser pagos nos prazos adequados.

No que se refere ao Prazo Médio de Pagamento (PMP) apresentamos o valor provisório apurado pela Direcção Geral das Autarquias através da fórmula de cálculo que tem por suporte o Despacho n.º 9870/2009, de 13 de Abril, publicado no DR n.º 71, 2.ª Série Parte C, previsto no n.º 6 da Resolução do Conselho de Ministros n.º 34/2008, de 22 de Fevereiro, no âmbito do Programa Pagar a Tempo e Horas, que abrange os serviços e fundos da administração direta e indireta do Estado, as Regiões Autónomas, os Municípios e as empresas públicas, na sua qualidade de adquirentes de bens e serviços a fornecedores.

Os dados aqui apresentados foram fornecidos pela Direcção Geral das Autarquias Locais (DGAL), com base nos dados reportados pela Autarquia Local através dos sistemas SIAL e SIPOCAL. Os dados referentes ao ano de 2015 são ainda provisórios.

No ano de 2015 este indicador (provisório) apresenta um valor de 66 dias, mais oito dias que o valor apurado no ano anterior.

O Prazo Médio de Pagamentos a Fornecedores de Imobilizado relaciona as dívidas a fornecedores de imobilizado (incluindo em conferência) face à sua aquisição ao longo do ano. Dá-nos o número de dias que, em média, se demorou a pagar. Como podemos verificar o Município passou de um prazo médio de pagamento a fornecedores de imobilizado de 254 dias, em 2014, para 86 dias em 2015.

O elevado valor deste indicador decorre do saldo da conta “fornecedores facturas em recepção e conferência” incluir, quer em 2014 quer em 2015, o saldo da REFER, no valor de 2.638.472 € que transita de 2011. Expurgando o efeito deste saldo o Prazo médio de pagamentos a fornecedores de imobilizado é de 92 dias em 2014 e de 14 dias em 2015.

O Prazo Médio de Pagamentos apurado de acordo com a fórmula: $(\text{Dívidas a Terceiros CP} * 365) + (\text{exceto Empréstimos} + \text{Operações de Tesouraria} + \text{Fornecedores de Imobilizado, incluindo em Conferência}) / (\text{Aquisição de bens e Serviços} + \text{Transferências e Subsídios})$ foi de 59 dias em 2014 passando para 67 dias em 2015.

c) Sustentabilidade a Médio Longo Prazo

A gestão dos indicadores de Solvabilidade é importante de forma a não colocar em causa a continuidade da organização no médio ou no longo prazo. Um valor muito baixo pode indiciar uma fraca viabilidade no futuro, pois significa uma elevada fragilidade económico-financeira. Quanto mais elevado for este rácio, maior a estabilidade financeira. Quanto mais baixo, maior a vulnerabilidade.

O rácio de Autonomia Financeira permite apreciar em que percentagem é que o ativo se encontra a ser financiado por fundos próprios. Tal como o indicador da Solvabilidade, quanto mais elevado este rácio, maior a estabilidade financeira.

Quadro n.º 4.14. : Sustentabilidade a Médio Longo Prazo

(valores em %)

SUSTENTABILIDADE DE MÉDIO E LONGO PRAZO (valores €)		2014	2015	Varição 14/15	OBSERVAÇÕES
Solvabilidade I	<i>Fundos Próprios/Passivo</i>	242,6%	234,3%	-8,3%	Grau de independência em relação aos credores. Deve ser positivo
Solvabilidade II	<i>Ativo Líquido/Passivo</i>	342,6%	334,3%	-8,3%	Solvabilidade em sentido estrito. Deve ser superior a 100%
Solvabilidade Adaptada	<i>(Ativo Líquido-BDP)/Passivo</i>	173,8%	174,8%	1,0%	Atendendo à intransmissibilidade dos BDP - Bens de Domínio Público
Autonomia Financeira	<i>Fundos Próprios/Ativo Líquido</i>	70,8%	70,1%	-0,7%	Dependência face a financiamentos externos. Deve ser superior a 33%

Conferimos indicadores de solvabilidade muito positivos, atestando um grau de solidez económica e financeira bastante assinalável.

Verificamos também que o rácio da Autonomia Financeira continua a registar valores bastante superiores ao referencial o que vem demonstrar a elevada solidez do Município, devido essencialmente à manutenção de valores apreciáveis de Fundos Próprios.

d) Indicadores de Endividamento

Os indicadores de endividamento relacionam as origens de recursos entre si, retratando a posição entre Fundos Próprios e capital alheio. Indicam o grau de dependência em relação ao capital alheio.

A estrutura do endividamento demonstra que as dívidas de médio e longo prazo diminuíram face à totalidade do Passivo, devido fundamentalmente ao aumento das amortizações do endividamento.

Verificamos também que o impacto das dívidas de curto prazo no Passivo manteve os indicadores de endividamento estáveis.

Quadro n.º 4.15. : Endividamento

(valores em %)

ENDIVIDAMENTO		2014	2015	Varição 14/15	OBSERVAÇÕES
Endividamento	<i>Passivo/Ativo Líquido</i>	29,19%	29,91%	0,72%	Mede o peso dos Capitais Alheios no financiamento das actividades da autarquia
Endividamento de Médio Longo Prazo	<i>Dívidas de MLP/Ativo Líquido</i>	7,55%	7,19%	-0,36%	Mede o grau de dependência do Activo Líquido total relativamente ao C. Alheio de MLP utilizado pela autarquia
Endividamento de Curto Prazo	<i>Dívidas de CP (sem acrésc. e dif.) /Ativo Líquido</i>	2,27%	2,13%	-0,14%	Mede o grau de dependência do Activo Líquido total relativamente ao C. Alheio de Curto Prazo utilizado pela autarquia
Estrutura do Endividamento I	<i>Dívidas de MLP/Passivo</i>	25,87%	24,05%	-1,82%	Quanto maior for o rácio, menores pressões de tesouraria
Estrutura do Endividamento II	<i>Dívida Financeira de MLP/Passivo</i>	25,54%	22,24%	-3,29%	Quanto maior for o rácio, menores pressões de tesouraria
Estrutura do Endividamento III	<i>Dívidas de CP (sem acréscimos e diferimentos) /Passivo</i>	7,78%	7,11%	-0,66%	Quanto maior for o rácio, maiores serão as pressões de tesouraria

e) Estrutura do Ativo, do Passivo e dos Fundos Próprios

De seguida analisa-se a estrutura do activo, dos fundos próprios e do passivo, que se mantiveram estáveis no período em análise.

Quadro n.º 4.16. : Estrutura do Ativo

(valores em %)

ESTRUTURA DO ATIVO		2014	2015
Imobilizado	<i>Imobilizado Líquido /Ativo Líquido</i>	94,34%	94,20%
Existências	<i>(Existências+Prov. P. depreciação de Exist.)/Activo Líquido</i>	0,09%	0,07%
Clientes	<i>Dívidas de 3.ºs (MLP+CP) /Activo Líquido</i>	2,07%	1,65%
Disponibilidades	<i>Disponibilidades/Activo Líquido</i>	3,13%	3,27%
Acréscimos e Diferimentos	<i>Acréscimos e Diferimentos/Activo Líquido</i>	0,38%	0,81%
	TOTAL	100,00%	100,00%

Quadro n.º 4.17. : Estrutura do Passivo e dos Fundos Próprios

(valores em %)

ESTRUTURA DO PASSIVO E DOS FUNDOS PRÓPRIOS		2014	2015
Fundos Próprios	<i>Fundos Próprios/(Total Passivo+Fundos Próprios)</i>	70,81%	70,09%
Dívidas de MLp	<i>Passivo de MLp/(Total Passivo + Fundos Próprios)</i>	7,55%	7,19%
Dívidas de Cp	<i>Passivo de Cp/(Total Passivo + Fundos Próprios)</i>	2,27%	2,13%
Acréscimos e Diferimentos	<i>Acréscimos e Diferimentos/(Total Passivo + F.Próprios)</i>	16,68%	16,80%
Provisões para Riscos e Encargos	<i>Prov. Riscos e Encargos/(Total Passivo + F Próprios)</i>	2,69%	3,79%
	TOTAL	100%	100%

4.1.7 PROPOSTA DE APLICAÇÃO DE RESULTADOS

Nos termos do ponto 2.7.3 do Decreto – Lei nº 54-A/99, de 22 de Fevereiro (POCAL), o Resultado Líquido do Exercício (RLE) positivo pode ser repartido em Reforço do Património e/ou Constituição ou reforço de Reservas, sendo que nos termos do ponto 2.7.3.5 deve constituir-se o reforço anual da conta 571 – Reservas Legais, no valor mínimo de 5% do RLE.

Nestes termos, e visto que o Resultado Líquido do Exercício apurado em 2015 (conforme descrito nas demonstrações infra) foi de 1.250.108,20 €, propõe-se a sua aplicação da seguinte forma:

- Reservas Legais: 62.505,41 €
- Resultados Transitados: 1.187.602,79 €

Igualmente se propõe, que seja aprovada como Revisão do Orçamento da Câmara Municipal de Coimbra de 2015, a utilização do saldo de disponibilidades orçamentais apurado no exercício de 2015 no montante de 19.899.842,47 € (conforme Mapa de Fluxos de Caixa), em conformidade com o estabelecido na alínea a) da nota técnica 8.3.1.4. do POCAL, em cumprimento das disposições conjugadas na alínea a) do nº 1 do artigo 25º e alínea c) do n.º 1 do art.º 33º, da Lei nº 75/2013, de 12 de Setembro.

4.2. ANÁLISE ORÇAMENTAL

A análise orçamental inclui as receitas e despesas e o seu comportamento ao longo de sucessivos exercícios económicos. Com esta análise pretende-se expressar, de forma sucinta, a evolução da situação contabilística do município numa ótica de contabilidade de caixa.

De fato, o controlo orçamental é um instrumento de gestão que requer o complementado de outros indicadores, nomeadamente de natureza Patrimonial, dado que apenas relaciona os valores recebidos com os pagos.

Nesta análise serão tidos em consideração os seguintes aspetos, por serem considerados relevantes:

- Desvios entre o orçamento e a sua execução;
- Análise das variações dos valores dos diferentes capítulos durante o último quadriénio;
- Relação do tipo vertical, ou seja, uma análise da composição das receitas entre si e das despesas entre si;
- Relações entre despesas e receitas da mesma categoria;
- Pressão tributária;
- Eficácia da cobrança.

No exercício económico de 2015 realçam-se, pela sua importância, as taxas de execução da receita de cerca de 90% (2014: 76%) tendo a execução da despesa ascendido a cerca de 71% (2014: 60%).

A diferença entre a Receita Corrente e a Despesa Corrente, a que se chama poupança corrente, foi de 18.303.429,14 € (2014: 14.206.197,61 €).

Quadro n.º 4.18. : Resumo do Orçamento 2015

Unid.: euro

RECEITA	Dotação	Executado	% Exec.
Corrente	80.655.679,00 €	73.815.069,04 €	91,52%
Capital	9.289.458,00 €	4.832.372,96 €	52,02%
Outras	18.852.771,04 €	18.797.990,23 €	99,71%
RECEITA TOTAL	108.797.908,04 €	97.445.432,23 €	89,57%
DESPESA	Dotação	Executado	% Exec.
Corrente	70.380.713,50 €	55.509.639,90 €	78,87%
Capital	38.417.194,54 €	22.035.949,86 €	57,36%
DESPESA TOTAL	108.797.908,04 €	77.545.589,76 €	71,27%

4.2.1 RECEITA

4.2.1.1 EVOLUÇÃO E ESTRUTURA DA RECEITA ORÇAMENTAL

No quadro seguinte apresenta-se a evolução da receita cobrada no período compreendido entre 2012 e 2015 e o peso relativo de cada uma das rubricas.

Quadro n.º 4.19. : Evolução e Estrutura de Receita Cobrada

Unid.: euro

	2012	peso	2013	peso	2014	peso	2015	peso
Impostos Diretos	38.844.478,58 €	54,47%	40.012.243,93 €	54,44%	42.989.507,00 €	57,98%	39.071.442,04 €	52,93%
Impostos Indiretos	1.519.550,54 €	2,13%	1.915.116,01 €	2,61%	1.172.991,13 €	1,58%	3.773.173,01 €	5,11%
Taxas Multas e Outras Penalidades	2.764.754,96 €	3,88%	2.893.452,15 €	3,94%	2.513.155,58 €	3,39%	3.690.210,45 €	5,00%
Rendimentos de Propriedade	7.385.341,58 €	10,36%	4.705.642,64 €	6,40%	4.986.842,76 €	6,73%	4.968.885,27 €	6,73%
Transferências Correntes	17.967.963,44 €	25,20%	19.260.771,84 €	26,20%	18.106.507,34 €	24,42%	18.065.152,14 €	24,47%
Venda de Bens e Prest. Serv. Correntes	1.868.399,48 €	2,62%	2.176.776,69 €	2,96%	2.531.026,39 €	3,41%	2.418.843,85 €	3,28%
Outras	958.411,31 €	1,33%	2.537.247,15 €	3,45%	1.843.917,54 €	2,49%	1.827.362,28 €	2,48%
TOTAL DE RECEITAS CORRENTES	71.308.899,89 €	99,99%	73.501.250,41 €	100,00%	74.143.947,74 €	100,00%	73.815.069,04 €	100,00%
		72,55%		78,45%		82,42%		75,75%
Venda de Bens de Investimento	61.703,79 €	0,25%	5.985,40 €	0,04%	18.748,63 €	0,32%	369.639,72 €	7,65%
Transferências de Capital	10.605.059,00 €	43,41%	8.094.826,86 €	53,56%	2.030.150,31 €	34,90%	3.893.155,65 €	80,56%
Ativos Financeiros	626.372,16 €	2,56%	249.639,37 €	1,65%	79.807,72 €	1,37%	116.187,49 €	2,40%
Passivos Financeiros	13.009.581,78 €	53,25%	6.751.199,01 €	44,67%	1.548.800,99 €	26,62%	437.062,60 €	9,04%
Outras Receitas de Capital	127.698,51 €	0,53%	12.826,17 €	0,09%	2.140.273,50 €	36,79%	16.327,50 €	0,34%
TOTAL DE RECEITAS DE CAPITAL	24.430.415,24 €	100,00%	15.114.476,81 €	100,01%	5.817.781,15 €	100,00%	4.832.372,96 €	100,00%
		24,85%		16,13%		6,47%		4,96%
Reposições não abatidas nos pagamentos	97.877,69 €		26.927,63 €		67.780,02 €		16.596,19 €	
Saldo da gerência anterior	2.457.346,32 €		5.051.774,60 €		9.925.226,10 €		18.781.394,04 €	
Outras Receitas	2.555.224,01 €	2,60%	5.078.702,23 €	5,42%	9.993.006,12 €	11,11%	18.797.990,23 €	19,29%
TOTAL RECEITAS CAPITAL + Outras Receitas		27,45%		21,55%		17,58%		24,25%
TOTAL DA RECEITA	98.294.539,14 €	100,00%	93.694.429,45 €	100,00%	89.954.735,01 €	100,00%	97.445.432,23 €	100,00%
VARIAÇÃO (%)				-4,68%		-3,99%		8,33%

Gráfico n.º 4.01. : Evolução da Receita

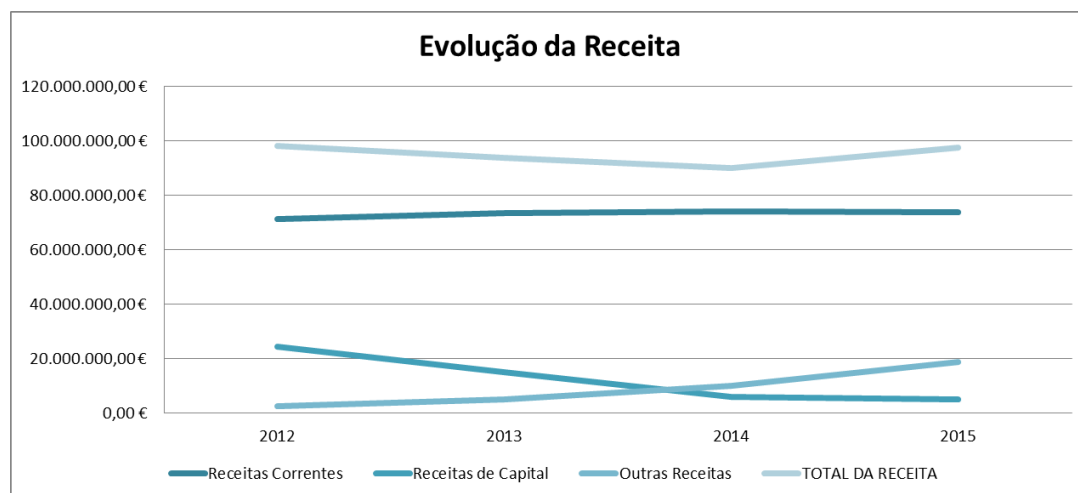

O período em análise regista uma receita total média anual de 94.868 mil euros.

As receitas totais apresentam uma tendência decrescente ao longo dos primeiros três anos do quadriénio em resultado do efeito conjugado do comportamento das receitas correntes e da diminuição das receitas de capital, registando-se um aumento de 8% em 2015, em resultado do aumento das outras receitas.

As Receitas Correntes mantiveram-se estáveis ao longo do quadriénio, tendo uma evolução ligeiramente positiva nos anos de 2012 a 2014 e uma ligeira redução em 2015, acompanhando a evolução da rubrica de “impostos directos”, que apresenta o maior peso no total das Receitas Correntes.

As Receitas de Capital apresentam uma tendência decrescente no quadriénio, com quebras significativas entre 2012 e 2014, principalmente em resultado da redução das transferências de capital e dos passivos financeiros.

Com referência à estrutura da receita, as Receitas Correntes constituem a principal fonte de financiamento do Município, representando 76% das receitas totais de 2015.

Ao nível das receitas correntes a rubrica de maior peso relativo são os “impostos directos”, que representam 53% destas receitas seguido das transferências correntes que representam 24%.

As receitas de capital e outras representam 24% da receita total de 2015. De destacar o peso relativo das “transferências de capital” que contribuem com 81% para o total das receitas de capital de 2015.

4.2.1.2 EXECUÇÃO DA RECEITA

Na presente secção analisar-se-á com mais detalhe a execução da receita em 2015, comparando-a com a execução de 2014.

Quadro n.º 4.20. : Execução da Receita 2014/2015

Unid.: euro

	2014			2015			Variação 2014/2015	
	Dotação	Cobrada	% Execução	Dotação	Cobrada	% Execução	valor	%
Impostos Diretos	41.169.976,00 €	42.989.507,00 €	104,42%	43.536.978,00 €	39.071.442,04 €	89,74%	-3.918.064,96 €	-9,11%
Imposto Municipal sobre imóveis	26.783.104,00 €	29.633.675,49 €	110,64%	28.726.023,00 €	27.813.262,05 €	96,82%	-1.820.413,44 €	-6,14%
Imposto Municipal sobre veículos	3.203.386,00 €	3.570.790,98 €	111,47%	3.596.724,00 €	3.407.284,91 €	94,73%	-163.506,07 €	-4,58%
Imposto Municipal sobre Transmissão Imóveis	7.317.695,00 €	7.877.187,87 €	107,65%	7.624.248,00 €	6.501.809,69 €	85,28%	-1.375.378,18 €	-17,46%
Derrama	3.822.952,00 €	1.736.080,20 €	45,41%	3.499.847,00 €	1.214.316,66 €	34,70%	-521.763,54 €	-30,05%
Outros	42.839,00 €	171.772,46 €	400,97%	90.136,00 €	134.768,73 €	149,52%	-37.003,73 €	-21,54%
Impostos Indiretos	1.784.134,00 €	1.172.991,13 €	65,75%	2.256.514,00 €	3.773.173,01 €	167,21%	2.600.181,88 €	221,67%
Taxas Multas e Outras Penalidades	3.295.923,00 €	2.513.155,58 €	76,25%	3.078.274,00 €	3.690.210,45 €	119,88%	1.177.054,87 €	46,84%
Rendimentos de Propriedade	9.485.980,00 €	4.986.842,76 €	52,57%	6.074.989,00 €	4.968.885,27 €	81,79%	-17.957,49 €	-0,36%
Transferências Correntes	17.809.581,00 €	18.106.507,34 €	101,67%	18.915.555,00 €	18.065.152,14 €	95,50%	-41.355,20 €	-0,23%
Fundo OE	15.536.618,00 €	15.536.625,00 €	100,00%	16.601.797,00 €	16.601.787,00 €	100,00%	1.065.162,00 €	6,86%
Outras	2.272.963,00 €	2.569.882,34 €	113,06%	2.313.758,00 €	1.463.365,14 €	63,25%	-1.106.517,20 €	-43,06%
Venda de Bens e Prest. Serv. Correntes	2.800.610,00 €	2.531.026,39 €	90,37%	4.804.043,00 €	2.418.843,85 €	50,35%	-112.182,54 €	-4,43%
Outras	5.243.303,00 €	1.843.917,54 €	35,17%	1.989.326,00 €	1.827.362,28 €	91,86%	-16.555,26 €	-0,90%
TOTAL DE RECEITA CORRENTES	81.589.507,00 €	74.143.947,74 €	90,87%	80.655.679,00 €	73.815.069,04 €	91,52%	-328.878,70 €	-0,44%
Venda de Bens de Investimento	19.130.460,00 €	18.748,63 €	0,10%	46.424,00 €	369.639,72 €	796,23%	350.891,09 €	1871,56%
Transferências de Capital	6.582.448,00 €	2.030.150,31 €	30,84%	8.511.034,00 €	3.893.155,65 €	45,74%	1.863.005,34 €	91,77%
Fundo OE	543.831,00 €	543.831,00 €	100,00%	397.669,00 €	397.669,00 €	100,00%	-146.162,00 €	-26,88%
Outras	6.038.617,00 €	1.486.319,31 €	24,61%	8.113.365,00 €	3.495.486,65 €	43,08%	2.009.167,34 €	135,18%
Ativos Financeiros	255.950,00 €	79.807,72 €	31,18%	271.980,00 €	116.187,49 €	42,72%	36.379,77 €	45,58%
Passivos Financeiros	1.548.801,00 €	1.548.800,99 €	100,00%	437.062,60 €	437.062,60 €	100,00%	-1.111.738,39 €	-71,78%
Outras Receitas de Capital	30,00 €	2.140.273,50 €	7134245,00%	22.957,40 €	16.327,50 €	71,12%	-2.123.946,00 €	-99,24%
TOTAL DE RECEITA CAPITAL	27.517.689,00 €	5.817.781,15 €	21,14%	9.289.458,00 €	4.832.372,96 €	52,02%	-985.408,19 €	-16,94%
Reposições não abatidas nos pagamentos	58.999,00 €	67.780,02 €	114,88%	71.377,00 €	16.596,19 €	23,25%	-51.183,83 €	-75,51%
Saldo da gerência anterior	9.925.226,10 €	9.925.226,10 €	100,00%	18.781.394,04 €	18.781.394,04 €	100,00%	8.856.167,94 €	89,23%
Outras Receitas	9.984.225,10 €	9.993.006,12 €	100,09%	18.852.771,04 €	18.797.990,23 €	99,71%	8.804.984,11 €	88,11%
TOTAL DA RECEITA	119.091.421,10 €	89.954.735,01 €	75,53%	108.797.908,04 €	97.445.432,23 €	89,57%	7.490.697,22 €	8,33%

No ano de 2015 a taxa de execução da receita total foi de 89,57%, com cobranças no montante de 97,4 milhões de euros face a uma dotação de 108,8 milhões de euros, superior à verificada em 2014 (75,53%).

As Receitas Correntes, no seu conjunto, registaram uma execução de 91,52% (2014: 90,87%) e as Receitas de Capital 52,02% (2014: 21,14%).

A execução obtida nas Receitas Correntes é consequência da elevada execução dos capítulos “Impostos Indirectos”, “Taxas, multas e outras penalidades” e “Transferências Correntes”, com taxas próximas dos 100,00% e superiores.

A receita bruta total cobrada (incluindo todos os fluxos financeiros) ascendeu, em 2015, a 97,4 milhões de euros, representando um aumento de 8,33% (7,5 milhões de euros) face ao ano de 2014. Este aumento registado tem origem no aumento, em valor absoluto, dos seguintes capítulos:

a) De entre as Receitas Correntes:

- Aumento de 2,6 milhões de euros nos impostos indirectos;
- Aumento de 1,2 milhões de euros nas taxas, multas e outras penalidades.

b) De entre as Receitas de Capital:

- Aumento de 1,9 milhões de euros nas transferências de capital;
- Aumento de 8,9 milhões de euros no saldo da gerência anterior.

Conjugado com a redução em valor absoluto dos seguintes capítulos:

a) De entre as Receitas Correntes:

- Redução de 3,9 milhões de euros nos impostos directos

b) De entre as Receitas de Capital:

- Redução de 1,1 milhões de euros nos passivos financeiros;
- Redução de 2,1 milhões de euros nas outras receitas de capital;

As transferências de capital referem-se essencialmente às comparticipações recebidas no âmbito de projectos co-financiados e em 2015 incluía cerca de 2,8 milhões de euros referentes à comparticipação do projecto do Convento de S. Francisco.

A redução dos Impostos directos resulta essencialmente da diminuição das cobranças do imposto municipal sobre imóveis e imposto municipal sobre as transmissões de imóveis.

A rubrica de passivos financeiros ascende a 437 mil euros em 2015 e refere-se ao montante utilizado do empréstimo de médio e longo prazo contratado junto do IHRU.

4.2.2. DESPESA

4.2.2.1 EVOLUÇÃO E ESTRUTURA DA DESPESA ORÇAMENTAL

Nas figuras seguintes pode ser observada a evolução da despesa paga no período 2012 a 2015 e o peso relativo das diferentes rubricas.

Quadro n.º 4.21. : Evolução da Despesa no período 2012 a 2015

Unid.: euro

	2012	Peso	2013	Peso	2014	Peso	2015	Peso
Pessoal	25.108.042,00 €	40,87%	26.615.283,64 €	43,13%	26.111.048,55 €	43,56%	25.737.993,86 €	46,37%
Aquisição de bens e serviços	22.119.770,55 €	36,01%	20.560.384,42 €	33,32%	19.851.751,73 €	33,12%	18.177.734,43 €	32,75%
Juros e Outros Encargos	1.440.694,94 €	2,35%	713.616,17 €	1,16%	881.409,39 €	1,47%	637.605,47 €	1,15%
Transferências correntes	4.800.546,41 €	7,81%	5.195.742,43 €	8,42%	4.027.365,43 €	6,72%	3.749.462,93 €	6,75%
Subsídios	5.763.845,85 €	9,38%	6.641.802,06 €	10,76%	7.717.721,72 €	12,88%	6.343.956,00 €	11,43%
Outras despesas correntes	2.199.139,29 €	3,58%	1.984.847,23 €	3,21%	1.348.453,31 €	2,25%	862.887,21 €	1,55%
DESPESAS CORRENTES	61.432.039,04 €	100,00%	61.711.675,95 €	100,00%	59.937.750,13 €	100,00%	55.509.639,90 €	100,00%
peso		65,88%		73,67%		84,21%		71,58%
Aquisição de bens capital	13.898.747,13 €	43,69%	12.296.489,37 €	55,75%	5.810.661,40 €	51,72%	14.759.925,60 €	66,98%
transferências de capital	3.568.149,13 €	11,22%	3.142.223,96 €	14,25%	1.868.570,92 €	16,63%	1.734.143,25 €	7,87%
Activos financeiros	661.412,93 €	2,08%	197.065,37 €	0,89%	33.870,77 €	0,30%	694.636,52 €	3,15%
Passivos financeiros	13.682.416,31 €	43,01%	6.399.805,56 €	29,01%	3.522.487,75 €	31,35%	4.844.606,07 €	21,99%
outras despesas de capital		0,00%	21.943,14 €	0,10%	0,00 €	0,00%	2.638,42 €	0,01%
DESPESAS CAPITAL	31.810.725,50 €	100,00%	22.057.527,40 €	100,00%	11.235.590,84 €	100,00%	22.035.949,86 €	100,00%
peso		34,12%		26,33%		15,79%		28,42%
TOTAL DA DESPESA	93.242.764,54 €	100,00%	83.769.203,35 €	100,00%	71.173.340,97 €	100,00%	77.545.589,76 €	100,00%

Gráfico n.º 4.02. : Evolução da Despesa

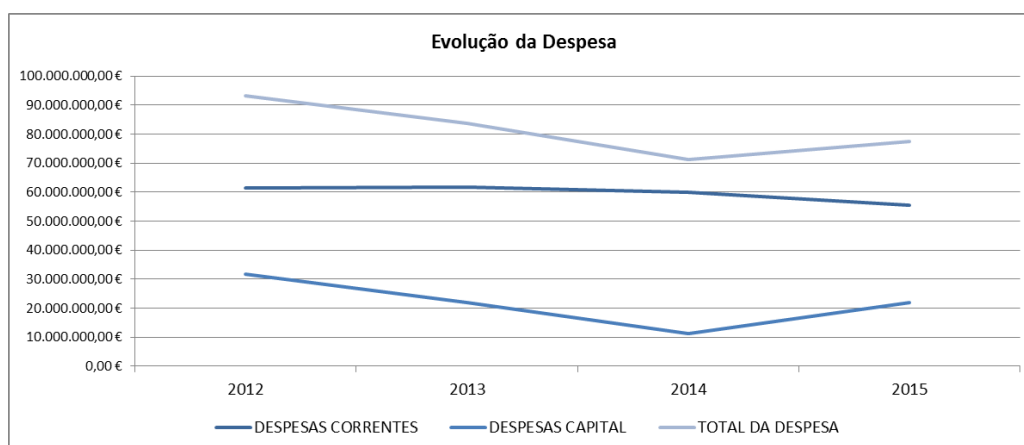

O período em análise regista uma despesa total média anual de 81,4 milhões de euros.

A despesa total apresenta uma tendência decrescente ao longo dos primeiros três anos do quadriénio em resultado do comportamento decrescente das despesas de capital. Em 2015 assistimos a um aumento da despesa total em resultado do efeito conjugado do aumento das despesas de capital e uma ligeira redução das despesas correntes.

Com referência à estrutura da despesa, as despesas correntes representam 71,58% e as despesas de capital 28,42% da receita total.

Ao nível das despesas correntes a rubrica de maior peso relativo são as despesas com pessoal, que representam 46% destas despesas seguido das aquisições de bens e serviços que representam 33%.

No que se refere às despesas de capital destacam-se as aquisições de bens de capital, que representam 67% seguido dos passivos financeiros com 21%.

Quadro n.º 4.22. : Execução da Despesa

Unid.: euro

Despesa	2014			2015			Variação 2014/2015	
	Dotação	Valor	% Execução	Dotação	Valor	% Execução	Valor	%
Pessoal	32.196.369,00 €	26.111.048,55 €	81,10%	28.521.715,00 €	25.737.993,86 €	90,24%	-373.054,69 €	-1,43%
Aquisição de bens e serviços	29.402.587,17 €	19.851.751,73 €	67,52%	26.651.991,10 €	18.177.734,43 €	68,20%	-1.674.017,30 €	-8,43%
Juros e Outros Encargos	1.351.647,99 €	881.409,39 €	65,21%	1.327.805,00 €	637.605,47 €	48,02%	-243.803,92 €	-27,66%
Transferências correntes	6.989.510,40 €	4.027.365,43 €	57,62%	5.325.803,40 €	3.749.462,93 €	70,40%	-277.902,50 €	-6,90%
Subsídios	9.197.034,00 €	7.717.721,72 €	83,92%	6.343.956,00 €	6.343.956,00 €	100,00%	-1.373.765,72 €	-17,80%
Outras despesas correntes	2.184.806,44 €	1.348.453,31 €	61,72%	1.826.460,00 €	862.887,21 €	47,24%	-485.566,10 €	-36,01%
DESPESAS CORRENTES	81.321.955,00 €	59.937.750,13 €	73,70%	69.997.730,50 €	55.509.639,90 €	79,30%	-4.428.110,23 €	-7,39%
Aquisição de bens capital	22.674.523,99 €	5.810.661,40 €	25,63%	28.140.638,50 €	14.759.925,60 €	52,45%	8.949.264,20 €	154,01%
transferências de capital	4.047.252,00 €	1.868.570,92 €	46,17%	4.346.311,00 €	1.734.143,25 €	39,90%	-134.427,67 €	-7,19%
Activos financeiros	460.279,00 €	33.870,77 €	7,36%	1.080.207,00 €	694.636,52 €	64,31%	660.765,75 €	1950,84%
Passivos financeiros	3.522.575,01 €	3.522.487,75 €	100,00%	4.845.361,00 €	4.844.606,07 €	99,98%	1.322.118,32 €	37,53%
Outras despesas de capital	7.064.836,10 €	0,00 €	0,00%	4.677,04 €	2.638,42 €	56,41%	2.638,42 €	
DESPESAS CAPITAL	37.769.466,10 €	11.235.590,84 €	29,75%	38.417.194,54 €	22.035.949,86 €	57,36%	10.800.359,02 €	96,13%
TOTAL DA DESPESA	119.091.421,10 €	71.173.340,97 €	59,76%	108.414.925,04 €	77.545.589,76 €	71,53%	6.372.248,79 €	8,95%

No ano de 2015 a taxa de execução global do orçamento foi de 71,53%, com despesa de 77,5 milhões de euros, face a uma dotação de 108 milhões de euros €, superior à verificada em 2014 (59,76%).

As Despesas Correntes, no seu conjunto, registaram uma execução de 79,30% (2014: 73,70%) e as Despesas de Capital 57,36% (2014: 29,75%).

Analisando os quadros da despesa, verificamos que a Despesa Total paga ascendeu, em 2015, a 77,5 milhões (2014: 71,2 milhões de euros), verificando-se um aumento face ao período homólogo de 2014 de 8,95% (6,4 milhões de euros).

As despesas correntes registaram uma redução de 7,39% relativamente ao ano anterior em resultado da redução de todas as rubricas. Assim, em 2015 face ao período homólogo de 2014, apurámos uma redução de 1,43% nas Despesas com Pessoal (-373 mil euros), de 8,43% na Aquisição de Bens e Serviços (-1.674 mil euros), de 6,9% nas transferências correntes (- 278 mil euros) e de 17,8% nos Subsídios (-1,4 milhões de euros).

Relativamente às Despesas de Capital, no valor de 22 milhões de euros, verifica-se que tiveram um aumento de 10,800 milhões de euros, que se traduz num aumento de 96,13%, comparativamente ao mesmo período de 2014.

Este aumento ficou a dever-se, essencialmente, ao aumento das aquisições de bens de capital em 8,9 milhões de euros, e que está relacionado com a empreitada e equipamentos adquiridos para o Convento de S. Francisco, e dos passivos financeiros em 1,3 milhões de euros.

4.2.2. EVOLUÇÃO DA RECEITA E DA DESPESA MUNICIPAL

No quadriénio 2012/2015, as receitas e as despesas municipais, respetivamente, cobradas e pagas, tiveram a evolução que se encontra expressa no quadro seguinte:

Quadro n.º 4.23. : Evolução da Receita e da Despesa Municipal

Unid.: euro

Rúbricas	Valores Brutos				Variação 2014/2015	% Variação
	2012	2013	2014	2015		
1.Saldo da gerência anterior	2.457.346,32 €	5.051.774,60 €	9.925.226,10 €	18.781.394,04 €	8.856.167,94 €	89,23%
2.Reposições não abatidas nos pagamentos	97.877,69 €	26.927,63 €	67.780,02 €	16.596,19 €	-51.183,83 €	-75,51%
3.Receita Corrente Cobrada Bruta	71.308.899,89 €	73.501.250,41 €	74.143.947,74 €	73.815.069,04 €	-328.878,70 €	-0,44%
4.Despesa Corrente Total Paga	61.432.039,04 €	61.711.675,95 €	59.937.750,13 €	55.509.639,90 €	-4.428.110,23 €	-7,39%
5. Receitas de Capital Brutas Cobradas	24.430.415,24 €	15.114.476,81 €	5.817.781,15 €	4.832.372,96 €	-985.408,19 €	-16,94%
6.Despesas de Capital Totais Pagas	31.810.725,50 €	22.057.527,40 €	11.235.590,84 €	22.035.949,86 €	10.800.359,02 €	96,13%
7.Receita Total disponível (1+2+3+5)	98.294.539,14 €	93.694.429,45 €	89.954.735,01 €	97.445.432,23 €	7.490.697,22 €	8,33%
8.Despesa Total paga (4+6)	93.242.764,54 €	83.769.203,35 €	71.173.340,97 €	77.545.589,76 €	6.372.248,79 €	8,95%
9. Margem	5.051.774,60 €	9.925.226,10 €	18.781.394,04 €	19.899.842,47 €	1.118.448,43 €	5,96%

A receita total disponível teve um aumento, de 2014 para 2015, de 7,5 milhões de euros. Esta evolução na cobrança da receita têm dado origem a movimentos de igual sentido ao nível da despesa municipal paga.

As margens verificadas entre as Receitas Totais Disponíveis e a Despesas Totais Pagas em cada exercício resultam no saldo de gerência que é transitado para o exercício seguinte e que, no exercício económico em análise, aumentou 5,96% passando como saldo para 2016 o montante de 19.899.842,47 €.

4.2.3 EQUILÍBRIO ORÇAMENTAL

O POCAL consagra no ponto 3.1.1. o princípio do equilíbrio orçamental para as Autarquias, ao estabelecer que o orçamento deve prever as receitas para cobrir as despesas, impondo uma mera igualdade contabilística. Obriga também a que as receitas correntes sejam, pelo menos, iguais às despesas correntes.

Atendendo apenas à execução orçamental, verificamos no quadro abaixo que a Câmara Municipal tem cumprido o princípio do equilíbrio orçamental total e corrente, pois, em todos os anos em apreço, os valores das receitas totais (somado o saldo de gerência anterior) e correntes foram superiores, respetivamente, ao das correspondentes despesas.

Quadro n.º 4.24. : Equilíbrio Municipal

Unid.: euro

Rúbricas	Valores Brutos				Variação 2014/2015	% Variação
	2012	2013	2014	2015		
Saldo da gerência anterior	2.457.346,32 €	5.051.774,60 €	9.925.226,10 €	18.781.394,04 €	8.856.167,94 €	47,15%
Receita Bruta Cobrada	95.837.192,82 €	88.642.654,85 €	80.029.508,91 €	78.664.038,19 €	-1.365.470,72 €	-1,74%
Receita Corrente	71.308.899,89 €	73.501.250,41 €	74.143.947,74 €	73.815.069,04 €	-328.878,70 €	-0,45%
Receita de Capital	24.430.415,24 €	15.114.476,81 €	5.817.781,15 €	4.832.372,96 €	-985.408,19 €	-20,39%
Outras Receitas	97.877,69 €	26.927,63 €	67.780,02 €	16.596,19 €	-51.183,83 €	-308,41%
Despesa Total Paga	93.242.764,54 €	83.769.203,35 €	71.173.340,97 €	77.545.589,76 €	6.372.248,79 €	8,22%
Despesa Corrente Paga	61.432.039,04 €	61.711.675,95 €	59.937.750,13 €	55.509.639,90 €	-4.428.110,23 €	-7,98%
Despesa de Capital Paga	31.810.725,50 €	22.057.527,40 €	11.235.590,84 €	22.035.949,86 €	10.800.359,02 €	49,01%
POUPANÇA CORRENTE (RC-DC)	9.876.860,85 €	11.789.574,46 €	14.206.197,61 €	18.305.429,14 €	4.099.231,53 €	22,39%
SALDO DE CAPITAL (R.CAP+O.REC.- D.CAP+SGANT.)	-4.825.086,25 €	-1.864.348,36 €	4.575.196,43 €	1.594.413,33 €	-2.980.783,10 €	-186,95%
POUPANÇA GERAL	5.051.774,60 €	9.925.226,10 €	18.781.394,04 €	19.899.842,47 €	1.118.448,43 €	5,62%

4.2.4 INDICADORES ORÇAMENTAIS

Para uma síntese da análise anual dos anos 2014 e 2015, apresenta-se o seguinte quadro que reflete os principais indicadores da execução orçamental.

Quadro n.º 4.25. : Indicadores Orçamentais

Unid.: euro

Indicadores		2014		2015		VAR. % 2014/2015	Observações
A - Rádios de Estrutura da Receita							
1	Receita Corrente Cobrada Bruta	74.143.948		73.815.069	134,1%	41,5%	Mede o peso da Receita Corrente Cobrada Bruta na Receita Total Cobrada, não incluindo o saldo de gerência que transitou do ano anterior
	Receita Total Cobrada no ano (não incluindo saldo orç. inicial)	80.029.509	92,6%	55.033.675			
2	Impostos Directos Cobrados Brutos	42.989.507		39.071.442	71,0%	17,3%	Permite apurar o peso dos Impostos Directos Cobrados Brutos face à Receita Total Cobrada, não incluindo o saldo de gerência que transitou do ano anterior
	Receita Total Cobrada no ano (não incluindo saldo orç. inicial)	80.029.509	53,7%	55.033.675			
3	Passivos Financeiros Cobrados (Receita)	1.548.801		437.063	9,0%	-17,6%	Mede o peso dos Passivos Financeiros Cobrados (Receita proveniente de empréstimos bancários) no total das Receitas de Capital Cobradas Brutas
	Receitas de Capital Cobradas Brutas	5.817.781	26,6%	4.832.373			
4	Venda de Bens e Serviços Correntes	2.531.026		2.418.844	4,4%	1,2%	Permite apurar a relação entre a Venda de Bens e Serviços Cobrados Brutos e a Receita Total Cobrada no ano (não incluindo saldo orç. inicial)
	Receita Total Cobrada no ano (não incluindo saldo orç. inicial)	80.029.509	3,2%	55.033.675			
B - Rádios de Estrutura da Despesa							
5	Despesas de Capital Pagas	11.235.591	15,8%	22.035.950	28,4%	-5,7%	Mede a importância das Despesas de Capital Pagas face às Despesas Totais Pagas
	Despesas Totais Pagas	71.173.341		77.545.590			
6	Aquisição de Bens de Capital	5.810.661	8,2%	14.759.926	19,0%	4,1%	Mede a importância da Aquisição de Bens de Capital na Despesa Total Paga
	Despesa Total Pagas	71.173.341		77.545.590			
7	Transferências de Capital Pagas	1.868.571	2,6%	1.734.143	2,2%	-1,6%	Mede a importância das Transferências de Capital Pagas face à Despesa Total Paga
	Despesa Total Paga	71.173.341		77.545.590			
8	Despesas com Pessoal Pagas	26.111.049	43,6%	25.737.994	46,4%	5,5%	Permite apurar o impacto das Despesas com Pessoal Pagas na Despesa Corrente Total Paga
	Despesa Corrente Paga	59.937.750		55.509.640			
9	Despesas com Pessoal Pagas	26.111.049	36,7%	25.737.994	33,2%	6,3%	Permite apurar o impacto das Despesas com Pessoal Pagas na Despesa Total Paga
	Despesa Total Paga	71.173.341		77.545.590			
10	Aquisição de Bens e Serviços Correntes	19.851.752	27,9%	18.177.734	23,4%	-0,3%	Mede o impacto das Aquisição de Bens e Serviços Correntes na Despesa Total Paga
	Despesa Total Paga	71.173.341		77.545.590			
11	Serviço da Dívida Pago / Amortizações de Capital	3.522.488	4,9%	4.844.606	6,2%	-8,4%	Apura no total da Despesa Total Paga, qual a percentagem que foi destinada ao Serviço da Dívida, às Amortizações de Capital (10. Passivos Financeiros)
	Despesa Total Paga	71.173.341		77.545.590			
12	Encargos Financeiros Pagos	881.409	1,5%	637.605	1,1%	-1,2%	Apura no total da Despesa Corrente Paga, qual a percentagem que foi destinada aos Encargos Financeiros (3. Juros e outros Encargos)
	Despesa Corrente Paga	59.937.750		55.509.640			

C - Rácios de Financiamento da Despesa							
13	Despesas com Pessoal Pagas	26.111.049	35,2%	25.737.994	34,9%	-0,3%	Medo o impacto das Despesas com Pessoal Pagas face à Receita Corrente Cobrada Bruta
	Receita Corrente Cobrada Bruta	74.143.948		73.815.069			
14	Despesas com Pessoal Pagas	26.111.049	32,6%	25.737.994	46,8%	20,6%	Medo o impacto das Despesas com Pessoal Pagas face à Receita Total Cobrada no ano (não incluindo saldo orç. inicial)
	Receita Total Cobrada no ano (não incluindo saldo orç. inicial)	80.029.509		55.033.675			
15	Despesa Corrente Paga	59.937.750	80,8%	55.509.640	75,2%	-10,9%	Apura a relação entre a Despesa Corrente Paga e a Receita Corrente Cobrada Bruta, ou seja, o equilíbrio corrente
	Receita Corrente Cobrada Bruta	74.143.948		73.815.069			
16	Aquisição de Bens e Serviços Correntes	19.851.752	26,8%	18.177.734	24,6%	-6,4%	Mede o impacto da Aquisição de Bens e Serviços Correntes face à Receita Corrente Bruta Cobrada
	Receita Corrente Cobrada Bruta	74.143.948		73.815.069			
17	Subsídios Correntes Pagos	7.717.722	10,4%	6.343.956	8,6%	0,5%	Apura o impacto dos Subsídios Correntes Pagos na Receita Corrente Cobrada Bruta
	Receita Corrente Cobrada Bruta	74.143.948		73.815.069			
18	Despesas de Capital Pagas	11.235.591	193,1%	22.035.950	456,0%	325,8%	Mede o impacto das Despesas de Capital Pagas nas Receitas de Capital Cobradas Brutas
	Receitas de Capital Cobradas Brutas	5.817.781		4.832.373			

D - Outros Rácios Orçamentais							
19	Receita Total Disponível (incluindo saldo orçamental inicial)	89.954.735	126,4%	97.445.432	125,7%	20,2%	Mede a capacidade das receitas totais cobrirem as despesas totais
	Despesa Total Paga	71.173.341		77.545.590			
20	Receita Corrente Cobrada Bruta	74.143.948	123,7%	73.815.069	133,0%	16,9%	Mede a capacidade das receitas correntes cobradas, cobrirem as despesas correntes pagas
	Despesa Corrente Paga	59.937.750		55.509.640			
21	Receita Corrente Cobrada Bruta	74.143.948	92,6%	73.815.069	134,1%	59,7%	Mede o peso das receitas correntes nas receitas totais cobradas no exercício
	Receita Total Cobrada no ano (não incluindo saldo orç. inicial)	80.029.509		55.033.675			
22	Despesa Corrente Paga	59.937.750	84,2%	55.509.640	71,6%	5,7%	Mede o peso das despesas correntes nas despesas totais pagas
	Despesa Total Paga	71.173.341		77.545.590			
23	Receita Bruta Total Cobrada - Passivos Financeiros Cobrados	88.405.934	124,2%	97.008.370	125,1%	33,6%	Mede o grau de cobertura das despesas totais pelas receitas da autarquia que não são provenientes de empréstimos
	Despesa Total Paga	71.173.341		77.545.590			
24	Receitas Próprias Cobradas	58.276.270	81,9%	56.252.072	72,5%	14,5%	Mede o grau de cobertura das despesas totais pelas receitas próprias (ou seja, o valor total das receitas abatido das transferências recebidas e dos passivos financeiros) e controladas directamente pela autarquia
	Despesa Total Paga	71.173.341		77.545.590			
25	Passivos Financeiros Cobrados (Receita)	1.548.801	1,7%	437.063	0,4%	-12,8%	Mede a importância dos empréstimos de terceiros na receita total Cobrada da autarquia
	Receita Bruta Total Cobrada	89.954.735		97.445.432			
26	Passivos Financeiros Cobrados (Receita)	1.548.801	2,2%	437.063	0,6%	-13,4%	Mede o grau de cobertura das despesas totais pelas receitas da autarquia provenientes de empréstimos de terceiros
	Despesa Total Paga	71.173.341		77.545.590			
27	Passivos Financeiros + Juros e Outros Encargos	4.403.897	6,2%	5.482.212	7,1%	-9,1%	Mede o peso da despesa com os custos financeiros (juros+amortizações) dos empréstimos de médio e longo prazo na despesa total
	Despesa Total Paga	71.173.341		77.545.590			
28	Amortização de Empréstimos de MLP	3.522.488	4,9%	4.844.606	6,2%	2,2%	Permite apurar o peso da amortização de empréstimos de médio e longo prazo no conjunto das despesas da autarquia local
	Despesa Total Paga	71.173.341		77.545.590			
29	Serviço da Dívida de Empréstimos de MLP	4.232.002	4,7%	5.460.998	5,6%	0,8%	Mede o peso dos custos financeiros (juros+amortizações) decorrentes de empréstimos de médio e longo prazo na receita total da autarquia
	Receita Bruta Total Cobrada	89.954.735		97.445.432			
30	Serviço da Dívida de Empréstimos de MLP	4.232.002	30 €	5.460.998	38 €	5 €	Permite apurar o custo do serviço da dívida de empréstimos de médio e longo prazo prazos "per capita".
	População	143.396		143.396			
32	Dívida Financeira de MLP	53.746.823	60,8%	49.339.280	50,9%	-18,1%	Somatório do capital em dívida dos emprést. Obrigacionistas e de médio e longo prazos, do capital em dívida dos contratos de leasing / Receita total disponível deduzida da rubrica orçamental "12. Passivos Financeiros - Emprést. Contraídos a médio e longo prazo
	Receita Bruta Total Cobrada - Passivos Financeiros Cobrados	88.405.934		97.008.370			

4.2.5 RATEIO E LIMITES DE ENDIVIDAMENTO MUNICIPAL

O cálculo do limite da Dívida total do Município encontra-se definido nos artigos 52º e 54º da Lei n.º 73/2013, de 03 de Setembro (Regime Financeiro das Autarquias Locais e Entidades Intermunicipais).

Apresenta-se de seguida o cálculo dos limites da Dívida Total para o ano 2015, bem como a situação face a esse limite no término do exercício.

Limites da Dívida Total em 2015

Art.º 52º

1 - “A dívida total de operações orçamentais do município, incluindo a das entidades previstas no artigo 54.º, não pode ultrapassar, em 31 de dezembro de cada ano, 1,5 vezes a média da receita corrente líquida cobrada nos três exercícios anteriores.”

(...)

3 – “Sempre que um município:

- Não cumpra o limite previsto no n.º 1, deve reduzir, no exercício subsequente, pelo menos 10 % do montante em excesso, até que aquele limite seja cumprido, sem prejuízo do previsto na secção iii;
- Cumpra o limite previsto no n.º 1, só pode aumentar, em cada exercício, o valor correspondente a 20 % da margem disponível no início de cada um dos exercícios.”

Desta forma:

Limite da Dívida Total de Operações Orçamentais (para 2015)

	2012	CMC	SMTUC	Total
Receita corrente líquida cobrada em	69.474.421,20 €	69.474.421,20 €	9.871.269,63 €	79.345.690,83 €
	72.003.399,76 €	72.003.399,76 €	9.421.219,11 €	81.424.618,87 €
	73.085.825,41 €	73.085.825,41 €	8.949.833,26 €	82.035.658,67 €
			Média	80.935.322,79 €
			Limite (1,5 * média)	121.402.984,19 €
Dívida Total (excluindo Operações não Orçamentais) em 01-01-2015				63.801.525,13 €
Situação face ao limite em 01-01-2015				57.601.459,06 €
Possibilidade de Acréscimo na Dívida Total em 2015				11.520.291,81 €
(20% sobre a margem apurada entre o limite e a Dívida Total em 01-01-2015)				

Em 31 de Dezembro de 2015 a Dívida Total de Operações não Orçamentais ascendia a 61.510.720,84 €, representando desta forma uma margem de 59.892.263,35 € face ao limite apurado para o ano 2015.

A situação verificada a 31 de Dezembro traduz-se também no aumento da possibilidade de acréscimo da Dívida Total para 19.827.735,44 €, um acréscimo de 9.812.905,51 €.

Para os dados anteriormente apresentados não foram consideradas as contas das Entidades referidas no artigo 54º da Lei n.º 73/2013, de 03 de Setembro, dado as contas do exercício de 2015 dessas entidades ainda não se encontrarem aprovadas nos termos da Legislação em vigor.

5. Execução das Grandes Opções do Plano

5. ATIVIDADES DA CÂMARA MUNICIPAL

5.1. Introdução

O presente capítulo tem como finalidade proceder à análise das atividades desenvolvidas durante o ano de 2015 nas áreas de atuação do Município que se encontram descritas nos Objetivos das Grandes Opções do Plano (GOP).

No âmbito deste capítulo apresenta-se o desenvolvimento da execução das GOP e do Plano Plurianual de Investimentos (PPI) por Objetivo e Programa, a análise da execução orçamental por unidades orgânicas; indicadores de eficácia e de eficiência/productividade; eficácia por unidades orgânicas e eficácia por investimento; financiamento das GOP por Fundos Estruturais e outras origens, apresentando-se, o desenvolvimento das atividades por Objetivo e Programa.

Grandes Opções do Plano

O quadro 5.2.1. "Execução das Grandes Opções do Plano" descreve a execução a diferentes níveis (despesa cabimentada, despesa comprometida, despesa faturada e despesa paga).

A despesa total, diretamente cabimentada nas GOP, alcançou o valor de 55.313.116 euros, o que representou a taxa de execução orçamental por cabimentos de 89,03 % da dotação definida (após alterações orçamentais). Esta taxa, comparada com a do período homólogo de 2014, foi superior em 14,69 pontos percentuais. Em valores cabimentados registou-se um acréscimo, para o período homólogo de 2014, no valor de 8.653.652 euros. Registe-se que o total das dotações orçamentais definidas nas GOP ascendeu em 2015 (após modificações orçamentais) a 62.130.725 euros, valor este inferior em 634.798 euros ao de 2014 (após modificações orçamentais), representando um decréscimo de 1,10 %.

O indicador "Despesa Comprometida" ascendeu a 54.247.741 euros, representando uma taxa de execução orçamental por compromissos de 87,31 % da dotação definida das GOP. Relativamente ao período homólogo de 2014, este indicador cresceu 14,65 pontos percentuais.

O indicador "Despesa Faturada Total", com o valor absoluto de 39.492.771 euros, foi superior ao do período homólogo de 2014, em 5.776.898 euros (+ 17,20 %). O indicador "Despesa Paga", que alcançou o valor de 39.157.682 euros, foi superior em 6.247.842 euros para o período homólogo de 2014.

Por Objetivos, conclui-se que o de maior preponderância, considerando a despesa cabimentada, foi o de "Planeamento, Reabilitação e Qualificação Urbana", com o valor total 18.289.374 euros, seguindo-se-lhe o Objetivo "Coesão Territorial e Desenvolvimento Sócio-Económico", com o valor de 18.059.652 euros.

A distribuição por Objetivos e Programas das Dotações Definidas finais (após alterações orçamentais), Despesa Cabimentada, Despesa Comprometida, Despesa Faturada e Despesa Paga e respetivas taxas de execução, pode ser analisada no quadro e gráficos seguintes. No âmbito do PPI as taxas de execução foram as seguintes: por cabimentos em 90,34 % (59,11 % em 2014), por compromissos em 87,26 % (55,79 % em 2014), a faturação total em 52,47 % (26,95 % em 2014) e por pagamentos em 52,45% (25,63 % em 2014).

Orçamento

As taxas de execução a nível do Orçamento total da autarquia (GOP + Despesas de funcionamento), atingiram 89,69 % por cabimentos (74,50 % em 2014), com 88,28 % por compromissos (72,50 % em 2014), com 71,70 % por faturação (60,59 % em 2014) e com 71,27 % por pagamentos (59,76 % em 2014).

É de referir, no cofinanciamento dos investimentos, as 8 candidaturas e as 16 aprovações (incluindo reprogramações) de projetos a várias fontes de financiamento por Fundos Estruturais e outras origens (Quadros 5.11 a 5.15).

No âmbito das comparticipações do QREN e outras entidades, a autarquia recebeu em 2015, por apoios correntes e de capital, 4.958.852 €, representando 12,66 % das necessidades de financiamento das GOP.

5.2. Execução Global, e Indicadores das GOP e por Unidade Orgânica

Quadro n.º 5.01. : Execução das Grandes Opções do Plano de 2015

Objetivo/Programa		Financiamento Definido	Cabimento	Tx. Exec.	Compromisso	Tx. Exec.	Faturado Ano Anterior	Faturado Ano	Faturado Total	Tx. Exec.	Pago	Tx. Exec.
		A	B	Cab. B/A x 100	C	Comp. C/A x 100	D	E	F	Fact. Total F/A x 100	Valor G	Pago G/A x 100
01	Planeamento, Reabilitação e Qualificação Urbana	20.528.554	18.289.374	89,09	17.891.400	87,15	131.958	11.784.566	11.916.523	58,05	11.832.653	57,64
01 001	Ordenamento Territorial e Planeamento	145.826	137.822	94,51	137.822	94,51	0	36.900	36.900	25,30	36.900	25,30
01 002	Ações de Desenvolvimento e Qualificação Urbana	5.951.173	5.910.036	99,31	5.893.099	99,02	-22.794	3.580.449	3.557.655	59,78	3.557.655	59,78
01 003	Prom. Habit.,Reconst. e Renov. Urbana	3.025.561	2.612.724	86,36	2.574.465	85,09	22.633	1.185.473	1.208.106	39,93	1.208.106	39,93
01 004	Reabilitação Urbana dos Centros Históricos	2.040.301	1.231.848	60,38	1.191.504	58,40	66.243	750.284	816.528	40,02	816.343	40,01
01 005	Abastecimento de Água e Saneamento	1.485.798	1.479.634	99,59	1.479.634	99,59	0	1.065.588	1.065.588	71,72	993.735	66,88
01 006	Infraestruturas Sanitárias e Higiene Pública	4.192.769	3.960.264	94,45	3.897.107	92,95	1.277	3.049.706	3.050.983	72,77	3.050.983	72,77
01 007	Ambiente, Espaços Verdes e Jardins	505.538	407.538	80,61	384.308	76,02	51.994	305.310	357.303	70,68	357.303	70,68
01 008	Programa Polis	25.040	6.058	24,19	2.368	9,46	0	0	0	0,00	0	0,00
01 009	Organização e Modernização Administrativa	2.375.391	1.900.080	79,99	1.766.020	74,35	13.097	1.356.241	1.369.338	57,65	1.357.505	57,15
01 010	Proteção Civil	781.157	643.370	82,36	565.075	72,34	-492	454.614	454.122	58,13	454.122	58,13
02	Coesão Territorial e Desenvol. Sócio-Económico	18.909.811	18.059.652	95,50	17.507.242	92,58	50.542	12.385.784	12.436.326	65,77	12.433.175	65,75
02 001	Desenv. Económico Apoio Act. Empresarial	1.212.060	1.206.733	99,56	1.206.733	99,56	0	756.732	756.732	62,43	756.732	62,43
02 002	Fomento Act. Sócio-Económica Local. Económica	123.824	107.631	86,92	105.246	85,00	0	49.243	49.243	39,77	49.243	39,77
02 003	Dinamização e Promoção do Turismo	308.279	264.356	85,75	251.965	81,73	4.649	182.671	187.320	60,76	186.238	60,41
02 004	Acessibilidades/Vias Estruturantes	224.156	85.550	38,17	35.550	15,86	0	7.327	7.327	3,27	7.327	3,27
02 005	Acessibilidades/Vias Complementares	324.447	161.770	49,86	130.073	40,09	0	65.271	65.271	20,12	65.271	20,12
02 006	Ordenamento de Tráfego e Circulação	395.096	306.103	77,48	273.691	69,27	134	121.202	121.336	30,71	121.336	30,71
02 007	Conservação e Manutenção de Vias	542.785	475.301	87,57	464.662	85,61	45.759	252.655	298.414	54,98	296.345	54,60
02 008	Elétrico Rápido de Superfície (MLM)	30	0	0,00	0	0,00	0	0	0	0,00	0	0,00
02 009	Projetos, Equip. e Infraest. Estruturantes (outros)	15.779.134	15.452.209	97,93	15.039.322	95,31	0	10.950.683	10.950.683	69,40	10.950.683	69,40

Unid: euro

continuação

Objetivo/Programa		Financiamento Definido	Cabimento	Tx. Exec.	Compromisso	Tx. Exec.	Faturado Ano Anterior	Faturado Ano	Faturado Total	Tx. Exec.	Pago	Tx. Exec.
		A	B	Cab. B/A x 100	C	Comp. C/A x 100	D	E	F	Fact. Total F/A x 100	Valor G	Pago G/A x 100
03	Cidade Solidária e Saudável	12.616.651	9.966.046	78,99	9.966.036	78,99	2.518	9.369.591	9.372.109	74,28	9.367.668	74,25
03 001	Descentralização e Apoio às Juntas Freguesia	3.649.475	2.135.368	58,51	2.135.368	58,51	0	2.056.081	2.056.081	56,34	2.056.081	56,34
03 002	Função Social do Transporte Público	8.447.639	7.415.391	87,78	7.415.381	87,78	2.518	7.175.677	7.178.195	84,97	7.173.754	84,92
03 003	Ação Social e Família	448.947	365.320	81,37	365.320	81,37	0	118.628	118.628	26,42	118.628	26,42
03 004	Apoio ao Município	5.034	0	0,00	0	0,00	0	0	0	0,00	0	0,00
03 005	Melhoria do Atendimento aos Municípios	32.871	30.582	93,04	30.582	93,04	0	8.566	8.566	26,06	8.566	26,06
03 006	Ações de Geminação e Cooperação	32.685	19.386	59,31	19.386	59,31	0	10.639	10.639	32,55	10.639	32,55
04	Valorização e Promoção Cultural	1.757.065	1.463.902	83,32	1.448.549	82,44	42.385	1.294.645	1.337.031	76,09	1.307.869	74,43
04 001	Valorização do Património Histórico e Cultural	195.154	180.692	92,59	180.692	92,59	0	177.558	177.558	90,98	177.308	90,86
04 002	Promoção dos Produtos Culturais de Coimbra	77.235	48.844	63,24	47.648	61,69	0	17.189	17.189	22,25	17.189	22,25
04 003	Difusão do Livro e da Leitura	186.505	159.525	85,53	145.369	77,94	235	134.360	134.595	72,17	130.183	69,80
04 004	Espaços Culturais	45.402	23.313	51,35	23.313	51,35	0	22.227	22.227	48,96	22.227	48,96
04 005	Animação	19.283	10.658	55,27	10.658	55,27	0	3.532	3.532	18,32	3.532	18,32
04 006	Iniciativas Culturais Relevantes	408.624	324.024	79,30	324.024	79,30	7.650	308.025	315.675	77,25	311.175	76,15
04 007	Apoio ao Associativismo Cultural	824.862	716.845	86,90	716.845	86,90	34.500	631.755	666.255	80,77	646.255	78,35
05	Educação, Desporto, Tempos Livres e Cidadania	8.318.644	7.534.142	90,57	7.434.513	89,37	517.504	3.913.278	4.430.782	53,26	4.216.318	50,69
05 001	Igualdade de Oportunidades para a Educação	4.232.631	3.979.469	94,02	3.965.559	93,69	23.702	2.651.817	2.675.519	63,21	2.675.519	63,21
05 002	Educação Pré-Escolar	95.507	44.735	46,84	28.501	29,84	0	14.122	14.122	14,79	14.122	14,79
05 003	Ensino Básico e Secundário	1.855.995	1.655.341	89,19	1.614.642	87,00	33.689	540.571	574.260	30,94	574.260	30,94
05 004	Projetos Complementares de Natureza Educativa	204.749	62.959	30,75	62.959	30,75	47.286	6.848	54.134	26,44	54.134	26,44
05 005	Instalações e Equipamentos Desportivos	1.008.489	911.057	90,34	882.272	87,48	171.982	345.071	517.053	51,27	386.531	38,33
05 006	Fomento e Formação Desportivos	896.066	863.836	96,40	863.836	96,40	232.281	354.549	586.830	65,49	503.095	56,14
05 007	Juventude, Lazer e Prev. das Toxicodependências	25.207	16.744	66,43	16.744	66,43	8.563	300	8.863	35,16	8.655	34,34
Total		62.130.725	55.313.116	89,03	54.247.741	87,31	744.907	38.747.864	39.492.771	63,56	39.157.682	63,02

Do quadro 5.2.1., evidenciam-se as taxas de execução das GOP:

- por cabimentos: 89,03 %
- por compromissos: 87,31 %
- por faturação: 63,56 %
- por pagamentos: 63,02 %

Gráfico n.º 5.01. : Comparação da Dotação Definida, Cabimentada, Comprometida, Faturada e Paga nas Grandes Opções do Plano de 2015 por Objetivo



Quadro n.º 5.02. : Execução do Plano Plurianual de Investimentos de 2015

Unid: euro

Objectivo/Programa	Financiamento Definido	Cabimento	Tx. Exec.	Compromisso	Tx. Exec.	Faturado Ano Anterior	Faturado Ano	Faturado Total	Tx. Exec.	Pago	Tx. Exec.
	A	B	Cab. B/A x 100	C	Comp. C/A x 100	D	E	F	Fact. Total F/A x 100	Valor G	Pago G/A x 100
01	Planeamento, Reabilitação e Qualificação Urbana	7.195.653	81,42	6.930.031	78,41	176.940	2.519.538	2.696.478	30,51	2.690.377	30,44
01 001	Ordenamento Territorial e Planeamento	0	0,00	0	0	0	0	0	0	0	0,00
01 002	Ações de Desenvolvimento e Qualificação Urbana	2.784.657	98,53	2.743.851	98,53	31.237	455.853	487.090	17,49	487.090	17,49
01 003	Prom. Habit.,Reconst. e Renov. Urbana	2.011.536	84,48	1.689.505	83,99	22.633	329.527	352.160	17,51	352.160	17,51
01 004	Reabilitação Urbana dos Centros Históricos	1.871.289	57,85	1.059.286	56,61	66.243	620.950	687.193	36,72	687.008	36,71
01 005	Abastecimento de Água e Saneamento	6.115	1,01	62	1,01	0	0	0	0,00	0	0,00
01 006	Infraestruturas Sanitárias e Higiene Pública	163.987	69,06	68.147	41,56	0	31.182	31.182	19,01	31.182	19,01
01 007	Ambiente, Espaços Verdes e Jardins	111.385	94,73	89.522	80,37	51.373	37.806	89.179	80,06	89.179	80,06
01 008	Programa Polis	25.030	24,20	2.368	9,46	0	0	0	0,00	0	0,00
01 009	Organização e Modernização Administrativa	1.319.726	77,65	932.329	70,65	5.454	749.871	755.325	57,23	749.408	56,79
01 010	Protecção Civil	544.346	77,19	344.962	63,37	0	294.350	294.350	54,07	294.350	54,07
02	Coesão Territorial e Desenvol. Sócio-Económico	16.284.246	95,57	15.755.038	92,46	41.572	11.242.241	11.283.812	66,22	11.283.812	66,22
02 001	Desenv. Económico Apoio Act. Empresarial	60	0,00	0	0,00	0	0	0	0,00	0	0,00
02 002	Fomento Act. Sócio-Económica Local. Económica	19.691	59,40	9.484	48,17	0	0	0	0,00	0	0,00
02 003	Dinamização e Promoção do Turismo	120	0,00	0	0,00	0	0	0	0,00	0	0,00
02 004	Acessibilidades/Vias Estruturantes	224.156	38,17	35.550	15,86	0	7.327	7.327	3,27	7.327	3,27
02 005	Acessibilidades/Vias Complementares	324.447	49,86	130.073	40,09	0	65.271	65.271	20,12	65.271	20,12
02 006	Ordenamento de Tráfego e Circulação	382.434	79,62	272.086	71,15	0	119.731	119.731	31,31	119.731	31,31
02 007	Conservação e Manutenção de Vias	376.315	87,31	328.558	87,31	41.572	159.263	200.835	53,37	200.835	53,37
02 008	Elétrico Rápido de Superfície (MLM)	10	0,00	0	0,00	0	0	0	0,00	0	0,00
02 009	Projetos,Equip.e Infraest. Estruturantes (outros)	15.712.194	97,96	14.979.288	95,34	0	10.890.649	10.890.649	69,31	10.890.649	69,31

continuação

Unid: euro

	Objectivo/Programa	Financiamento Definido	Cabimento	Tx. Exec.	Compromisso	Tx. Exec.	Faturado Ano Anterior	Faturado Ano	Faturado Total	Tx. Exec.	Pago	Tx. Exec.
		A	B	Cab. B/A x 100	C	Comp. C/A x 100	D	E	F	Fact. Total F/A x 100	Valor G	Pago G/A x 100
03	Cidade Solidária e Saudável	60.110	0	0,00	0	0,00	0	0	0	0,00	0	0,00
03 001	Descentralização e Apoio às Juntas Freguesia	30	0	0,00	0	0,00	0	0	0	0,00	0	0,00
03 002	Função Social do Transporte Público	60.020	0	0,00	0	0,00	0	0	0	0,00	0	0,00
03 003	Ação Social e Família	50	0	0,00	0	0,00	0	0	0	0,00	0	0,00
03 004	Apoio ao Municípe	10	0	0,00	0	0,00	0	0	0	0,00	0	0,00
03 005	Melhoria do Atendimento aos Municípes	0	0	0,00	0	0,00	0	0	0	0,00	0	0,00
03 006	Acções de Geminação e Cooperação	0	0	0,00	0	0,00	0	0	0	0,00	0	0,00
04	Valorização e Promoção Cultural	156.886	146.045	93,09	143.759	91,63	0	140.275	140.275	89,41	140.275	89,41
04 001	Valorização do Património Histórico e Cultural	146.596	139.340	95,05	139.340	95,05	0	137.864	137.864	94,04	137.864	94,04
04 002	Promoção dos Produtos Culturais de Coimbra	20	0	0,00	0	0,00	0	0	0	0,00	0	0,00
04 003	Difusão do Livro e da Leitura	9.110	6.705	73,60	4.419	48,50	0	2.411	2.411	26,47	2.411	26,47
04 004	Espaços Culturais	540	0	0,00	0	0,00	0	0	0	0,00	0	0,00
04 005	Animação	610	0	0,00	0	0,00	0	0	0	0,00	0	0,00
04 006	Iniciativas Culturais Relevantes	0	0	0,00	0	0,00	0	0	0	0,00	0	0,00
04 007	Apoio ao Associativismo Cultural	10	0	0,00	0	0,00	0	0	0	0,00	0	0,00
05	Educação, Desporto, Tempos Livres e Cidadania	2.046.145	1.796.167	87,78	1.725.441	84,33	80.975	564.486	645.461	31,55	645.461	31,55
05 001	Igualdade de Oportunidades para a Educação	0	0	0,00	0	0,00	0	0	0	0,00	0	0,00
05 002	Educação Pré-Escolar	79.811	34.011	42,61	21.772	27,28	0	7.394	7.394	9,26	7.394	9,26
05 003	Ensino Básico e Secundário	1.833.303	1.649.709	89,99	1.609.250	87,78	33.689	535.179	568.868	31,03	568.868	31,03
05 004	Projetos Complementares de Natureza Educativa	48.661	47.286	97,17	47.286	97,17	47.286	0	47.286	97,17	47.286	97,17
05 005	Instalações e Equipamentos Desportivos	80.752	61.574	76,25	43.544	53,92	0	21.914	21.914	27,14	21.914	27,14
05 006	Fomento e Formação Desportivos	3.588	3.588	100,00	3.588	100,00	0	0	0	0,00	0	0,00
05 007	Juventude, Lazer e Prev. das Toxicodependências	30	0	0,00	0	0,00	0	0	0	0,00	0	0,00
	Total	28.140.639	25.422.112	90,34	24.554.268	87,26	299.487	14.466.539	14.766.027	52,47	14.759.926	52,45

Do quadro n.º 5.02., evidenciam-se as taxas de execução do PPI:

- por cabimentos: 90,34 %
- por compromissos: 87,26 %
- por faturação: 52,47 %
- por pagamentos: 52,45 %

Gráfico n.º 5.02. : Comparação da Dotação Definida, Cabimentada, Comprometida, Faturada e Paga no Plano Plurianual de Investimentos de 2015 por Objetivos

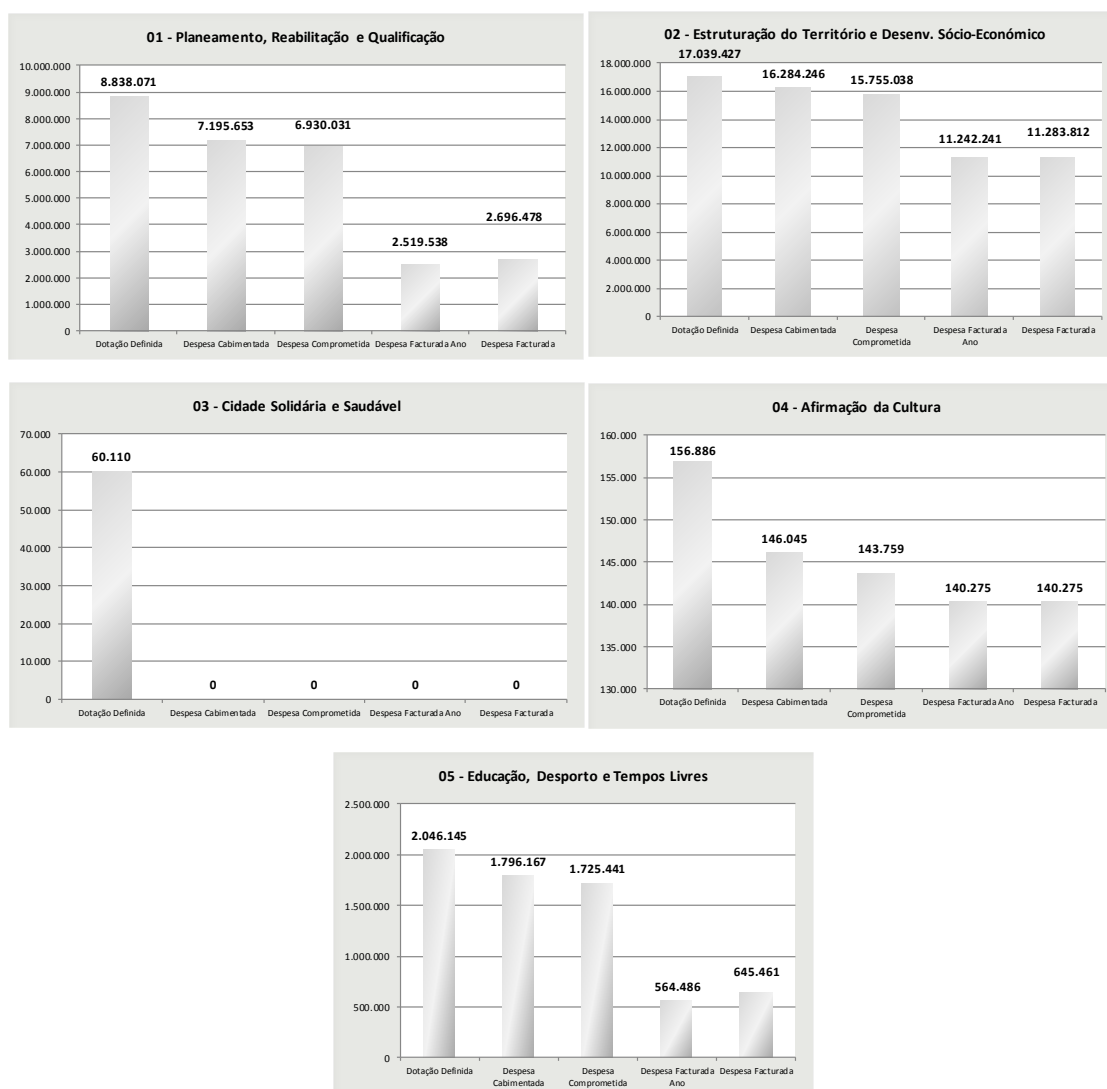

Execução Orçamental por Unidades Orgânicas

A execução global do Orçamento Municipal, que inclui a execução das Grandes Opções do Plano, por valores cabimentados, comprometidos, faturados e pagos, por Unidades Orgânicas, foi conforme quadro que a seguir se apresenta. Por despesa cabimentada, as Despesas Correntes alcançaram 90,62 % de taxa de execução e as Despesas de Capital 87,99 %, conduzindo à execução média global de 89,69 % (74,50 % em 2014). A distribuição da execução por Unidades Orgânicas foi conforme quadro e gráficos seguintes:

Quadro n.º 5.03. : Execução Orçamental por Unidades Orgânicas 2015

Unid: euro

Unidades Orgânicas	Orçado	Cabimentado	Tx. Ex. Cab.	Comprometido	Tx. Ex. Comp.	Faturado Ano Anterior	Faturado Ano	Faturado Total	Tx. Ex. Fact.	Pago	Tx. Ex. Pago
01 01 Adm. Municipal - Assembleia Municipal											
Despesas Correntes	40.200	32.000	79,60	32.000	79,60	0	28.302	28.302	70,40	28.302	70,40
Despesas de Capital	0	0	0,00	0	0,00	0	0	0	0,00	0	0,00
Total	40.200	32.000	79,60	32.000	79,60	0	28.302	28.302	70,40	28.302	70,40
01 02 Adm. Municipal - Câmara Municipal											
Despesas Correntes	11.017.377	10.295.750	93,45	10.280.599	93,31	100	9.387.479	9.387.579	85,21	9.315.626	84,55
Despesas de Capital	4.614.217	2.611.286	56,59	2.595.210	56,24	40	2.198.637	2.198.677	47,65	2.198.637	47,65
Total	15.631.594	12.907.036	82,57	12.875.809	82,37	140	11.586.116	11.586.256	74,12	11.514.263	73,66
01 03 Adm. Municipal - Operações Financeiras											
Despesas Correntes	1.327.805	923.878	69,58	923.878	69,58	21.127	637.605	658.733	49,61	637.605	48,02
Despesas de Capital	5.203.723	5.202.768	99,98	5.202.768	99,98	0	4.844.606	4.844.606	93,10	4.844.606	93,10
Total	6.531.528	6.126.646	93,80	6.126.646	93,80	21.127	5.482.212	5.503.339	84,26	5.482.212	83,93
02 Departamento de Planeamento e Gestão Urbanística											
Despesas Correntes	357.562	301.268	84,26	297.265	83,14	0	191.530	191.530	53,57	191.360	53,52
Despesas de Capital	978.775	733.827	74,97	730.789	74,66	66.243	564.278	630.521	64,42	630.336	64,40
Total	1.336.337	1.035.095	77,46	1.028.053	76,93	66.243	755.808	822.051	61,52	821.697	61,49
03 Departamento de Obras Municipais											
Despesas Correntes	6.677.303	6.345.165	95,03	6.303.344	94,40	-81.386	5.069.969	4.988.582	74,71	4.985.093	74,66
Despesas de Capital	20.278.101	19.019.666	93,79	18.531.030	91,38	106.809	10.430.188	10.536.998	51,96	10.531.121	51,93
Total	26.955.404	25.364.831	94,10	24.834.375	92,13	25.423	15.500.157	15.525.580	57,60	15.516.213	57,56
04 Departamento de Desenvolvimento Social e Ambiente											
Despesas Correntes	12.325.377	11.279.241	91,51	11.117.314	90,20	71.797	7.887.370	7.959.167	64,58	7.949.583	64,50
Despesas de Capital	2.840.833	2.172.826	76,49	2.070.468	72,88	121.292	460.786	582.078	20,49	582.078	20,49
Total	15.166.210	13.452.067	88,70	13.187.782	86,96	193.089	8.348.156	8.541.245	56,32	8.531.661	56,25

continuação

Unid: euro

Unidades Orgânicas	Orçado	Cabimentado	Tx. Ex. Cab.	Comprometido	Tx. Ex. Comp.	Faturado Ano Anterior	Faturado Ano	Faturado Total	Tx. Ex. Fact.	Pago	Tx. Ex. Pago
05 Departamento de Cultura, Turismo e Desporto											
Despesas Correntes	2.964.683	2.519.222	84,97	2.483.009	83,75	300.158	1.699.659	1.999.817	67,45	1.880.638	63,43
Despesas de Capital	946.393	911.513	96,31	907.197	95,86	160.444	455.544	615.988	65,09	490.559	51,83
Total	3.911.076	3.430.735	87,72	3.390.206	86,68	460.603	2.155.203	2.615.806	66,88	2.371.197	60,63
06 Departamento de Administração Geral											
Despesas Correntes	27.564.841	25.567.442	92,75	25.267.161	91,66	13.334	24.954.423	24.967.756	90,58	24.953.116	90,53
Despesas de Capital	9.490	5.983	63,04	4.113	43,34	0	875	875	9,22	875	9,22
Total	27.574.331	25.573.425	92,74	25.271.274	91,65	13.334	24.955.298	24.968.631	90,55	24.953.991	90,50
07 Departamento Financeiro e Inovação Organizacional											
Despesas Correntes	6.792.039	5.581.749	82,18	5.483.034	80,73	104.691	4.706.870	4.811.561	70,84	4.721.037	69,51
Despesas de Capital	3.095.969	2.821.049	91,12	2.565.699	82,87	5.103	2.458.285	2.463.387	79,57	2.463.387	79,57
Total	9.888.008	8.402.798	84,98	8.048.733	81,40	109.794	7.165.154	7.274.948	73,57	7.184.425	72,66
08 Serviço de Polícia Municipal											
Despesas Correntes	384.009	169.117	44,04	169.117	44,04	0	161.339	161.339	42,01	160.121	41,70
Despesas de Capital	3.793	1.022	26,95	597	15,73	0	597	597	15,73	597	15,73
Total	387.802	170.139	43,87	169.714	43,76	0	161.936	161.936	41,76	160.717	41,44
09 Companhia de Bombeiros Sapadores											
Despesas Correntes	879.657	732.766	83,30	729.222	82,90	1.207	657.128	658.335	74,84	658.335	74,84
Despesas de Capital	203.275	194.945	95,90	194.945	95,90	0	173.445	173.445	85,33	173.445	85,33
Total	1.082.932	927.711	85,67	924.166	85,34	1.207	830.573	831.779	76,81	831.779	76,81
10 Serviço Municipal de Proteção Civil											
Despesas Correntes	49.861	28.873	57,91	28.873	57,91	-81.386	28.823	28.823	57,81	28.823	57,81
Despesas de Capital	242.626	130.309	53,71	130.309	53,71	106.809	120.309	120.309	49,59	120.309	49,59
Total	292.486	159.183	54,42	159.183	54,42	25.423	149.133	149.133	50,99	149.133	50,99
Total das Despesas Correntes	70.380.714	63.776.471	90,62	63.114.817	89,68	431.027	55.410.498	55.841.525	79,34	55.509.640	78,87
Total das Despesas de Capital	38.417.195	33.805.193	87,99	32.933.124	85,72	459.932	21.707.549	22.167.481	57,70	22.035.950	57,36
Total Geral	108.797.908	97.581.664	89,69	96.047.941	88,28	890.959	77.118.046	78.009.005	71,70	77.545.590	71,27

Quadro n.º 5.04. : Indicadores de Eficácia (taxa de execução orçamental)

Indicador	2011	2012	2013	2014	2015
1. <u>Despesa Cabimentada nas GOP</u> * 100 Dotação definida nas GOP (a)	82,1	70,4	76,2	74,3	89,0
2. <u>Despesa Comprometida nas GOP</u> * 100 Dotação definida nas GOP (a)	72,6	60,7	66,5	72,7	87,3
3. <u>Despesa Facturada Total nas GOP</u> * 100 Dotação definida nas GOP (a)	59,3	55,4	52,3	53,7	63,6
4. <u>Despesa Paga nas GOP</u> * 100 Dotação definida nas GOP (a)	52,5	49,9	49,5	52,4	63,0
5. <u>Receita de Fundos Comunitários</u> * 100 Fundos Comunitários previstos	37,7	42,3	52,4	34,0	60,7

(a) Após modificações orçamentais

Dos indicadores de eficácia apresentados, salientam-se que houve acréscimo em todos os indicadores, salientando uma melhor taxa de execução das GOP em 2015.

Quadro n.º 5.05. : Indicadores de Eficiência/Produtividade

Indicador	2011	2012	2013	2014	2015
1. <u>Despesa Paga das GOP</u> * 100 Despesas de Funcionamento Pagas	115,9	123,2	116,8	70,8	119,0
2. <u>Receita de Empréstimos M/L Prazo</u> * 100 Despesa paga do PPI	16,7	22,0	30,5	26,7	3,0
3. <u>Despesa Paga das GOP</u> População do Concelho (a)	325,0	300,7	288,0	229,5	273,1
4. <u>Despesa Paga do PPI</u> População do Concelho (a)	104,3	96,9	85,8	40,5	102,9
5. <u>Receita Total Cobrada</u> População do Concelho (a)	702,8	672,8	642,8	619,9	679,6
6. <u>Receita de Fundos Externos</u> População do Concelho (a)	39,1	57,6	72,2	12,1	26,7
7. <u>Receita de Impostos Directos</u> População do Concelho (a)	272,3	258,2	268,9	292,6	272,5

(a) Censos Definitivos 2011 (INE) - População residente 2011: 143.396

Os indicadores de eficiência/produtividade apresentados, salientam-se, relativamente a 2014, o aumento de todos os indicadores, exceto o n.º 2.

5.3. Financiamento das GOP e parcerias com outros Promotores

5.3.1. Fontes de Financiamento

As fontes de financiamento das Grandes Opções do Plano de 2015, considerando os pagamentos realizados, foram conforme quadro seguinte:

Quadro n.º 5.06. : Fontes de Financiamento das GOP

Descrição	Valor	Unid.: euro	
			%
1. Despesa total (Paga) imputada às Grandes Opções do Plano	39.157.682,00		100,00
2. Financiamento Próprio	33.761.767,40		86,22
3. Financiamento Alheio	5.395.914,60		13,78
3.1. Empréstimos de Médio e Longo Prazo	437.062,60		1,12
3.2. Subsídios e Participações Correntes e de Capital (a)	4.958.852,00		12,66

(a) Desenvolvimento nos quadros seguintes.

Do quadro anterior conclui-se que o recurso ao Financiamento Próprio foi a principal origem de fundos, com 86,22 %, crescendo relativamente ao período homólogo de 2014 em 3,25 pontos percentuais.

Consequentemente, o recurso ao Financiamento Alheio foi de 13,78 %, decrescendo relativamente ao período homólogo de 2014 em 3,25 pontos percentuais.

Podemos verificar, para os últimos anos, que a evolução do Financiamento Próprio, Financiamento Alheio e dos Subsídios e Participações, tem sido a seguinte:

Quadro n.º 5.07. : Fontes de Financiamento dos Pagamentos das GOP

Fonte de Financ. GOP	2011		2012		2013		2014		2015	
	Valor	Estrutura %	Valor	Estrutura %	Valor	Estrutura %	Valor	Estrutura %	Valor	Estrutura %
Financ. Próprio	34.087.961	73,14	28.896.473	67,02	27.188.672	65,84	27.304.837	82,97	33.761.768	86,22
Financ. Alheio Total	12516212	26,86	14217161	32,98	14.106.928	34,16	5.605.003	17,03	5.395.915	13,78
Empréstimos	2.500.000	5,36	3.059.582	7,10	3.751.199	9,08	1.548.801	4,71	437.063	1,12
Subsíd. e Compart.	10.016.212	21,49	11.157.579	25,88	10.355.729	25,08	4.056.202	12,33	4.958.852	12,66
Total	46.604.173	100,00	43.113.633	100,00	41.295.600	100,00	32.909.840	100,00	39.157.683	100,00

Gráfico n.º 5.03. : Fontes de Financiamento dos Pagamentos das GOP

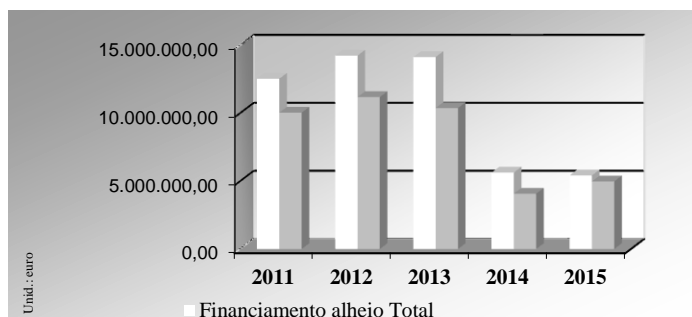

Quadro n.º 5.08. : Financiamento dos Pagamentos das Grandes Opções do Plano de 2015



Objetivo /Programa	Financ. Próprio (1)	Financiamento Alheio			Taxa de Financ. Alheio = 2/3	Despesa Paga (3) = (1)+(2)
		Empréstimos (a)	Sub.e compart.	Total (2)		
01 Planeamento, Reabilitação e Qualificação	10.301.152	437.063	1.094.438	1.531.500	12,94	11.832.653
01 001 Ordenamento Territorial e Planeamento	36.900				0,00	36.900
01 002 Ações de Desenvolvimento e Qualificação Urbana	3.557.655				0,00	3.557.655
01 003 Promoção da Habitação, Reconst. e Renovação Urbana	1.138.464		69.642	69.642	5,76	1.208.106
01 004 Reabilitação Urbana dos Centros Históricos	29.426	437.063	349.854	786.917	96,40	816.343
01 005 Abastecimento de Água e Saneamento	985.075		8.660	8.660	0,87	993.735
01 006 Infraestruturas Sanitárias e Higiene Pública	3.050.983				0,00	3.050.983
01 007 Espaços Verdes e Jardins	357.303				0,00	357.303
01 008 Programa Polis	0				0,00	0
01 009 Organização e Modernização Administrativa	939.271		418.234	418.234	30,81	1.357.505
01 010 Proteção Civil	206.075		248.048	248.048	54,62	454.122
02 Estruturação do Território e Desev. Sócio-Económico	9.587.084	0	2.846.091	2.846.091	22,89	12.433.175
02 001 Desenv. Económico e Apoio à Atividade Empresarial	756.732				0,00	756.732
02 002 Fomento da Activ. Sócio-Económ. e Local. Empresarial	49.243				0,00	49.243
02 003 Dinamização e Promoção do Turismo	186.238				0,00	186.238
02 004 Acessibilidades / Vias Estruturantes	7.327				0,00	7.327
02 005 Acessibilidades / Vias Complementares	65.271				0,00	65.271
02 006 Ordenamento de Tráfego e Circulação	121.336				0,00	121.336
02 007 Conservação e Manutenção de Vias	296.345				0,00	296.345
02 008 Elétrico Rápido de Superfície (MLM)	0				0,00	0
02 009 Equipamentos e Infraestruturas Estruturantes (Outros)	8.104.592		2.846.091	2.846.091	25,99	10.950.683
03 Cidade Solidária e Saudável	9.300.382	0	67.286	67.286	0,72	9.367.668
03 001 Descentralização e Apoio às Juntas de Freguesia	2.016.780		39.302	39.302	1,91	2.056.081
03 002 Função Social do Transporte Público	7.173.754				0,00	7.173.754
03 003 Ação Social e Família	90.644		27.985	27.985	23,59	118.628
03 004 Apoio ao Município	0				0,00	0
03 005 Melhoria do Atendimento aos Municípios	8.566				0,00	8.566
03 006 Ações de Geminação e Cooperação	10.639				0,00	10.639
04 Afirmação da Cultura	1.307.869	0		0	0,00	1.307.869
04 001 Valorização do Património Histórico e Cultural	177.308				0,00	177.308
04 002 Promoção dos Produtos Culturais de Coimbra	17.189				0,00	17.189
04 003 Difusão do Livro e da Leitura	130.183				0,00	130.183
04 004 Espaços Culturais	22.227				0,00	22.227
04 005 Animação	3.532				0,00	3.532
04 006 Iniciativas Culturais Relevantes	311.175				0,00	311.175
04 007 Apoio ao Associativismo Cultural	646.255				0,00	646.255
05 Educação, Desporto e Tempos Livres	3.265.282	0	951.036	951.036	22,56	4.216.318
05 001 Igualdade de Oportunidades para a Educação	1.860.005		815.515	815.515	30,48	2.675.519
05 002 Educação Pré-Escolar	14.122				0,00	14.122
05 003 Ensino Básico e Secundário	466.140		108.120	108.120	18,83	574.260
05 004 Projetos Complementares de Natureza Educativa	26.733		27.402	27.402	50,62	54.134
05 005 Instalações e Equipamentos Desportivos	386.531				0,00	386.531
05 006 Fomento e Formação Desportivos	503.095				0,00	503.095
05 007 Tempos Livres, Juventude e Lazer	8.655				0,00	8.655
Total	33.761.768	437.063	4.958.852	5.395.914	13,78	39.157.682

(a) Aplicação de Empréstimos M.L. Prazo no valor de 437.062,60 € no projeto "Reabilitar para Arrendar - Coimbra XXI".

5.3.2 Fundos Estruturais e do Orçamento do Estado

Em 2015 podemos resumir a situação dos subsídios e participações recebidas (correntes e de capital), projetos candidatados, aprovados e encerrados nos quadros seguintes:



Quadro n.º 5.09. : Subsídios e participações recebidas Fundos Estruturais e de Outras Entidades para financiamento das despesas correntes das GOP de 2015

		Unid: euro	
Descrição do projeto	Subsídio ou participação recebida	% do total participado	
 Financiamento pelos Fundos Estruturais			
QREN			
Programa Operacional Regional do Centro - PORC			
Cidade Univer(s)cidade - Estrutura Apoio Técnico Plano Ação	12.312,85	0,84	
Cidade Univer(s)cidade - Ação Animação Parceria Local	13,02	0,00	
Coimbra Segura - P.E.E. Centro Urbano	2.695,77	0,18	
Programa Operacional Potencial Humano - POPH			
Qualificação Profissional Administração Local	15.732,96	1,08	
Programa Operacional Fatores Competitividade - PO COMPETE			
Município acessível - ao encontro do cidadão	286.060,26	19,55	
URBACT II - Citylogo - Fase II	14.052,53	0,96	
1 -Total Financiamento Fundos Estruturais	330.867,39	22,61	
 Transferências Orçamento Estado			
DREC			
Pré-Escolar - Participação financiamento refeições	388.072,71	26,52	
Pré-Escolar - Participação pessoal auxiliar	319.721,61	21,85	
1º CEB - Prog. Gener. Financ. Ref. Escolares	89.822,98	6,14	
IFAP, I.P. - Regime de Fruta Escolar	17.897,34	1,22	
Participação IHRU/PROHABITA ao arrendamento	69.641,99	4,76	
DGAL - Transferência recenseamentos e atos eleitorais	38.788,58	2,65	
I.E.F.P. - Medida Programa Contrato Emprego-inserção	97.038,53	6,63	
Segurança Social - I.S.S., I.P. - Crianças e Jovens em Risco	25.016,86	1,71	
2 - Total Financiamento Orçamento Estado	1.046.000,60	71,48	
Serviços e Fundos Autónomos			
Autoridade Nacional de Proteção Civil - Subsídio para combustíveis	13.823,00	0,94	
Instituto Nacional de Emergência Médica - Prémios de Saída	72.674,15	4,97	
3 - Total Financiamento Serviços e Fundos Autónomos	86.497,15	5,91	
4 -Total Geral = 1 + 2 + 3	1.463.365,14	100,00	

Quadro n.º 5.10. : Subsídios e participações recebidas de Fundos Estruturais e de outras entidades para investimentos das GOP de 2015

Descrição da Fonte de Financiamento e do Projeto		Unid.: euro
		Comparticipação recebida
		% no total
 Financiamento por Fundos Estruturais		
<u>QREN</u>		
<u>Programa Operacional Regional do Centro (P.O.R.C.)</u>		
Eixo I - Competitividade, Inovação e Conhecimento		
<u>RE: Economia Digital e Sociedade do Conhecimento</u>		
Tecnologias de Informação e Comunicação na Escola	27.401,66	0,78
<u>RE: Sistema de Apoios a Modernização Administrativa</u>		
M2M - Modernizar para o Município	5.349,60	0,15
Eixo II - Desenvolvimento das Cidades e dos Sistemas Urbanos		
<u>RE Parcerias para a Regeneração Urbana</u>		
"Cidade Univer(sc)idade"		
Aquisição/Reabilitação Imóvel - Berçário	169.243,53	4,84
Repavimentação do Bairro Sousa Pinto	22.752,27	0,65
Repav./rem. Couraça dos Apóstolos	13.959,72	0,40
Repav. Rua Corpo de Deus	6.154,50	0,18
"Rede Urbana de Castelos e Muralhas Medievais do Mondego"		
Reabilitação da Torre d'Anto	99.628,52	2,85
Reabilitação Muralha Couraça Lisboa	24.852,10	0,71
Eixo III - Consolidação e Qualificação dos Espaços Sub-Regionais		
<u>RE Saúde</u>		
Construção e Equipamento da Extensão de Saúde de Ceira	513,05	0,01
<u>RE Requalificação da Rede Escolar do 1º Ciclo do Ensino Básico e Pré-Escolar (Contratualização CIM-BM)</u>		
Escola Básica 1 do Tovim	17.413,17	0,50
Escola Básica 1 de Coselhas	31.529,82	0,90
Centro Escolar de Montes Claros	34.407,30	0,98
Centro Escolar Quinta das Flores	24.769,74	0,71
Eixo IV - Protecção e Valorização Ambiental		
Qualificação Ambiental dos Fornos (PH Fornos)	8.659,64	0,25
<u>Programa Operacional Valorização do Território (POVT)</u>		
Eixo II - Sistemas Ambientais e de Prevenção, Gestão e Monitorização de Riscos		
Coimbra Segura - Centro Municipal de Protecção Civil	158.854,89	4,54
Eixo V - Infraestruturas e Equipamentos para a Valorização Territorial e o Desenvolvimento Urbano		
Sistema de Videovigilância Parcial do Centro Histórico da Cidade de Coimbra com Grau de Protecção	937,75	0,03
Eixo V - Infraestruturas e Equipamentos para a Valorização Territorial e o Desenvolvimento Urbano		
<u>RE Equipamentos Estruturantes do Sistema Urbano Nacional</u>		
Centro de Convenções e Espaço Cultural do Convento S. Francisco	2.846.091,48	81,42
Total QREN		3.492.518,74
1 - Total Financiamento por Fundos Estruturais		3.492.518,74
Outros Financiamentos Comunitários		
<u>Iniciativa Comunitária EQUAL</u>		
Coimbra, Cidade de Todos - Acção 2 - SASUC	2.967,91	0,08
2 - Total Outros Financiamento por Fundos Estruturais		2.967,91
3 - Total Geral = 1+2		3.495.486,65
		100,00

Quadro n.º 5.11. : Projetos candidatados a cofinanciamentos em 2015



		Unid.: euro			
	Descrição da Fonte de Financiamento e do Projeto	Data da Candidatura	Investimento Elegível Proposto	Compartic. Proposta	Tx de Comp. %
	Financiamento por Fundos Estruturais				
	QREN				
	Programa Operacional Regional do Centro (P.O.R.C.)				
	Eixo I - Competitividade, Inovação e Conhecimento				
	<u>RE: Promoção da Cultura Científica e Tecnológica e Difusão do Conhecimento</u>				
	Da Baixa à Alta pelo Botânico	04.05.15	363.685,50	309.132,68	85%
	Programa Operacional Assistência Técnica (POAT)				
	Elaboração do Plano Estratégico de Desenvolvimento Urbano do Município de Coimbra	03.09.15	29.411,76	25.000,00	85%
	Total QREN		393.097,26	334.132,68	
	Portugal 2020				
	Programa Operacional Regional do Centro (P.O.R.C.)				
	Estratégias Integradas de Desenvolvimento Territorial				
	Prioridade de Investimento 4.5; 6.5 e 9.8				
	Plano Estratégico de Desenvolvimento Urbano	28.09.15	84.423.868,00	73.708.713,00	87%
	Programa Operacional Inclusão Social e Emprego (POISE)				
	Objetivo Temático 8 - Eixo 2 - Iniciativa Emprego Jovem				
	Prioridade de Investimento 8.ii - Integração sustentável dos jovens no mercado de trabalho				
	Programa de Estágios Profissionais na Administração Local - PEPAL	23.12.15	256.633,05	236.102,41	92%
	Total Portugal 2020		84.680.501,05	73.944.815,41	
	Outros Programas Comunitários				
	Programa de Redes de Cooperação Interregional				
	URBACT III				
	REACT - Reconvert Empty Areas for a Competitive Transition	12.06.15	12.187,49	10.359,38	85%
	Programa de Cooperação Transfronteiriça entre Espanha e Portugal (POCTEP)				
	INTERREG V A				
	Eixo 4: Melhoria da Capacidade Institucional e da Eficiência da Administração Pública				
	Desenvolvimento local e sustentável na fronteira do território Cencil	18.12.15	74.975,00	56.231,25	75%
	Programa de Iniciativa Comunitária - Horizonte 2020				
	INSO-1-2015/ICT and Open Government				
	COPUS-Public Service Process (CPSP) - Apenas foi assinada carta de adesão	05.06.15	0,00	0,00	
	Total Outros Programas Comunitários		87.162,49	66.590,63	
	1 - Total Financiamento por Fundos Estruturais		480.259,75	400.723,31	
	Financiamento pelo Orçamento do Estado				
	Instituto de Emprego e Formação Profissional I.P.				
	Feira de Artesanato de Coimbra, integrada na Feira Cultural de Coimbra - edição 2015	24.04.15	---	---	
	2 - Total Financiamento pelo Orçamento de Estado		0,00	0,00	
	3 - Total Geral =1+2		480.259,75	400.723,31	

Quadro n.º 5.12. : Reprogramações de Projetos cofinanciados candidatas em 2015

Descrição da Fonte de Financiamento e do Projeto	Data da Reprog.
 Financiamento por Fundos Estruturais	
<u>QREN</u>	
<u>Programa Operacional Regional do Centro (Mais Centro)</u>	
Eixo III - Coesão Local e Urbana	
<u>RE: Reabilitação Urbana</u>	
Aquisição e reabilitação de imóvel e sua reabilitação para instalação de estrutura de apoio técnico e equipa de apoio técnico aos moradores e adaptação evolutiva para futuro berçário, infantilário e creche (alteração financeira e temporal)	27.01.2015
Reabilitação do troço liberto da muralha na Couraça de Lisboa e respetiva iluminação cénica (alteração física, financeira e temporal)	19.02.2015
<u>Programa Operacional Temático Valorização do Território (POVT)</u>	
Eixo II - Sistemas Ambientais e de Prevenção, Gestão e Monitorização de Riscos	
<u>RE Prevenção e Gestão de Riscos</u>	
Coimbra Segura - Centro Municipal de Proteção Civil - alteração física, financeira e temporal	30.06.2015
Eixo V - Infraestruturas e Equipamentos para a Valorização Territorial e o Desenvolvimento Urbano	
<u>RE: Rede de Equipamentos Estruturantes do Sistema Urbano Nacional</u>	
Centro de Convenções e Espaço Cultural do Convento S. Francisco - alteração financeira e temporal	02.04.2015
<u>Programa Operacional Fatores de Competitividade (PO COMPETE)</u>	
<u>RE: Apoios ao Sistemas de Modernização Administrativa (SAMA)</u>	
Município acessível - ao encontro do cidadão (alteração temporal)	23.02.2015
Município acessível - ao encontro do cidadão (alteração financeira n.º 1)	24.06.2015
Município acessível - ao encontro do cidadão (alteração financeira n.º 2)	12.11.2015

Quadro n.º 5.13. : Projetos cofinanciados aprovados em 2015

Unid.: euro

Descrição das Fontes de Financiamento e do Projeto	Data de Aprov.	Investimento Elegível	Participação	Tx de Comp. %
 Financiamento por Fundos Estruturais				
QREN				
Programa Operacional Regional do Centro (Mais Centro)				
Eixo I - Competitividade, Inovação e Conhecimento				
<u>RE: Promoção da Cultura Científica e Tecnológica e Difusão do Conhecimento</u>				
Da Baixa à Alta pelo Botânico	04.05.2015	363.685,50	309.132,68	85%
<u>Eixo III - Coesão Local e Urbana</u>				
<u>RE: Mobilidade Territorial - Urbana</u>				
Simulador de Condução (CMC/SM TUC) a)	11.03.2015	499.950,00	424.957,50	85%
Acessibilidades ao Convento S. Francisco - Requalificação da Av. João das Regras a)	11.03.2015	331.666,02	281.916,12	85%
Requalificação da Av. Gouveia Monteiro a)	11.03.2015	276.942,87	235.401,44	85%
Programa Operacional Assistência Técnica (POAT)				
Elaboração do Plano Estratégico de Desenvolvimento Urbano do Município de Coimbra	03.11.2015	29.411,76	25.000,00	85%
Total QREN		1.501.656,15	1.276.407,74	
1 - Total Financiamento por Fundos Estruturais		1.501.656,15	1.276.407,74	
 Financiamento pelo Orçamento do Estado				
Instituto de Emprego e Formação Profissional				
Feira de Artesanato de Coimbra, integrada na Feira Cultural de Coimbra - edição 2015	19.09.2015	2.000,00	2.000,00	100,00%
Fundo de Proteção de Recursos Hídricos - Agência Portuguesa do Ambiente, IP				
Limpeza, regularização e desassoreamento do Rio dos Fornos a jusante do IC2 até à Foz	11.03.2015	37.023,77	37.023,77	100,00%
2 - Total Financiamento pelo Orçamento de Estado		39.023,77	39.023,77	
Total Geral		1.540.679,92	1.315.431,51	



Em 02.12.2014 foi aprovada a candidatura pela Comissão Diretiva do PORC, Contrato de Financiamento datado de 05.12.2014 e a sua assinatura efetiva em 11.03.2015.

Quadro n.º 5.14. : Reprogramações de projetos cofinanciados aprovadas em 2015

Unid.: euro

Descrição da Fonte de Financiamento e do Projeto	Data da Aprovação da Reprog.	Investimento Elegível Final 31.12.15	Comparticipação Final 31.12.15	Tx de Comp. %
 Financiamento por Fundos Estruturais				
<u>QREN</u>				
<u>Programa Operacional Regional do Centro (Mais Centro)</u>				
<u>Eixo II - Valorização do Espaço Regional</u>				
<u>RE: Reabilitação Urbana</u>				
Aquisição e reabilitação de imóvel e sua reabilitação para instalação de estrutura de apoio técnico e equipa de apoio técnico aos moradores e adaptação evolutiva para futuro berçário, infantil e creche (alteração financeira e temporal)	06.02.15	861.194,71	732.015,50	85,00%
Reabilitação da Torre d'Anto para instalação da Casa Museu da Guitarra e do Fado de Coimbra (alteração financeira e temporal)	05.03.15	361.517,67	307.290,02	85,00%
Reabilitação do troço liberto da muralha na Couraça de Lisboa e respetiva iluminação cénica (alteração física, financeira e temporal)	24.03.15	63.163,67	53.706,12	85,00%
Ala Central do Antigo Colégio das Artes - Pátio da Inquisição (reprogramação física, financeira e temporal)	30.04.15	763.987,43	649.389,32	85,00%
<u>Programa Operacional Fatores de Competitividade (PO COMPETE)</u>				
<u>RE: Apoios ao Sistemas de Modernização Administrativa (SAMA)</u>				
Município acessível - ao encontro do cidadão (alteração temporal)	25.02.2015	516.572,64	439.086,74	85,00%
Município acessível - ao encontro do cidadão (alteração financeira n.º 1)	30.06.2015	516.572,64	439.086,74	85,00%
Município acessível - ao encontro do cidadão (alteração financeira n.º 2)	14.12.2015	516.572,64	439.086,74	85,00%
<u>Programa Operacional Temático Valorização do Território (POVT)</u>				
<u>Eixo II - Sistemas Ambientais e de Prevenção, Gestão e Monitorização de Riscos</u>				
<u>RE Prevenção e Gestão de Riscos</u>				
Coimbra Segura - Centro Municipal de Proteção Civil - alteração física, financeira e temporal	08.10.15	772.367,09	656.512,03	85,00%
<u>Eixo V - Infraest. e Equip. para a Valorização Territorial e o Desenvolvimento Urbano</u>				
<u>RE Equipamentos Estruturantes do Sistema Urbano Nacional</u>				
Centro de Convenções e Espaço Cultural do Convento S. Francisco (alteração financeira e temporal)	20.04.2015	24.361.474,72	17.053.032,30	70,00%

Quadro n.º 5.15. : Projetos Encerrados em 2015

Descrição do projeto		Unid.: euro Data do Envio do Relatório Final
	Financiamento por Fundos Estruturais	
<u>QREN</u>		
<u>Programa Operacional Regional do Centro (Mais Centro)</u>		
<u>Eixo I - Competitividade, Inovação e Conhecimento</u>		
<i>RE: Sistema de Apoios à Modernização Administrativa</i>		
M2M - Modernizar para o Município		22.01.15
<u>Eixo II - Valorização do Espaço Regional</u>		
Construção e Equipamento da Extensão de Saúde de Ceira		17.11.15
<u>Eixo III - Coesão Local e Urbana</u>		
<u>RE Reabilitação Urbana</u>		
Apoio técnico aos moradores para auto-reabilitação dos edifícios/Estrutura de Apoio Técnico ao Programa de Ação		07.07.15
A la Central do Antigo Colégio das Artes - Pátio da Inquisição		06.08.15
Reabilitação da Torre d'Anto para instalação da Casa Museu da Guitarra e do Fado de Coimbra		06.08.15
Reabilitação do troço liberto da muralha na Coureça de Lisboa e respectiva iluminação cénica		06.08.15
Reabilitação exterior da muralha entre a Torre de Almedina e a Torre d'Anto e respectiva iluminação cénica		03.11.15
<u>RE Mobilidade Territorial</u>		
Via Estruturante Sta. Clara / S. Martinho do Bispo - Ligação Quinta do Lagar / Centro de Saúde de Sta. Clara		22.01.15
Ligação Vale de Canas / Casal da Misarela - 1ª Fase		22.01.15
Simulador de Condução (SMTUC/CMC)		22.04.15
Acessibilidades ao Convento S. Francisco - Requalificação da Av. João das Regras		30.06.15
Requalificação da Av. Gouveia Monteiro		30.06.15
Ligação Intermunicipal Miranda do Corvo / Coimbra - Estrada Vale de Açor / Ceira - incluindo as Pontes do Cabouco e da Longra		30.12.15
<u>Outros Programas Comunitários</u>		
<u>Programa de Redes de Cooperação Interregional-URBACT II</u>		
Citylogio - Fase II		05.05.15
<u>Programa de Cooperação Territorial Europeia Espaço Sudoeste Europeu-INTERREG IVB</u>		
Transcreativa		11.09.15
<u>Programa de Cooperação Transfronteiriça entre Espanha e Portugal (POCTEP)</u>		
0572_Rede_CIDADES_CENCYL_3_P		29.12.15
	Financiamento pelo Orçamento do Estado	
<u>Instituto de Emprego e Formação Profissional. IP</u>		
Feira de Artesanato de Coimbra, integrada na Feira Cultural de Coimbra - edição 2015		---

Apresentam-se, a seguir, os quadros da situação resumo a 31.12.2015 dos projetos cofinanciados pelos Fundos Estruturais e de outras entidades.

Quadro n.º 5.16. : QREN 2007-2013 (Quadro de Referência Estratégico Nacional) e Outros Proj. Comunitários – situação em 31.12.2015

Programa/Projeto	Data de aprovação/ contrato de financiam. ou agenda	Data de fim contratual (financeira) da operação (após adendas)	Valores Aprovados Elegíveis (última situação)				Valores Adjudicados Total	Valores Realizados Total	Valores Realizados Elegíveis (com os pedidos de pagamento)					
			Investimento		Comparticipação	Taxa			Tx. exec.	Investimento Faturado		Compartic. Recebida		Tx Rec.
			2015	Total 2008 a 2015	Total 2008 a 2015					2015	Total 2008 a 2015	2015	Total 2008 a 2015	
			1	2	3 = 2/1					4	4A	5	6 = 5/1	
Unid.: euro														
QREN														
Programa Operacional Potencial Humano (POPH)														
Exo 3 - Tipologia 3.4														
Qualificação dos Profissionais da Administração Pública Local - candidatura 2008	17.07.08	24.11.09	98.144,09	77.612,35	79,08%	128.352,94	128.352,94	98.144,09	100%		77.612,35	100%		
Qualificação dos Profissionais da Administração Pública Local - candidatura 2012	18.07.12	17.12.13	39.806,63	31.479,08	79,08%	106.056,61	106.056,61	39.806,63	100%	15.732,96	31.479,08	100%		
Exo 5 - Tipologia 5.2.2														
Estágios Profissionais da Administração Pública Local - candidatura 2008	03.07.08	22.07.09	68.452,70	47.916,89	70%	70.231,21	70.231,21	68.452,70	100%		47.916,89	100%		
Estágios Profissionais na Administração Pública Local - candidatura 2009	29.09.09	08.11.10	71.893,44	50.325,41	70%	73.724,67	73.724,67	71.893,44	100%		50.325,41	100%		
Estágios Profissionais na Administração Pública Local - candidatura 2011	31.03.11	29.06.12	61.071,06	42.749,74	70%	61.071,06	61.071,06	61.071,06	100%		42.749,74	100%		
Exo 6 - Tipologia 6.1														
Formação para a Inclusão	19.06.08	22.10.09	41.941,45	30.051,05	72%	81.732,65	81.732,65	41.941,45	100%		30.051,42	100%		
Exo 6 - Tipologia 6.5														
Plano Sectorial de Promoção da Acessibilidade (Ações de Investigação, Sensibilização e Promoção de Boas Práticas) - candidatura 2008	29.07.08	10.09.10	142.792,70	102.310,97	72%	150.388,24	150.388,24	142.792,70	100%		102.310,97	100%		
Plano Local de Promoção da Acessibilidade/Programa Rampa - candidatura 2011	23.12.10 20.09.12 03.03.14	30.04.14	105.723,41	75.750,82	72%	111.557,36	111.557,36	105.723,41	100%		75.750,82	100%		
Exo 7 - Tipologia 7.2														
IQUALAR	03.04.13 31.03.14 08.08.14	30.06.14	43.000,00	30.100,00	70%	44.681,95	44.681,95	43.000,00	100%		30.100,00	100%		
TOTAL POPH			0,00	672.825,48	488.296,31	73%	827.796,69	827.796,69	0,00	672.825,48	100,00%	15.732,96	488.296,58	100,00%
Programa Operacional Fatores de Competitividade (PO COMPETE)														
Área: Modernização Administrativa														
RE: Sistema de Apoio à Modernização Administrativa (SAMA)														
Município acessível - ao encontro do cidadão	02.05.14 25.02.15	30.09.15	143.197,32	583.663,73	496.114,17	85%	518.084,27	518.084,27	445.985,90	516.572,65	89%	286.060,26	346.059,00	70%
TOTAL PO COMPETE			143.197,32	583.663,73	496.114,17	85%	518.084,27	518.084,27	445.985,90	516.572,65	88,51%	286.060,26	346.059,00	69,75%
Programa Operacional de Assistência Técnica (POAT)														
Elaboração do Plano Estratégico de Desenvolvimento Urbano (PEDU) do Município de Coimbra	06.11.15	31.12.15	29.411,76	29.411,76	25.000,00	85%	36.900,00	36.900,00	29.411,76	29.411,76	100%	0,00	0,00	0%
TOTAL POAT			29.411,76	29.411,76	25.000,00	85%	36.900,00	36.900,00	29.411,76	29.411,76	100,00%	0,00	0,00	0,00%
Programa Operacional Valorização do Território (POVT)														
Exo 2 - Sistemas Ambientais e de Prevenção, Gestão e Monitorização de Riscos														
RE: Prevenção de Riscos Naturais e Tecnológicos - Ações Materiais														
Prevenção de Riscos Florestais em Coimbra (VFCI) - POVT-12-0436-FCOES-000084	14.07.11	31.12.13	129.500,00	110.075,00	85%	159.285,00	159.285,00	129.500,00	100%		104.571,25	95%		
Prevenção de Riscos Urbanos em Coimbra (VUCI) - POVT-12-0436-FCOES-000083	14.07.11	30.04.14	197.080,00	167.518,00	85%	242.408,40	242.408,40	197.080,00	100%		159.142,10	95%		
Coimbra Segura - Centro Municipal de Protecção Civil - POVT-12-0436-FCOES-000127	08.10.15	30.09.15	140.858,26	772.367,09	656.512,03	85%	773.979,62	773.979,62	230.922,35	772.367,09	100%	158.854,89	623.686,43	95%
Exo 5 - Infraestruturas e Equipamentos para a Valorização Territorial e o Desenvolvimento Urbano														
RE: Rede de Equipm'ts Estruturantes do Sistema Urbano Nacional														
e)	21.09.11 06.02.12 19.04.12 29.07.13 20.04.15	31.12.15	10.845.667,27	24.361.474,72	17.053.032,30	70%	33.825.807,04	31.849.333,39	7.145.909,43	21.522.353,34	88%	2.873.931,06	14.765.559,68	87%
RE: Ações Inovadoras para o Desenvolvimento Urbano														
Sistema de VídeoVigilância Parcial do Centro Histórico - POVT-15-0142-FEDER-000021	25.05.09 março 2011 20.02.12 21.05.13	30.04.13	93.277,82	65.294,48	70%	141.394,50	141.394,50	93.269,82	100%	937,75	65.288,88	99,99%		
TOTAL POVT - CMC			10.986.525,53	25.553.699,63	18.708.943,84	73,21%	35.142.874,56	33.166.400,91	7.376.831,78	22.714.570,25	88,89%	3.033.723,70	15.718.248,34	84,01%

Quadro 5.16. (continuação)

Unid.:euro

Programa/Projeto	Data de aprovação/ contrato de financiam. ou adenda	Data de fim contratual (financeira) da operação (após adendas)	Valores Aprovados Elegíveis (última situação)				Valores Adjudicados Total	Valores Realizados Total	Valores Realizados Elegíveis (com os pedidos de pagamento)					
			Investimento		Comparticipa ção	Taxa			Investimento Faturado	Tx. exec.	Comparticip. Recebida		Tx Rec.	
			2015	Total 2008 a 2015							2015	Total 2008 a 2015		2015
				1	2	3 = 2/1			4	4A	5	6 = 5/1	7	8 = 7 / 2
AC, ÁGUAS DE COIMBRA, EM														
Exo 2 : Sistemas Ambientais e de Prevenção, Gestão e Monitorização de Riscos (FC)														
Infra-estruturas exteriores de abastecimento de água ao empreendimento Coimbra Inovação Parque	07.04.11			749.320,98	636.922,83	85%	1.110.083,49	1.099.935,81	742.471,65	99%		554.611,29	87%	
Concepção, fornecimento, montagem e colocação em serviço do sistema de supervisão das redes de abastecimento de água e saneamento	07.04.11			735.417,04	625.104,48	85%	913.730,49	913.729,70	735.416,36	100%		523.302,20	84%	
Execução de obras complementares nas redes de drenagem de águas residuais e de distribuição de água em várias freguesias do concelho de Coimbra	07.04.11			1.824.030,82	1.550.426,20	85%	2.054.994,29	2.054.748,36	1.823.930,04	100%		1.328.199,89	86%	
Remodelação da rede de abastecimento de água em várias zonas do concelho de Coimbra - 3ª Fase	07.04.11			1.036.382,50	880.925,13	85%	1.448.900,03	1.312.929,95	1.002.357,82	97%		690.059,71	78%	
Saneamento Básico da Freguesia de Almalguês - 3ª Fase - Portela do Gato, Cestas, Torre de Bera, Outeiro de Bera, Bera e Monte de Bera	07.04.11			1.790.048,43	1.521.541,17	85%	1.976.485,03	2.017.436,16	1.724.037,46	96%		1.320.489,10	87%	
Rede de Drenagem de águas Residuais e Remodelação da Rede de Abastecimento de Água nas Lagoas - 1ª Fase	07.04.11			292.202,64	248.372,24	85%	317.896,08	305.481,43	287.906,88	99%		218.789,86	88%	
Remodelação da rede de abastecimento de água em várias zonas do concelho de Coimbra - 4ª Fase (Sistemas de Cumeada, Olivais e Olivais Torre)	07.04.11			808.531,28	763.751,59	85%	1.500.946,91	1.189.937,99	784.284,31	97%		663.916,65	87%	
Remodelação da rede de abastecimento de água em várias zonas do concelho de Coimbra - 2ª fase	12.09.13			755.131,19	641.861,51	85%	1.178.398,61	1.133.079,77	755.131,19	100%		602.673,49	94%	
Remodelação da Rede de Abastecimento de água em várias zonas do concelho de Coimbra - 5ª Fase (Sistema inferior) - Parte A	04.07.15			557.872,08	474.191,27	85%	741.665,16	677.216,66	553.531,10	99%			0%	
Saneamento Básico na Freguesia de Almalguês - 5ª Fase - Flor da Rosa e Ribeira e Remodelação da Rede de Água no sistema de Vale de Cantaros	14.07.15			725.432,05	616.617,24	85%	840.074,90	573.943,68	566.398,04	78%			0%	
Execução de prolongamento da rede de drenagem de águas residuais em várias ruas do concelho de Coimbra	14.07.15			225.198,25	191.418,51	85%	338.840,18	282.257,48	225.198,24	100%			0%	
Remodelação da rede de abastecimento de água no Monte Formoso e Alto dos 5 Reis	31.08.15			311.564,53	264.829,94	85%	393.659,13	345.644,37	311.564,53	100%			0%	
Remodelação da rede de abastecimento de água na parte alta de Santa Apolónia e em Eras	31.08.15			301.162,17	255.987,84	85%	395.832,26	351.701,02	300.594,40	100%			0%	
TOTAL POVT - AC, Águas de Coimbra			0,00	10.112.293,96	8.671.949,95	85%	13.211.506,56	12.258.042,38	0,00	9.812.822,02	97,04%	0,00	5.902.042,19	68,06%
Programa Operacional da Região Centro (Mais Centro)														
Exo 1 - Competitividade, Inovação e Conhecimento														
RE: Economia Digital e Sociedade do Conhecimento														
Tecnologias de Informação e Comunicação na Escola - CENTRO-07-1166-FEDER-007017	11.03.10 16.06.12 27.02.13 04.11.13	03.02.15		42.545,64	118.787,30	85%	199.583,83	147.256,73	42.545,64	118.787,30	100%	27.401,66	95.920,54	95%
RE - Promoção da Cultura Científica e Tecnológica e Difusão do Conhecimento														
Da Baixa à Alta pelo Botânico - CENTRO-07-CC25-FEDER-004009	08.04.09 22.04.10 22.07.10 09.03.15	31.12.15		363.685,50	363.685,50	85%	346.956,32	332.323,40	314.428,55	314.428,55	86%	0,00	0,00	0%
Exo 3 - Coesão Local e Urbana														
RE Reabilitação Urbana														
Cidade Univer(s)idade, Regenerar, Revitalizar o Centro Histórico de Coimbra - Plano de Ação, Projecto:														
Repavimentação da Rua do Bairro Sousa Pinto e Arranjos Envolventes - Centro-02-0141-FEDER-004006	08.04.09 22.04.10 22.07.10 09.03.15	13.09.10		455.045,66	386.788,81	85%	504.464,34	500.597,35	455.045,66	100%	22.752,27	386.788,80	100%	
Área Central do Antigo Colégio das Artes - Pátio da Inquisição - Centro 09-0141-FEDER-005001	06.05.09 27.08.12 20.03.14 30.04.15	30.04.15		61.650,00	763.987,43	85%	789.203,73	756.423,60	46.074,77	748.412,20	98%		568.347,65	88%
Repavimentação da Rua da Alegria, incluindo remodelação de infraestruturas - Centro-02-0141-FEDER-005002	06.05.09 14.06.10 16.11.11 29.08.12	14.11.11		110.502,63	93.927,24	85%	148.781,06	137.908,12	137.837,38	125%		111.303,68	118%	
Repavimentação da Rua Corpo de Deus/Largo N.º S.ª da Vitória - Centro-02-0141-FEDER-005007	07.08.09 12.05.11 03.07.12 29.08.12	16.04.12		159.799,03	135.829,18	85%	201.833,84	201.783,03	160.587,83	100%	6.154,50	135.829,18	100%	
Repavimentação e remodelação de infraestruturas da Couraça dos Apóstolos - Centro-02-0141-FEDER-005066	15.02.11 23.11.11 03.08.12 11.12.15	14.06.12		185.857,68	157.979,03	85%	308.039,91	249.727,77	185.857,67	100%	13.959,72	171.021,88	108%	
Aquisição e reabilitação de imóvel para instalação da estrutura de apoio técnico e equipa de apoio técnico aos moradores e adaptação evolutiva para berçário, infantil e creche - Centro-09-0141-FEDER-005067	27.11.09 16.08.12 24.07.13 06.02.15	30.04.15		27.966,51	861.194,71	85%	875.743,44	803.116,81	284.488,30	777.250,42	90%	169.243,53	592.981,13	81%
Ações associadas à animação da Parceria Local e à dinamização do Programa de Ação e sua divulgação - Centro-02-0141-FEDER-005065	24.11.09 15.11.11 31.07.12 16.08.12	31.12.12		5.372,12	4.566,30	85%	8.759,46	8.759,46	5.372,12	100%	13,02	4.566,30	100%	

Quadro 5.16. (continuação)

Unid.: euro

Programa/Projeto	Data de aprovação/ contrato de financiam. ou adenda	Data de fim contratual (financeira) da operação (após adendas)	Valores Aprovados Elegíveis (última situação)			Valores Adjudicados Total	Valores Realizados Total	Valores Realizados Elegíveis (com os pedidos de pagamento)						
			Investimento		Participa ção			Taxa	Investimento Faturado		Tx. exec.	Compartic. Recebida		Tx Rec.
			2015	Total 2008 a 2015	Total 2008 a 2015				2015	Total 2008 a 2015		2015	Total 2008 a 2015	
			1	2	3 = 2/1				4	4A		5	6 = 5/1	
Outros Programas Comunitários														
Programa CIVITAS Plus Projeto MODERN (Mobility, Development and Energy use Reduction) - Parceria com as cidades de Brescia (Itália), Victória (Espanha) e Clujova (Roménia). Líder da parceria: Craiova. Coordenador Local do projeto: SMTUC	15.10.08	25.02.13		60.800,00	53.213,79	88%	71.204,06	71.204,06		60.800,00	100%		53.213,79	100,00%
Conselho da Europa SPARDA - Shaping perceptions and attitudes to realise the diversity advantages	10.12.10	05.04.12		22.450,34	15.189,00	68%	23.821,58	23.821,58		22.450,35	100%		15.189,15	100,00%
Programa Cultura 2007-2013 A Água como Património - Parceria com as cidades de Comacchio (Itália), Ferrara (Itália), La cadere D'Azur (França), Bucarest (Roménia). Coordenador Local do projeto: DRU	02.03.11	30.06.13		30.825,42	21.578,55	70%	30.825,42	30.825,42		30.825,42	100%		21.578,55	100,00%
Programa de Cooperação Transfronteiriça entre a Espanha e Portugal (POCTEP) Rede de Cidades Sustentáveis_CENCYL - Parceria com as cidades da Figueira da Foz, Valladolid, Miranda de Ebro, Salamanca, Cidade Rodrigo, Burgos, Aveiro, Viseu e Guarda (líder de parceria). 0572_REDE_CIDADES_CENCYL_3_P	09.03.11													
Programa de Redes de Cooperação Interregional - URBACT II Citylogo - Innovative place-brand management - Parceria com as cidades de Utrecht (Holanda) é o líder da parceria, Génova (Itália), Coimbra (Portugal), Saragoça (Espanha) e Krakow (Polónia).	24.04.12	30.01.13		7.817,08	6.253,66	80%	7.817,08	7.817,08		7.817,08	100%		6.253,66	100,00%
Smart Cities - Modelos de Governança para a hovação - Parceria de Coimbra (líder de parceria) com as seguintes cidades: Odynia, Gualdo Tadino, Mzil, Santurzi	24.04.12	30.01.13		16.810,76	13.448,60	80%	16.810,76	16.810,76		16.810,76	100%		13.448,60	100,00%
Citylogo - Innovative place-brand management - Fase II - Parceria com as cidades de Utrecht é o líder da parceria, Génova , Coimbra, Saragoça, Varsóvia, Oslo, Aarhus, Vilnius, Dundee e Alba Iulia. 5535_TN CALL3 - Phase II	12.02.13	30.07.15	12.775,78	38.614,07	30.891,26	80%	38.614,07	38.614,07	12.775,78	38.614,07	100%	14.052,53	29.774,09	96,38%
Programa de Cooperação Territorial Europeia Espaço Sudoeste Europeu - INTERREG IVB TRANSCREATIVA (Clusterización, Innovación Tecnológica Y desarrollo de competencias en el sector de las Industrias Creativas y Culturales (Espanha, França, Portugal). Líder da parceria Universidade do País Basco) - SOE3/PI/E529	06.09.12	30.06.15	0,00	17.827,17	13.370,37	75%	17.827,17	17.827,17	15.511,85	17.827,17	100%	0,00	3.750,00	28,05%
Programa Intelligent Energy Europe (IEE2013) CERTUS - Cost Efficient Options and Financing Mechanisms for nearly Zero Energy Renovation of existing Buildings Stock (Espanha, Itália, Portugal, Dinamarca, Bélgica, Irlanda). Líder da parceria	25.02.14	31.08.16	0,00	71.981,00	53.985,75	75%	26.477,72	26.477,72	26.477,72	26.477,72	37%	0,00	16.195,50	30,00%
Total - Outros Programas Comunitários			12.775,78	314.725,84	243.630,98	77%	239.270,16	235.310,30	97.681,99	266.451,65	84,66%	14.052,53	160.837,67	66,02%
TOTAL GERAL (QREN + Outros Programas Comunitários)			11.784.926,98	65.313.395,38	52.312.335,29	80%	78.772.740,07	75.029.336,94	9.979.590,33	59.471.899,88	91,06%	3.853.240,72	42.452.968,42	81,15%

a) Adjudicação da empreitada total - "Construção da Extensão de Saúde e Sede da Junta de Freguesia de Ceira"

b) Candidatura aprovada na globalidade com os seguintes valores: Investimento total 999.924,63 euros; participação FEDER (60%) 599.954,78 euros;

c) Irá ser regularizado durante o ano de 2015 o valor de 10.758,46 € na receita, aquando do recebimento de participação do MaisCentro relativa à operação Centro-09-0141-FEDER-004006 (informação da DCF em 04.03.2015).

d) Por deliberação da Comissão Diretiva do PO Centro, de 02.12.2015, foi retirada a condicionante de aprovação, permitindo o pagamento efetivo do fundo correspondente à despesa validada.

e) Aprovação: participação FEDER Aceite de 15.542.694,47€ e em Overbooking 1.510.337,83€. O montante de decisão aceite de 22.203.849,24€ e montante de decisão em overboking de 2.157.625,48€.

f) Receita real do projeto. O valor contabilizado do projeto é de 2.846.091,48€, reflete a compensação efetuada da dívida existente na Operação nºCentro-09-0141-FEDER-005001-D01 (de 27.839,58€) pela Agência de

g) Dado que o investimento elegível foi concluído até 31.12.15.

Quadro n.º 5.17. : Outras Participações Comunitárias e Outras Entidades

Programa/Projeto	Data de Aprov. do Financ.	Minist. / DG / Instituto	Valores Aprobados Finais *		Taxa Compartic.	Valores Adjudicados Total	Valores Realizados Total	Valores Realizados Elegíveis c/ pedidos de pagamento			Valores a Realizar		
			Investimento Elegível	Compartic.				Investimento Fatuado	Tx. exec.	Compartic. Recebida	Tx. Rec.	Investimento	Compartic.
			1	2	3=2/1	4	5	6=5/1	7	8=7/2	9=1+5	10=2+7	
Orçamento do Estado													
PRAUD													
PRAUD I1197	17.12.97	MSALDR CCDAR DGDODU	2215810,00	364746,00	16%	2.447.282,49	2.039.265,62	2.009.940,36	91%	293.271,32	80%	---	27.341,17
PRAUD2002 - Almeida	06.11.02		5.167.026,00	974.345,00	19%	4.899.060,36	4.862.721,29	4.441.793,66	86%	634.751,00	65%	---	82.699,85
PRAUD2002 - Bairro Sousa Pinto	06.11.02		1.795.856,58	320.770,00	18%	1.525.776,37	1.275.220,31	983.261,91	55%	79.647,00	25%	---	47.245,64
PRAUDGTL	24.01.02		198.685,40	131.469,00	66%	198.685,40	164.373,40	177.920,36	90%	131.469,00	100%	---	---
Acordo de Colaboração com o Ministério da Educação e a DREC													
Constituição do Conservatório de Música de Coimbra	07.04.03	D.R.E.C. Min. da Educação	795.892,23	397.946,12	50%	795.892,23	484.884,59	484.884,59	61%	0,00	0%	0,00	397.946,12
Acordo de Colaboração com o Ministério da Saúde													
Infra-Estruturas de Acesso ao novo Hospital Pediátrico	11.10.04	Min. Saúde/ ARSC-IP	1.633.631,61	450.000,00	---	1.633.631,61	1.633.631,61	1.633.631,61	100%	---	---	---	450.000,00
Contrato-Programa - Administração Regional de Saúde do Centro, IP													
Constituição e Equipamento da Estação de Saúde de Ceira	27.03.09	Min. Saúde/ ARSC-IP	840.077,30	110.926,51	---	1.215.205,63	1.164.717,80	628.390,85	75%	64.536,16	58%	b)	46.310,33
Despacho Normativo nº 29/2001, de 6 de Julho													
Protocolo entre a CMCC e a Junta de Freguesia de Ceira	09.02.10	MAOT - CCDRC	548.216,04	367.866,36	---	548.216,04	---	548.216,04	100%	32.421,88	88%	---	4.264,48
Instituto de Emprego e Formação Profissional, IP													
Feira Nacional de Artesanato de Coimbra - edição 2014	13.03.14	IEFP	4.030,00	4.030,00	100%	---	40.294,80	4.030,00	100%	4.030,00	100%	---	0,00
Feira de Artesanato, integrada na Feira Cultural de Coimbra - edição 2015	10.09.15	IEFP	2.000,00	2.000,00	100%	2.000,00	2.000,00	2.000,00	100%	2.000,00	100%	---	0,00
Fundo de Proteção dos Recursos Hídricos													
Limpeza, regularização e desassoreamento do Rio dos Fornos a jusante do IC 2 até à foz	11.03.15	APA-FPRH	37.023,77	37.023,77	100%	37.086,75	37.086,75	0,00	0%	0,00	0%	37.023,77	37.023,77
Fundo Florestal Permanente													
Equipa de Sapadores Florestais	15.06.09	ICNF	230.200,00	230.200,00	---	55.734,82	55.734,82	144.936,11	63%	144.936,11	63%	---	0,00
Direção Geral do Património Cultural - ProfMuseus 2010													
Edição do 2.º Livro/Catálogo da Coleção Telo da Moura	13.04.11	DGPC	26.176,63	7.286,66	28%	4.490,00	4.490,00	25.634,82	98%	5.100,66	70%	542,01	2.186,00
Plano de Promoção da Eficiência no Consumo de Energia Elétrica (PPEC 2011-2012) - Média LED Monumental													
Áreas de Jardim	02.04.12	MEE/ADENE	20.160,66	4.836,72	24%	0,00	0,00	0,00	0%	0,00	0%	20.160,66	4.836,72
Contra Forte da Igreja de Santa Cruz	02.04.12	MEE/ADENE	4.862,07	1.036,44	21%	0,00	0,00	0,00	0%	0,00	0%	4.862,07	1.036,44
Igreja de Santa Cruz	02.04.12	MEE/ADENE	2.243,70	1.121,85	50%	0,00	0,00	0,00	0%	0,00	0%	2.243,70	1.121,85
Torre d'Anta	02.04.12	MEE/ADENE	3.206,10	1.604,95	50%	0,00	0,00	0,00	0%	0,00	0%	3.206,10	1.604,95
Outros Apoios Financeiros													
Fundação Calouste Gulbenkian													
Biblioteca Multicultural	18.06.12	FCG	12.561,51	6.000,00	47,76%	12.599,19	12.599,19	12.561,51	100%	6.000,00	100%	0,00	0,00
Fundação Mapfre													
O mundo em várias escalas: mapas do s.éc. XVII da coleção de cartografia da Câmara Municipal de Coimbra	24.10.12	Fund. Mapfre	28.114,33	15.000,00	53%	6.560,82	6.560,82	0,00	0%	6.000,00	40%	28.114,33	9.000,00
Totais			13.565.790,93	3.097.126,48	23%	13.382.225,71	11.503.581,00	11.097.201,32	82%	1.404.163,15	45%	307.850,29	1.122.696,42

* Valores aprovados através de contrato de financiamento, bem como os valores aprovados após eventuais reprogramações. De salientar, que após a conclusão da obra estes valores deverão sofrer o investimento elegível efetivamente recebido.

a) Valor facturado referente à empreitada geral, ou seja da "Constituição da Sede de Junta de Freguesia e Extensão de Saúde de Ceira"

b) Investimento realizado, mas ainda não submetido em pedidos de pagamento

c) Entretanto recebido de e do ICNF (em 08.01.2015), que comunica o indeferimento do Pedido de Apoio ao Funcionamento das Equipes de Sapadores Florestais para 2014, por se encontrar suspenso por falta de efetivos desde 2014-2013. A decorrer contratação pública para 5 postos de trabalho de sapadores florestais (em fase de prova de conhecimentos, publicação em D.R. em 3.01.2015).

Quadro n.º 5.18. : Parcerias com outros Promotores – Apoios da Câmara Municipal

Unid.: euro

Projeto	Promotor	Gestor	Serviço da CMC responsável	Data de Homologação / Protocolo / Parceria	Comparticipação total da CMC no projeto 1	Comparticipação transferida e a transferir para os promotores						Investimento realizado pelo promotor/ executor	
						2011	2012	2013	2014	2015	Total Transferido 2		A transferir 3=1-2
QREN - P. O. R. Centro 2ª Fase do Exploratório Ciência-Viva a)	Associação Exploratório Infante D. Henrique	Associação Exploratório Infante D. Henrique	DP/CDOM	23.11.09	494.069,65	22.976,80	94.123,99	247.231,29	97.351,23	32.386,14	494.069,65	0,00	3.293.797,64
QREN - P. O. Temático - Compete Programa Nacional do Desenvolvimento do Empreendedorismo, Inovação e Emprego nas Artes, Cultura e Indústrias Criativas b)	Agência INOVA - Associação para a Cultura e a Criatividade	Agência INOVA - Associação para a Cultura e a Criatividade	GAI	06.12.10	20.000,00	0,00	20.000,00	0,00	0,00	0,00	20.000,00	0,00	N.D.
QREN - P. O. R. Centro Coimbra.Inovar o Tradicional no Centro Histórico - INOV.C e)	Instituto Politécnico de Coimbra	Instituto Politécnico de Coimbra	GAI	13.07.12	10.000,00	0,00	0,00	10.000,00	0,00	0,00	10.000,00	0,00	20.000,00
QREN - P. O. R. Centro StartUP Quosques - Irradiar Criatividade g)	Universidade Coimbra / Divisão Inovação Transferências do Saber (DTS)	UC / DTS	GAI	15.11.12	10.000,00	0,00	0,00	10.000,00	0,00	0,00	10.000,00	0,00	20.000,00
QREN - P. O. R. Centro Plano de Ação e Jovens e Empreendedorismo e Gestão de Negócios h)	Instituto Politécnico de Coimbra	Instituto Politécnico de Coimbra	DDJ	15.02.13	7.000,00	0,00	0,00	0,00	7.000,00	0,00	7.000,00	0,00	14.000,00
QREN - P. O. R. Centro XI Conferência Internacional de Incubação de Empresas de Base Científica i)	Instituto Pedro Nunes	Instituto Pedro Nunes	GAI	15.02.13	7.064,00	0,00	0,00	0,00	7.064,00	0,00	7.064,00	0,00	14.128,00
QREN - P. O. R. Centro Sistema de Apoio a Área de Acolhimento Empresarial e Logística Operação Material de Promoção do Empreendedorismo c)	Comunidade Intermunicipal da Região de Coimbra	CM-RC	GAI	14.03.12	3.818,76	0,00	0,00	0,00	0,00	0,00	0,00	3.818,76	282.871,00
QREN - P. O. R. Centro Ciclovía do Mondego l)	Comunidade Intermunicipal da Região de Coimbra	CM-RC	DOM	17.04.12 20.03.13	53.491,91	0,00	0,00	0,00	0,00	0,00	0,00	53.491,91	200.795,47
QREN - POPH Tipologia 3.4 "Qualificação dos Profissionais da Administração Pública Local" d)	Comunidade Intermunicipal da Região de Coimbra	CM-RC	DAG	29.09.10	---	---	---	---	---	---	---	---	1.414.148,54
Programa Escolhas (5.ª geração) Projeto Trampolim f)	Câmara Municipal de Coimbra	Centro de Apoio Social de Pais e Amigos da Escola n.º 10 (CASPAE)	DOSA	27.11.12	59.000,00	0,00	0,00	11.666,66	23.333,34	24.000,00	59.000,00	0,00	211.534,85
QREN - P. O. R. Centro Pólo de Conhecimento em Tecnologias da Construção Sustentável (Projeto âncora do Cluster Habitat Sustentável)	IfeCons - Instituto de Investigação e Desenvolvim. Tecnológico em Ciências da Construção	IfeCons	GAP (Apoio à Presidência)	03.06.13	120.000,00	0,00	0,00	0,00	120.000,00	0,00	120.000,00	0,00	6.524.002,48
Totais					784.444,32	22.976,80	114.123,99	278.897,95	254.748,57	56.386,14	727.133,65	57.310,67	11.995.277,98

Notas:

- a) O Município apoiou a "2ª Fase do Exploratório Ciência Viva" ao abrigo de Protocolo de Colaboração e posteriores Adendas, a contrapartida nacional da operação financiada pelo QREN, em 15% do investimento elegível correspondente a 467.037,76€, através das referidas adendas. Foi celebrada uma nova adenda (4ª) ao protocolo de colaboração de 21.01.2011, entre o Município de Coimbra e a Associação Exploratório Infante D.Henrique, com um reforço de 27.031,89€, em 19.11.2015. Tendo o Município transferido um valor total de 494.069,65€.
- b) Denunciado o protocolo entre Agência Inova e o Município de Coimbra.
- c) A Comunidade Intermunicipal da Região de Coimbra (ex CIM-BM) e os municípios que a integram, asseguram a comparticipação da componente nacional do projeto, aprovada com o valor global do investimento de 282.874,00€ e cofinanciamento de 226.299,00€ FEDER (taxa 80%), cabendo a cada município o valor de 5.092,00 euros. Em 23.11.12, foi revista a proposta decorrente da deliberação da Comissão Ministerial de Coordenação do QREN, de 08.08.12, que permitiu a revisão da taxa de cofinanciamento de 80% para 85%, conforme deliberação da Comissão Diretiva do Mais Centro datada de 01.08.12, passando o valor do financiamento FEDER aprovado a ser de 240.440,35€ e a comparticipação de cada município de 3.818,76€.
- d) Projeto encerrado física e financeiramente. Cofinanciado pelo POPH à taxa de 79,08%, com execução entre 05.07.2011 e 28.06.2013. Participaram um total de 3035 formandos em 117 cursos e 206 ações, tendo participado 869 trabalhadores da CMC. Apresentou uma taxa de execução de 92,38%. O investimento de 652.280,69 € respeita à totalidade do investimento elegível validado e 515.823,57 € o valor da comparticipação FSE. O Município de Coimbra usufruiu de formação para os seus trabalhadores sem custos.
- e) O projeto encontra-se concluído física e financeiramente.
- f) Projeto encerrado física e financeiramente. Candidatura aprovada pelo Programa Escolhas 5.ª Geração (financiado pelo Instituto da Segurança Social, pela Direção Geral da Educação e pelo FSE, através do POPH/QREN), sendo a Câmara a entidade promotora do projeto e o Centro de Apoio Social de Pais e Amigos da Escola n.º 10 (CASPAE) a entidade gestora do projeto. Com um investimento total de 211.534,85 €, um prazo de execução de 3 anos (2013, 2014 e 2015), e uma taxa de comparticipação de 100%, sendo 152.534,85 € o valor do cofinanciamento recebido do Programa Escolhas e 59.000,00 € da CMC.
- g) No âmbito do Regulamento do Apoio ao Estímulo Local e Regional ao Empreendedorismo e Inovação - INOV.C, foi submetida à Universidade de Coimbra, em 09.10.12, a candidatura do projeto "Start Up Quiosque - Irradiar Criatividade", sendo parceiro nuclear da operação o Instituto Politécnico Superior de Coimbra da operação "Start Up Quiosque - Irradiar Criatividade, aprovada pelo QREN, em 15.11.2012. Valor do investimento elegível aprovado 20.000,00€, valor da comparticipação de 10.000,00€ (50%) e valor da comparticipação da CMC no projeto 10.000,00€. O projeto encontra-se concluído financeiramente.
- h) O projeto encontra-se concluído física e financeiramente.
- i) O projeto encontra-se concluído física e financeiramente.
- j) Faturação em conferência técnica relativa aos estudos geológicos, geotécnicos e levantamento topográfico do traçado da Ciclovia no âmbito da contratualização com a ex CIM-BM (os Municípios de Coimbra, Figueira da Foz e Montemor o Velho). O valor imputado ao Município de Coimbra da faturação recebida pela CIM_BM ascende a 53.491,91 euros (26,64%).
- m) Foi celebrado um Protocolo de Colaboração, em 25 de julho de 2013, entre a Câmara Municipal de Coimbra e o ITeCons, para o Município dar um apoio até 120.000,00€ (60.000€ em 2013 e 60.000€ em 2014) à operação "Pólo de Conhecimento em Tecnologias da Construção Sustentável (Projeto âncora do Cluster Habitat Sustentável", cofinanciada pelo Mais Centro (serviço executor de acompanhamento Gabinete de Apoio à Presidência). De acordo com o Protocolo de Colaboração e referente à despesa elegível certificada pela Autoridade de Gestão, e prevista no protocolo de colaboração de 6.524.002,48€, dos quais 3.105.023,33€ são relativos à componente "Equipamentos" e a contrapartida nacional de 1.554.254,08€, pelo que concluiu que estão reunidas as condições previstas no Protocolo de Colaboração assinado entre o ITecons e o Município de Coimbra, foi efetuada a transferência do valor dos 120.000, 00€, em 26.09.2014.

Objetivo 01 Planeamento, Reabilitação Qualificação Urbana

01 001 Programa de “Ordenamento Territorial e Planeamento”

No âmbito do programa de “Ordenamento Territorial e Planeamento”, destacaram-se as seguintes atividades:

- Elaboração do Plano Estratégico de Desenvolvimento Urbano (PEDU), a Avaliação de Impacte Ambiental (AIA) da Linha de Elétricos entre a Rua da Alegria e a Rotunda das Lajes e um conjunto de ações para dar sequência à publicação do novo Regime Jurídico dos Instrumentos de Gestão Territorial (RJIGT) - Decreto-Lei nº 80/2015, de 14 de maio e legislação complementar, como sejam o início da elaboração do Relatório sobre o Estado do Ordenamento do Território (REOT) 2015 e a preparação de duas alterações à 1ª Revisão do PDM, que de acordo com o RJIGT terão que ser efetuadas, uma até 30 de junho de 2017, e a outra até 14 de julho de 2020.
- Elaboração do PEDU, no âmbito do Portugal 2020 para que o município instruisse candidatura ao Programa Operacional Regional do Centro para financiamento de ações no âmbito da Mobilidade Sustentável, Regeneração Urbana e Regeneração Urbana associada a comunidades desfavorecidas. O PEDU, elaborado durante o mês de agosto, resultou numa candidatura da Câmara Municipal ao Portugal 2020 consubstanciada numa proposta de contratualização de projetos no montante de 69.678.386,00 € no âmbito das prioridades de investimento abrangidas.
- Desenvolvimento do procedimento da Avaliação de Impacte Ambiental da Linha de Elétricos entre a Rua da Alegria e a Rotunda das Lajes (deliberação nº 1256/2015 de 30 de março).
- O REOT 2015, enquadrado pela obrigatoriedade estabelecida pelo RJIGT e a entrada em vigor da 1ª Revisão PDM em 2014, determinou que se procedesse à elaboração de um “novo” REOT, que constituirá o momento zero destes relatórios (coincidindo com um ano de aplicação da 1ª Revisão do PDM) e a partir da qual se elaborarão os seguintes com a prioridade de 4 anos. O REOT compreende a avaliação da execução da 1ª Revisão do PDM e dos planos de pormenor eficazes e das dinâmicas territoriais.

Código G.O.P.: 01 001 2002/321 – 1.ª Revisão do Plano Diretor Municipal

- Ação 8: Edições/publicações diversas
 - Maquete elaborada para a Edição de Livro 1ª Revisão do PDM.
 - Proposta de publicação do Livro.
- Ação 10: Estudos
 - Dada a publicação recente da 1ª Revisão do PDM (1 julho de 2014) não se mostrou necessário a elaboração de qualquer estudo no âmbito daquela revisão.

Código G.O.P.: 01 001 2002/325 – Acompanhamento de Planos, Estudos e Intervenções

- Ação 5: Interv. Frente Ribeirinha
 - Participação na elaboração do Programa de Reabilitação do Estádio Universitário, levada a efeito pela Universidade de Coimbra e concluído em julho de 2014:
 - ◆ abril 2015 - Estudo urbanístico entre as pontes de Santa Clara e Açude – atualização em abril 2015.
 - ◆ abril 2015 – Participação em exercício de reflexão e debate público da iniciativa da Universidade de Coimbra – O papel do Estádio Universitário de Coimbra na valorização e desenvolvimento da margem esquerda de Coimbra e elaboração de Power point.
- Ação 6: estudos e Planos (PEDU e outros)
 - Plano Estratégico de Desenvolvimento Urbano (PEDU) elaborado no âmbito do Portugal 2020 para candidatura ao Programa Operacional Regional para financiamento de ações no âmbito da Mobilidade Sustentável, Regeneração Urbana e Regeneração Urbana associada a comunidades desfavorecidas.
 - O PEDU foi aprovado pela Câmara Municipal na sua reunião de 7 de setembro de 2015 (deliberação nº 1604/2015).

Código G.O.P.: 01 001 2003/209 – Parque Tecnológico de Coimbra/Coimbra Inovação Parque

- Ação 4: Negociação – Aq. de terrenos (def. no proj. 01 002 2002/328)
 - Zona 1
 - ◆ Área: 79.570,00 m2
 - ◆ N.º de parcelas: 19
 - ◆ Valores de indemnização previstos com a expropriação das parcelas da Zona 1, com base nos relatórios de avaliação iniciais: 328.249,25 €.
 - ◆ Celebrados Autos de Expropriação Amigável para as parcelas 297, 310-1, 310-2, 319-1, 319-2, 503-1 e 604, com a área total de 24.348,00 m2.
 - ◆ Em instrução proposta de celebração de Auto de Expropriação Amigável da parcela 269-1, com a área total de 3.712,00 m2.
 - ◆ Estão a ser realizadas, pelos peritos nomeados, as arbitragens das restantes parcelas sem acordo de expropriação amigável formalizado ou que se preveja alcançar (291, 294, 295, 301-2, 323-1, 323-2, 329-1, 332 e 607), com a área total de 51.523,00 m2. Para a parcela 330-1 subsiste a intenção de acordo com o Município (proposta em análise).
 - ◆ Situação atual: Posse administrativa da Zona 1.
 - Zona 2
 - ◆ Área: 190.376,00 m2
 - ◆ N.º de parcelas: 62
 - ◆ Valores de indemnização previstos com a expropriação das parcelas da Zona 2, com base nos relatórios de avaliação iniciais: 794.392,60 €.
 - ◆ Em fase de proposta de celebração de Autos de Expropriação Amigável para as referidas parcelas.
 - ◆ Em validação de cadastro das parcelas 195-B, 196, 197, 198, 209, 210, 211, 212, 213, 233, 234, 235, 237, 351, 352, 357, 358, 359, 360 e 602.
 - ◆ Situação atual: Continuação da validação dos dados dos imóveis e seus titulares, tendo em vista a realização da vistoria "Ad Perpetuam Rei Memoriam" e posterior tomada de posse administrativa das parcelas.
 - Zona 3
 - ◆ Área: 255.016,00 m2
 - ◆ N.º de parcelas: 78
 - ◆ Valores de indemnização previstos com a expropriação das parcelas da Zona 3, com base nos relatórios de avaliação iniciais: 2.119.548,66 €.

Código G.O.P.: 01 001 2007/1 – Estudo Urbanístico Área Central de Ceira

- Ação 1: Elaboração do reparcelamento (projeto de arquitetura)
 - Foi prosseguida a reformulação do projeto de loteamento iniciada em 2014 para conformação com a 1ª Revisão do PDM.
 - Em fase de elaboração de levantamento topográfico.
 - Proposta aquisição de estudo acústico a elaborar nos termos do Regulamento Geral do Ruído, para instruir projeto de loteamento.

Código G.O.P.: 01 001 2012/30 – Plano de Pormenor da Fonte do Bispo

- Ação 1: Elaboração do plano
 - Atualização da proposta de ocupação para o terreno do campo municipal da Arregaça elaborada em 2014.

Código G.O.P.: 01 001 2013/16 – Sistema de Monitorização do Planeamento

- Ação 2: Relatório do Estado do Ordenamento do Território (REOT) 2015
 - Recolha e tratamentos de dados referentes a um conjunto diversificado de indicadores referentes às dinâmicas territoriais (construtivas, ocupação do solo, socioeconómicas) e à execução dos Planos Municipais eficazes.

Código G.O.P.: 01 001 2015/12 – Plano de Urbanização de Coimbra

- Ação 1: Trabalhos preparatórios e participação preventiva
 - Início dos trabalhos preparatórios, tendo em vista a elaboração dos termos de referência para a elaboração do Plano.

Código G.O.P.: 01 001 2015/14 – Reparcimento/Unidade de Execução do Polo III da UC

- Ação 1: Elaboração da proposta
 - Elaboração de proposta de acessibilidade ao Polo III (deliberação nº 1425/2015 de 8 de junho).
 - Envio do processo ao Centro Hospitalar e Universitário de Coimbra para dar conhecimento da proposta de acessibilidades.

Outras Atividades:

- Avaliação de Impacte Ambiental Linha Eléctricas entre a Rua da Alegria e a Rotunda das Lajes;
- Participação do grupo de trabalho de Revisão do Regulamento Municipal da Urbanização e Edifícios (RMEU);
- Acompanhamento e parecer ao Plano de Ação de Mobilidade Sustentável (PAMUS) do CIM da Região de Coimbra.

A execução financeira do programa “Ordenamento Territorial e Planeamento” foi a seguinte:

Balancete das Grandes Opções do Plano de 2015

Obj.	Prog.	Prog.		Designação	Classificação despesa	Financiamento definido	Cabimento	Compromisso	Realizado do ano	Realizado Total	Pago	Unid.: euro
		Ano/N.º	Aç.									
01				Planeamento, Reabilitação e Qualificação Urbana								
01	001			Ordenamento Territorial e Planeamento								
01	001	2002/320		Plano Estratégico		20	0	0	0	0	0	
01	001	2002/320	6	Plano Estratégico Desportivo	05 020214	10	0	0	0	0	0	
01	001	2002/320	7	Carta Desportiva Municipal	05 020214	10	0	0	0	0	0	
01	001	2002/321		1.ª Revisão do Plano Diretor Municipal		20	0	0	0	0	0	
01	001	2002/321	8	Edições/publicações diversas	02 020214	10	0	0	0	0	0	
01	001	2002/321	10	Estudos	02 020214	10	0	0	0	0	0	
01	001	2002/325		Acomp. de Planos, Estudos e Intervenções		36.910	36.900	36.900	36.900	36.900	36.900	
01	001	2002/325	5	Interv. Frente Ribeirinha	02 020214	10	0	0	0	0	0	
01	001	2002/325	6	Estudos e Planos (PEDU e Outros)	02 020214	36.900	36.900	36.900	36.900	36.900	36.900	
01	001	2003/99		Prémio Municipal "Diogo Castilho" - 2015		20	0	0	0	0	0	
01	001	2003/99	3	Prémio	02 02022599	10	0	0	0	0	0	
01	001	2003/99	4	Aquisição de serviços e divulgação	02 02022599	10	0	0	0	0	0	
01	001	2003/147		Unidade de Execução do Planalto de St. Clara		10	0	0	0	0	0	
01	001	2003/147	2	Avaliação dos terrenos	03 020214	10	0	0	0	0	0	
01	001	2003/209		Parque Tecnológico de Coimbra /Coimbra Inovação Parque		40	0	0	0	0	0	
01	001	2003/209	2	2ª fase loteamento (projeto de arquitetura)	02 020214	10	0	0	0	0	0	
01	001	2003/209	3	Estudo de impacto ambiental da 2ª fase do loteamento	02 020214	10	0	0	0	0	0	

Balancete das Grandes Opções do Plano de 2015

Unid.: euro

Obj.	Prog.	Prog.		Designação	Classificação despesa	Financiamento definido	Cabimento	Compromisso	Realizado do ano	Realizado Total	Pago
		Ano/N.º	Aç.								
01	001	2003/209	4	Negociação - aq. de terrenos (def. no proj. 01 002 2002/328)	03 02022599	10	0	0	0	0	0
01	001	2003/209	5	Projetos de especialidades	03 020214	10	0	0	0	0	0
01	001	2003/227		Assessoria Técnico-Jurídica		82.482	82.472	82.472	0	0	0
01	001	2003/227	2	Protocolo com o Centro de Est. de Direito do Ordenamento de Urbanismo e Ambiente (CEDOUA)	02 020214	82.472	82.472	82.472	0	0	0
01	001	2003/227	3	Outros	02 020214	10	0	0	0	0	0
01	001	2006/7		Plano Pomenor "Estaco" e Zona Envolvente		20	0	0	0	0	0
01	001	2006/7	1	Elaboração do plano	02 020214	10	0	0	0	0	0
01	001	2006/7	2	Mapa do ruído e outras aquisições de serviços	02 02022599	10	0	0	0	0	0
01	001	2007/1		Estudo Urbanístico Área Central de Ceira		1.010	0	0	0	0	0
01	001	2007/1	1	Elaboração do reparcelamento (projeto de arquitetura)	02 020214	1.000	0	0	0	0	0
01	001	2007/1	3	Acompanhamento de projetos	02 020214	10	0	0	0	0	0
01	001	2007/39		Estudos sectoriais na área das acessibilidades de âmbito nacional		10	0	0	0	0	0
01	001	2007/39	1	Acompanhamento e emissão de pareceres	02 020214	10	0	0	0	0	0
01	001	2008/1		Diagnósticos, estudos e ensaios laboratoriais, certificação energética de fogos e cursos de formação (Protocolo de Colaboração com o ITeCons)		3.464	0	0	0	0	0
01	001	2008/1	1	Estudos e consultadoria	02 020214	3.444	0	0	0	0	0
01	001	2008/1	2	Ensaio laboratoriais	02 020220	10	0	0	0	0	0
01	001	2008/1	4	Certificação energética	04 020220	10	0	0	0	0	0
01	001	2011/4		Participação em Associações de Urbanismo		3.210	0	0	0	0	0
01	001	2011/4	1	Associação Portuguesa de Planeadores do Território	02 02022599	10	0	0	0	0	0
01	001	2011/4	3	CIDEU - Centro Ibero-Americano de Desarrollo Estratégico Urbano	02 02022599	3.200	0	0	0	0	0
01	001	2012/30		Plano de Pomenor da Fonte do Bispo		10	0	0	0	0	0
01	001	2012/30	1	Elaboração do plano	02 020214	10	0	0	0	0	0
01	001	2013/12		Plano de Urbanização de Lordemão		18.450	18.450	18.450	0	0	0
01	001	2013/12	1	Elaboração (conclusão)	02 020214	18.450	18.450	18.450	0	0	0
01	001	2013/15		Reparcelamento/Unidade de execução do Polo III da UC		30	0	0	0	0	0
01	001	2013/15	1	Elaboração da proposta	02 020214	10	0	0	0	0	0
01	001	2013/15	2	Discussão pública	02 02022504	10	0	0	0	0	0
01	001	2013/15	3	Aprovação	02 02022504	10	0	0	0	0	0
01	001	2013/16		Sistema de Monitorização do Planeamento		10	0	0	0	0	0
01	001	2013/16	2	Relatório do Estado do Ordenamento do Território (REOT) 2015	02 020214	10	0	0	0	0	0
01	001	2015/12		Plano de Urbanização de Coimbra		50	0	0	0	0	0
01	001	2015/12	1	Trabalhos preparatórios e participação preventiva	02 02022599	10	0	0	0	0	0
01	001	2015/12	2	Elaboração	02 020214	10	0	0	0	0	0
01	001	2015/12	3	Mapa de ruído e outras aquisições de serviços	02 02022599	10	0	0	0	0	0
01	001	2015/12	4	Discussão pública	02 02022504	10	0	0	0	0	0
01	001	2015/12	5	Aprovação e publicação	02 02022504	10	0	0	0	0	0
01	001	2015/13		Reparcelamento/Unidade de Execução da Boavista		30	0	0	0	0	0
01	001	2015/13	1	Elaboração da proposta	02 020214	10	0	0	0	0	0
01	001	2015/13	2	Discussão pública	02 02022504	10	0	0	0	0	0
01	001	2015/13	3	Aprovação	02 02022504	10	0	0	0	0	0
01	001	2015/14		Reparcelamento/Unidade de Execução do Polo III da UC		30	0	0	0	0	0
01	001	2015/14	1	Elaboração da proposta	02 020214	10	0	0	0	0	0
01	001	2015/14	2	Discussão pública	02 02022504	10	0	0	0	0	0
01	001	2015/14	3	Aprovação	02 02022504	10	0	0	0	0	0

01 002 Programa de “Ações de Desenvolvimento e Qualificação Urbana”

No âmbito do programa de “Ações de Desenvolvimento e Qualificação Urbana”, foram desenvolvidas as seguintes atividades:

– Área de cadastro

- No âmbito do inventário cadastral prosseguiu-se a recolha, o tratamento e a disponibilização online da informação cadastral existente nos vários serviços da Câmara Municipal e ainda a informação adquirida no terreno.
- Foi continuado o trabalho de regularização registral de vários bens do património do Município de Coimbra, tendo por base as prioridades estabelecidas superiormente e a lista de prioridades estabelecida e os prédios identificados. Foi dado particular desenvolvimento aos processos relacionados com a regularização da situação registral dos imóveis onde se encontram construídos edifícios escolares.
- Do trabalho desenvolvido na área do cadastro, relevam-se os estudos cadastrais do terreno onde se encontra implantado o antigo Hospital Pediátrico, do terreno municipal contíguo à Bluepharma – Almas de Fala, do terreno onde se encontra implantado o Complexo Desportivo Municipal de Taveiro, do terreno a ceder em direito de superfície ao Exploratório, do terreno onde se encontra o complexo da AC - Águas de Coimbra, EM, do terreno onde se encontra construído o pavilhão do Olivais Futebol Clube (e envolvente) e do terreno onde se encontra construída a Manutenção Militar.

– Área de topografia:

- No âmbito do estabelecimento de uma rede de apoio topográfico no Município de Coimbra, continuou-se a elaborar estudos e a projetar a Rede Municipal de Apoio Topográfico (RMAT). Esta Rede faz parte do processo de modernização administrativa e enquadra-se num projeto mais global de atualização semiautomática de cartografia.
- Estes estudos, visam obter uma Rede que, com um número reduzido de pontos de apoio, consiga cobrir a totalidade do Município de Coimbra com qualidade.
- Assim, em 2015 procedeu-se ao adensamento da Rede Municipal de Apoio Topográfico - 1ª ordem (rede interna), com observação das bases e pós processamento das coordenadas, em todas as freguesias do concelho.
- Dos trabalhos desenvolvidos na área da Topografia, relevam-se os seguintes:
 - ◆ Levantamentos Topográficos/Piquetagens:
 - ✓ Escola do 1º CEB e Jardim de Infância de Brasfemes - Freguesia de Brasfemes.
 - ✓ Grupo Folclórico e Etnográfico de Arzila – União das Freguesias de Taveiro, Ameal e Arzila.
 - ✓ Escola do 1º CEB e Jardim de Infância de Eiras - União das freguesias de Eiras e São Paulo de Frades.
 - ✓ António Morais da Silva Santiago – Rua Alto da Mainça, Lordemão - Freguesia de Santo António dos Olivais.
 - ✓ Escola do 1º CEB do Botão – União das Freguesias de Souselas e Botão.
 - ✓ Escola do 1º CEB do Botão – União das Freguesias de Souselas e Botão.
 - ✓ Escola do 1º CEB de Vil de Matos – União das Freguesias de Antuzede e Vil de Matos.
 - ✓ Muro noroeste do Cemitério de Santo António dos Olivais (com execução dos perfis longitudinais) - Freguesia de Santo António dos Olivais.
 - ✓ Parque Verde – Demarcação da estrema sul - União de freguesias de Coimbra.
 - ✓ Levantamento topográfico da escola primária do Dianteiro – União de freguesias de Eiras e São Paulo de Frades.
 - ✓ Levantamento topográfico para confirmação e complemento de áreas em falta do terreno confinante com o laboratório Bluepharma - União de freguesias de São Martinho e Ribeira de Frades.
 - ✓ Levantamento topográfico para requalificação do fontanário da Gândara - Gândara - União das Freguesias de Antuzede e Vil de Matos.
 - ✓ Levantamento topográfico das Ruas Dr. Manuel Rodrigues, João de Ruão e Figueira da Foz para estudo dos Arruamentos Periféricos da Rua da Sofia - União De Freguesias De Coimbra (Sé Nova, Santa Cruz, Almedina e São Bartolomeu).
 - ✓ Levantamento topográfico do terreno pertencente à Associação Sócio Cultural Recreio e Desportos dos Pereiros - União de freguesias de Santa Clara e Castelo Viegas.
 - ✓ Levantamento topográfico da escola primária de Lordemão - União de freguesias de Eiras e São Paulo de Frades.
 - ✓ Terreno sito no gaveto da Rua Figueira da Foz e Rua João Augusto Machado, fronteiro ao Palácio da Justiça utilizado atualmente como estacionamento - União De Freguesias De Coimbra (Sé Nova, Santa Cruz, Almedina e São Bartolomeu).

- ✓ Levantamento topográfico das fachadas dos nºs 80/82 da Rua Direita e dos nºs 44/46 da Rua Nova – União das Freguesias de Coimbra.
 - ✓ Parque Verde – Demarcação da estrema sul – União De Freguesias De Coimbra (Sé Nova, Santa Cruz, Almedina e São Bartolomeu).
- Área de informação geográfica/Sig
- Em 2015 continuou-se a dar apoio, interno e externo, aos utilizadores das plataformas SIG do Município, numa perspetiva de educação e disseminação desta ferramenta informática.
 - Dos trabalhos desenvolvidos na área SIG, relevam-se os seguintes:
 - ◆ Digitalização dos eixos de via do concelho, incluindo o desenvolvimento e carregamento de dados na base de dados de toponímia e eixos de via do concelho (em validação), com codificação dos dados toponímicos, importação dos dados toponímicos para as respetivas tabelas da geodatabase e, por fim, a edição/codificação dos eixos de via.
 - ◆ Reformulação da plataforma SIG dedicada à publicidade;
 - ◆ Reformulação da plataforma interna SIG dedicada aos Programas de Reabilitação Urbana;
 - ◆ Reformulação da plataforma externa SIG dedicada ao bem classificado como Património Mundial da Humanidade (Universidade de Coimbra, Alta e Rua da Sofia);
 - ◆ Continuação da elaboração do cadastro na área classificada como Património Mundial pela UNESCO, com identificação e levantamento de artigos matriciais dos prédios aí localizados (em validação);
 - ◆ Prosseguiu-se a implementação do SIGE-AD;
 - ◆ Conceptualização e desenvolvimento do modelo de dados e plataforma dedicada aos equipamentos escolares;
 - ◆ Conceptualização e desenvolvimento do modelo de dados da plataforma de intervenções do espaço público. Carregamento dos dados anteriores a 2015;
 - ◆ Desenvolvimento do modelo de dados de semaforização – 1ª Fase;
 - ◆ Avaliação da Base de dados do SIGURB;
 - ◆ Elaboração das Plantas de Transporte Escolares para o ano de 2015/2016;
 - ◆ Preparação do Projeto “We Love Maps – Coimbra”, com vista a celebrar o Ano Internacional do Mapa (em colaboração com a Ordem dos Engenheiros);
 - ◆ Foram elaboradas diversas plantas, decorrentes do cruzamento de informação geográfica, com base em SIG, solicitadas pelas várias unidades orgânicas da Câmara Municipal.

Código G.O.P.: 01 002 2002/326 – Modernização dos Meios de Cartografia/Cartografia Digital

- Ação 1: Actualiz. e expansão cartografia do município
- Adjudicada a execução de cartografia à escala 1:5.000, a qual é necessária para a execução do Plano de Urbanização de Coimbra.

Código G.O.P.: 01 002 2002/328 – Aquisição e Expropriação de Terrenos e Edifícios

- Ação 1: Terrenos
- Foram adquiridos e permutados vários terrenos, ao que correspondeu o montante de 444.901,76 €.
- Ação 5: Aquisição de Serviços
- Foram adquiridos vários serviços, em particular os de peritos e avaliadores externos, no montante de 1.728,00 €.
- Área de toponímia e numeração de polícia
- Para associação ao trabalho da área SIG de inventariação dos eixos de via, foi feita a recolha e compilação de informação sobre toponímia de Coimbra, através dos Anais do Município de Coimbra de: 1640-1668; 1840-1869; 1860-1889; 1890-1903; 1904-1919; 1920-1939; 1940-1959; 1960-1969, tendo sido possível validar as datas de atribuição a um total de 282 topónimos do Município de Coimbra.
 - Tendo em vista dar continuidade e solidificar todo este processo sobre Toponímia, reuniram-se todos os dados sobre esta temática (atas da Comissão de Toponímia, excertos de reuniões do Executivo Municipal, artigos de jornais publicados entre outros dados). Desta informação, foi feita uma listagem e foram organizados todos os documentos.
 - Procedeu-se ao cruzamento dos dados referentes às datas das reuniões da extinta Comissão de Toponímia e da Câmara Municipal (desde a década de 80 do século XX até 2015).

- Em procedimento uma “Categorização” e atribuição de “temática” a todos os topónimos identificados.
 - A numeração de polícia, teve uma atividade extraordinária decorrente dos CTT entregaram correspondência nalguns lugares de Cernache, uma vez que os imóveis não estavam identificados com numeração de polícia. Tal levou a um grande afluxo de requerimentos de atribuição de numeração de polícia.
- Área de aquisição e gestão de bens imóveis
- Em 2015 continuaram-se a desenvolver vários processos, alguns dos quais tiveram início no ano anterior, tendo em vista a aquisição de bens imóveis (por expropriação, compra ou permuta) e a gestão de bens imóveis, por concessão, comodato ou permuta.
 - Dos trabalhos desenvolvidos na área da aquisição de imóveis, relevam-se os seguintes:
 - ♦ “Parque Tecnológico de Coimbra – 2ª fase” – O ponto de situação, encontra-se no Programa de “Ordenamento Territorial e Planeamento”, das GOP;
 - ♦ “Ligação Parques de Estacionamento Av.ª Fernão de Magalhães/Rua Padre Estevão Cabral” – Aguarda-se a confirmação do cadastro, por parte dos proprietários e arrendatários.
 - ♦ “Construção da ciclovia do Mondego – Troço urbano” – Elaborado o cadastro de parte do troço, entre a Ponte Rainha Santa Isabel e o Parque Verde do Mondego. Aguarda-se a confirmação do cadastro.
 - ♦ “Requalificação das Ruas Pedro Rocha e Montarroio, Ladeira do Carmo e Rua de Aveiro” – Troço de ligação da Ladeira do Carmo à Rua de Aveiro – Efetuadas negociações com a Venerável Ordem Terceira da Penitência de São Francisco e o Estado para obtenção das duas últimas parcelas.
 - Dos trabalhos desenvolvidos na área da gestão de solos, relevam-se os seguintes:
 - ♦ Foi efetuado o concurso público para a Cedência de Utilização Privativa, Construção e Exploração em Direito de Superfície, de um posto de abastecimento de combustíveis e estação de serviço a constituir sobre um imóvel do Município, sito na Guarda Inglesa, descrito na 2ª CRP sob o nº 1467 da freguesia de Santa Clara, por um período de 20 anos. A adjudicação foi efetuada pelo montante de 1.500.000 €, pago em prestações anuais de 75.000 €.
 - ♦ Foi efetuado o concurso público para a Cedência de Utilização Privativa, Construção e Exploração de um posto de abastecimento de combustíveis, estação de serviço e de um estabelecimento de restauração e bebidas, a constituir em Direito de Superfície, sobre propriedade do Município de Coimbra, sito em Ponte de Eiras/Adémia, descrito na 2ª CRP sob o nº 1367 da freguesia de Eiras, por um período de 20 anos. A adjudicação foi efetuada pelo montante de 2.800.100 €, pago em prestações anuais de 140.005 €.

Quadro n.º 01 002.01 – Estatísticas da área de topografia, cadastro e imóveis

Descrição da estatística e do Indicador de realização	2014		2015		Variação 15/14	
	Unid.	Quant./ Valor	Unid.	Quant./ Valor	%	Quant./ Valor
Emissão de Plantas (cadastrais, parcelares de localização e zonamento)	n.º	75	n.º	491	84,73	416
Pareceres (Dominialidades)	n.º	95	n.º	48	-97,92	-47
Registo de Propriedade	n.º	6	n.º	17	64,71	11
Levantamentos topográficos, verificação de extremas, alinhamentos, piquetagens, RMAT	n.º	21	n.º	23	8,70	2
Cartografia/Fotografia aérea	n.º	11	n.º	6	-83,33	-5
Processos Exprop. e Aquisições (informações)	n.º	55	n.º	38	-44,74	-17
Avaliação de Imóveis	n.º	58	n.º	51	-13,73	-7
Inf.ºs sobre aquisição de imóveis	n.º	7	n.º	2	-250,00	-5
Alienação de imóveis	n.º	1	n.º	0	----	-1
Desafetações/Afetações	n.º	1	n.º	1	0,00	0
Permutas	n.º	3	n.º	2	-50,00	-1
Certidões/Cópias certificadas ^{d)}	n.º	20	n.º	178	88,76	158
Outros	n.º	137	n.º	144	4,86	7
Doc.s registados/movimentados ^{a)}	n.º	3048	n.º	7650	60,16	4602
Correspondência expedida ^{b) d)}	n.º	147	n.º	578	74,57	431
Atendimento de municípios ^{c)}	n.º	1240	n.º	1255	1,20	15

Observações:

- a) Registos do SGD e do SPO relativos a documentos recebidos e expedidos.
- b) Contabilizaram-se apenas os ofícios (não foram contabilizadas as mensagens de correio eletrónico enviadas). Os ofícios circulares contaram apenas como um exemplar.
- c) Consideraram-se 251 dias úteis e atendimento a 5 municípios/dia (atendimento telefónico e presencial).
- d) O aumento do número de correspondência expedida e certidões emitidas deve-se a processos de numeração de polícia.

Código G.O.P.: 01 002 2003/63 – Construção e Manutenção de Infraestruturas

- Ação 2: Ampliação e reformulação da rede de iluminação pública
 - Faturado total no valor de 2.379,19 €.
- Ação 5: Renov. e manut. espaços públicos – outros
 - Empreitada – Parque para veículos de transportes urbanos na Estação Velha
 - ◆ Autos de Receção Provisória: 14.01.2015 e 08.06.2015;
 - ◆ Homologação dos Autos de Receção provisória (Despachos de 22.01.2015 e 09.07.2015);
 - ◆ Aprovação da revisão de preços e conta final (Despachos de 09.07.2015);
 - ◆ Valor faturado em 2015: 0,00€
 - ◆ Revisão de preços: - 609,60 € (c/IVA) (a favor do município)
 - ◆ Área pavimentada: 2.588 m2
 - ◆ Obra concluída, com receção provisória, com revisão de preços e Conta Final aprovadas. Em período de garantia.

Código G.O.P.: 01 002 2012/35 – Iluminação Pública

- Ação 2: Iluminação Pública – contrato com EDP
 - Faturado total no valor de 3.068.836,79 €

Outras atividades:

- Projetos:
 - Durante o ano de 2015 foram elaborados os projetos técnicos seguintes:
 - ◆ Infraestruturas elétricas, redes de tubos, BT, IP e telecomunicações:
 - ✓ Fonte da Talha- Sto António dos Olivais;
 - ✓ Avenida Araújo Vieira em S. Martinho Bispo;
 - ✓ Avenida da Guarda Inglesa;
 - ✓ Rua da Casa Branca;
 - ✓ Rua s/topónimo, à Av. Mendes Silva;
 - ✓ Estacionamento da Ecovia com o estacionamento da Rua Padre estevão Cabral;
 - ✓ Rua do Fetal, União das freguesias de Eiras e de S. Paulo de Frades.
 - ◆ Projeto Parque Estacionamento do Teatrão;
 - ◆ Projeto Parque Estacionamento do Exploratório;
 - ◆ Projeto eficiência na iluminação instalação do Mercado Municipal;
 - ◆ Projeto eletricidade e ITED edifício Beco/Rua dos Canivetes, Rua das Azeiteiras.
 - ◆ Projeto de reformulação de IP da Praça 8 de maio à Praça João Paulo ii (Rua Olimpio Nicolau Fernandes, Avenida Sá da Bandeira, Praça da República, Rua Alexandre Herculano)
 - ◆ Projeto iluminação Polidesportivo de S. Silvestre
 - ◆ Projeto Iluminação Campo da Arregaça
 - ◆ Projeto instalação provisória, para apoio a evento (Geradores 300KVA+100KVA de reserva no Convento S. Francisco
 - ◆ Projeto da Especialidade de AVAC, gabinetes da Vereação, da Casa Municipal da Cultura
 - ◆ Projeto de Sistema de Detecção de Incêndio e Iluminação de Emergência Segurança Contra Incêndios Casa Municipal da Cultura
 - ◆ Instalações Elétricas Especiais e de ITED em Arco do Ivo nº 5-7
 - ◆ Instalações Elétricas Especiais, Sistema Automático de Detecção de Intrusão e de ITED em Beco das Canivetas nº 1 a 7

- ◆ Bairro de Celas – 2ª Fase – Projeto de Instalações Elétricas e de ITED - Anteprojecto
 - ◆ Instalações Elétricas Especiais e de ITED:
 - ✓ Arco do Ivo nº 5-7;
 - ✓ Beco das Canivetas nº 1 a 7;
 - ✓ Elaboração de Projeto Reabilitação de edifício em Beco das Canivetas 4 a 8 (Travessa das Canivetas 3 e 4 e Rua das Azeiteiras 32 e 34);
 - ✓ Beco das Canivetas 4 a 8 (Travessa das Canivetas 3 e 4 e Rua das Azeiteiras 32 e 34);
 - ✓ Projeto da Rua Bernardo Albuquerque nº18 a 24;
 - ✓ Rua Bernardo Albuquerque nº18 a 24;
 - ◆ Projeto da Especialidade de AVAC
 - ✓ Sala de reuniões e do Gabinete de Técnicos do 2.º Piso da Casa Aninhas;
 - ✓ Gabinete de Técnicos das oficinas do Algar;
 - ✓ Sede de Junta de Freguesia e Posto Médico de Antuzede;
 - ✓ Espaço Internet;
 - ◆ Ante-projecto da Especialidade de AVAC, das atuais instalações de climatização dos Silos de Arquivo da Casa da Cultura;
 - ◆ Projeto da Especialidade de Redes de Gás:
 - ✓ Reabilitação/Construção do edifício “Casa das Talhas”;
 - ✓ Reabilitação dos Imóveis sites na Rua das Esteirinhas, n.º13 a 15 e, no Beco de São Cristóvão, n.º 2 e n.º10;
 - ◆ Linha de Elétricos entre a Rua da Alegria e a Rotunda das Lages: procedeu-se à coordenação dos trabalhos/ações, com vista à materialização deste projeto;
- Obras por empreitada:
- Foi efetuado o acompanhamento dos processos de empreitada desde a abertura dos concursos até á receção definitiva, incluindo a preparação dos programas de concurso, cadernos de encargos, anúncios de concursos públicos e convites, necessários á abertura dos concursos para a execução de obras por empreitada; elaboração de informações de proposta de abertura de concursos, prestação de esclarecimentos e análise de erros e omissões apresentados em fase de concurso pelos concorrentes; abertura e análise de propostas e elaboração dos respetivos relatórios; propostas de adjudicação, preparação de elementos para contrato, prestação de esclarecimentos ao Tribunal de contas; fiscalização e apoio técnico e coordenação da segurança em obra, incluindo elaboração de autos de consignação, medição, receção, pareceres e/ou informações e cálculo de revisões de preços.
 - Na obra “Reabilitação do Imóvel sito no Largo da Sé Velha n.º 30 e Beco da Carqueja n.º 3”, acompanhou-se a fiscalização das especialidades de AVAC, redes de gás e instalações eletromecânicas transporte vertical;
 - Receção definitiva do loteamento nº495 – Quinta da Portela - Contratos de fornecimento de energia elétrica dos espaços verdes;
 - Procedimento para a desmontagem e abate de unidades de ar condicionado obsoletas, dos espaços do 2.º Piso do edifício da DRCC;
 - Procedimento concursal para a instalação de uma rede de gás e um equipamento de produção de água quente sanitária e beneficiação do sistema de AQS das instalações de administração direta. Posteriormente acompanhou os trabalhos, tendo sido estes adjudicados;
 - Procedimento concursal para remodelação da estação elevatória das “Docas”, para a reparação de uma das eletrobombas trituradoras;
 - Procedimento concursal para remodelação da Central de Bombagem e Rede de Incêndio do Teatro da Cerca de S. Bernardo. Posteriormente acompanhou os trabalhos;
 - Procedimento de Conceção/Construção do Elevador do Mercado para trabalhos de beneficiação/adaptação legislativa Vertical e Inclinado do Mercado;
 - Empreitada” Fornecimento e aplicação de Sistemas de Sinalização Semafórica 2013” – Contratos de Fornecimento de Energia Elétrica;
 - Acompanhamento das obras, por empreitada:
 - ◆ Casa Municipal da Cultura- ampliação de uma sala
 - ◆ Da Baixa à Alta pelo Jardim Botânico;

- ◆ Centro Escolar do Loreto
- Obras por administração direta:
 - Rotinas de manutenção periódica de instalações de AVAC
 - ◆ CAV – Centro de Artes Visuais
 - ◆ Teatro Cerca S. Bernardo
 - ◆ Centro Escolar da Sólum Sul
 - ◆ Edifícios Municipais
 - Procedimento concursal para a rede predial de saneamento, das instalações de administração direta do D.O.M. sitas no Bolão, sendo que foram posteriormente acompanhados os trabalhos, tendo sido estes adjudicados e executados.
 - Inspeções periódicas de Redes de Gás
 - ◆ No âmbito do Decreto-Lei n.º 521/99 de 10 de Dezembro e com a Portaria n.º 362/2000 de 20 de Dezembro, o GSE acompanhou os serviços de Inspeção de Redes de Gás, efetuada por Entidade Inspetora, reconhecida pela DGGE – Direção Geral de Geologia e Energia, às instalações de gás afetas ao Estádio Municipal Sérgio Conceição e da EB1 de S. Martinho do Bispo;
 - Aquisições de Bens e Serviços
 - ◆ Procedimento para a aquisição de acrílicos para luminárias decorativas onde não existiam vidros ou estavam vandalizadas - Jardim da Escola José Falcão, na Rua do Colégio Novo e na Praça do Comércio;
 - ◆ Procedimento para a aquisição de serviços para ligação e conectorização de fibra ótica para os serviços municipais, instalados no Pátio da Inquisição;
 - ◆ Procedimento para a reparação do sistema centralizado de iluminação do Estádio Municipal Sérgio Conceição;
 - ◆ Procedimento para a aquisição de ferramentas e equipamentos;
 - ◆ Procedimento para aquisição de peças em fim de vida e sua instalação no sistema automático de deteção de incêndio – Edifício Chiado e Centro Escolar do Vale das Flores – Substituição de equipamentos avariados/fim de vida;
 - ◆ Central de Telefónica do Horto – Bolão;
 - ◆ Prestação de serviços para reparação da central telefónica do Horto Municipal;
 - ◆ Teatro da Cerca de S. Bernardo - Aquisição de baterias para sistema de iluminação de emergência
 - ◆ Procedimento para a aquisição de baterias para sistema de iluminação de emergência – Zona da bancada;
 - ◆ Procedimento para a aquisição de acumuladores para Iluminação de Segurança;
 - ◆ Sistema de alimentação ininterrupta (UPS) a instalar no novo bastidor de Informática – Casa Municipal da Proteção Civil;
 - ◆ Sistema de Vídeo vigilância no Centro Histórico de Coimbra – Manutenção e substituição de equipamento avariado;
 - ◆ Teatrão - Aquisição de armaduras permanentes e não permanentes para Iluminação de Segurança;
 - ◆ Sistema automático de deteção de incêndio – Mercado D. Pedro V – Substituição de equipamento avariado/fim de vida;
 - ◆ No âmbito da remodelação do sistema de rega do relvado sintético do campo de futebol da Arregaça, elaborou-se o procedimento para a aquisição de novo grupo hidropressor;
 - Pagamento de taxas
 - ◆ Diligenciou o pagamento de taxas de vistoria e revistoria de instalações elétricas municipais:
 - ✓ Quartel dos Bombeiros Sapadores
 - ✓ Piscinas Municipais Rui Abreu
 - ✓ Lagos da Sá da Bandeira
 - ◆ Prédio em Rua Ferreira Borges, nº 20: taxas referente ao averbamento da Instalação Elétrica da Instalação de Utilização de Prédio em Rua Ferreira Borges, nº 20;
 - ◆ Instalação elétrica de utilização em B.T. do P.T. da Mata do Botânico (empreitada “Da Baixa à Alta Pelo Botânico”);
 - ◆ Centro de Convenções e Espaço Cultural/Convento de S. Francisco;
 - Apoios a realizações culturais, sociais e desportivas
 - ◆ Feira Cultural de Coimbra 2015 - Contrato Eventual de Fornecimento de Energia Elétrica.

- ◆ Comemorações do dia da Brigada de Intervenção
- ◆ Feira Popular 2015 – Contratos Eventuais de Fornecimento de Energia Elétrica
- ◆ Feira das Cebolas 2015 - Contrato Eventual de Fornecimento de Energia Elétrica.
- ◆ Apoio “II Meia Maratona de Coimbra
- ◆ Iluminações de Natal 2015 - Contrato Eventual de Fornecimento de Energia Elétrica
- Contratos de Manutenção Gestão de Contratos de Manutenção
 - ◆ Gestão e acompanhamento dos contratos de manutenção preventiva e corretiva de UPS:
 - ✓ UPS da Sala de Informática – Contrato de manutenção preventiva de duas UPS com a entidade Emerson Power (ex Chloride);
 - ✓ UPS do DGU e DF – Contrato de manutenção preventiva de três UPS com a entidade Emerson Power (ex Chloride);
 - ◆ Contrato de Manutenção de Centrais de Detecção de Incêndio, Intrusão e Sistema de CCTV;
 - ◆ Gestão e acompanhamento dos contratos de manutenção preventiva e corretiva de centrais de deteção de incêndio, intrusão e sistema de CCTV nos seguintes locais:
 - ✓ Edifício Torre de Almedina;
 - ✓ Edifício do Chiado;
 - ✓ Galeria dos Instrumentos Musicais;
 - ✓ Edifício Armazém da Pedrulha;
 - ✓ Escola do 1º CEB de Coselhas;
 - ✓ Centro Escolar da Solum Sul;
 - ✓ Centro Escolar do Vale das Flores;
 - ✓ Casa Museu Miguel Torga;
 - ✓ Jardim de Infância do Ingote;
 - ✓ Escola e Jardim de Infância Almedina;
- Ascensores, monta-cargas, escadas mecânicas e tapetes rolantes
 - ◆ Particulares
 - ✓ Gestão do processo de inspeções periódicas, extraordinárias e reinspeções, de ascensores, monta-cargas, escadas mecânicas e tapetes rolantes, ao abrigo do Decreto-Lei n.º 320/2002, de 28 de Dezembro, que estabelece as disposições aplicáveis à manutenção e inspeção de ascensores, monta-cargas, escadas mecânicas e tapetes rolantes, após a sua entrada em serviço, bem como as condições de acesso às atividades de manutenção e inspeção, em 3096 instalações.
 - ✓ Durante o ano de 2015 foram tramitados 1412 processos de inspeção, 328 processos de reinspeção, 1 inspeção extraordinária e 10 selagens, relativos aos equipamentos mencionados. A receita proveniente destes processos traduziu-se em 137.717,10 € para a autarquia.
 - ◆ Da Autarquia
 - ✓ Gestão dos contratos de manutenção mensais relativos aos cerca de 42 equipamentos eletromecânicos de transporte vertical, instalados nos vários edifícios municipais.
- Execução de Baixadas de Energia Elétrica para Instalações \ Equipamentos Municipais
 - ◆ Parque de Veículos de Transporte Urbanos na Estação Velha” – Instalação de Sanitário Automático - procedeu à instrução do processo e acompanhamento de execução;
 - ◆ Reabilitação de Imóvel – Berçário, Infantário e Creche- Largo da Sé Velha – procedeu-se à instrução do processo e acompanhamento de execução;
 - ◆ Ligação definitiva do contrato de fornecimento de energia à sinalização semafórica na Rua Dr. Afonso de Romão, junto ao Hospital Pediátrico – Procedeu-se à instrução do processo e acompanhamento de execução de baixada e certificação desta instalação;
 - ◆ Ligação à Rede de Média Tensão, referente à PT da empreitada “Da Baixa à Alta Pelo Botânico”;
 - ◆ Ligação à Rede de Média Tensão, referente à PT da empreitada “Centro de Convenções e Espaço Cultural/Convento de S. Francisco”;

- Contratos de fornecimento de energia
 - ◆ Ala Central do Colégio das Artes – Páteo da Inquisição;
 - ◆ Iluminação Cénica da Muralha – Couraça de Lisboa;
 - ◆ Parque de Veículos de Transportes Urbanos na Estação Velha - WC Público;
 - ◆ Edifício da Antiga Esquadra PSP – Rua Olímpio Nicolau Fernandes;
 - ◆ Antigo contrato de fornecimento de energia da Turismo de Coimbra EM- Casa Aninhas;

A execução financeira do programa “Ações de Desenvolvimento e Qualificação Urbana” foi a seguinte:

Balancete das Grandes Opções do Plano de 2015

Obj.	Prog.	Prog.		Designação	Classificação despesa	Financiamento definido	Cabimento	Compromisso	Realizado do ano	Realizado Total	Pago	Unid.: euro
		Ano/N.º	Aç.									
01	002			Ações de Desenvolvimento e Qualificação Urbana								
01	002	2002/326		Modernização dos meios de cartografia/ Cartografia Digital		20.982	15.971	15.971	0	0	0	
01	002	2002/326	1	Atualiz. e expansão cartográfica do município	03 07011002	20.972	15.971	15.971	0	0	0	
01	002	2002/326	2	Aquisição de equip. topográfico e grandes rep.	03 07011002	10	0	0	0	0	0	
01	002	2002/328		Aquisição e exprop. de terrenos e edifícios		2.706.680	2.699.845	2.682.908	446.630	446.630	446.630	
01	002	2002/328	1	Terrenos	03 070101	637.000	630.476	630.476	444.902	444.902	444.902	
01	002	2002/328	2	Edifícios/habitação	03 07010202	10	0	0	0	0	0	
01	002	2002/328	4	Edifícios/outros	03 07010307	10	0	0	0	0	0	
01	002	2002/328	5	Aquisição de serviços	03 02022599	26.476	26.186	9.249	1.728	1.728	1.728	
01	002	2002/328	6	Eliminação passagens de nível - terrenos (Protocolo - aditamento 16.08.13 - REFER)	03 070101	2.043.184	2.043.183	2.043.183	0	0	0	
01	002	2003/63		Construção e manutenção de infraestruturas		83.461	54.221	54.221	10.951	42.188	42.188	
01	002	2003/63	1	Manutenção de fontes e sistemas de rega	03 07010413	10	0	0	0	0	0	
01	002	2003/63	2	Ampliação e reformulação da rede de ilum. públic.	03 07010404	27.380	2.380	2.380	2.380	2.380	2.380	
01	002	2003/63	3	Iluminação decorativa, monumentos e parques	03 07010404	10	0	0	0	0	0	
01	002	2003/63	5	Renov. e manut. espaços públicos - outros	03 07030301	56.021	51.841	51.841	8.571	39.808	39.808	
01	002	2003/63	6	Aq/inst.eq.elétricos, águas e esgotos	03 07010307	10	0	0	0	0	0	
01	002	2003/63	8	Iluminação de pontes e nós viários	03 07010404	10	0	0	0	0	0	
01	002	2003/63	12	Infraestruturas e equipamentos de cablagem estruturada	03 07010307	10	0	0	0	0	0	
01	002	2003/63	14	Conclusão e complementação das infraestruturas da urbanização do Gorgulhão e outros	03 07030301	10	0	0	0	0	0	
01	002	2012/35		Iluminação Pública		3.140.010	3.139.999	3.139.999	3.122.868	3.068.837	3.068.837	
01	002	2012/35	1	Sistema de iluminação pública eficiente no Município Coimbra (LED)	03 0202010102	10	0	0	0	0	0	
01	002	2012/35	2	Iluminação Pública - contrato com EDP	03 0202010102	3.140.000	3.139.999	3.139.999	3.122.868	3.068.837	3.068.837	
01	002	2012/36		Produção de energia em edifícios (Parceria/participações com privados)		20	0	0	0	0	0	
01	002	2012/36	1	Edifícios escolares	03 06020399	10	0	0	0	0	0	
01	002	2012/36	2	Outros edifícios Projeto Piloto aplicado à aplicação de duas sequências de Lombas reductoras de velocidade - Desenho, construção e monitorização - Acordo Programa 3/2011 CMC/UC	03 06020399	10	0	0	0	0	0	
01	002	2012/71		Fiscalização e apoio logístico		10	0	0	0	0	0	
01	002	2012/71	2		03 020214	10	0	0	0	0	0	
01	002	2013/17		Inventário Cadastral do Município de Coimbra		10	0	0	0	0	0	
01	002	2013/17	1	Aquisição de serviços	03 07011002	10	0	0	0	0	0	

01 003 Programa de “Promoção da Habitação, Reconstrução e Renovação Urbana”

No âmbito do Programa de “Promoção da Habitação, Reconstrução e Renovação Urbana”, desenvolveram-se as seguintes atividades:

Código G.O.P.: 01 003 2003/600 – Bairros da Rosa e Ingote

- Ação 1: Bairro da Rosa – Reabilitação de outras habitações
 - Ação de caráter de continuidade, onde se incluem as obras realizadas no interior das habitações municipais do Bairro da Rosa, obras essas que vão sendo executadas à medida da disponibilidade de habitações devolutas e tendo em conta o estado de conservação das mesmas.
- Ação 2: Bairro da Rosa – conservação e reparação de habitações (PROHABITA)
 - Ação de caráter de continuidade, onde se incluem as obras realizadas no interior das habitações municipais do Bairro da Rosa, obras essas que vão sendo executadas à medida da disponibilidade de habitações devolutas e tendo em conta o estado de conservação das mesmas.
- Ação 3: Bairro do Ingote – conservação e reparação de habitações (PROHABITA)
 - Ação de caráter de continuidade, onde se incluem as obras a realizar no interior das habitações municipais do bairro do Ingote, obras essas que vão sendo executadas à medida da disponibilidade de habitações devolutas e tendo em conta o estado de conservação das mesmas. O desenvolvimento desta ação inclui a recuperação de habitações devolutas com vista à sua atribuição a novos inquilinos, bem como de habitações ocupadas mas carenciadas de obras de conservação. As obras foram realizadas com recurso a empreitadas, à medida que as habitações foram ficando disponíveis.
- Ação 5: Recuperação de outras habitações
 - Empreitada: “Reabilitação da Habitação sita no Bairro do Ingote, Bloco 20-1º Esq.” fração referente à Empreitada “Reabilitação de 3 habitações no bairro do Ingote e Ex-Igaphe”: Obra concluída a 100% e em fase de receção provisória da empreitada.
- Ação 8: Outras reparações em espaços comuns
 - Empreitada de: Colunas montantes dos blocos 8, 10, 11, 15 e 17 (ex-Igaphe) e ramais de distribuição as caves do bloco 2 (Ingote)
 - ◆ 07.01.2015 – Homologação do Auto de Receção Provisória da empreitada,
 - ◆ Obra concluída.
 - Empreitada de: Reparação de elementos estruturais nos blocos n.º 15, 16 e 17 do bairro do Ingote (ex-Igaphe)
 - ◆ 23.03.2015 – contrato escrito de empreitada;
 - ◆ Obra concluída. Aguarda receção provisória.
- Ação 11: Recuperação de hab. Ex.-IGAPHE
 - “Reabilitação de 3 habitações no bairro do Ingote e Ex-Igaphe”: Obra concluída.

Código G.O.P.: 01 003 2003/601 – Const. do Centro Cívico B.º Rosa/Ingote/M. Formoso

- Ação 1: Concurso de ideias e projeto e sondagens
 - Projetos e pareceres aprovados. Efetivada, através de escritura, a cedência à Fundação ADFP, nas condições fixadas no Protocolo de Colaboração, da parcela de terreno com 10.780 m2 de área a destacar da área sobrance do Loteamento do Bairro da Rosa com 26.250m2, onde se insere o projeto do Centro Cívico.
 - 12.01.2015 – Encetar uma reflexão geral sobre a intervenção no Planalto do Ingote (deliberação n.º 1095/2015).
 - Em fase de decisão relativa ao procedimento para obra.

Código G.O.P.: 01 003 2003/602 – Loteamento em Almas de Fala – S.M. Bispo (PROHABITA)

- Ação 1: Projeto (conclusão)
 - 17.09.2015 – Parecer jurídico sobre a proposta de resolução/revogação dos contratos apresentada pela empresa adjudicatária.
 - 09.11.2015 (deliberação n.º 1779/2015):
 - ◆ Revogar, por acordo, os três contratos relativos à prestação de serviços de elaboração de projetos do empreendimento municipal de Almas de Fala
 - ◆ Libertar as garantias entregues para prestação de caução no âmbito daqueles contratos,

Código G.O.P.: 01 003 2003/609 – Urbanização do Bairro da Fonte da Talha

- Ação 7: Reparação de habitações municipais (PROHABITA)
 - Empreitada de “Reparação de Habitações Municipais, 16 de tipologia T3 e 8 de tipologia T2, no Bairro da Fonte da Talha”
 - ◆ 27.04.2015 – Atribuição de 180 dias (90 + 90), após o início dos trabalhos na habitação do Bloco 20, 1.º Dtº (23/03/2015), para a conclusão da empreitada, devendo, com base no n.º 3 do art.º 282º do Código dos Contratos Públicos, o reequilíbrio financeiro da empreitada de “Recuperação de Habitações no Bairro da Fonte da Talha, 16 de tipologia T3 e 8 de Tipologia T2” ser repostado através da prorrogação do prazo até 19 de setembro de 2015. (deliberação de Câmara n.º 1335/2015).
 - ◆ 21.09.2015 – Aprovação, com base no n.º 3 do art.º 282º do CCP, que o reequilíbrio financeiro da empreitada de “Recuperação de Habitações no Bairro da Fonte da Talha, 16 de tipologia T3 e 8 de Tipologia T2” seja repostado através da prorrogação do prazo até 18 de dezembro de 2015. (deliberação de Câmara n.º 1650/2015).
 - ◆ 09.11.2015 – Reintroduzir a habitação sita no Bloco 20 – R/Chão Esq. na empreitada de “Recuperação de Habitações no Bairro da Fonte da Talha, 16 de tipologia T3 e 8 de Tipologia T2”; Aprovação, com base no n.º 3 do art.º 282º do CCP, que o reequilíbrio financeiro da empreitada de “Recuperação de Habitações no Bairro da Fonte da Talha, 16 de tipologia T3 e 8 de Tipologia T2” seja repostado através da prorrogação do prazo em 90 dias após a entrega da habitação para obra. (deliberação de Câmara n.º 1778/2015).
 - ◆ Obra em execução – taxa de execução de 91%.

Código G.O.P.: 01 003 2003/610 – Recuperação e Reparação de Habitações no B.º de Celas

- Ação 4: Recuperação de habitações (empreitada de recup. de 34 habitações – Celas) (PROHABITA)
 - Faturado total no valor de 126.514,22 €.
- Ação 4: Recuperação de habitações (empreitada de recup. de 34 habitações – Celas) (PROHABITA)
 - Empreitada de “Reconstrução de 34 Habitações no Bairro de Celas” – 1ª Fase
 - ◆ 07.09.2015 — Aprovação da resolução do contrato da empreitada de “Reconstrução de 34 Habitações no Bairro de Celas” (deliberação n.º 1622/2015)
 - ◆ Contrato de empreitada resolvido – taxa de execução final de 16,5 %
 - Empreitada de “Reconstrução de 34 Habitações no Bairro de Celas” – 2ª Fase
 - ◆ Projetos base e levantamento topográfico concluídos. Aferição dos projetos na sequência do levantamento topográfico efetuado.
 - ◆ Em fase de conclusão das alterações aos projetos.
 - Empreitada de “Conclusão de 9 Habitações no Bairro de Celas”
 - ◆ Concluídos os trabalhos iniciados, de modo a realojar definitivamente os moradores que estão em casas de rotação e concluir de forma mais célere as recuperações iniciadas de modo a evitar que entrem em degradação (deliberação n.º 1622/2015).
 - ◆ Aprovação da abertura de procedimento para a execução da empreitada de Conclusão de 9 Habitações no Bairro de Celas, com um preço base de 149.500,00 € e um prazo contratual de 150 dias.
 - ◆ Procedimento concursal a decorrer.

Código G.O.P.: 01 003 2003/611 – Conservação diversa equipamentos inst. elétricas, águas e esgotos

- Ação 1: Recuperação hab. municipal Rua Verde Pinho – Blocos D e C e outros
 - Empreitada de “Recuperação das Habitações Municipais sitas na Rua Verde Pinho, Bloco B, Porta 1 R/Chão Esq. e 3.º Esq.”
 - ◆ Aprovado o reequilíbrio financeiro, com base no n.º 3 do art.º 282º do CCP, através da prorrogação do prazo de execução em 60 dias; Aprovação de trabalhos a menos no valor de 634,81€; Nomeação da comissão de vistoria para efeitos de receção provisória. (deliberação n.º 1724/2015).
 - ◆ Obra concluída – taxa de execução de 100%
- Ação 2: Conservação diversa
 - Empreitada de “Reparação das empenas dos edifícios na Rua das Azeiteiras, 28-30 e Travessa das Canivetas, 1-2”
 - ◆ 15.07.2015 - Adjudicada a empreitada (4.471,69 €).
 - ◆ 30.10.2015 - Consignação da empreitada.
 - ◆ Obra concluída.
 - Empreitada de “Demolição de edifício e remoção de chapas de fibrocimento e elementos arquitetónicos do Edifício Municipal na Rua Bernardo de Albuquerque”:
 - ◆ Demolição efetuada.
- Ação 5: Habitações municipais – conservação diversa
 - 09.12.2015 – Proposta atualizada para abertura de novo procedimento para aquisição e montagem de móveis de cozinha em habitações do Bairro da Conchada.

Código G.O.P.: 01 003 2003/614 – Recuperação de Imóveis na Rua Bernardo de Albuquerque

- Ação 1: Projeto
 - Projeto Base de reabilitação do imóvel concluído.
 - Projetos de execução de arquitetura e especialidades do projeto de reabilitação do imóvel municipal sito na Rua Bernardo de Albuquerque, n.º 18-24 (reformulação profunda do projeto desenvolvido em 2009) em fase de conclusão – incluindo projeto dos arranjos exteriores da área libertada com a demolição do imóvel municipal em Setembro de 2015.

Código G.O.P.: 01 003 2003/619 – Construção de Imóveis na Rua Corpo de Deus

- Ação 3: Aq. terrenos (def. proj. 2002/328-1)
 - Finalizado o processo de aquisição pelo município, do prédio sito na R. Corpo de Deus, n.º 70-72.

Código G.O.P.: 01 003 2003/620 – Centro de Realojamento da Baixa

- Ação 2: Construção (correções)
 - Desenvolvidos procedimentos tendentes à colocação em funcionamento do elevador.
 - 24.04.2015 – Abertura do procedimento de ajuste direto;
 - 03.08.2015 – Adjudicação da empreitada (6.454,13 €);

Código G.O.P.: 01 003 2003/622 – Obras Coercivas

- Ação 1: Obras
 - Empreitada de “Montagem e Desmontagem de Estrutura Metálica de Contenção de Fachadas no n.º 24/28 da Rua Direita - Coimbra “
 - ◆ Execução física a 84%.
 - Empreitada de “Obras de conservação na Rua António Jardim n.º 54”
 - ◆ 16.10.2014 - Trabalhos adicionais (1.521,79 €), trabalhos a menos (363,94 €) e a suspensão da empreitada desde a data prevista para o seu término a 20/10/2014 até comunicação da decisão;
 - ◆ 01.12.2015 - Aprovada a comissão para receção provisória;
 - ◆ 10.12.2015 - Receção provisória da empreitada;

- ◆ Execução física a 100%.
- Empreitada de “Contenção do edifício sito no Adro de Sta. Justa n.º 8 a 10 e limpeza de terreno e tratamento de muros no Adro de Sta. Justa n.º 22”
 - ◆ 15.07.2015 - Adjudicada a empreitada (3.210,35 €);
 - ◆ 05.09.2015 - Posse administrativa do imóvel e consignação da empreitada;
 - ◆ Execução física a 100%.
- Empreitada de “Obras de conservação na Rua Vale Pinheiro - Pátio 2”
 - ◆ Preparação do processo para abertura do procedimento de empreitada

Código G.O.P.: 01 003 2003/627 – Bolsa de Realojamento

- Ação 2: Arrendamento de habitações (PROHABITA)
 - No âmbito do Programa PROHABITA (regulamentado pelo Decreto-Lei n.º 135/2004, de 3 de Junho, revisto pelo Decreto-Lei 54/2007 de 12 de Março), e para fazer face às situações de grave carência habitacional existentes no Concelho de Coimbra, a 10-01-2005 a Câmara Municipal celebrou um Acordo de Colaboração com o IHRU, com o propósito de resolver a situação de grave carência habitacional dos seus municípios, podendo para o efeito proceder ao arrendamento no mercado privado de habitações e subarrendá-las aos agregados familiares previstos em sede de candidatura e dentro dos parâmetros definidos.
 - Assim, o município de Coimbra, procedeu ao arrendamento no mercado privado de 84 habitações (no decorrer de 2015 não foram efetuados novos arrendamentos no mercado privado), distribuídas por várias freguesias e de diferentes tipologias, de forma a ter em conta a composição de cada agregado familiar e a distribuir estes realojamentos por todo o território do Concelho, dentro das possibilidades do mercado privado de arrendamento. Em setembro/2015 entregou-se 1 habitação ao respetivo proprietário. Atualmente encontram-se arrendadas 59 habitações.
- Ação 3: Arrendamento de outras habitações
 - Esta ação refere-se ao arrendamento no mercado privado de frações com as devidas condições de habitabilidade com vista ao seu subarrendamento, em regime de renda apoiada, a agregados familiares em situação de “emergência social”. Durante o ano de 2015, não se procedeu ao arrendamento de qualquer habitação, porém, em Agosto, entregou-se 1 habitação ao respetivo proprietário. Atualmente encontram-se arrendadas para este efeito 89 habitações dispersas pelo Concelho.

Código G.O.P.: 01 003 2003/629 – Organização de Moradores

- Ação 1: Apoio às atividades das Associações de Moradores/Fomento da gestão participada
 - Manteve-se o apoio a atividades específicas propostas por estas coletividades locais, nomeadamente, através da cedência de transportes às mesmas quando solicitado. Nesta ação, salienta-se o apoio do serviço na dinamização de Workshop de Artes Decorativas na Associação de Moradores do Bairro da Fonte da Talha, com o objetivo de promover a partilha de saberes e artes, fomentar o intercâmbio interinstitucional, valorizando o potencial de cada participante e incentivar a reutilização de materiais. Esta atividade (26 sessões) envolveu 9 municípios inquilinos municipais residentes no bairro e foi dinamizada pela Animadora Sociocultural afeta a esta unidade orgânica. No âmbito das Comemorações do 25 de Abril e com a colaboração da Associação de Moradores do Bº Fonte da Talha, realizou-se uma visita ao bairro com o propósito de dar a conhecer a intervenção no edificado atendendo à empreitada de reabilitação em curso.

Código G.O.P.: 01 003 2003/631 – Integração social pop. residente bairros municipais

- O Programa ANIMARTE “Integração Social da População Residente nos Bairros Municipais” é composto por um conjunto de ações de animação socioeducativa, recreativa e cultural nos diversos Bairros Municipais, de caráter anual, e surge com a finalidade de reforçar as solidariedades locais e integração dos inquilinos municipais.
- As ações previstas são dirigidas maioritariamente aos inquilinos municipais, mas também privilegiando a participação da comunidade em geral, de forma a quebrar o isolamento, sendo de realçar que a adesão e participação da sociedade civil permitem a promoção de uma positividade relativamente aos bairros municipais e uma maior integração destes na malha urbana do município.
- Ação 3: Aquisição de serviços de transporte
 - Transporte dos inquilinos municipais integrados no “Programa de Verão Intergeracional” que decorreu no período de 20 a 24 de Julho, na Praia de Mira. Esta ação teve um custo de 2.250 €. Abrangeu 99 inquilinos municipais dos Bairros da Misericórdia, Fonte do Castanheiro, Fonte da Talha, Conchada, Celas, Ingote, Rosa e Centro de Estágio habitacional.
 - Apoio a uma deslocação promovida pela Associação de Moradores do Bairro do Ingote para um passeio à Nazaré, em 21 de junho. Esta ação teve um custo de 350,33 € e abrangeu 52 inquilinos municipais.

- Apoio a uma deslocação a S. Pedro de Moel no dia 26 de julho promovida pela Associação de Moradores do Bairro da Rosa. Esta ação teve um custo de 275,00 €, com 55 participantes.
 - Apoio a uma deslocação a Fátima no dia 19 de setembro promovida pela Associação de Moradores do Bairro Fonte da Talha. Esta ação teve um custo de 325 € e abrangeu 52 participantes.
- Ação 4: Animate – Apoio a inst. – transf. Correntes
- Dado o trabalho desenvolvido pelo Projeto “Trampolim” (no âmbito do Programa Escolhas 5ª Geração) na área da inclusão social e igualdade de oportunidades de crianças e jovens residentes dos Bairros Municipais da Rosa e Ingote, foi aprovado pela Câmara Municipal de Coimbra a proposta de intenção de uma nova candidatura do Projeto Trampolim ao Programa Escolhas 5ª Geração para os anos de 2013, 2014 e 2015 (Deliberação n.º 5811/2012 de 08.10.2012) e a respetiva atribuição de subsídio à entidade gestora do projeto (Centro de Apoio Social de Pais e Amigos da Escola n.º 10) num total de 59.000,00 €.
 - Esta candidatura veio a ser aprovada pela Coordenação Nacional do Programa “Escolhas” a 27 de Novembro de 2012, e o respetivo Termo de Aceitação foi assinado pelos representantes legais da Entidade Promotora (Câmara Municipal de Coimbra) e Gestora (Centro de Apoio Social de Pais e Amigos da Escola n.º 10 – CASPAE) a 5 de Dezembro de 2012. Os destinatários deste projeto são 351 indivíduos, que beneficiam do conjunto de ações previstas nas várias áreas de intervenção.
 - Na qualidade de Entidade Promotora, o Município de Coimbra disponibilizou instalações localizadas nos Bairros Municipais, Rosa e Ingote, e as instalações do Centro de Apoio Social do Centro de Estágio Habitacional, e comprometeu-se a garantir os meios financeiros no montante total de 75.705,04 €, através da atribuição de subsídio anual à Entidade Gestora do Projeto Trampolim.
 - O valor global do orçamento deste projeto foi de 251.150,00 € para os três anos de execução, sendo que, 76,5% foi assegurado pelo Programa Escolhas no valor de 192.150,00 €, e os restantes 23,5% pela entidade promotora num total global de 59.000,00 €.
 - Participação de 2015, à entidade gestora no montante de 24.000 00 €.
 - Subsídio atribuído à AMBI no valor de 2.000,00 €, através da celebração de protocolo para a gestão e manutenção do parque infantil do Ingote. Este protocolo permitiu a utilização diária deste equipamento pelas crianças residentes no Planalto.

Código G.O.P.: 01 003 2004/4 – Projeto de Integração e Realojamento do “Clã Monteiro”

- O Centro de Estágio Habitacional manteve o seu funcionamento regular através da equipa de trabalho multidisciplinar.
- Deu-se continuidade ao trabalho que tinha vindo a ser desenvolvido dando especial relevância ao combate, ao abandono e insucesso escolar, bem como à integração das novas famílias neste equipamento. No que respeita às diversas áreas de intervenção, foram dinamizadas as seguintes atividades:
 - Apoio ao estudo: 80 sessões com 15 participantes;
 - Alfabetização de adultos: 36 realizações com 9 participantes;
 - Eco brincadeiras: 7 sessões com 15 participantes;
 - Limpeza e manutenção dos espaços comuns, bem como do Centro de Apoio Social – 60 realizações com 9 participantes;
 - Ateliers de expressão plástica: 28 realizações com 11 participantes;
 - Oficina de reutilização: 24 participações com 14 participantes;
 - Atelier de costura: 34 realizações com 11 participantes;
 - Acompanhamento pedagógico terapêutico individualizado: 10 realizações com 3 participantes;
 - Gabinete de apoio a emprego e formação: 4 sessões com 4 participantes;
 - Sessões de trabalho para aquisição de competências: 3 sessões com 25 participantes;
 - Cine nómada: 10 sessões com 20 participantes;
 - Dança: 10 sessões com 3 participantes;
 - Sala dos Brinquedos: 7 sessões com 11 participantes;
 - Visitas Exploratórias de Socialização: 5 saídas com 15 participantes;
 - Regresso às aulas: 1 sessão com 10 participantes;
 - TV Trampolim: 2 sessões com 8 participantes;
 - Festa de Natal: 35 participantes.

- Durante o ano de 2015, verificou-se ainda a consolidação da parceria celebrada em Fevereiro/2014, nomeadamente, na agilização e rentabilização nas respostas dadas aos agregados familiares.
- Este Centro apoia a totalidade dos elementos realojados no Centro de Estágio Habitacional, mais concretamente 20 adultos e 25 crianças e jovens.

Código G.O.P.: 01 003 2005/8 – Empreendimento de 16+8 fogos na Qta. da Fte. do Castanheiro (PROHABITA)

- Ação 1: Projeto
 - Projeto de execução em fase de desenvolvimento, dos projetos das especialidades e conclusão do projeto de arquitetura. Aguarda-se parecer do IHRU relativo ao projeto base do empreendimento.

Código G.O.P.: 01 003 2006/5 – Comemoração do “Dia Europeu dos Vizinhos”

- Realizou-se a 10ª edição do evento “Dia do Vizinho”, no concelho de Coimbra, no dia 2 de Junho de 2015. Registaram-se 21 iniciativas com 1250 munícipes, mais especificamente:
 - Associação de Moradores do Bairro António Sérgio
 - Associação de Moradores do Monte Formoso
 - Associação de Moradores do Bairro Fonte da Talha
 - Cooperativa Semear Relvinhas SRL;
 - Real República Ay-Ó-Linda
 - Real República Rápo-Táxo
 - Real República Fantasmas
 - Casa das Artes
 - Grupo Desportivo da Arregaça
 - Casa Vermelha
 - Café Orly; São Martinho do Bispo;
 - Rua Lar da Corujeira;
 - Cruz dos Morouços; Miradouro Celestino
 - Clube CHEM;
 - República Solar dos Capangas;
 - Olivais Futebol Clube;
 - Pra-Kis-Tão;
 - Paços da República dos Cágados;
 - Centro Operário da Conchada
 - CEH
 - Praça de Cabo Verde
- Cada Organização/Associação/Grupo acima referidos assumiu de forma totalmente independente a sua própria Festa dos Vizinhos, cabendo aos serviços municipais a divulgação e mobilização da sociedade civil.
- Ação 5: Parcerias com o CECODHAS:P – Comité Português de Coord. Hab. Social
 - Para a realização deste evento, foi necessário celebrar uma parceria com o CECODHAS - Comité Português de Coordenação da Habitação Social respeitante à inscrição do Município na associação. Os materiais de divulgação (cartazes e folhetos) foram disponibilizados pela organização por via eletrónica e impressos por cada entidade.

Código G.O.P.: 01 003 2008/95 – Centro Cultural da Relvinha

- Ação 1: Projeto e construção
 - Em fase de desenvolvimento do processo por parte da Cooperativa Semearrelvinhas.

Código G.O.P.: 01 003 2010/14 – Hortas Urbanas

- Ação 1: Estudo e implementação
 - Adjudicação da proposta do estudo dos terrenos afetos à constituição de novos núcleos de agricultura urbana ao Instituto Politécnico de Coimbra, pelo valor total de 18.550,00 € (deliberação n.º 2268/2010, de 06-12-2010).

Código G.O.P.: 01 003 2012/74 – Tv comunitária de Bairro – Projeto de televisão comunitária nos bairros

- O projeto de Televisão no Bairro pretende ser um espaço de pertença de todos os moradores residentes nos bairros municipais, onde serão divulgadas a vida do bairro e as histórias dos seus residentes. Pretende-se criar uma plataforma que seja, em simultâneo, um espaço de socialização entre todos os habitantes, e um meio de comunicar como é viver em bairro municipal. Ainda, e através da dinamização de diversas parcerias dentro e fora dos bairros, pretende-se igualmente chamar a cidade aos bairros, através da intervenção de designers, artistas, antropólogos e arquitetos nos próprios espaços. Por último, serão dinamizadas oficinas dirigidas a crianças e jovens, dando-lhes as bases necessárias de fotografia, desenho e cinema. Assim, este projeto, que se anuncia para 24 meses, prevê dinamizar seis atividades distintas mas complementares, mais especificamente: Oficinas de Fotografia e Cinema; Oficinas de Desenho; Arte Urbana; Design no Planalto; Arquitetura no Planalto; Projeto de Edição.

Código G.O.P.: 01 003 2014/26 – CERTuS – Cost Efficient Options and Financing Mechanisms for nearly Zero Energy Renovations of existing building stock (programa IEE – Intelligent Energy Europe)

- As principais atividades foram as seguintes:
 - 27.04.2015 a 28.04.2015 – Realização em Coimbra, da 3ª Reunião do Projeto CERTuS. A reunião teve lugar nas instalações municipais da Casa da Escrita e contou com a presença total de 21 representantes dos 13 parceiros envolvidos, assim como com a presença do Project Officer Philippe Moseley (Comissão Europeia, EASME).
 - 09.07.2015 – Assinatura do Relatório da Execução Financeira do projeto e manifestada a necessidade de articulação das equipas que se encontra(m) em produção do (s) projeto(s) de execução para os edifícios em estudo.
 - 05.11.2015 a 06.11.2015 – 4ª Reunião do Projeto em Atenas/Alimos, Grécia
- Ação 2: Viagens e alojamento
 - Aquisição de viagens e alojamento para participação na 4ª Reunião do Projeto em Atenas/Alimos, Grécia.

Quadro n.º 01 003.02 – Estatísticas do programa “Promoção da habit., rec. e renov. urbana”

Descrição da estatística e do Indicador de realização	2014		2015		Variação 2015/2014	
	Unid.	Quant./ Valor	Unid.	Quant./ Valor	%	Quant./ Valor
Atendimentos	n.º	601	n.º	371	-38,27%	-230
Ofícios	n.º	530	n.º	437	-17,55%	-93
Informações	n.º	891	n.º	726	-18,52%	-165
Habitacões geridas pela C.M.C.						
- Vistorias	n.º	248	n.º	106	-57,26%	-142
- Habitacões vagas 1Janeiro	n.º	40	n.º	48	20,00%	8
- Habitacões vagas 31 Dezembro	n.º	48	n.º	41	-14,58%	-7
- Grandes Intervenções em Habitacões:						
P/ Empreitada	n.º	6	n.º	11	83,33%	5
P/ Adm. Direta	n.º	9	n.º	25	177,78%	16
Empreitadas Adjudicadas	n.º	3	n.º	5	66,67%	2
Valor Total Adjudicado (c/ IVA)	€	93.189	€	326.694	250,57%	233.505
- Pequenas Intervenções:						
P/ Adm. Direta	n.º	130	n.º	147	13,08%	17
"Processos Coercivos"						
- Vistorias	n.º	158	n.º	104	-34,18%	-54
- Levantamentos	n.º	7	n.º	1	-85,71%	-6
- Orçamentos	n.º	7	n.º	1	-85,71%	-6
Empreitadas Adjudicadas	n.º	0	n.º	1	-	1
Valor Total Adjudicado (c/ IVA)	€	0	€	3.029	-	3.029
- Proc. Arquivados	n.º	55	n.º	38	-30,91%	-17

Observações:

- Nas habitacões geridas pela CMC foram privilegiadas as pequenas intervenções.
- Foram feitas cinco adjudicações no total: 1 na reabilitação de pilares em 3 blocos no Bairro do Ex-IGAPHE, 3 no âmbito do programa Reabilitar para Arrendar e 1 obra coerciva.
- As 13 grandes intervenções para empreitada foram executadas no âmbito da reabilitação em curso no Bairro da Fonte da Talha

Quadro n.º 01 003.03 - Transferências Correntes e de Capital para Diversas Entidades Públicas e Privadas em 2015 no programa “Promoção da habit., rec. e renov. urbana”

		(Unid.: euro)
Objectivo/Programa e Entidade		Valor Transferido
01	Planeamento, Reabilitação e Qualificação Urbana	
01 003	Promoção da Habitação, Reconstrução e Renovação Urbana	
	Centro Apoio Social Pais e Amigos da Escola B. n.º10	24.000,00 €
Total do Programa 01 003		24.000,00 €

A execução financeira do programa “Promoção da Habitação, Reconstrução e Renovação Urbana” foi a seguinte:

Balancete das Grandes Opções do Plano de 2015

Obj.	Prog.	Prog.		Designação	Classificação despesa	Financiamento definido	Cabimento	Compromisso	Realizado do ano	Realizado Total	Pago
		Ano/N.º	Aç.								
01	003			Promoção da Habitação, Reconstrução e Renovação Urbana							
01	003	2003/600		Bairros da Rosa e Ingote		150.105	71.359	71.359	64.722	69.949	69.949
01	003	2003/600	1	Bairro da Rosa - Reabilitação de outras habitações	04 07010203	69.970	0	0	0	0	0
01	003	2003/600	2	Bairro da Rosa - conservação e reparação de habitações (PROHABITA)	04 07010203	1.459	993	993	0	0	0
01	003	2003/600	3	Bairro do Ingote - conservação e reparação de habitações (PROHABITA)	04 07010203	450	418	418	0	0	0
01	003	2003/600	5	Recuperação de outras habitações	04 07010203	12.881	12.880	12.880	12.880	12.880	12.880
01	003	2003/600	8	Outras reparações em espaços comuns	04 07010203	39.322	31.056	31.056	31.056	31.056	31.056
01	003	2003/600	11	Recuperação de hab. Ex.-IGAPHE	04 07010203	26.023	26.012	26.012	20.785	26.012	26.012
01	003	2003/601		Const. Centro Cívico B.º Rosa/Ingote/M.Formoso		641	621	621	0	0	0
01	003	2003/601	1	Concurso de ideias, projeto e sondagens	04 07010201	631	621	621	0	0	0
01	003	2003/601	2	Construção	04 07010201	10	0	0	0	0	0
01	003	2003/602		Loteamento em Almas de Fala - S.M.Bispo (PROHABITA)		20	0	0	0	0	0
01	003	2003/602	1	Projeto (conclusão)	04 07030301	10	0	0	0	0	0
01	003	2003/602	2	Construção	04 07030301	10	0	0	0	0	0
01	003	2003/603		Infr. de terreno em Fala, R.Pinhal e const. hab.social (PROHABITA)		30	0	0	0	0	0
01	003	2003/603	1	Projeto	04 07010201	20	0	0	0	0	0
01	003	2003/603	2	Construção	04 07010201	10	0	0	0	0	0
01	003	2003/604		Requalificação do Bairro da Misericórdia		5.020	5.000	5.000	0	0	0
01	003	2003/604	1	Conceção e construção do Novo Bairro da Misericórdia (PROHABITA)		10	0	0	0	0	0
01	003	2003/604	1/1	Candidatura POE/"Energia" - Painéis solares	04 07010203	10	0	0	0	0	0
01	003	2003/604	3	Protocolo com a Santa Casa da Misericórdia	0102 070101	5.000	5.000	5.000	0	0	0
01	003	2003/604	4	Conceção e construção novo Bairro da Misericórdia - Eficiência energética (painéis solares)	04 07010203	10	0	0	0	0	0
01	003	2003/607		Requal. do B.º da Fonte do Castanheiro		20	0	0	0	0	0
01	003	2003/607	1	Arranjos exteriores	04 07030301	10	0	0	0	0	0
01	003	2003/607	2	Recuperação de habitações municipais (PROHABITA)	04 07010203	10	0	0	0	0	0
01	003	2003/609		Urbanização do Bairro da Fonte da Talha		221.933	163.973	163.973	102.925	102.925	102.925
01	003	2003/609	1	Arranjos exteriores	04 07030301	10	0	0	0	0	0
01	003	2003/609	7	Reparação de Habitações Municipais (PROHABITA)	04 07010203	221.923	163.973	163.973	102.925	102.925	102.925

Balancete das Grandes Opções do Plano de 2015

Unid.: euro

Obj.	Prog.	Prog.		Designação	Classificação despesa	Financiamento definido	Cabimento	Compromisso	Realizado do ano	Realizado Total	Pago
		Ano/N.º	Aç.								
01	003	2003/610		Recup. e reparação de habitações no B.º de Celas		1.543.017	1.385.326	1.384.326	109.109	126.514	126.514
01	003	2003/610	4	Recup. de habitações (empreitada de recup. de 34 habitações- Celas) (PROHABITA)	04 07010203	1.543.007	1.385.326	1.384.326	109.109	126.514	126.514
01	003	2003/610	6	Conservação de outras infraestruturas	04 07010413	10	0	0	0	0	0
01	003	2003/611		Conserv. diversa, eq.inst. elétricas, águas e esgotos		121.807	89.580	57.771	52.771	52.771	52.771
01	003	2003/611	1	Recup. hab. municipal Rua Verde Pinho - Blocos D e C e outros	04 07010203	38.887	38.213	38.213	38.213	38.213	38.213
01	003	2003/611	2	Conservação diversa	04 07010203	40.610	28.329	19.558	14.558	14.558	14.558
01	003	2003/611	4	Apoio a extratos sociais desfavorecidos - conserv. habitações	04 080802	10	0	0	0	0	0
01	003	2003/611	5	Habitações Municipais - Conservação Diversa	04 02020301	42.300	23.038	0	0	0	0
01	003	2003/614		Recup. de imóveis na Rua Bernardo de Albuquerque		30	0	0	0	0	0
01	003	2003/614	1	Projeto	04 07010203	10	0	0	0	0	0
01	003	2003/614	2	Realojamento provisório de comércio	04 020204	10	0	0	0	0	0
01	003	2003/614	3	Recuperação	04 07010203	10	0	0	0	0	0
01	003	2003/615		Recup. de imóveis na Rua Direita e Arco do Ivo		10	0	0	0	0	0
01	003	2003/615	16	Adaptação de imóvel - Espaços de loja na Rua Direita/Rua Arco do Ivo	04 07010203	10	0	0	0	0	0
01	003	2003/619		Construção de imóveis na Rua Corpo de Deus		10	0	0	0	0	0
01	003	2003/619	3	Aq. terrenos (def. proj. 2002/328-1)	0102 070101	10	0	0	0	0	0
01	003	2003/620		Centro de Realojamento da Baixa		6.510	6.454	6.454	0	0	0
01	003	2003/620	2	Construção (correções)	04 07010201	6.510	6.454	6.454	0	0	0
01	003	2003/622		Obras Coercivas		60.628	40.814	36.588	33.430	33.430	33.430
01	003	2003/622	1	Obras	04 09091301	60.628	40.814	36.588	33.430	33.430	33.430
01	003	2003/626		Demol. de imóveis degradados e realoj. provisórios		240	240	240	0	0	0
01	003	2003/626	2	Aquisição de serviços	04 02022503	240	240	240	0	0	0
01	003	2003/627		Bolsa de realojamentos		819.040	795.528	795.528	794.730	794.730	794.730
01	003	2003/627	1	Aquisição de habitações (def. proj. 2002/328)	04 07010202	10	0	0	0	0	0
01	003	2003/627	2	Arrendamento de habitações (PROHABITA)	04 020204	310.730	303.217	303.217	303.217	303.217	303.217
01	003	2003/627	3	Arrendamento de outras habitações	04 020204	508.300	492.311	492.311	491.513	491.513	491.513
01	003	2003/628		Recup. imóveis adquiridos/util. Câmara		500	0	0	0	0	0
01	003	2003/628	2	Outras reparações	04 07010203	500	0	0	0	0	0
01	003	2003/629		Organização de moradores		30	0	0	0	0	0
01	003	2003/629	1	Apoio às atividades das Associações de Moradores/Fomento da gestão participada	04 040701	10	0	0	0	0	0
01	003	2003/629	2	Organização de moradores por bloco	04 02022503	10	0	0	0	0	0
01	003	2003/629	3	Aquisição de Bens - Equipamento Administrativo	04 070109	10	0	0	0	0	0
01	003	2003/631		Integ. social pop. residente bairros municipais		43.537	30.363	29.200	27.200	27.200	27.200
01	003	2003/631	1	Animação educativa e desportiva - Aquisição de bens	04 020120	10	0	0	0	0	0
01	003	2003/631	3	Aquisição de serviços de transporte	04 02021001	5.330	4.363	3.200	3.200	3.200	3.200
01	003	2003/631	4	Animarte - Apoio a inst. - transf. correntes	04 040701	29.998	26.000	26.000	24.000	24.000	24.000
01	003	2003/631	6	Transf. de 50 % rendas de 28 habitações para a Santa Casa da Miser. de Coimbra (protocolo de 15.11.90)	04 040701	8.179	0	0	0	0	0
01	003	2003/631	10	Animação Educativa- Aq. de Serviços	04 020220	10	0	0	0	0	0
01	003	2003/631	11	Animarte - Animação Recreativa/Desportiva - Aquisição de Serviços	04 02022502	10	0	0	0	0	0
01	003	2004/4		Projeto de Integração e realojamento do "Clã Monteiro"		20	0	0	0	0	0
01	003	2004/4	5	Centro de Apoio Social - Aq. de bens	04 020121	10	0	0	0	0	0
01	003	2004/4	6	Centro de Apoio Social - Aq. de serviços transporte	04 02021001	10	0	0	0	0	0

Balancete das Grandes Opções do Plano de 2015

Unid.: euro

Obj.	Prog.	Prog.		Designação	Classificação despesa	Financiamento definido	Cabimento	Compromisso	Realizado do ano	Realizado Total	Pago
		Ano/N.º	Aç.								
01	003	2004/6		Equipamento no loteamento da Moita Santa (Cernache)			20	0	0	0	0
01	003	2004/6	1	Projeto	04 07030301		10	0	0	0	0
01	003	2004/6	2	Arranjos Exteriores/Construção	04 07030301		10	0	0	0	0
01	003	2005/5		Recuperação de Imóveis Municipais (PROHABITA)			10	0	0	0	0
01	003	2005/5	15	Outros	0102 070101		10	0	0	0	0
01	003	2005/7		Empreendimento de 18 fogos em Sta Eufémia - Taveiro (PROHABITA)			20	0	0	0	0
01	003	2005/7	1	Projeto	04 07010201		10	0	0	0	0
01	003	2005/7	2	Construção	04 07010201		10	0	0	0	0
01	003	2005/8		Empreendimento de 16+8 Fogos na Qta da Fte do Castanheiro (PROHABITA)			20	0	0	0	0
01	003	2005/8	1	Projeto	04 07010201		10	0	0	0	0
01	003	2005/8	2	Conceção - Construção	04 07010201		10	0	0	0	0
01	003	2006/5		Comemoração do "Dia Europeu dos Vizinhos"			1.010	0	0	0	0
01	003	2006/5	3	Aquisição de serviços de animação cultural e recreativa	04 02022502		10	0	0	0	0
01	003	2006/5	5	Parceria com o CECODHAS:P - Comité Português de Coord. Hab. Social	04 02022599		1.000	0	0	0	0
01	003	2008/14		Parque Nómadas - 2ª Fase			10	0	0	0	0
01	003	2008/14	1	Construção de Parque de Caravanas e pré-fabricado para balneários	04 07010201		10	0	0	0	0
01	003	2008/95		Centro Cultural da Relvinha			10	0	0	0	0
01	003	2008/95	1	Projeto e construção	04 07010406		10	0	0	0	0
01	003	2010/13		Plano Local de Habitação			10	0	0	0	0
01	003	2010/13	1	Estudo e implementação	04 020214		10	0	0	0	0
01	003	2010/14		Hortas Urbanas			22.837	22.817	22.817	0	0
01	003	2010/14	1	Estudo e implementação	04 020214		22.817	22.817	22.817	0	0
01	003	2010/14	2	Formação	04 020214		10	0	0	0	0
01	003	2010/14	3	Preparação das Hortas	04 07030301		10	0	0	0	0
01	003	2010/15		Projeto-Piloto Mediadores Municipais			7.257	0	0	0	0
01	003	2010/15	1	Transferências correntes para associação parceira	04 040701		7.257	0	0	0	0
01	003	2011/26		Arranjos exteriores do Bairro António Sérgio			4.073	0	0	0	0
01	003	2011/26	1	Projeto	04 07010201		4.073	0	0	0	0
01	003	2012/74		TV Comunitária de Bairro - Projeto de televisão comunitária nos bairros			30	0	0	0	0
01	003	2012/74	1	Aquisição de bens	04 020121		10	0	0	0	0
01	003	2012/74	2	Aquisição de serviços	04 02022599		10	0	0	0	0
01	003	2012/74	3	Aquisição de equipamento básico CERTuS - Cost Efficient Options and Financing Mechanisms for nearly Zero Energy Renovations of existing Buildings Stock (programa IEE - Intelligent Energy Europe - Cofinanc. Europeu)	04 07011002		10	0	0	0	0
01	003	2014/26					17.106	650	587	587	587
01	003	2014/26	1	Encargos com pessoal interno afeto ao projeto (definido no Orçamento)	06 01010401		10	0	0	0	0
01	003	2014/26	2	Viagens e alojamento	04 02022599		3.500	650	587	587	587
01	003	2014/26	3	Outros encargos	04 02022599		13.596	0	0	0	0

01 004 Programa de “Reabilitação Urbana dos Centros Históricos”

No âmbito do Programa “Reabilitação Urbana dos Centro Históricos”, desenvolveram-se as seguintes atividades:

- Continuidade das ações previstas nos programas PRAUD/Obras Almedina, PRAUD/Obras Bairro Sousa Pinto, desenvolvimento das ações tendentes a dar cumprimento ao previsto no projeto “CIDADE UNIVER(SC)IDADE – Regenerar e Revitalizar o Centro Histórico de Coimbra” (MaisCentro – QREN);
- No ano de 2015 foram aprovados os seguintes projetos de execução:

Quadro n.º 01 004.04 – Projetos de execução aprovados

Localização	Data de aprovação
Arranjo Urbano e Paisagístico do Terreiro da Erva, incluindo remodelação de infraestruturas, também designado Arranjo Urbano do Terreiro da Erva	30/03/2015
Repavimentação e remodelação de infraestruturas da Rua da Fonte Nova	07/04/2015

- Divulgação de projetos tendentes à defesa e à recuperação do património histórico e arquitetónico
 - Preparação de um draft sobre Incentivos à reabilitação urbana, tanto Municipais como da Administração Central, para disponibilizar no site da Câmara Municipal. Foram, também, elaboradas fichas quer relativas a técnicas construtivas tradicionais quer a materiais a utilizar, que se considera ser de interesse disponibilizar aos projetistas.
- Qualidade e eficácia nos serviços prestados aos munícipes
 - No que se refere aos serviços prestados aos munícipes ao longo do ano foi dado apoio técnico aos projetistas, no que se refere às técnicas e metodologias de reabilitação urbana, com atendimentos continuados, o que se reflete quer na qualidade do projeto de reabilitação quer na diminuição de burocracia, contribuindo para a qualidade do edificado reabilitado e/ou a reabilitar.
- Outras ações relevantes:
 - Identificação de matrizes prediais de prédios, para efeitos de IMI;
 - Preparação do processo relativo à elaboração da proposta a submeter à câmara municipal sobre as Taxas do Imposto Municipal sobre Imóveis (IMI) e respetivas majorações e minorações relativas a 2015 a cobrar em 2016, bem como preparação de listagem, com os artigos matriciais para majorar para posterior envio à Autoridade Tributária e Aduaneira;
 - Análise e instrução de 32 processos relativos à redução da taxa do Imposto Municipal sobre Imóveis, ao abrigo do nº 13 do artigo 112º do Código do Imposto Municipal sobre Imóveis (CIMI);
 - Realização de 3 vistorias nos termos dos artigos nºs 89 e 90 do Regime Jurídico da Urbanização e da Edificação, com as alterações introduzidas pela Lei nº 26/2010 de 30 de março;
 - Realização de 15 vistorias, a requerimento, para determinação do nível de conservação de prédio ou fração autónoma nos termos do Decreto-lei nº 266-B/2012, de 31 de dezembro;
 - Realização de 3 vistorias, oficiosas, para determinação do nível de conservação de prédio, para efeitos do previsto no artº 65 do Regime Jurídico da Reabilitação Urbana;
 - Análise e informação dos pedidos de benefícios fiscais, de pedidos de certidão para candidatura ao Programa Porta 65 Jovem e pedidos de certidão para redução da taxa de IVA em obras a realizar;
 - Proposta e emissão de certidões várias:
 - ◆ Localização de prédio ou fração em Área de Reabilitação Urbana, para usufruto de taxa reduzida de IVA, nas obras a realizar – 75;
 - ◆ Isenção de certificação energética – 8;
 - ◆ De localização de prédio para candidatura ao Programa Porta 65 – Arrendamento por Jovens – 2

- ◆ Elaboração de 2 certidões de conclusão de obras de reabilitação de prédios localizados em Área de Reabilitação Urbana, para usufruto de Benefícios Fiscais;
- ◆ Para efeitos de determinação da taxa de IRS – 1.
- ◆ Análise e instrução de 11 processos sobre Benefícios Fiscais: Isenção de IMI e/ou IMT, ao abrigo do artigo 45º do Estatuto dos Benefícios Fiscais. Processos deliberados;
- ◆ Análise e instrução de 2 processos sobre Benefícios Fiscais: Isenção de IMI e/ou IMT, ao abrigo do artigo 71º do Estatuto dos Benefícios Fiscais. Processos deliberados;
- Informações sobre direitos de preferência relativas a 140 edifícios ou frações autónomas localizados no município, para cumprimento do previsto no Regime Jurídico da Reabilitação Urbana, Lei de Bases do Património, Lei nº 107/2001, de 8 de setembro e outros requerimentos, repartidos do seguinte modo:

Quadro n.º 01 004.05 – Nº processos analisados

Servidões/Localização	Nº processos analisados
Imóveis classificados, em fase de classificação ou em ZEP	36
Área de Reabilitação Urbana	75
Área em que a Câmara não exercia o direito de preferência	29

- Informações sobre pedidos de ocupação de via pública e/ou esplanadas e publicidade;
- Análise de documentação relativa ao novo quadro comunitário Portugal 2020;
- Traduções e retroversões em língua inglesa, francesa e espanhola de todo o tipo de correspondência oriunda do estrangeiro, no âmbito de candidaturas a linhas de financiamento e no desenvolvimento dos projetos europeus de outras Unidades Orgânicas, do projeto CityLogo;
- Análise do programa INTERREG SUDOE VB;
- Análise de convites para projetos por parte de outras instituições e divulgação dos mesmos - tradução da respetiva documentação e informação;
- Acompanhamento de processos relativos à participação do Município em organismos internacionais;
- Levantamento do estado de conservação de prédios de imóveis e elaboração de fichas de patologias;
- Elaboração de projetos de várias especialidades: estabilidade, água e esgotos, águas pluviais;
- Elaboração de Planos de Segurança e Saúde (PSS)/Plano de Prevenção e Gestão de Resíduos (PPGR);
- Preparação de processos para abertura de procedimentos de empreitadas e análise de propostas;
- Acompanhamento de empreitadas concluídas, mas em período de garantia;
- Acompanhamento e direção de fiscalização em obras em curso;
- Levantamento do estado de conservação de prédios em vários quarteirões da Alta e da Baixa;
- Gestão e controlo interno da execução das Grandes Opções do Plano e do Orçamento de 2015;
- Atendimento e encaminhamento de munícipes.

Código G.O.P.: 01 004 2002/100 – Programa “Coimbra com Mais Encanto”

- Este programa tem como objetivo o incentivo e a mobilização dos cidadãos para a recuperação das fachadas dos respetivos prédios, mediante a atribuição dos materiais de pintura necessários para o efeito;
- Deram entrada no município 24 requerimentos de candidatura, sendo 11 o número de imóveis localizados em Área de Reabilitação Urbana (ARU), 8 em Centro Histórico e Zona Envolvente, 2 em Freguesias Rurais e 3 na restante área do município;

- Foram intervencionados 5 imóveis, conforme fotos apresentadas em anexo: 3 prédios em ARU, 1 em Centro Histórico e Zona Envolvente e 1 em Freguesia Rural;
- Durante o ano de 2015 foram fornecidos 285 litros de primário e 657 litros de tinta, o que representa um custo total de 4.588,47 €, sendo estes valores superiores aos do ano anterior;
- Traduzindo o investimento efetuado pelos proprietários na intervenção dos imóveis, face ao investimento feito pela Câmara Municipal, por um parâmetro designado por “Investimento Induzido” e calculado pela expressão abaixo indicada, verifica-se que este toma valores elevados dado o investimento dos proprietários ser muito superior ao do Município, como a seguir se apresentará;

$$\text{InvestimentoInduzido} = \frac{\text{IEP}}{\text{IEC}} \times 100$$

IEP = Investimento do proprietário

IEC= Investimento da Câmara Municipal

- Em 2015, o investimento dos proprietários foi de 66.154,00€ e o do município (custo do material de pintura fornecido e a isenção de taxas aplicáveis à ocupação do espaço público) foi de 9.618,47€.
- Assim, a média do Investimento Induzido foi de 687,78 %;
- Considerando as intervenções realizadas na ARU, o Investimento Induzido foi de 995,71 %. (IEP= 52.715,00€ e IEC= 5.294,22 €); nas Freguesias Rurais foi de 84,61% (IEP = 2.439,00 € e IEC = 2.882,50 €); e no Centro Histórico e Zona Envolvente o referido investimento foi de 762,96% (IEP = 11.000 € e IEC = 1.441,75 €);

Código G.O.P.: 01 004 2003/61 – Almedina (PRAUD 2002)

- Ação 1: Obras em garantia – imóveis habitacionais
 - “Recuperação do imóvel sito na Rua das Esteirinhas, nº 17”
 - ◆ 05.12.2015 – Aprovada a conta final; a revisão de preços definitiva no valor de 98,26€ mais IVA e autoriza a sua liquidação;
 - ◆ Faturado – 104,16€;
 - “Recuperação do imóvel sito na Couraça de Lisboa, nº 57”
 - ◆ 05.12.2015 – Aprovada a nomeação da comissão de vistoria para efeitos de receção definitiva da obra.
 - “Recuperação do imóvel sito na Rua Joaquim António de Aguiar, nºs 39 a 41”
 - ◆ 05.12.2015 – Aprovada a nomeação da comissão de vistoria para efeitos de receção definitiva da obra.
 - “Recuperação do imóvel sito na Rua Fernandes Tomás, nºs 68, 70 e 70A”
 - ◆ 05.12.2015 – Autorizada a substituição da caução no valor de 4.032,43€ por garantia bancária ou seguro caução, nos termos do art.º 90º do CCP.
 - Obras em período de garantia.
- Ação 2: Obras em garantia – imóveis não habitacionais
 - Obras em período de garantia.

Código G.O.P.: 01 004 2003/73 – Recuperação Bairro Sousa Pinto – (PRAUD 2002)

- Ação 4: Imóveis habit. em mau ou razoável estado conserv. – Cor. Apóstolo, R. Flores, R. Matemática, Lg. Matemática e Beco Loureiro
 - “Recuperação do imóvel sito na Rua de S. Salvador, nº 6 e Travessa do Cabido, nº 12”
 - ◆ Conta final da obra.
 - “Recuperação do imóvel sito na Couraça dos Apóstolos, nº 62”

- ◆ 05.12.2015 – Aprovada a nomeação da comissão de vistoria para efeitos de receção definitiva da obra.
- “Recuperação do imóvel sito na Rua das Flores, nº 6 e Couraça dos Apóstolos, nºs 68 a 70”
 - ◆ 05.12.2015 – Aprovada a indemnização por trabalhos não executados, no valor de 1.120,49€, nos termos do art.º 381º do CCP;
 - ◆ Valor faturado – 1.120,49 €;
 - ◆ Recebidos 560,25 € referentes a 50% da comparticipação do proprietário, nos termos do nº 2 da cláusula 3ª do Acordo de Colaboração assinado em 14 de outubro de 2011.
- Obras concluídas, em prazo de garantia.

Código G.O.P.: 01 004 2007/69 – Vídeo vigilância da Baixa (Cofinanc. QREN/POVT)

- Ação 1: Manutenção do equipamento
 - Faturado total no valor de 7.998,15.

Código G.O.P.: 01 004 2008/8 – Programa Municipal de Reabilitação da Alta

- Ação 1: Reabilitação de imóveis privados
 - Proposta de minuta de “Regulamento do Programa de Municipal de Reabilitação da Alta – PMRA”;
 - Este programa surgiu na continuidade da política adotada pela Câmara Municipal de Coimbra que tem vindo a privilegiar a reabilitação e revitalização da Alta, procurando contrariar o seu processo de desertificação;
 - Face às orientações dadas pelo Secretário de Estado responsável pela área, de que para o programa PRAUD/Obras não seriam aprovadas mais candidaturas, foi definido este programa municipal de reabilitação da Alta, para dar sequência à reabilitação dos imóveis privados comparticipando com 50%, quando o PRAUD/Obras terminasse;
 - Em fase final de elaboração de proposta contendo várias tipologias de financiamento.

Código G.O.P.: 01 004 2009/4 – Cidade Univer(sc)idade – Regenerar e Revitalizar o Centro Histórico de Coimbra – QREN/P.O.Centro

- Total de comparticipação FEDER recebida em 2015 para a globalidade do Projeto foi de 246.771,63€, distribuída pelos seguintes investimentos:
 - Aquisição e reabilitação de imóvel para instalação de estrutura de apoio técnico e adaptação evolutiva para futuro berçário, infantário e creche – 203.892,12€
 - Repavimentação da Rua do Bairro Sousa Pinto e arranjos envolventes – 22.752,27€;
 - Repavimentação e remodelação de infraestruturas na Couraça dos Apóstolos – 13.959,72€;
 - Repavimentação da Rua Corpo de Deus/Largo da N.ª S.ª da Vitória – 6.154,50€;
 - Divulgação e promoção – 13,02€.
- Ação 1: Divulgação e promoção do Prog. de Ação
 - Ação concluída.
- Ação 2: Recuperação da Ala Central do Antigo Colégio das Artes – Pátio da Inquisição
 - Despesa faturada e paga em 2015: 215,43€;
 - 02.07.2015 - Tomado conhecimento da Conta Final da empreitada; aprovados os trabalhos a menos constantes da Conta Final, no valor de 42.194,39€ acrescidos do IVA à taxa legal em vigor e aprovadas as telas finais da empreitada.
 - Vistoria realizada pela ANPC em 21.05.2015;
 - A ANPC, informou em 02.06.2015 que se verificou a conformidade com o projeto de Segurança Contra Incêndios em Edifícios previamente aprovado pela referida entidade;
 - 30.07.2015 - candidatura da Reabilitação da Ala Central do Antigo Colégio das Artes no Pátio da inquisição ao Prémio IHRU 2015 na variante edifícios.

- Obra em período de garantia.
- Ação 5: Aquisição de outros serviços
 - Ação em curso.
- Ação 6: Aquisição e reabilitação de imóvel para instalação de estrutura de apoio técnico e adaptação evolutiva para futuro berçário, infantário e creche
 - “Reabilitação do imóvel no Largo da Sé Velha, nº 30 e Beco da Carqueja, nº 3 para instalação do Berçário, Infantário e Creche – 2ª Fase”
 - ◆ 14.01.2015 - Auto de não receção provisória da obra no seu todo – prazo de 30 dias para correção de deficiências;
 - ◆ 27.01.2015 - homologado o Auto de não receção provisória da obra no seu todo, bem como o prazo para a correção de deficiências;
 - ◆ 03.03.2015 – Aprova o mapa de trabalhos a menos;
 - ◆ 12.03.2015 – Auto de receção provisória parcial;
 - ◆ 17.04.2015 – Homologado o Auto de receção provisória parcial;
 - ◆ Aprovado a revisão de preços provisória da empreiteira, no valor de 244,31 €, a favor do Município de Coimbra, acrescido de IVA à taxa legal em vigor (deliberação nº 1331/2015, de 27.04.2015).
 - ◆ 28.04.2015 – Homologado o Auto de receção provisória;
 - ◆ Elaborada e assinada pelo empreiteiro a Conta Final.
- Ação 7: Obras em garantia
 - Ação concluída física e financeiramente;
 - Obras em período de garantia.
- Ação 13: Ala Central do Antigo Colégio das Artes
- Ação 13/1: Mobiliário e equipamento
 - Faturado total no valor de 20.542,38 €.
- Ação 13/2: Equipamento informático
 - Faturado total no valor de 36.129,59 €.

Código G.O.P.: 01 004 2009/7 – Prestação de serviços para certificação e medições acústicas

- Ação 1: Estudos, pareceres, projetos e consultoria
 - Prestação de serviços complementares a projeto de edificação para cumprimento da legislação em vigor.

Código G.O.P.: 01 004 2009/8 – Outros programas comunitários

- Ação 1: Estudos
 - 03.11.2015 - Proposta de participação em projeto INTERREG VB SUDOE sobre viabilidade da reabilitação energética dos edifícios situados em zonas históricas;
 - Participação de Coimbra no projeto INN-RECH – proposta submetida em 06.11.2015;

Código G.O.P.: 01 004 2009/9 – Estabilização/reabilitação do muro da Rua Alegria, parte integrante da zona de proteção da Cerca de Coimbra

- Projeto de execução aprovado e em fase de estudo geológico;

Código G.O.P.: 01 004 2009/61 – Redes dos Castelos e Muralhas Medievais do Mondego (Cofinan. Prog. Reg Centro/QREN)

- Ação 1: Reabilitação Torre do Anto para inst. da Casa Museu da Guitarra e do Fado
 - Esta operação teve duas componentes: 1ª componente relativa à empreitada de reabilitação. A 2ª componente refere-se à aquisição de mobiliário e equipamento para a Casa Museu da Guitarra e do Fado de Coimbra.
 - Total de comparticipação recebida em 2015 – 99.628,52€;
 - 07.04.2015 – Conta final da empreitada e aprovação das telas finais e o envio do relatório final da obra ao Instituto da Construção e do Imobiliário, I.P., nos termos do nº 1 do art.º 402º do C.C.P.;
 - 09.12.2015 – Para reparação e correção de anomalias;
 - Despesa faturada – 116,85 € (placa identificativa do financiamento);
 - Elaboração de medidas de autoproteção;
 - Obra em período de garantia.
- Ação 2: Reabilitação exterior da Muralha entre a Torre de Almedina e a Torre de Anto e respetiva iluminação cénica
 - Empreitada “Torre de Almedina – 2ª fase – recuperação de fachadas”
 - ◆ Valor faturado – 99,34€;
 - ◆ 05.12.2015 - homologado o auto de vistoria, no âmbito do Decreto-Lei nº 190/2012, de 22 de agosto – Regime excecional de liberação de caucões em empreitadas de obras públicas) e autorizada a liberação de 60% (5.691,50€) do valor da garantia prestada para a empreitada (9.485,84€);
 - ◆ Processo concluído.
- Ação 3: Reabilitação do troço liberto da Muralha na Couraça de Lisboa e respetiva iluminação cénica
 - Total de comparticipação recebida em 2015 – 24.852,10€.
 - Receção provisória em 2015.01.15. Tendo o auto sido homologado em 2015.04.23;
 - Despesa faturada em 2015 – 28.981,96€.
 - Obra em período de garantia.

Código G.O.P.: 01 004 2011/19 – A Água como Património/Requalificação das fontes ribeirinhas entre Ponte Sta Clara e Ponte Rainha St.ª Isabel

- Países participantes: Itália, França, Roménia e Portugal, sendo a parceria constituída pela Câmara Municipal de Coimbra, Universidade de Bucareste, Universidade de Ferrara, Parc do Delta do Pó e Universidade de Lille;
- Objetivos gerais do projeto: contribuir para a descoberta da importância dos rios e das paisagens de águas nas estratégias de reabilitação urbana e paisagística das cidades europeias, bem como a conceção de projetos urbanos, consolidar uma cultura de paisagem através de diferentes atividades dedicadas às comunidades locais e favorecendo o processo de identificação destas comunidades com o seu próprio território – sempre tendo em conta as recomendações da Convenção Europeia da Paisagem, entre outros;
- Projeto concluído.

Código G.O.P.: 01 004 2012/77 – Requalificação e remodelação de arruamentos, incluindo infra-est. e outros espaços públicos na área candidata pela U.C. a Património Mundial da UNESCO, incluindo a ZEP

- Ação 5: Repavimentação e remodelação de infraestruturas da Rua Sobre Ribas
 - Aprovado o programa de procedimento, do caderno de encargos para a abertura de procedimento por Concurso Público, no valor base de 151.813,20 € (c/IVA), e de utilização da plataforma eletrónica, da minuta do anúncio e de constituição do júri de procedimento (deliberação nº 1260, de 30.03.2015);
 - 12.06.2015 - Elaboração do Relatório Preliminar;
 - 26.06.2015 - Elaboração do Relatório Final;
 - 21.07.2015 – Aprovação da ordenação das propostas concorrentes e da proposta de decisão da adjudicação da empreitada pelo valor de €102.766,57 (c/IVA), e com o prazo de execução de 210 dias;

- Contrato celebrado em 20.11.2015;
- Em preparação a consignação da empreitada.

Código G.O.P.: 01 004 2013/4 – Reabilitação de edifício municipal (Rua Velha n.s 11 a 15) para instalação de albergaria para o Caminho Português de Santiago

- Ação 1: Projeto
 - Em fase de realização do levantamento métrico.
- Ação 3: Sinalética do Caminho Português de Santiago
 - Processo concluído.
- Ação 4: Sinalética para a Rota das Carmelitas
 - Assinado em 6 de maio de 2010 um Protocolo de Cooperação entre a Comissão de Coordenação e Desenvolvimento Regional do Centro, a Diocese de Leiria-Fátima, a Diocese de Coimbra, o Santuário de Fátima, a Entidade Regional de Turismo do Centro, a Entidade de Turismo Leiria-Fátima e os Municípios de Coimbra, Condeixa, Penela, Ansião, Alvaiázere e Ourém relativo ao desenvolvimento do projeto “Caminhos de Fátima – Rota de Peregrinação das Carmelitas a Fátima”. Com este projeto, os signatários visam oferecer orientação, apoio e segurança aos peregrinos, contribuindo ao mesmo tempo para a dinamização das localidades percorridas e para a valorização dos seus recursos.

Código G.O.P.: 01 004 2013/5 – Remodelação do edifício da Policia sito na Rua Olímpio Nicolau Rui Fernandes

- Ação 1: Projeto
 - Em fase de elaboração dos projetos: AVAC e instalações eletromecânicas (elevador).

Código G.O.P.: 01 004 2013/6 – Área de Reabilitação Urbana – A.R.U. – Coimbra Alta – Investimentos associados

- Ação 1: Reabilitação do parque edificado
 - Sensibilização dos proprietários dos imóveis para a reabilitação;
 - Apreciação de operações urbanísticas.
- Ação 3: Novas âncoras funcionais em edifícios notáveis
 - Apreciação de operações urbanísticas.
- Ação 4: Estudantes na Alta
 - Ação a desenvolver no âmbito da Associação “RUAS” com a Universidade de Coimbra;
 - Dado apoio técnico, a vários níveis, às “Repúblicas” que o solicitaram;
- Ação 6: Residências assistidas
 - A residência prevista situa-se na Cerca de Stº Agostinho, propriedade da Santa Casa da Misericórdia de Coimbra, que já possui projeto aprovado em anos anteriores, fazendo, à data, parte de uma parceria “Cidade Univer(sc)idade – Regenerar e Revitalizar o Centro Histórico de Coimbra” com a Câmara, da qual desistiram. Obra não iniciada.

Código G.O.P.: 01 004 2013/7 – Área de Reabilitação Urbana – A.R.U. – Coimbra Alta – Ações complementares

- Ação 1: Elaboração de projetos
 - Praça na Rua da Alegria – Entrada no Jardim Botânico – anteprojecto.
- Ação 3: Valorização das escadarias
 - Elaborados os Projeto do Beco da Carqueja e das Escadas da Carqueja;
 - Unificação dos projetos do Beco da Carqueja e das Escadas da Carqueja.
- Ação 5: Da Baixa à Alta pelo Botânico – opção teleférico ou funicular/percurso pedonal e escadas rolantes
 - Empreitada “Da Baixa à Alta pelo Botânico”:

- ◆ 12.01.2015 - Adjudicação da empreitada, pelo valor de € 346.956,32 (C/ IVA), com um prazo de execução de 150 dias. (deliberação n.º 1090/2015);
- ◆ 09.03.2015 – Celebração do contrato de empreitada.
- ◆ 08.04.2015 – Consignação da empreitada, tendo o respetivo Auto de Consignação.
- ◆ 26.10.2015 – Receção Provisória Parcial (deliberação n.º 1737/2015)
- ◆ 29.12.2015 – Realizada vistoria para a Receção Provisória Final, e lavrado o respetivo Auto.
- ◆ Despesa faturada: autos de trabalhos - 340.453,10 €.
- ◆ Empreitada fisicamente concluída.
- Empreitada “Entrada do Jardim Botânico / Rua da Alegria”
 - ◆ 05.10.2015 – Aprovado: a abertura de procedimento de Ajuste Direto – Regime Geral, nos termos dos artigos 112.º e 127.º do CCP; Peças do procedimento em anexo: Convite e respetivo Caderno de Encargos, que inclui o projeto de execução; Preço base de 11.510,00 € (S/ IVA); Prazo de execução de 20 (vinte) dias; Empresa a convidar.
 - ◆ 22.10.2015 – Aprovada a adjudicação da empreitada pelo valor de € 12.197,23 € (C/ IVA), com um prazo de execução de 20 dias.
 - ◆ 05.11.2015 – Consignação da Empreitada.
 - ◆ Despesa faturada: autos de trabalhos - 12.197,23 €.
 - ◆ Revisão de preços - € 0,00 em 2015 (A aguardar a publicação dos índices definitivos).
 - ◆ Empreitada fisicamente concluída; Procedimento para Receção Provisória em curso.
- Faturado total no valor de 334.149 €.
- Ação 6: Jardim da Cerca de Santo Agostinho
 - Projeto elaborado;
 - Espaço propriedade da Santa Casa da Misericórdia de Coimbra.
- Ação 8: Rede de miradouros
 - Proposta de sinalética elaborada;
- Ação 9: Largo da Sé Velha – valorização do espaço público
 - Concluída a revisão do projeto. Em fase de emissão de novo parecer pela DRCC.
- Ação 13: Hotéis da Alta
 - Ação dependente de investimento privado;
 - Foi dado apoio técnico ao longo do ano a um promotor que tinha em execução um hotel de 4 estrelas na Couraça de Lisboa;
 - Em fase de entrega do projeto para análise da operação urbanística.
- Ação 14: Conhecer a Alta
 - Proposta de sinalética elaborada;
- Ação 15: Jardim Botânico – Protocolo de 04.07.2014 - CMC/UC/AC
 - Faturado total no valor de 115.000 €.

Código G.O.P.: 01 004 2014/15 – Reabilitar para Arrendar (Coimbra XXI) – Empréstimos com IHRU

- Ação 2: Sabedoria e Património – Requalificação da Rua da Sofia
 - 03.11.2015 - levantamento topográfico da Rua da Sofia e respetivas ligações com os arruamentos periféricos;
 - Revisão do estudo em função das reuniões técnicas realizadas com as entidades intervenientes;
- Ação 3: Arranjo Urbano do Terreiro da Erva
 - Projeto de arquitetura revisto para cumprimento do parecer da DRCC;
 - Aprovado o projeto de execução, a abertura de procedimento por concurso público, valor do contrato, técnicos para assistência técnica à obra; designação do júri do procedimento, bem como os técnicos para os restantes procedimentos (deliberação nº 1253/2015, de 30.03.2015);
 - O IHRU comunicou em 15.07.2015 a homologação dos projetos de reabilitação inseridos no Programa Reabilitar para Arrendar;
 - Em fase de consignação da obra.
- Ação 4: Reabilitação de edifício no Terreiro da Erva, 9-11
- Ação 4/2: Construção
 - 17.03.2015 – Emissão de Parecer Favorável condicionado à arqueologia, pela DRCC
 - 08.06.2015 – Aprovação da abertura do procedimento de empreitada (deliberação n.º 1433/2015).
 - 17.09.2015 – Aprovação da adjudicação da empreitada (127.189,40 €)
 - 20.11.2015 – Assinatura de contrato escrito de empreitada.
- Ação 5: Reabilitação de 3 edifícios no Beco das Canivetas, 4-6-8, Travessa das Canivetas, 3-4 e Rua das Azeiteiras, 32-34
- Ação 5/1: Projeto e certificações
 - 26.06.2015 – Emissão de Parecer Favorável condicionado à arqueologia, pela DRCC
 - Projeto de Execução em conclusão.
- Ação 6: Reabilitação no edifício no Beco das Canivetas, 1-3-5
- Ação 6/1: Projetos e certificações
 - 12.03.2015 – Emissão de Parecer Favorável condicionado à arqueologia, pela DRCC
 - Projetos concluídos.
- Ação 6/2: Construção
 - 03.08.2015 – Aprovação do Projeto de Execução de Arquitetura e Especialidades, assim como o processo de concurso de Empreitada por Ajuste Direto – (deliberação n.º 1576/2015).
 - 29.12.2015 – Adjudicação da empreitada (96.343,40 €).
 - Em fase de celebração do contrato.
- Ação 7: Reabilitação de edifício no Largo do Ramal, 26
- Ação 7/1: Projeto e certificações
 - 18.03.2015 – Concluído projeto base (de arquitetura) de reabilitação do imóvel municipal (1.ª versão) e entregue para elaboração de projeto de estabilidade.
 - 06.04.2015 – “Análise de risco à estabilidade das paredes exteriores” do edifício pelo Serviço Municipal de Proteção Civil.
 - 24.07.2015 – Execução do projeto base (de arquitetura) de reabilitação do imóvel municipal (2.ª versão), correspondente à reformulação da primeira proposta do projeto base de arquitetura, necessária face a alterações propostas ao sistema estrutural do imóvel em sede de projeto de estabilidade).
 - 28.08.2015 – Emissão de “Parecer favorável condicionado” pela DRCC, à clarificação de questões técnicas, com complementação de informação técnica, bem como ao descrito pela apreciação de arqueologia, sobre o projeto de arquitetura de reabilitação do imóvel.

- 09.12.2015 – Enviada à DRCC, para aprovação Nota Técnica de Arqueologia para execução de trabalhos arqueológicos de diagnóstico prévio no imóvel.
- Em fase de instrução de processo para ser dado início aos trabalhos arqueológicos de diagnóstico prévio. Projeto de arquitetura em fase de reformulação da proposta do projeto base, atendendo ao parecer da DRCC.
- Ação 8: Reabilitação no edifício na Rua Direita, 80 a 82 A e Rua Nova, 44-46
- Ação 8/1: Projetos e certificações
 - Programa base aprovado.
 - 19.06.2015 - Emissão de Parecer Favorável condicionado à arqueologia, pela DRCC
 - Elaboração do projeto de execução e especialidades
- Ação 9: Reabilitação de edifício na Rua Corpo de Deus, 70/80
- Ação 9/1: Projetos e certificações
 - 12.10.2015 – “Emissão de parecer prévio favorável à aquisição de serviços de elaboração de Projeto de Comportamento Térmico, relativo à operação do Projeto “Reabilitar Coimbra XXI” do Programa “Reabilitar para Arrendar” – Construção de um imóvel na Rua Corpo de Deus, 70 a 80, até ao valor máximo de 5 000,00 € acrescido de IVA à taxa legal em vigor, nos termos dos n.ºs 5 e 12 do artigo 75.º da Lei n.º 82-B/2014, de 31 de dezembro (Lei de Orçamento de Estado para 2015), seguindo-se o respetivo procedimento regulado no Código dos Contratos Públicos”. (deliberação n.º 1672/2015)
 - 22.10.2015 - Emissão de Parecer Favorável condicionado à arqueologia, pela DRCC
 - 30.12.2015 – Abertura de procedimento para aquisição de serviços para elaboração de Projeto de Comportamento Térmico.
- Ação 10: Reabilitação/Construção do edifício “Casa das Talhas, Rua Fernandes Tomás, 58 a 66
 - Elaborado projeto de rede de gás natural;
 - Preparação do processo de concurso para abertura de procedimento.
- Ação 11: Reabilitação de edifícios na Rua das Esteirinhas, 13 a 15 e Beco de S. Cristovão, 2 a 10
 - Elaborado projeto de rede de gás natural;
 - Projetos de especialidade em curso.
- Ação 12: Reabilitação de edifício na Rua Arco do Ivo, 5-7
- Ação 12/1: Projetos e certificações
 - 31.07.2015 - Emissão de Parecer Favorável condicionado à arqueologia, pela DRCC
 - Projetos de arquitetura e de especialidades concluídos.
- Ação 12/2: Construção
 - Aprovada adjudicação da empreitada (111.284,10 €)
 - Processo para contrato escrito.

Quadro n.º 01 004.06 - Receitas provenientes de Empréstimos a Curto, Médio e Longo Prazos

(Unid.: euro)

Data do Contrato	Designação do Empréstimo	Entidade Financiadora	Entidade Utilizadora (a)	Valor Recebido
10.04.15	Programa de Reabilitação Urbana p/ Arrendamento Habitacional - "Reabilitar p/ Arrendar"	IHRU	C.M.C.	437.062,60

Código G.O.P.: 01 004 2014/38 – Área de Reabilitação Urbana – A.R.U. – Coimbra Rio – Investimentos associados

- Ação 6: Avenida Fernão de Magalhães (Alameda de entrada no Centro Histórico)
- Ação 6/2: Praça do Arnado
 - Projeto de execução concluído.

Código G.O.P.: 01 004 2015/49 – Requalificação das ruas Pedro Rocha, Montarroio, Ladeira do Carmo, Ligação rua de Aveiro

- Ação 1: Requalificação
 - Com projeto de execução (das duas fases) aprovado;
 - Aprovação do projeto parcial, do programa de procedimento, do caderno de encargos para a abertura de procedimento por Concurso Público, no valor base de 497.341,40€ (c/IVA), e de utilização da plataforma eletrónica, da minuta do anúncio e de constituição do júri de procedimento (deliberação nº 1646 em 21.09.2015);
 - 01.12.2015 - Abertura de propostas do procedimento na plataforma eletrónica;
 - Em fase de elaboração do Relatório Preliminar.
- Ação 2: 2.º Troço
 - Projeto de execução.

Quadro n.º 01 004.07 – Estatísticas do programa “Reabilitação Urbana dos Centros Históricos”

Descrição da estatística e do Indicador de realização	2014		2015		Variação 15/14	
	Unid.	Quant./ Valor	Unid.	Quant./ Valor	%	Quant./ Valor
Programa Coimbra com Mais Encanto - Imóveis pintados	Unid	6	Unid	5	83,33%	-1
Elaboração de projetos/estudos	Unid	25	Unid	25	100,00%	0
Execução de obra/faturada	Mil Euros	599	Mil Euros	605	101,00%	6
Comparticipação externa/Despesa faturada	Mil Euros	739	Mil Euros	372	50,33%	-367
	DGT	0	DGT	0		
	FEDER	728	FEDER	372		

Quadro n.º 01 004.08 - Transferências Correntes e de Capital para Diversas Entidades Públicas e Privadas, em 2015 no programa “Reabilitação Urbana dos Centros Históricos”

(Unid.: euro)

Objetivo/Programa e Entidade		Valor Transferido
01 004	Reabilitação Urbana dos Centros Históricos	
	Universidade de Coimbra	115.000,00 €
Total do Programa 01 004		115.000,00 €

A execução financeira do programa “Reabilitação Urbana dos Centros Históricos” foi a seguinte:

Balancete das Grandes Opções do Plano de 2015

Obj.	Prog.	Prog.		Designação	Classificação despesa	Financiamento definido	Cabimento	Compromisso	Realizado do ano	Realizado Total	Pago	Unid.: euro
		Ano/N.º	Aç.									
01	004			Reabilitação Urbana dos Centros Históricos								
01	004	2002/100		Programa "Coimbra com Mais Encanto"	02 020121	10.423	10.332	6.913	6.337	6.337	6.337	
01	004	2003/57		Arranjos exteriores envolv. Teatro a Poente Cerca S. Bernardo		10	0	0	0	0	0	
01	004	2003/57	3	Adaptação da peça de água para a realização de atividades lúdicas	02 07030301	10	0	0	0	0	0	
01	004	2003/61		Almedina (PRAUD 2002)		1.200	104	104	0	0	0	
01	004	2003/61	1	Obras em garantia - imóveis habitacionais	02 07010203	1.150	104	104	0	0	0	
01	004	2003/61	2	Obras em garantia - Imóveis não habitacionais	02 07010307	50	0	0	0	0	0	
01	004	2003/73		Recup. Bairro Sousa Pinto - (PRAUD 2002)		9.048	8.308	8.308	1.120	1.120	1.120	
01	004	2003/73	4	Imóveis habit. em mau ou razoável estado conserv. - Cor.Apóstolo, R.Flores, R.Matemática, Lg.Matemática e Beco Loureiro	02 07010203	9.048	8.308	8.308	1.120	1.120	1.120	
01	004	2007/69		Vídeo vigilância da Baixa (Cofinan. QREN/POVT)		12.265	10.888	10.304	7.998	7.998	7.998	
01	004	2007/69	1	Manutenção do equipamento	02 02022599	12.265	10.888	10.304	7.998	7.998	7.998	
01	004	2008/8		Programa Municipal de Reabilitação		10	0	0	0	0	0	
01	004	2008/8	1	Reabilitação de imóveis privados	02 07010203	10	0	0	0	0	0	
01	004	2009/4		Cidade Univer(s)idade - Regenerar e Revitalizar o Centro Histórico de Coimbra - QREN/P.O.Centro		516.439	339.026	322.842	256.482	322.725	322.725	
01	004	2009/4	1	Divulgação e promoção do Prog. de Ação	02 020217	1.000	0	0	0	0	0	
01	004	2009/4	2	Recuperação da Ala Central do Antigo Colégio das Artes - Pátio da Inquisição	02 07010307	1.000	215	215	215	215	215	
01	004	2009/4	5	Aquisição de outros serviços	02 02022599	10	0	0	0	0	0	
01	004	2009/4	6	Aquisição e reabilitação de imóvel para instalação de estrutura de apoio técnico e adaptação evolutiva para futuro berçário, infantilário e creche	02 07010307	435.379	268.845	265.955	199.595	265.838	265.838	
01	004	2009/4	7	Obras em garantia	03 07030301	50	0	0	0	0	0	
01	004	2009/4	12	Aquisição de bens diversos	02 020121	1.000	0	0	0	0	0	
01	004	2009/4	13	Ala Central do Antigo Colégio das Artes		78.000	69.966	56.672	56.672	56.672	56.672	
01	004	2009/4	13/1	Mobiliário e equipamento	0102 070109	22.000	20.836	20.542	20.542	20.542	20.542	
01	004	2009/4	13/2	Equipamento Informático	0102 070107	43.000	36.130	36.130	36.130	36.130	36.130	
01	004	2009/4	13/3	Promoção e divulgação	0102 02022599	13.000	13.000	0	0	0	0	
01	004	2009/7		Prestação de serviços para certificação e medições acústicas		10	0	0	0	0	0	
01	004	2009/7	1	Estudos, pareceres, projetos e consultoria	02 020214	10	0	0	0	0	0	
01	004	2009/8		Outros programas comunitários		20	0	0	0	0	0	
01	004	2009/8	1	Estudos	02 020214	10	0	0	0	0	0	
01	004	2009/8	2	Aquisição de serviços	02 02022599	10	0	0	0	0	0	
01	004	2009/9		Estabilização/Reabilitação do muro da Rua Alegria, parte integrante da zona de proteção da Cerca de Coimbra	02 07030301	10	0	0	0	0	0	
01	004	2009/61		Redes dos Castelos e Muralhas Medievais do Mondego (Cofinan. Prog. Reg. Centro/QREN)		100.438	29.570	29.423	29.198	29.198	29.014	
01	004	2009/61	1	Reabilitação Torre do Anto para inst. da casa Museu da Guitarra e do fado	02 07010307	280	225	225	117	117	117	
01	004	2009/61	2	Reabilitação Exterior da Muralha entre a Torre de Almedina e a Torre de Anto e Respetiva iluminação cénica	02 07010307	48.900	364	216	99	99	99	
01	004	2009/61	3	Reabilitação do troço liberto da Muralha na Couraça de Lisboa e respetiva iluminação cénica	02 07010307	43.403	28.982	28.982	28.982	28.982	28.797	
01	004	2009/61	5	Projeto Transversal - transferência corrente para a Rede	02 040701	10	0	0	0	0	0	
01	004	2009/61	8	Projetos coletivos da Rede - transferência capital para a Agência	02 080701	10	0	0	0	0	0	
01	004	2009/61	9	Transf. corrente para a Agência da Rede dos Castelos e Muralhas Medievais do Mondego (ARCMMM)	0102 040701	7.835	0	0	0	0	0	

Balancete das Grandes Opções do Plano de 2015

Obj.	Prog.	Prog.		Designação	Classificação despesa	Financiamento definido	Cabimento	Compromisso	Realizado do ano	Realizado Total	Pago	Unid.: euro
		Ano/N.º	Aç.									
01	004	2011/19		A Água como Património / Requalificação das fontes ribeirinhas entre Ponte Sta Clara e Ponte Rainha St.ª Isabel		2.520	0	0	0	0	0	
01	004	2011/19	1	Estudos	02 020214	10	0	0	0	0	0	
01	004	2011/19	2	Aquisição de serviços	02 02022599	10	0	0	0	0	0	
01	004	2011/19	3	Viagens e alojamento	02 020213	2.500	0	0	0	0	0	
01	004	2012/77		Requalificação e remodelação de arruamentos, incluindo infraest. e outros espaços públicos na área candidata pela U.C. a Património Mundial da UNESCO, incluindo a ZEP		86.010	63.650	63.650	0	0	0	
01	004	2012/77	5	Repavimentação e remodelação de infraestruturas da Rua de Sobre Ripas	03 07030301	86.000	63.650	63.650	0	0	0	
01	004	2012/77	12	Transferência para a Associação "RUAS - Associação Univer(sc)idade"	0102 040305	10	0	0	0	0	0	
01	004	2012/101		Plano de Iluminação urbana ambiental		10	0	0	0	0	0	
01	004	2012/101	1	Plano de iluminação urbana ambiental da Alta incluindo Alta Universitária	0102 07010404	10	0	0	0	0	0	
01	004	2013/4		Reabilitação de edifício municipal (Rua Velha n.ºs 11 a 15) para instalação de albergaria para o Caminho Português de Santiago		5.759	0	0	0	0	0	
01	004	2013/4	1	Projeto	02 07010203	10	0	0	0	0	0	
01	004	2013/4	2	Programa preliminar e construção	02 07010203	10	0	0	0	0	0	
01	004	2013/4	3	Sinalética do Caminho Português de Santiago	02 020121	5.729	0	0	0	0	0	
01	004	2013/4	4	Sinalética para a Rota das Carmelitas	02 080301	10	0	0	0	0	0	
01	004	2013/5		Remodelação do edifício da Policia sito na Rua Olimpio Nicolau Rui Fernandes		20	0	0	0	0	0	
01	004	2013/5	1	Projeto	02 07010203	10	0	0	0	0	0	
01	004	2013/5	2	Construção	03 07010203	10	0	0	0	0	0	
01	004	2013/6		Área de Reabilitação Urbana - A.R.U. - Coimbra Alta - Investimentos associados		50	0	0	0	0	0	
01	004	2013/6	1	Reabilitação do parque edificado	02 080802	10	0	0	0	0	0	
01	004	2013/6	3	Novas âncoras funcionais em edifícios notáveis	02 080802	10	0	0	0	0	0	
01	004	2013/6	4	Estudantes na Alta	02 080802	10	0	0	0	0	0	
01	004	2013/6	5	Residências Temporárias/City Users	02 080802	10	0	0	0	0	0	
01	004	2013/6	6	Residências assistidas	02 080802	10	0	0	0	0	0	
01	004	2013/7		Área de Reabilitação Urbana - A.R.U. - Coimbra Alta - Ações complementares		483.845	475.979	475.979	449.149	449.149	449.149	
01	004	2013/7	1	Elaboração de projetos	02 02022599	10	0	0	0	0	0	
01	004	2013/7	2	Valorização do percurso Universidade/Arco de Almedina	02 07030301	10	0	0	0	0	0	
01	004	2013/7	3	Valorização das escadarias	02 07030301	10	0	0	0	0	0	
01	004	2013/7	4	Parque de estacionamento da Alegria	02 07030301	10	0	0	0	0	0	
01	004	2013/7	5	Da Baixa à Alta pelo Botânico - opção teleférico ou funicular/percurso pedonal e escadas rolantes	02 07010413	368.715	360.979	360.979	334.149	334.149	334.149	
01	004	2013/7	6	Jardim da Cerca de Santo Agostinho	02 080701	10	0	0	0	0	0	
01	004	2013/7	7	Sistema de visitas	02 020214	10	0	0	0	0	0	
01	004	2013/7	8	Rede de miradouros	02 07010413	10	0	0	0	0	0	
01	004	2013/7	9	Largo da Sé Velha - valorização do espaço público	02 07030301	10	0	0	0	0	0	
01	004	2013/7	10	Wi-Fi para todos	02 070107	10	0	0	0	0	0	
01	004	2013/7	11	Rua para todos	02 07030301	10	0	0	0	0	0	
01	004	2013/7	12	Largos e Praças da Alta	02 07030301	10	0	0	0	0	0	
01	004	2013/7	13	Hotéis na Alta	02 080301	10	0	0	0	0	0	
01	004	2013/7	14	Conhecer a Alta	02 07010413	10	0	0	0	0	0	
01	004	2013/7	15	Jardim Botânico - protocolo de 04.07.2014 - CMC/UC/AC	0102 080301	115.000	115.000	115.000	115.000	115.000	115.000	

Balancete das Grandes Opções do Plano de 2015

Obj.	Prog.	Prog.		Designação	Classificação despesa	Financiamento definido	Cabimento	Compromisso	Realizado do ano	Realizado Total	Pago	Unid.: euro
		Ano/N.º	Aç.									
01	004	2014/15		Reabilitar para Arrendar (Coimbra XXI) - Empréstimos com IHRU		791.804	273.981	273.981	0	0	0	
01	004	2014/15	1	Nova Mobilidade na Baixa - Espaço público Av. Fernão Magalhães/Rua da Sofia		10	0	0	0	0	0	
01	004	2014/15	1/1	Construção	03 07030301	10	0	0	0	0	0	
01	004	2014/15	2	Sabedoria e Património - Requalificação da Rua da Sofia		10	0	0	0	0	0	
01	004	2014/15	2/1	Construção	03 07030301	10	0	0	0	0	0	
01	004	2014/15	3	Arranjo Urbano do Terreiro da Erva		464.990	148.600	148.600	0	0	0	
01	004	2014/15	3/1	Construção	03 07030301	464.990	148.600	148.600	0	0	0	
01	004	2014/15	4	Reabilitação de edifício no Terreiro da Erva, 9-11		112.650	27.495	27.495	0	0	0	
01	004	2014/15	4/2	Construção	04 07010201	112.650	27.495	27.495	0	0	0	
01	004	2014/15	5	Reabilitação de 3 edifícios no Beco das Canivetes, 4-6-8, Travessa das Canivetas, 3-4 e Rua das Azeitelas, 32-34		20	0	0	0	0	0	
01	004	2014/15	5/1	Projetos e certificações	04 07010201	10	0	0	0	0	0	
01	004	2014/15	5/2	Construção	02 07010201	10	0	0	0	0	0	
01	004	2014/15	6	Reabilitação no edifício no Beco das canivetes, 1-3-5		74.410	48.846	48.846	0	0	0	
01	004	2014/15	6/1	Projetos e certificações	04 07010201	3.050	0	0	0	0	0	
01	004	2014/15	6/2	Construção	04 07010201	71.360	48.846	48.846	0	0	0	
01	004	2014/15	7	Reabilitação de edifício no Largo do Ramal, 26		17.675	0	0	0	0	0	
01	004	2014/15	7/1	Projetos e certificações	04 07010201	10	0	0	0	0	0	
01	004	2014/15	7/2	Construção	04 07010201	17.665	0	0	0	0	0	
01	004	2014/15	8	Reabilitação no edifício na Rua Direita, 80 a 82 A e Rua Nova, 44-46		3.560	0	0	0	0	0	
01	004	2014/15	8/1	Projetos e certificações	04 07010201	3.550	0	0	0	0	0	
01	004	2014/15	8/2	Construção	04 07010201	10	0	0	0	0	0	
01	004	2014/15	9	Reabilitação de edifício na Rua Corpo de Deus, 70-80		13.910	2.208	2.208	0	0	0	
01	004	2014/15	9/1	Projetos e certificações	04 07010201	13.900	2.208	2.208	0	0	0	
01	004	2014/15	9/2	Construção	04 07010201	10	0	0	0	0	0	
01	004	2014/15	10	Reabilitação/Construção do edifício "Casa das Talhas, Rua Fernandes Tomás, 58 a 66		10	0	0	0	0	0	
01	004	2014/15	10/1	Construção	02 07010203	10	0	0	0	0	0	
01	004	2014/15	11	Reabilitação de edifícios na Rua das Esteirinhas, 13 a 15 e Beco de S. Cristovão, 2 a 10		10	0	0	0	0	0	
01	004	2014/15	11/1	Construção	02 07010203	10	0	0	0	0	0	
01	004	2014/15	12	Reabilitação de edifício na Rua Arco do Ivo, 5-7		101.489	46.832	46.832	0	0	0	
01	004	2014/15	12/1	Projetos e certificações	04 07010201	3.550	0	0	0	0	0	
01	004	2014/15	12/2	Construção	04 07010201	97.939	46.832	46.832	0	0	0	
01	004	2014/15	13	Reabilitação de edifício na Rua da Loíça, 58-60		3.060	0	0	0	0	0	
01	004	2014/15	13/1	Projetos e certificações	04 07010201	3.050	0	0	0	0	0	
01	004	2014/15	13/2	Construção	04 07010201	10	0	0	0	0	0	
01	004	2014/37		Áreas de Reabilitação Urbana - A.R.U. - Coimbra Baixa - Investimentos associados		230	0	0	0	0	0	
01	004	2014/37	1	Baixa de Coimbra - comércio de rua		20	0	0	0	0	0	
01	004	2014/37	1/1	Central logística da Baixa Comercial	0102 040102	10	0	0	0	0	0	
01	004	2014/37	1/2	Gestão da Baixa Comercial	0102 080102	10	0	0	0	0	0	
01	004	2014/37	2	Coimbra com + vida		20	0	0	0	0	0	
01	004	2014/37	2/1	Parque edificado da Baixa	0102 080102	10	0	0	0	0	0	
01	004	2014/37	2/2	Âncoras funcionais da Baixa	02 07010307	10	0	0	0	0	0	

Balancete das Grandes Opções do Plano de 2015

Obj.	Prog.	Prog.		Designação	Classificação despesa	Financiamento definido	Cabimento	Compromisso	Realizado do ano	Realizado Total	Pago	Unid.: euro
		Ano/N.º	Aç.									
01	004	2014/37	3	Eixo Central de Coimbra			20	0	0	0	0	
01	004	2014/37	3/1	Rua Central de Coimbra - troço nascente	02	07030301	10	0	0	0	0	
01	004	2014/37	3/2	Rua Olimpio Nicolau Rui Fernandes	02	07030301	10	0	0	0	0	
01	004	2014/37	4	Da Alta à Baixa			10	0	0	0	0	
01	004	2014/37	4/1	Percurso: Porta de Almedina/Largo das Ameias	02	07030301	10	0	0	0	0	
01	004	2014/37	5	Mais mobilidade			20	0	0	0	0	
01	004	2014/37	5/1	Plano de mobilidade da Baixa - Rio	0102	040701	10	0	0	0	0	
01	004	2014/37	5/2	Sistema de partilha de bicicletas e automóveis (Bike + Car Sharing)	02	07030301	10	0	0	0	0	
01	004	2014/37	6	Cerca Verde			10	0	0	0	0	
01	004	2014/37	6/1	Encosta da Sofia	02	07030301	10	0	0	0	0	
01	004	2014/37	7	Mira Mondego			10	0	0	0	0	
01	004	2014/37	7/1	Sistema de vistas	02	07011002	10	0	0	0	0	
01	004	2014/37	8	Novos logradouros			10	0	0	0	0	
01	004	2014/37	8/1	Interior dos quarteirões da Baixa	02	07030301	10	0	0	0	0	
01	004	2014/37	9	Praça do Comércio			20	0	0	0	0	
01	004	2014/37	9/1	Espaço público da Praça do Comércio	02	07030301	10	0	0	0	0	
01	004	2014/37	9/2	Novas âncoras funcionais da Praça do Comércio	02	07010307	10	0	0	0	0	
01	004	2014/37	10	Terreiro da Erva			10	0	0	0	0	
01	004	2014/37	10/1	Espaço público do Terreiro da Erva	02	07030301	10	0	0	0	0	
01	004	2014/37	11	Mais espaço público			40	0	0	0	0	
01	004	2014/37	11/1	Plano de Gestão do Espaço Público da Baixa - Rio	02	07030301	10	0	0	0	0	
01	004	2014/37	11/2	Largos e Praças da Baixa	02	07030301	10	0	0	0	0	
01	004	2014/37	11/3	Rua para todos	02	07030301	10	0	0	0	0	
01	004	2014/37	11/4	Wi-Fi para todos	02	070107	10	0	0	0	0	
01	004	2014/37	12	Coimbra, Património Ativo			20	0	0	0	0	
01	004	2014/37	12/1	Instalação de Centro de Interpretação e de polo museológico da Coimbra Judaica	02	07010307	10	0	0	0	0	
01	004	2014/37	12/2	Percurso urbano Judiaria Velha - Judiaria Nova	02	07030301	10	0	0	0	0	
01	004	2014/37	13	Mais Hotéis			10	0	0	0	0	
01	004	2014/37	13/1	Estabelecimento turístico no Hospital Real	0102	080701	10	0	0	0	0	
01	004	2014/37	14	Conhecer Coimbra			10	0	0	0	0	
01	004	2014/37	14/1	Conhecer a Baixa	02	07030301	10	0	0	0	0	
01	004	2014/38		Área de Reabilitação Urbana - A.R.U. - Coimbra Rio - Investimentos associados			160	0	0	0	0	
01	004	2014/38	1	Coimbra Criativa - Quarteirão do Arnado			10	0	0	0	0	
01	004	2014/38	1/1	Marca Amado Criativo	0102	040102	10	0	0	0	0	
01	004	2014/38	2	Eixo Central de Coimbra			10	0	0	0	0	
01	004	2014/38	2/1	Rua Central de Coimbra - troço poente	02	07030301	10	0	0	0	0	
01	004	2014/38	3	Ligar as margens			10	0	0	0	0	
01	004	2014/38	3/1	Nova travessia pedonal do Rio Mondego	02	07030301	10	0	0	0	0	
01	004	2014/38	4	Mais mobilidade			30	0	0	0	0	
01	004	2014/38	4/1	Plano de Mobilidade da Baixa - Rio	02	07010409	10	0	0	0	0	
01	004	2014/38	4/2	Sistema de partilha de bicicletas e automóveis (Bike + Car Sharing)	02	07030301	10	0	0	0	0	
01	004	2014/38	4/3	Edifício da Alegria	02	07030301	10	0	0	0	0	

Balancete das Grandes Opções do Plano de 2015

Unid.: euro

Obj.	Prog.	Prog.		Designação	Classificação despesa	Financiamento definido	Cabimento	Compromisso	Realizado do ano	Realizado Total	Pago
		Ano/N.º	Aç.								
01	004	2014/38	5	Parque Ribeirinho do Mondego - troço Baixa - Rio		30	0	0	0	0	0
01	004	2014/38	5/1	Alameda do Rio	02 07030301	10	0	0	0	0	0
01	004	2014/38	5/2	Praça do Mondego	02 07030301	10	0	0	0	0	0
01	004	2014/38	5/3	Parque Manuel Braga	02 07030301	10	0	0	0	0	0
01	004	2014/38	6	Avenida Fernão de Magalhães (Alameda de entrada no Centro Histórico)		20	0	0	0	0	0
01	004	2014/38	6/1	Troço Sul da Avenida Fernão de Magalhães	02 07030301	10	0	0	0	0	0
01	004	2014/38	6/2	Praça do Amado	02 07030301	10	0	0	0	0	0
01	004	2014/38	7	Mais espaço público		30	0	0	0	0	0
01	004	2014/38	7/1	Plano de Gestão do Espaço Público da Baixa - Rio	02 07030301	10	0	0	0	0	0
01	004	2014/38	7/2	Rua da Sota	02 07030301	10	0	0	0	0	0
01	004	2014/38	7/3	Rua do Amado	02 07030301	10	0	0	0	0	0
01	004	2014/38	8	Coimbra A - espaço do visitante		10	0	0	0	0	0
01	004	2014/38	8/1	Coimbra A (Coimbra Acolhe)	02 07030301	10	0	0	0	0	0
01	004	2014/38	9	Conhece Coimbra		10	0	0	0	0	0
01	004	2014/38	9/1	Conhecer a frente de Rio	02 02022599	10	0	0	0	0	0
01	004	2015/49		Requalificação das ruas Pedro Rocha, Montarroio, Ladeira do Carmo, Ligação rua de Aveiro		20.020	20.010	0	0	0	0
01	004	2015/49	1	Requalificação	03 07030301	20.010	20.010	0	0	0	0
01	004	2015/49	2	2ª troço	03 07030301	10	0	0	0	0	0

01 005 Programa de “Abastecimento de Água e Saneamento”

No âmbito do programa de “Abastecimento de Água”, destacam-se as seguintes atividades:

Código G.O.P.: 01 005 2002/102 – Transferências para AC, Águas de Coimbra E.M.

- Ação 2: Contratos/Indemnizações compensatórias
 - Faturado total no valor de 500.000 €.

Quadro n.º 01 005.09 – Transferências/subsídios no programa “Abastecimento de Água e Saneamento”

(Unid.: euro)	
Descrição da Transferência/subsídio	Valor Transferido (Pago)
AC, Águas de Coimbra, E.M.	
- Compensação financ ^a por perda de negócio-Ano 2015, prevista na cláusula 5ª do Contrato entre o Município de Coimbra e as Águas do Mondego	500.000,00
Total por entidade	500.000,00

Código G.O.P.: 01 005 2004/86 – Fornecimento de água pela A.C., Águas de Coimbra, E.M.

- Ação 1: Ano 2015
 - Faturado total no valor de 565.588 €.

Código G.O.P.: 01 005 2008/51 – Conduitas de águas pluviais

- Ação 2: Construção de novas redes de drenagem pluvial
 - Construção de novas redes de drenagem pluvial Rua da Chainça, Rua Vicente Pindela e Estrada Principal da Corrente
 - ◆ Empreitada concluída e em período de garantia.
 - Construção de Novas Redes de Drenagem Pluvial
 - ◆ Empreitada concluída e em período de garantia.

Código G.O.P.: 01 005 2008/124 – Requalificação e correção hidráulica de linhas de água e drenagem de águas pluviais

- Ação 4: Passagem hidráulica sobre a ex-EN1 – Rio de fornos (cofinan. POCentro/Qren)
 - Passagem hidráulica sobre a ex-EN1 – Rio de Fornos - Projeto
 - ◆ Realização de pagamentos associados ao projeto inicial concluídos com o cumprimento da assistência técnica à obra.
 - ◆ Processo concluído.

- Passagem hidráulica sobre a ex-EN1 – Rio de Fornos_ Construção
 - ◆ Obra concluída, com receção provisória e revisão de preços aprovada.
 - ◆ Aprovação da Conta Final da empreitada (deliberação nº 1089 de 12.01.2015);
 - ◆ 01.04.2015 - aprovação da libertação parcial da caução, em 60%.
 - ◆ Em período de garantia.
- Desvio Provisório e Solução Definitiva a executar na Conduta Adutora da AdM, junto à Passagem Hidráulica sobre o Rio do Fornos.
 - ◆ Obra concluída, com receção provisória, revisão de preços e Conta Final aprovadas.
 - ◆ Obra concluída e em período de garantia.
- Passagem hidráulica sobre a ex-EN1 – Rio de Fornos - Elaboração da Reformulação do Projeto.
 - ◆ Processo concluído.
- Passagem hidráulica sobre a ex-EN1 – Rio de Fornos - Elaboração de projeto específico para os apoios de fixação da conduta adutora da AdM e dos maciços de amarração.
 - ◆ Projeto concluído.
- Ação 7: São João do Campo
 - Rede de Drenagem de Águas Pluviais na Rua Dr. Jaime Cortesão
 - ◆ Empreitada concluída e em período de garantia.

A execução financeira do programa “Abastecimento de Água e Saneamento” foi a seguinte:

Balancete das Grandes Opções do Plano de 2015

Obj.	Prog.	Prog.		Designação	Classificação despesa	Financiamento definido	Cabimento	Compromisso	Realizado do ano	Realizado Total	Pago	Unid.: euro
		Ano/N.º	Aç.									
01	005			Abastecimento de Água e Saneamento								
01	005	2002/102		Transferências para AC, Águas de Coimbra E.M.		500.040	500.000	500.000	500.000	500.000	500.000	
01	005	2002/102	1	Transferência de rendas de infraestruturas em baixa	0102 0405010801	10	0	0	0	0	0	0
01	005	2002/102	2	Contratos / Indemnizações compensatórias	0102 0405010801	500.010	500.000	500.000	500.000	500.000	500.000	500.000
01	005	2002/102	4	Equilíbrio de Contas/Resultado de Exploração Operacional	0102 0501010101	10	0	0	0	0	0	0
01	005	2002/102	5	Contrato-Programa de 7.12.2004 com a Agência Portuguesa do Ambiente (APA)	0102 0801010101	10	0	0	0	0	0	0
01	005	2004/86		Fornecimento de água pela A.C.- Águas de Coimbra, E.M.		970.000	970.000	970.000	565.588	565.588	493.735	
01	005	2004/86	1	Ano 2015	0102 02020103	970.000	970.000	970.000	565.588	565.588	493.735	
01	005	2004/87		Manutenção e reparação de condutas de águas pluviais/tarifa de águas pluviais		9.573	9.573	9.573	0	0	0	0
01	005	2004/87	1	Tarifa ano 2015	0102 02022507	9.573	9.573	9.573	0	0	0	0
01	005	2004/88		Serviços conexos AC- Águas de Coimbra E.M.	03 0202010102	10	0	0	0	0	0	0
01	005	2005/98		Águas do Mondego ,S.A.		10	0	0	0	0	0	0
01	005	2005/98	1	Participação no capital social	0103 09070208	10	0	0	0	0	0	0
01	005	2008/51		Condutas de águas pluviais		2.704	0	0	0	0	0	0
01	005	2008/51	2	Construção/remodelação de redes de drenagem pluvial	03 07010402	2.664	0	0	0	0	0	0

Balancete das Grandes Opções do Plano de 2015

Unid.: euro

Obj.	Prog.	Prog.		Designação	Classificação despesa	Financiamento definido	Cabimento	Compromisso	Realizado do ano	Realizado Total	Pago
		Ano/N.º	Aç.								
01	005	2008/51	4	Coletor Pluvial na Mesura - Vale do Rosal	03 07010402	10	0	0	0	0	0
01	005	2008/51	5	Rede de drenagem pluvial em diversas ruas na Pedrulha	03 07010402	10	0	0	0	0	0
01	005	2008/51	7	Drenagem pluvial na Rua dos Vales - ZI da Pedrulha	03 07010402	10	0	0	0	0	0
01	005	2008/51	10	Rede de drenagem de águas pluviais na Rua do Troviscal e das Eiras - Torre de Vilela	03 07010402	10	0	0	0	0	0
01	005	2008/124		Requalificação e correção hidráulica de linhas de água e drenagem de águas pluviais		3.411	62	62	0	0	0
01	005	2008/124	4	Passagem hidráulica sobre a ex-EN1 - Rio dos Fornos (cofinan. POCentro/QREN)	03 07030301	72	62	62	0	0	0
01	005	2008/124	5	Ladeira da Paula	03 07030301	10	0	0	0	0	0
01	005	2008/124	6	Rua da Casa Branca	03 07030301	10	0	0	0	0	0
01	005	2008/124	7	São João do Campo	03 07030301	3.289	0	0	0	0	0
01	005	2008/124	8	Drenagem das águas pluviais na R. dos Alcorredores - Fornos (2ª fase)	03 07030301	10	0	0	0	0	0
01	005	2008/124	10	Execução de coletor pluvial na EM 537 - Estrada de Eiras	03 07030301	10	0	0	0	0	0
01	005	2008/124	11	Rua dos Leitões	03 07030301	10	0	0	0	0	0
01	005	2011/27		Ampliação da rede de drenagem de águas pluviais nas zonas urbanas do Concelho		10	0	0	0	0	0
01	005	2011/27	1	Ampliação	0102 0801010101	10	0	0	0	0	0
01	005	2014/32		Construção de novas redes de Águas pluviais - Protocolo AC/CMC (n.º 6 cláusula 5ª)		40	0	0	0	0	0
01	005	2014/32	1	Redes de drenagem de águas em ruas das freguesias de Arzila, Assafarge, S.Martinho do Bispo, Souselas e Trouxemil	0102 0801010101	10	0	0	0	0	0
01	005	2014/32	2	Ligação da rede de drenagem de águas pluviais do POLO II à ribeira do Vale das Flores	0102 0801010101	10	0	0	0	0	0
01	005	2014/32	3	Rede águas pluviais Eiras	0102 0801010101	10	0	0	0	0	0
01	005	2014/32	4	Drenagem de águas pluviais na rua dos Alcorredores - Fornos 2ª fase	0102 0801010101	10	0	0	0	0	0

01 006 Programa de “Infraestruturas Sanitárias e Higiene Pública”

No Programa de “Infraestruturas Sanitárias e Higiene Pública”, desenvolveram-se as seguintes atividades:

- Gestão de resíduos e limpeza urbana
 - No período compreendido entre os meses de janeiro e agosto de 2015, colaboraram os 10 beneficiários do Projeto N.º 065/CEI+/14, que desempenharam funções equiparadas às dos cantoneiros de limpeza, executando tarefas no contexto da gestão de resíduos e da limpeza urbana/desmatações;
 - No período compreendido entre os meses de setembro e dezembro de 2015, colaboração de 6 beneficiários do Projeto N.º 119/CEI+/15, que desempenharam funções equiparadas às dos coveiros, no Cemitério Municipal da Conchada;
 - No período compreendido entre os meses de novembro e dezembro de 2015, colaboração de 10 beneficiários do Projeto N.º 147/CEI+/15, que desempenharam funções equiparadas às dos cantoneiros de limpeza, executando tarefas no contexto da gestão de resíduos e da limpeza urbana/desmatações.
 - No contexto do Circuito de Recolha de Objetos Volumosos (Monos), durante o ano de 2015, foram solicitados, através de registo telefónico, um total de 1.526 pedidos para recolha de resíduos, os quais se distribuíram do seguinte modo:

Quadro n.º 01 006.10 – Pedidos de recolha de resíduos

Dia	Totais	Concretizados	Não concretizados	% de concretização	% de não concretização
3ª feira	422	318	104	75	25
4ª feira	676	465	211	69	31
5ª feira	484	232	252	48	52
Total	1.582	1.015	567	64	36

- Através da análise do quadro anterior, verifica-se que dos 1.582 pedidos registados, apenas cerca de 64 % (1.015 pedidos) resultam na efetiva recolha dos materiais, uma vez que nos restantes 36 % (567 pedidos) os resíduos já não se encontram no local definido para o efeito.
- Na sequência da aplicação dos Artigos 3º (Remoção de Resíduos Urbanos), 4º (Utilização de aterro sanitário ou de unidade de tratamento mecânico-biológico para deposição de resíduos urbano - remoção não executada pela Câmara) e 13º (Utilização de Máquinas e Viaturas), do Capítulo III (Higiene e Salubridade Públicas), da Tabela de Preços e Outras Receitas Municipais, durante o ano de 2015, foram realizados 22 serviços de recolha, transporte e encaminhamento final de resíduos, o que correspondeu a um total de 34 horas, 105 km percorridos, 52 funcionários da DA e 213 toneladas de resíduos, havendo-se obtido uma receita final no valor de 9.992,90 €.
- Parte dos resíduos produzidos pelas atividades dos diversos serviços da CMC e outros resultantes do circuito de recolha de objetos volumosos (monos), são encaminhados para valorização, resultando em receita para o Município. Assim, durante o ano de 2015, foram valorizadas, com receita para a CMC, as seguintes tipologias de resíduos:

Quadro n.º 01 006.11 – Receita de venda dos resíduos

Tipologia	Quantidade (TON)	Receita (€)	Destino final
Sucata Metálica	8,11	1.873,41	R2P
Madeira	360,10	2.393,06	ECOCICLO
Plástico	9,61	921,60	GINTEGRAL
Óleos Alimentares Usados	3,61	1.373,40	BIO OESTE
Total	381,43	6.561,47	

- Elaboração de proposta de alteração do Tarifário de Resíduos Urbanos com fundamentação, através de estudo económico, aprovada em reunião do executivo em 25.05.2015.

- A 24.03.2003, foi aprovada a tarifa do serviço de gestão dos resíduos sólidos especiais equiparados a urbanos cuja produção diária exceda os 1100 litros (deliberação n.º 2048/2003), em virtude de nos termos da legislação a competência da gestão destes resíduos ser da responsabilidade dos respetivos produtores. Em 2014, as entidades incluídas no processo foram:
 - ◆ Auchan Portugal Hipermercados, SA (Pão Açúcar Eiras)
 - ◆ Bluepharma- Indústria Farmacêutica S.A.
 - ◆ Cáritas Diocesana de Coimbra
 - ◆ Centro Hospitalar e Universitário de Coimbra, EPE (Hospital dos Covões, Hospital Pediátrico, Hospital Sobral Cid e Maternidade Bissaya Barreto)
 - ◆ Condomínio do Edifício Fórum Coimbra
 - ◆ Dan Cake Portugal, S.A.
 - ◆ Direção Geral de Reinserção e Serviços Prisionais (Estabelecimento Prisional de Coimbra)
 - ◆ Fundação Bissaya Barreto
 - ◆ Hospital Militar Regional n.º 2- Min. Defesa Nacional-Exército Português
 - ◆ Idealmed III - Serviços de Saúde, Lda
 - ◆ Instituto Politécnico de Coimbra (Escola Superior Agrária de Coimbra)
 - ◆ Instituto Português de Oncologia de Coimbra Francisco Gentil, EPE
 - ◆ Instituto Português do Sangue e da Transplantação, IP
 - ◆ Intercir - Centro Cirúrgico de Coimbra, SA
 - ◆ Modelo Continente Hipermercados, S.A. (Continente Eiras e Continente Vale das Flores)
 - ◆ Pingo Doce Distribuição Alimentar, S.A. (Pingo Doce Baixa, Pingo Doce Calhabé, Pingo Doce Celas, Pingo Doce Quinta Portela e Pingo Doce Eiras)
 - ◆ PT Comunicações, S.A.
 - ◆ Rodoviária Beira Litoral, S.A.
 - ◆ Sanfil - Casa de Saúde de Santa Filomena, SA
 - ◆ Serviços de Ação Social da Universidade de Coimbra (Residências e Restaurantes)
 - ◆ Sierra Portugal, S.A. (CoimbraShopping)
 - ◆ Turismo de Portugal, IP (Escola de Hotelaria e Turismo)
 - ◆ Tymrest - Restaurante Rápido, Lda (McDonalds Baixa)
 - ◆ Universidade de Coimbra (Pólo II)
- O valor diário médio de resíduos recolhidos nestas entidades correspondeu a 11 toneladas e o valor da tarifa faturado ascendeu a 406.295,80€. Durante o ano, verificou-se a integração do novo estabelecimento Pingo Doce em Eiras e do Hotel Quinta das Lágrimas e a saída do processo do Hospital Militar e da Sanfil e, no final do ano do Forum Coimbra e do Coimbra Shopping.
- Nos termos da Lei N.º 26/2013, de 11 de abril, que regula a aplicação terrestre de produtos fitofarmacêuticos em zonas urbanas, zonas de lazer e vias de comunicação, foi necessário desenvolver um conjunto de procedimentos visando a formação dos trabalhadores afetos à aplicação destes produtos e a autorização do Município de Coimbra para exercer essa atividades. Assim, nos meses de novembro e dezembro foi retomada a aplicação de produtos fitofarmacêuticos no concelho de Coimbra, compreendendo os seguintes arruamentos:
 - ◆ Travessa do Espírito Santo, Travessa do Olimpo, Rua Bernardim Ribeiro, Rua Padre Américo, Travessa Padre Américo, Rua Alberto Oliveira, Praceta Falcão Resende, Rua Gil Vicente, Azinhaga do Cidral, Rua António Nobre, Rua Eugénio de Castro, Rua Amélia Janny, Rua Teixeira Pascoais, Rua Luís de Camões, Urbanização Quinta da Mãozinha, Azinhaga da Mãozinha, Rua Fernando Pessoa, Rua da Mãozinha, Rua Brigadeiro Correia Cardoso, Rua Visconde de Montesão, Rua do Brejo, Rua Nova de São Sebastião, Calçada de São Sebastião; Estrada Antiga do Tovim, Rua António Jardim e Travessa da Rua António Jardim.
 - ◆ Avenida Marnoco e Sousa, Rua do Penedo da Saudade, Rua Aires de Campos, Rua Sousa Refoios, Rua Filipe Simões, Rua Camilo Castelo Branco, Rua Fernando Melo, Rua Aires de Campos, Rua Miguel Torga, Escadas dos Lóios, Rua de Vendelli, Rua dos Combatentes, Travessa da Clínica Santa Isabel, Travessa Vilaça da Fonseca, Rua António Arnaut, Rua do Teodoro, Travessas do Teodoro, Travessa dos Combatentes, Ladeira das Alpenduradas, Rua Dr. Santos Rocha, Bairro de São José, Ladeira do Seminário, Travessa da Ladeira do Seminário e Rua do Brasil.

- Foram apoiados os seguintes eventos:
 - ◆ Filme publicitário da Vodafone na Praça 8 de Maio - 2 de março;
 - ◆ Meo Urban Trail Coimbra - 7 de março;
 - ◆ Jogo internacional de rugby Portugal/Espanha no Estádio Municipal de Taveiro Sérgio Conceição - 14 de março;
 - ◆ Taça da Europa de Judo no Pavilhão Multidesportos Dr. Mário Mexia - 14 e 15 de março ;
 - ◆ Comemoração do Dia do Pai e do Dia Mundial da Floresta pela Agência de Promoção da Baixa de Coimbra - 21 de março;
 - ◆ Feira dos Lázaros no Largo Dom Dinis - 22 de março;
 - ◆ Entrega do “Prémio Bial 2014” - 8 de abril;
 - ◆ Color Run Coimbra – 26 de abril;
 - ◆ Queima das Fitas 2015:
 - ✓ VII Open Queima das Fitas de Badminton - 25 e 26 de abril;
 - ✓ Serenata Monumental, Largo da Sé Velha - 7 de maio;
 - ✓ Convívio das Químicas, Pátio das Químicas - 7 de maio;
 - ✓ Convívio dos Estudantes de Medicina, Largo da Sé Nova - 7 de maio;
 - ✓ Noites do Parque, Praça da Canção - 8 a 15 de maio;
 - ✓ Regata Internacional Queima das Fitas, Parque Verde do Mondego Margem Esquerda - 9 de maio;
 - ✓ Baile de Gala, Pavilhão Multidesportos Dr. Mário Mexia - 9 de maio;
 - ✓ Cortejo, Alta Universitária até Largo da Portagem - 10 de maio;
 - ✓ Chá Dançante e Chá das Cinco, Pavilhão Multidesportos Dr. Mário Mexia - 13 de maio;
 - ◆ Festa da Flor e da Planta, Baixa - 2 de maio;
 - ◆ Mega Aula Solidária de Aeróbica e Zumba, Estádio Universitário de Coimbra - 2 de maio
 - ◆ Romaria do Espírito Santo, Largo dos Olivais - 8 de maio a 1 de junho
 - ◆ 2ª Edição do Roadshow do Ensino Profissional, Pavilhão de Portugal - 20 e 21 de maio
 - ◆ Conferência Internacional “Conversas no Convento”, Convento de São Francisco - 22 de maio
 - ◆ Festejos em Honra do Divino Espírito Santo, Largo do Terreiro em Eiras - 22 a 25 de maio
 - ◆ Jornadas Mendes Silva e Corrida das 4 Estações - 23 e 24 de maio
 - ◆ Final da Taça da Liga, Estádio Cidade de Coimbra - 29 de maio
 - ◆ Feira de Artesanato e Gastronomia, Almalaguês - 29 a 31 de maio
 - ◆ Dia da Diocese, Praça Heróis do Ultramar - 30 e 31 de maio
 - ◆ Feira Cultural de Coimbra, Parque Dr. Manuel Braga - 30 de maio a 7 de junho
 - ◆ Feira Cultural de Coimbra, Parque Dr. Manuel Braga- 30 de maio a 7 de junho
 - ◆ Concurso de Saltos, Centro Hípico - 5 a 7 de junho
 - ◆ Ceirarte, Casa do Povo de Ceira - 5 a 7 de junho
 - ◆ Feira Antiga, Largo do Terreiro, Almalaguês - 5 a 7 de junho
 - ◆ XIII Feira Cultural de São Martinho do Bispo, sede da Junta - 5 a 10 de junho
 - ◆ Arraial Popular do Grupo Recreativo de Montes Claros, Travessa Moura e Sá - 6 de junho
 - ◆ Festa de Brasfemes - 6 a 9 de junho
 - ◆ Festa da EB 1 de São Martinho do Bispo - 12 de junho
 - ◆ Festa da EB 1 de Montes Claros - 12 de junho
 - ◆ Marchas Populares, Baixinha - 12 de junho
 - ◆ Torneio das Escolinhas, Campo do Bolão - 12 e 13 de junho

- ◆ Santos Populares, Avenida Mendes Silva - 12 a 27 de junho
- ◆ Feira Artesanato Urbano, Rua Visconde da Luz, Rua Ferreira Borges e Largo da Portagem - 13 de junho
- ◆ Feira Medieval, Sé Velha - 13 de junho
- ◆ Mercado Moçarabe, Almedina - 13 de junho
- ◆ Fogueiras, Terreiro da Fonte, Eiras - 13, 19, 20, 26 e 27 de junho
- ◆ Noites de Verão, Praça 8 de maio - 18 de junho a 26 de setembro
- ◆ Dia do Comando das Forças Terrestre e da Brigada Ligeira de Intervenção - 19 a 21 de junho Campeonato Nacional de Kayak Polo, Parque Verde - 20 e 21 de junho Fogueiras de São João, Largo Marquês de Pombal - 20, 23 e 27 de junho
- ◆ Tasquinhas, Largo do Rossio, Ribeira de Frades - 26 de junho
- ◆ Festa Esperança Atlético Clube - 27 de junho
- ◆ Arraial Popular, Adro da Igreja Nossa Senhora Monte Formoso - 27 de junho
- ◆ Corrida Académica Sanfil - 28 de junho
- ◆ Feira Popular, Prala da Canção - 30 de junho e 3 a 19 de julho
- ◆ Festas da Cidade - 1 a 5 de julho
- ◆ Concurso Internacional de Saltos, Centro Hípico - 3, 4 e 5 de julho
- ◆ Quebra Jazz 2015, Escadas do Quebra Costas - 3 de julho a 5 de setembro
- ◆ Torre de Anto - 4 de julho
- ◆ Mercado do Quebra Costas, Escadas do Quebra Costas - 4 de julho
- ◆ Motocross, Pista em Vil de Matos - 5 de julho
- ◆ Xª Mostra de Artesanato da União de Freguesias de Antuzede e Vil de Matos, Parque Verde de São Facundo - 10, 11 e 12 de julho
- ◆ 7º Dia do Transplante, Sociedade Portuguesa de Transplantação, Pavilhão de Portugal - 20 de julho
- ◆ Ceira no Ceira, Boiça - 27 de junho a 22 de agosto
- ◆ XXXª Feira das Cebolas, Praça do Comércio - 15 a 22 de agosto
- ◆ IIIª Expo Cernache, recinto da Junta de Freguesia na Rua Moinho das Lapas - 28 a 30 de agosto
- ◆ Romaria de Santo Amaro, Assafarge
- ◆ Nossa Senhora da Nazaré, Ribeira de Frades
- ◆ Dia Mundial do Coração, Trail e Caminhada – 3 de outubro
- ◆ Caminhada da Liga Portuguesa Contra o Cancro – 3 de outubro
- ◆ 2ª Edição do Encontro de Concertinistas – 3 de outubro
- ◆ II Meia Maratona - 11 de Outubro;
- ◆ Festa das Latas e Imposição de Insígnias - 13 a 18 de outubro, vários locais;
- ◆ Exposição de Espantalhos - 17 de outubro
- ◆ Corrida Pedro e Inês - 25 de outubro
- ◆ Celebração do Dia de Todos Os Santos
- ◆ Feira de Artesanato Urbano - 12 de dezembro
- ◆ Ciclo de Cantares Natalícios – 12 e 19 de dezembro
- ◆ Feira das Velharias - 26/12, sábado
- ◆ 38ª Corrida de S. Silvestre - 27 de dezembro:
- ◆ Fim de Ano - 31 de dezembro:
- Colaboração no âmbito do Projeto Planalto do Ingote, visando a manutenção dos espaços públicos.

- Reporte de informação:
 - ◆ No quadro de regulação das entidades gestoras de sistemas de abastecimento público de águas, saneamento de águas residuais urbanas e de gestão de resíduos urbanos, foi remetido à Entidade Reguladora dos Serviços de Águas e Resíduos a informação necessária à avaliação da qualidade do serviço de gestão de resíduos de resíduos prestados aos utilizadores em 2014, em março, e ao reporte de contas, em abril.
 - ◆ Nos termos do Artigo 48º, do Decreto-Lei N.º 178/2006, de 5 de setembro, alterado e republicado pelo Decreto-Lei N.º 73/2011, de 17 de junho, anualmente é obrigatório proceder ao preenchimento e submissão do Mapa Integrado de Registo de Resíduos (MIRR), através de uma plataforma disponibilizada pela Agência Portuguesa do Ambiente, atualmente designada por SILIAMB (Sistema Integrado de Licenciamento do Ambiente). Assim, durante o primeiro trimestre de 2015, foram preenchidos e submetidos os formulários A, B e D1 do MIRR, onde foram apresentados os valores respeitantes às seguintes tipologias de resíduos: Resíduos Silvícolas (com o código LER 02 01 07); Madeiras (com os códigos LER 02 01 07 e 20 01 38); Óleos Lubrificantes Usados (com o código LER 13 02 08*); Óleos Alimentares Usados (com o código LER 200125); Pneus Usados (com o código LER 16 01 03); Embalagens Contaminadas (com o código LER 15 01 10*); Absorventes Contaminados (com o código LER 15 02 02*); Filtros de Óleo Usados (com o código LER 16 01 07*); Resíduos Hospitalares – resíduos cuja recolha e eliminação está sujeita a requisitos específicos tendo em vista a prevenção de infeções (com os códigos LER 18 01 03* e 18 02 02*); Roupas (com o código LER 20 01 10); Têxteis (com o código LER 20 01 11); Plásticos (com o código LER 20 01 39); Resíduos Metálicos (com o código LER 20 01 40); Embalagens de Papel e Cartão (com o código LER 15 01 01); Embalagens de Plástico (com o código LER 15 01 02); Lâmpadas Fluorescentes e outros resíduos contendo mercúrio (com o código LER 20 01 21*) e Outros resíduos urbanos e equiparados, incluindo misturas de resíduos (com o código LER 20 03 01).
 - ◆ Nos termos do artigo 14º, do Decreto-Lei N.º 267/2009, de 29 de setembro, que estabelece o regime jurídico da gestão de óleos alimentares usados (OAU), produzidos pelos setores industrial, de hotelaria e restauração (HORECA) e doméstico, excluindo-se do âmbito da sua aplicação os resíduos da utilização das gorduras alimentares animais e vegetais, das margarinas, dos cremes para barrar e do azeite, procedeu-se ao reporte anual das quantidades de óleos alimentares usados (OAU) à Agência Portuguesa do Ambiente (APA).
 - ◆ Foi preenchido e submetido o inquérito do INE relativo à Proteção do Ambiente para o ano de 2014.
 - ◆ Foi efetuado o preenchimento e submissão do inquérito ITRM – Inquérito ao Transporte Rodoviário de Mercadorias, ao Instituto Nacional de Estatística.
- Gestão da frota municipal e oficinas:
 - Em 2015, a frota municipal foi constituída por 538 unidades, 51 viaturas do tipo pesado, 97 viaturas ligeiras de passageiros e mistas, 20 máquinas industriais, 350 equipamentos de menor dimensão e 5 motociclos/Tratocarro.
 - Em regime de aluguer operacional estiveram ao serviço da Câmara Municipal de Coimbra 12 viaturas do tipo ligeiras e 3 do tipo pesado.
 - De entre as atividades desenvolvidas pelo setor de Oficinas, Máquinas e Viaturas, destaca-se o seguinte:
 - ◆ Durante o ano de 2015 foram efetuadas cerca de 1948 reparações em toda a frota da Câmara Municipal de Coimbra – resultado obtido através da receção de oficina – folha de obra.
 - ◆ 38 % da mão-de-obra disponível foi utilizada na reparação de viaturas de recolha e transporte de resíduos urbanos e limpeza urbana.
 - ◆ Proposta de Regulamento Interno de Utilização de Veículos Municipais.
 - ◆ Proposta e adjudicação de novo contrato de aluguer operacional de três viaturas de recolha e transporte de resíduos urbanos por seis meses.
 - ◆ Melhoramentos nas instalações das Oficinas, Serralharia Mecânica e Estação de Serviço.
- Reclamações:
 - O número total de reclamações entradas em 2015 foi 879, distribuídas de acordo com a tabela seguinte:

Quadro n.º 01 006.12 – Total de reclamações entradas em 2015

Assuntos	Telefónicas	Escritas	SCORE	Total
Recolha	125	116	27	268
Limpeza	151	164	83	398
Desmatações	17	48	5	70
Desinfestações	42	90	2	134
Outros	4	5	0	9
Total	339	423	117	879

- O número total de reclamações encerradas em 2015 foi 565, distribuídas de acordo com a tabela seguinte:

Quadro n.º 01 006.13 – Total de reclamações encerradas em 2015

Assuntos	Telefónicas	Escritas	SCORE	Total
Recolha	72	92	19	183
Limpeza	82	101	45	228
Desmatações	6	40	5	51
Desinfestações	29	66	1	96
Outros	3	4	0	7
Total	192	303	70	565

Código G.O.P.: 01 006 2001/27 – Arranjo das Instalações Municipais do Algar

- Ação 2: Obras de remodelação (portaria, armazém, etc.)
 - Execução de coletor de águas residuais na parte posterior do refeitório.

Código G.O.P.: 01 006 2002/106 – Recolha e Tratamento de Resíduos Sólidos (ERSUC)

- Ação 2: Contratos Resíduos Sólidos Urbanos – tratamento
 - Os resíduos urbanos produzidos no concelho de Coimbra são entregues no Centro Integrado de Tratamento e Valorização de Resíduos Sólidos Urbanos de Coimbra (CITVRSUC), instalado na localidade de Vil de Matos e gerido pela ERSUC, S.A.. Esta entrega é efetuado nos termos do Contrato de Entrega e Receção de Resíduos Sólidos Urbanos e de Recolha Seletiva para a Valorização, Tratamento e Destino Final, celebrado com aquela empresa em 1999.
- Ação 3: Contratos Resíduos Sólidos Urbanos – Recolha zona Norte
 - A recolha e transporte dos resíduos urbanos produzidos na área da margem direita do Rio Mondego do Município de Coimbra delimitada pelo Açude-ponte, Casa do Sal, Circular Interna, Largo dos Olivais, Rua Brigadeiro Correia Cardoso, Estrada de Vale de Canas, Carapinheira e limites com os Municípios de Penacova, Mealhada, Cantanhede e Montemor-O-Velho são efetuados pela ERSUC, S.A. nos termos do Contrato de Prestação de Serviços de Recolha e Transporte de Resíduos Sólidos Urbanos, celebrado com aquela empresa em 1998. Em 2015, no âmbito deste contrato, foi alargada a área da prestação de serviços, à zona sul do concelho de Coimbra, nos meses de maio a novembro.

Quadro n.º 01 006.14 – Estatísticas dos resíduos recolhidos

Descrição da estatística e do Indicador de realização	2014		2015		Variação 15/14	
	Unid.	Quant./Valor	Unid.	Quant./Valor	%	Quant./Valor
Resíduos recolhidos:	ton		ton			
RSU						
CMC		31.790		33.760	6	1.970
ERSUC		19.755		19.972	1	217
RECOLTE		5.670		3.543	-38	-2.127
SUMA		0		1.205	N.A.	1.205
Total		57.215		58.478	2	1.263
Limpeza Urbana						0
CMC		1.769		1.483	-16	-286
RECOLTE		152		46	-70	-106
SUMA		0		59	N.A.	59
Total		1.921		1.589	-17	-332
Madeira		0		0	0	0
Verdes		11		1	-94	-10
Monos		212		219	3	7

Descrição da estatística e do indicador de realização	2014		2015		Variação 15/14	
	Unid.	Quant./Valor	Unid.	Quant./Valor	%	Quant./Valor
Papel/Cartão						
CMC		185		142	-23	-43
ERSUC		2.108		2.776	32	668
Total		2.293		2.918	27	625
Embalagens						
CMC		27		21	-21	-6
ERSUC		1.417		1.571	11	154
Total		1.444		1.592	10	148
Vidro						
CMC		2		1	-51	-1
ERSUC		1.869		2.220	19	351
Total		1.871		2.221	19	350
Madeira		647		360	-44	-287
REEE		23		32	38	9
Pilhas		1		0	-52	0
Sucatas		21		8	-61	-13
Plásticos		11		10	-6	-1
Pneus		8		9	13	1
Óleos Alimentares		2		4	81	2
Biomassa Florestal		189		118	-38	-71
Textéis		102		106	4	4
Total		65.971		67.665	3	1.694
Resíduos depositados em aterro:	ton		ton			
RSU						
CMC		31790		33760	6	1970
ERSUC		19755		19972	1	217
RECOLTE		5670		3543	-38	-2127
SUMA		0		1205	N.A.	1205
Total		57215		58478	2	1263
Limpeza Urbana						
CMC		1769		1483	-16	-286
RECOLTE		152		46	-70	-106
SUMA		0		59	N.A.	59
Total		1921		1589	-17	-332
Madeira		0		0	0	0
Verdes		11		1	-94	-10
Monos		212		219	3	7
Total		59359		60286	2	927

Comentário às variações:

- No ano de 2015 voltou a verificar-se o crescimento da quantidade de resíduos indiferenciados depositados no aterro sanitário, o que resultou do aumento dos resíduos urbanos recolhidos nos contentores e ainda dos monos.
- Relativamente à fileira de resíduos de madeira, continua a garantir-se o desvio total do aterro e consequentemente a maximização da sua valorização.
- A maior redução verificada foi ao nível dos resíduos verdes, os quais foram praticamente valorizados na sua totalidade, resultado de ações de sensibilização na adoção de boas práticas de triagem e encaminhamento para valorização.
- Relativamente aos monos, a sua deposição em aterro teve novamente um crescimento significativo, motivado pelo aumento das limpezas de lixeiras e pela maior adesão ao circuito de recolha de objetos volumosos.

Quadro n.º 01 006.15 – Estatísticas dos resíduos enviados para valorização

Descrição da estatística e do Indicador de realização	2014		2015		Variação 15/14	
	Unid.	Quant./Valor	Unid.	Quant./Valor	%	Quant./Valor
Resíduos enviados para valorização:	ton		ton			
Papel/cartão						
CMC		185		142	-23	-43
ERSUC		2.108		2.776	32	668
Total		2.293		2.918	27	625
Embalagens						
CMC		27		21	-21	-6
ERSUC		1.417		1.571	11	154
Total		1.444		1.592	10	148
Vidro						
CMC		2		1	-51	-1
ERSUC		1.869		2.220	19	351
Total		1.871		2.221	19	350
Madeira		647		360	-44	-287
REEE		23		32	38	9
Pilhas		1		0	N.A.	0
Sucatas		21		8	-61	-13
Plásticos		11		10	-6	-1
Pneus		8		9	13	1
Óleos Alimentares Usados		2		4	81	2
Biomassa Florestal		189		118	-38	-71
Textéis		102		106	4	4
Total		6.612		7.378	12	767

Comentário às variações:

- Ao nível global verificou-se um aumento nos resíduos valorizados, porém este está diretamente relacionado com os resíduos de papel/cartão, embalagens e vidro recolhidos pela ERSUC, S.A.. Relativamente à recolha diferenciada realizada pela CMC continua a denotar-se uma tendência de diminuição, a qual foi bastante significativa em 2015. As tipologias mais afetadas com esta redução foram os resíduos metálicos, os resíduos de madeira e a biomassa florestal, com decréscimos de 61%, 44% e 38%, respetivamente. Estas situações poderão ser justificadas pela redução dos trabalhos de desmatagem e poda de árvores e ainda pelo encaminhamento direto para operadores.

Código G.O.P.: 01 006 2002/108 – Modernização da Frota

- Ação 1: Manutenção e renovação de material de transporte
 - Foram efetuados os seguintes serviços de reparação:
 - ◆ Caixa de recolha e transporte de resíduos sólidos urbanos, no valor total de 18.696,00 €;
 - ◆ Travões da máquina retroescavadora, no valor de 3.811,68 €;
 - ◆ Caixa de recolha e transporte de resíduos sólidos urbanos, no valor total de 5.067,97 €;
 - ◆ Travões da máquina retroescavadora, no valor de 2.255,94 €;
 - ◆ Motor da viatura ligeira de passageiros, no valor de 1.859,99 €;
 - ◆ Sistema hidráulico da máquina retroescavadora, no valor de 4.830,35 €.
- Ação 5: Trabalhos especializados em viaturas e máquinas
 - Despesas com as inspeções técnicas periódicas, prestação de serviços em pneus e a instalação de radiotelefonos da rede SIRESP, nas viaturas dos Bombeiros Sapadores, no valor de 9.770,17 €.

Quadro n.º 01 006.16 – Manutenção e renovação de material de transporte

Descrição da estatística e do Indicador de realização	2014	2015	Variação 15/14
	Quant./ Valor	Quant./ Valor	Quant./ Valor
Material	141.633,83	158.061,71	16.427,88
Pneus	26.958,72	36.856,37	9.897,65
Combustíveis	562.829,75	510.733,86	-52.095,89
Lubrificantes	19.355,12	16.961,19	-2.393,93
Mão de obra	130.396,40	168.497,71	38.101,31
Rep. Exterior	107.086,56	97.588,78	-9.497,78
Insp. Téc.	5.309,32	4.973,22	-336,10
Totais	993.569,70	993.672,84	

Comentário às variações:

- O aumento dos custos com o material deveu-se a deficiências em órgãos vitais ao funcionamento das viaturas e máquinas e a um maior cuidado nas reparações. As viaturas da frota municipal, nomeadamente as de recolha e transporte de resíduos urbanos, estão com elevado n.º de quilómetros e anos de serviço. Podemos verificar que os custos com a aquisição de pneus aumentou devido à menor qualidade dos mesmos. Contudo, verificou-se uma diminuição dos custos de combustível devido à variação dos preços de aquisição ao longo do ano. Salientam-se ainda uma diminuição nos custos de lubrificantes, devido a um aumento das periodicidades entre mudas de óleo.

Quadro n.º 01 006.17 – Valores gastos com as viaturas afetas as unidades orgânicas

Unid: euro

Descrição da estatística e do Indicador de desempenho	2014	2015	Variação 15/14
	Quant./ Valor	Quant./ Valor	Quant./ Valor
Órgãos de autarquia	2.940,55	9.818,88	6.878,33
GAF	2.002,45	1.416,66	-585,79
SPM	22.165,68	28.370,00	6.204,32
CBS	86.190,64	62.233,42	-23.957,22
DAG	4.912,00	4.755,96	-156,04
DFIO	2.629,80	1.973,06	-656,74
DOM	155.680,93	177.756,13	22.075,20
DPGU	18.913,19	20.693,38	1.780,19
DCTD	12.098,62	7.185,87	-4.912,75
DDSA	661.441,41	658.617,70	-2.823,71
SMPC	11.310,14	8.828,97	-2.481,17
SMV	7.974,97	7.049,59	-925,38
Total	988.260,38	988.699,62	

Comentário às variações:

- Neste quadro são apresentados valores totais gastos com as viaturas afetas as diversas unidades orgânicas (Custos de manutenção e custos com o combustível). De modo geral os custos de manutenção e combustível aumentaram ligeiramente.

Quadro n.º 01 006.18 – Custos com manutenção e combustível

Unid: euro

Descrição da estatística e do Indicador de desempenho	2014	2015	Variação 15/14
	Quant./ Valor	Quant./ Valor	Quant./ Valor
Custos com manutenção	425.430,63	477.965,76	52.535,13
Custos com combustível	562.829,75	510.733,86	-52.095,89
	988.260,38	988.699,62	439,24

Comentário às variações:

- Houve um acréscimo nos custos de manutenção e um decréscimo nos custos com o combustível. O acréscimo é devido a deficiências em órgãos vitais ao funcionamento das viaturas e máquinas e com custos de reparação elevados. Relativamente ao decréscimo nos combustíveis é devido à variação dos preços de aquisição ao longo do ano.

Quadro n.º 01 006.19 – Consumo de gasóleo

Unid: Litros

Descrição da estatística e do Indicador de desempenho	2014		2015		Variação 15/14	
	Quant./	Valor	Quant./	Valor	Quant./	Valor
Consumo de gasóleo	455.583,50		459.594,45		4.010,95	

Comentário às variações:

- Devido à redução dos tempos de imobilização das viaturas de recolha e transporte de resíduos urbanos, o consumo de gasóleo aumentou ligeiramente.

Quadro n.º 01 006.20 – Intervenções/Inspeções em viaturas, máquinas e equipamento

Descrição da estatística e do Indicador de realização	2014		2015		Variação 15/14	
	Unid.	Quant./ Valor	Unid.	Quant./ Valor	Quant./ Valor	
Intervenções em Viat., Máq. Equip.	n.º	2300	n.º	1948		-352
Inspeções pesados	n.º	55	n.º	51		-4
Inspeções ligeiros	n.º	89	n.º	85		-4
Reinspeções	n.º	10	n.º	6		-4

Comentário às variações:

- A diminuição do n.º de intervenções foi um sinal positivo e reflete um maior cuidado nas reparações, assim como nas reinspeções.

Código G.O.P.: 01 006 2002/109 – Equipamento de Deposição de Resíduos

- Ação 3: Aquisição de sacos plásticos p/ depósito resíduos sólidos urbanos
 - A recolha de resíduos na Alta e Baixa de Coimbra está dependente da distribuição de sacos de plástico nas diversas instalações da União de Freguesia de Coimbra (Almedina, Santa Cruz, São Bartolomeu e Sé Nova), sendo o respetivo abastecimento garantido pelos serviços municipais. Assim, em 2015, foram entregues as seguintes quantidades de sacos:
 - ♦ 30.300 sacos pretos de 30 litros;
 - ♦ 35.700 sacos pretos de 100 litros.
 - A recolha seletiva porta-a-porta da Baixa de Coimbra está igualmente dependente da deposição dos resíduos em sacos coloridos em dias diferenciados. Em 2015, foram entregues os seguintes rolos de sacos:
 - ♦ 5.600 sacos azuis de 100 litros para recolha seletiva de papel;
 - ♦ 7.400 sacos amarelos de 100 litros para recolha seletiva de embalagens.
 - Nos dispensadores de sacos para dejetos caninos, distribuídos pela cidade, em 2015, foram colocados 36.000 sacos.
 - Nos contentores semi-enterrados (molok's), em 2015, foram aplicados:
 - ♦ 850 sacos descartáveis nos contentores de 3000 litros;
 - ♦ 1.780 sacos descartáveis nos contentores de 5000 litros.
 - Utiliza-se diariamente sacos de plástico para a recolha das papeleiras e ainda para outras atividades de recolha de resíduos e de limpeza urbana. Assim, em 2015, foram utilizados as seguintes quantidade de sacos:
 - ♦ 24.000 sacos pretos de 110 litros;
 - ♦ 15.900 sacos pretos de 30 litros.

Quadro n.º 01 006.21 – Aquisição de sacos de plásticos para resíduos

Descrição da estatística e do Indicador de realização	2014		2015		Variação 15/14
	Unid.	Quant./ Valor	Unid.	Quant./ Valor	Quant./ Valor
sacos de 100 litros	nº	120000	nº	0	-120000
sacos de 30 litros	nº	120000	nº	0	-120000
sacos p/ contentor molok de 3000 litros	nº	300	nº	800	500
sacos p/ contentor molok de 5000 litros	nº	500	nº	1800	1300
sacos p/ recolha seletiva	nº	0	nº	60000	60000
sacos p/ dejetos caninos	nº	0	nº	60000	60000

- Ação 4: Aquisição de multibenes/contentores Molok
 - Procedeu-se à alteração do sistema de recolha de resíduos urbanos no Largo das Ameias: obra de colocação de 2 contentores semi-enterrados (moloks).
- Ação 5: Aquisição de equipamento
 - As novas colocações de contentores na via pública totalizaram, em 2015:
 - ◆ 20 contentores de 800 litros na cor verde (13 novos e 7 usados);
 - ◆ 8 contentores de 800 litros na cor creme (8 usados);
 - ◆ 37 contentores de 110 litros (35 novos e 2 usados);
 - ◆ 66 papeleiras (34 novas e 32 usadas);
 - ◆ 4 dispensadores de sacos para dejetos caninos.
 - Por sua vez as substituições de contentores totalizaram, em 2015:
 - ◆ 151 contentores de 800 litros na cor verde (10 novos e 141 usados);
 - ◆ 24 contentores de 800 litros na cor creme (24 usados);
 - ◆ 127 contentores de 110 litros (94 novos e 33 usados);
 - ◆ 33 papeleiras (33 usadas);
 - ◆ 2 dispensadores de sacos para dejetos caninos.
 - Foram recuperados (manutenção/substituição de asas, rodas, veios, tampas, pedais e estrutura), em 2015, os seguintes equipamentos:
 - ◆ 755 contentores de 800 litros verdes;
 - ◆ 22 contentores de 800 litros cremes;
 - ◆ 18 papeleiras
 - ◆ 26 contentores semi-enterrados.

Quadro n.º 01 006.22 – Aquisição de equipamento de deposição

Descrição da estatística e do Indicador de realização	2014		2015		Variação 15/14
	Unid.	Quant./ Valor	Unid.	Quant./ Valor	Quant./ Valor
contentores de 800 litros	nº	106	nº	0	-106
contentores de 110 litros	nº	25	nº	90	65
contentores de 800 litros (grandes produtores)	nº	0	nº	0	0
contentores de 50 litros	nº	0	nº	95	95
contentores de 35 litros	nº	0	nº	95	95
papeleiras	nº	44	nº	0	-44

- Ação 6: Instalação para contentores de 800 litros
 - Relativamente aos dispositivos de retenção de contentores, durante o ano de 2015 houve 12 novas colocações e 51 substituições.

Quadro n.º 01 006.23 – Aquisição de suportes de contentores

Descrição da estatística e do indicador de realização	2014		2015		Variação 15/14
	Unid.	Quant./ Valor	Unid.	Quant./ Valor	Quant./ Valor
suportes metálicos	nº	70	nº	0	-70

- Ação 7: Teste piloto para contentorização da Alta e Baixa
 - A utilização de sacos para deposição de resíduos urbanos, na Alta e Baixinha de Coimbra, tem vindo a ser progressivamente substituída por contentores de pequena volumetria, permitindo manter o serviço de recolha porta-a-porta. No ano de 2015 foram entregues as seguintes quantidades:
 - ◆ 46 contentores de 35 litros;
 - ◆ 54 contentores de 50 litros;
 - ◆ 29 contentores de 110 litros.

Código G.O.P.: 01 006 2002/110 – Operações Desratização e Desinfestação

- Para assegurar o controlo de pragas no concelho de Coimbra foi celebrado um contrato de prestação de serviços de desinfestação, em 2014, com duração de três anos, o qual compreende os seguintes serviços:
 - Desratização e desbaratização do concelho de Coimbra – realização de campanhas com frequências quadrimestrais (exceto nos mercados e estabelecimentos alimentares, onde a frequência das intervenções é trimestral) e ações corretivas sempre que se verifique essa necessidade;
 - Tratamentos contra pulgas (4 tratamentos anuais – 2 em habitações e 2 no exterior), carraças (4 tratamentos anuais – 2 em habitações e 2 no exterior), formigas com asas (4 tratamentos anuais em salas de estabelecimento de ensino), formigas (2 tratamentos anuais) e pragas de bibliotecas e arquivo (5 tratamentos anuais);
 - Eliminação de insetos nas instalações do Serviço Médico-Veterinário (tratamentos quinzenais no período compreendido entre fevereiro e outubro e mensais para os meses de novembro, dezembro e janeiro).
- Estes serviços de desinfestação abrangeram os seguintes locais: rede geral de esgotos – cerca de 35 480 caixas de visita; mercados municipais – cobertos (D. Pedro V e Calhabé) e descoberto (de Levante); espaços verdes do concelho de Coimbra; parque infantil; instalações afetas aos serviços do Município de Coimbra, bibliotecas e arquivos municipais, escolas do 1º CEB e estabelecimentos de ensino pré-escolar; bairros municipais; margens do Rio Mondego, numa faixa de 10 metros, desde a Ponte do Açude ao Parque Verde do Mondego; situações excecionais que se mostrem necessárias para a garantia da saúde pública; outros espaços municipais que sejam criados no decurso do contrato.
- Durante o ano de 2015 foram realizadas três “Campanhas de Desinfestação contra Ratos e Baratas” envolvendo todos os locais supra mencionados, tendo, no entanto, havido necessidade de efetuar inúmeras repicagem, por parte das juntas de freguesia, estabelecimentos de ensino, e outras entidades externas.

Código G.O.P.: 01 006 2002/112 – Serviço Médico-Veterinário

- Durante o ano de 2015, continuou-se a desenvolver as funções, no âmbito da salvaguarda da sanidade, saúde e bem-estar dos animais de companhia e de espécies pecuárias e suas implicações sobre a saúde e tranquilidade pública, quer na defesa e promoção da saúde pública veterinária, quer ainda, na defesa, promoção e salvaguarda da salubridade, higiene e segurança dos alimentos de origem animal ao longo de toda a cadeia alimentar, incidindo sobretudo a sua atuação, na salvaguarda na disponibilização destes alimentos ao consumidor e na lealdade das transações comerciais.
- O ano com mais animais entrados no CMROACC, foi o ano 2012 (1.729 animais), seguido do ano de 2015 (1.629).
- Em 2014, entraram 1.391 animais e no ano de 2015, entraram no total, 1.629 animais, que correspondeu a mais de 238 animais entrados (+ 17,1 %) face ao ano anterior.
- Uma das razões para este acréscimo de entradas de animais face aos anos transatos, deveu-se sobretudo ao aumento significativo da entrada de gatos (+ 184 gatos) seguido do aumento do número de entradas de cães (+ 54 cães).
- Também uma das principais razões para este acréscimo de resultados, deveu-se ao aumento significativo das adoções face aos anos transatos, uma vez que em 2015, foram efetuadas 668 adoções (558 adoções efetivas e 110 animais em Famílias de

- Acolhimento Temporário - FATAS) ou seja, + 262 animais adotados que em 2014 (+ 64,5 % de adoções), repartidas da seguinte forma: 371 cães (+ 152 cães / + 69,4 %) e 297 gatos (+ 110 gatos /+ 58,8 %).
- Comparativamente aos anos anteriores, 2015 foi o melhor ano de sempre em número de adoções (668 adoções), superando em mais de 233 animais adotados, o segundo melhor ano de adoções, ou seja, o ano de 2011 com 435 adoções.
 - Este significativo e relevante acréscimo do número de adoções, deveu-se ao início da divulgação pública dos animais passíveis de adoção através das redes sociais; do início da promoção de FATAS (Famílias de acolhimento temporário de animais), do início do programa de Voluntariado e sobretudo, da disponibilização da execução gratuita, das esterilizações cirúrgicas gratuitas a todo os animais adotados durante o ano de 2014 e 2015.
 - Foram efetuadas em 2015, 659 esterilizações cirúrgicas gratuitas de animais adotados durante o ano de 2014 e 2015. Assim, em 2015, foram efetuadas + 577 Esterilizações que no ano de 2014 (+ 703,7 %), repartidas da seguinte forma: 159 canídeos (+ 149) e 500 felídeos (+ 428).
 - Foram realizadas 234 esterilizações pediátricas (a animais com menos de 4 meses), repartidas da seguinte forma: 22 cadelas; 115 gatas; 9 cães e 88 gatos, assim como, 425 Esterilizações a animais com mais de 4 meses, também repartidas da seguinte forma: 91 cadelas; 174 gatas; 37 cães e 123 gatos.
 - Outra das grandes inovações em 2015, foi a promoção e execução, de “Colónias de Gatos Esterilizados” e colocados em liberdade em espaços exteriores (públicos e privados), que contribui pela devolução a estes espaços exteriores de 203 gatos esterilizados, repartidos da seguinte forma: 101 gatos CED (captura, esterilização e devolução à origem) - em colaboração com pessoas individuais - dessas colónias de gatos de rua; 43 gatos existentes nas instalações ou proximidades do SMV/CMROACC e 59 gatos devolvidos aos espaços exteriores do SMV no designado “Regime RAVD (Regime aberto de vigilância descontínua)”, cujos animais são também muitas vezes adotados.
 - Este projeto, mereceu em 2015, o “Prémio de Inovação”, atribuído ao Município de Coimbra pela revista “Veterinária Atual”.
 - Quanto aos motivos de entrada de animais em 2015, entraram diretamente nas instalações do CMROACC, 156 animais entregues pelos respetivos proprietários (9,6%) e 567 animais (34,8%), deram entrada devido à colaboração cívica dos municípios, como apresentantes.
 - 2015 foi o ano em que entrou um menor número de animais entregues por proprietários (156 em 2015 contra 456 em 2008).
 - Todavia, 2015 foi o ano em que entrou um maior número de animais entregues por apresentantes e/ou com a colaboração de municípios (743 animais em 2015 contra 385 em 2008), sobretudo no âmbito da colaboração com a promoção de programas CED para gatos de rua.
 - As capturas/recolhas de animais, em domicílios, com a colaboração de municípios e capturas efetivas de animais efetuadas pelas equipas, em 2015, representaram a entrada de 694 animais (466 cães e 228 gatos) pelo que houve um acréscimo de + 223 animais face ao ano de 2014 (+ 47,3 %), nomeadamente, + 85 cães e + 142 (gatos).
 - As capturas efetivas realizadas pelas equipas do SMV, (não inclui domicílios e recolhas com a colaboração de municípios), representaram em 2015, a entrada de 496 animais no SMV/CMROACC (357 cães e 139 gatos) pelo que se verificou, face ao ano de 2014, um acréscimo de + 169 animais capturados (+ 51,7 %), nomeadamente, + 75 cães e + 94 gatos.
 - Os animais capturados exclusivamente pelas equipas do SMV (496 animais), corresponderam a 30,4 % do total de animais entrados em 2015.
 - Quanto às solicitações/pedidos de recolha/capturas de “Animais Errantes ou Cadáveres de Animais de Companhia” apresentadas por municípios (Fichas de Atendimento - FA), em 2015, deram entrada 1099 pedidos (FA) a que correspondeu a um aumento de + 375 solicitações/pedidos face ao ano de 2014 (+ 51,8 %).
 - Em 2015 foram abandonados ao portão do CMROACC menos 61 animais face ao ano anterior de 2014, a que correspondeu a um decréscimo de percentual de - 23,6%.
 - Relativamente a restituições de animais aos seus donos, em 2015, houve mais 11 animais restituídos (+ 20,8 %) que em 2014.
 - No respeitante a eutanásias de animais alojados no CMROACC, o ano em que houve mais eutanásias, foi o ano de 2012 (1.192 animais eutanasiados), seguido do ano de 2013 (1.073).
 - Em 2015, é de relevar que nenhum animal foi eutanasiado por efeito de sobrelotação, em conformidade com o cumprimento das políticas de “Eutanásias Zero” de animais saudáveis e sociáveis, com potencial de adoção.
 - Em 2015, houve no total 483 eutanásias no total, ou seja, menos 232 animais eutanasiados que no ano de 2014 (- 32,4 %), repartidos da seguinte forma:
 - Em 2015, foram eutanasiados menos 14 animais por agressividade relativamente ao ano de 2014 (- 27,4, %);
 - Em 2015, foram eutanasiados menos 160 animais por doença relativamente ao ano de 2014 (- 29,2 %) e menos 401 em relação ao ano 2013.
 - Em 2015, não foram eutanasiados animais por efeitos de sobrelotação.
 - Quanto às “Ações de Profilaxia Sanitárias Oficiais” realizaram-se 1.475 vacinações oficiais (menos 138 vacinações que relativamente ao ano anterior de 2014) (- 24,8 %).

- Em 2015 foram identificados eletronicamente através do regime oficial 608 canídeos, que correspondeu a um aumento de + 137 canídeos identificados eletronicamente face ao ano 2014 (+ 29 %).
- Quanto a processos/queixas de insalubridade/intranquilidade realizaram-se em 2015, 200 ações inspetivas efetuadas pela médica veterinária municipal/autoridade sanitária veterinária concelhia, a generalidade das quais, conjuntamente com as Autoridades Policiais (PSP e GNR), Autoridade de Saúde (DS) e Polícia Municipal (PM), a que correspondeu a um aumento de + 107 ações inspetivas (+ 115,7 %) face ao ano de 2014.
- Na Área da “Higiene e Segurança Alimentar” (excetuando os controlos dos mercados, feiras e refeições escolares), este SMV participou em ações de inspeção do ramo alimentar, das quais resultaram na emissão de 9 pareceres técnicos e/ou periciais (com a PSP e ASAE e ainda, na emissão de pareceres acerca de 3 projetos de Regulamentos Municipais) e ainda, em 41 ações/vistorias inspetivas a estabelecimentos alimentares, sobretudo, no âmbito do comércio retalhista (talhos, peixarias e outros).
- Quanto às ações inspetivas, o facto da nova legislação “Licenciamento Zero” não obrigar à intervenção do serviço, resultou numa redução de 3 ações (- de 6,8%) que relativamente ao ano transato de 2014.
- Colaboração no controlo/vigilância das refeições escolares, em 2015, colaborou em 141 ações de controlo das refeições escolares.
- Quanto ao Mercado Municipal D. Pedro V, para além nas inspeções regulares, em 2015, este serviço deu especial atenção ao estudo técnico de reconversão do 1º piso do MMDPV numa praça de restauração coletiva (tasquinhas), como forma de revitalização e promoção deste mercado e de valorização da gastronomia do município de Coimbra.
- Ação 2: Equipamento específico do SMV
 - Aquisição de oftalmoscópio e máquina de tosquia.
- Ação 5: Projeto e obras de amp., rem. e reest. CMROACC – 1.ª fase
 - “Ampliação do Centro Municipal de Recolha Oficial de Animais de Companhia de Coimbra - (CMROACC) - 1-ª Fase”
 - ◆ Receção Definitiva em 31.07.2015.
 - ◆ Homologação do Auto de Receção Definitiva em 15.10.2015.
 - ◆ Libertação da garantia bancária no valor de 4.456,98 €, retidos nos Autos de Medição e 187,91 € retido na Revisão de Preços Definitiva nos termos do Dec. Lei n.º 190/2012, de 22 de agosto.
 - ◆ Obra com Receção Definitiva realizada.
- Ação 11: Ferramentas e utensílios do SMV
 - Aquisição dos seguintes materiais e utensílios: aquisição de laços, redes de captura e de contenção de animais errantes, transportadoras, pulverizadores, entre outros.
- Ação 16: Aquisição de rações e outros alimentos para animais
 - Aquisição de ração e outros alimentos para alimentação dos animais alojados.
- Ação 17: Aquisição de medicamentos (méd. e profiláticos) para animais e outros consumíveis veterinários
 - Aquisição de medicamentos para sedação, vacinas, tratamentos médicos e profiláticos de animais e outros consumíveis veterinários (agulhas, seringas, luvas descartáveis, desinfetantes específicos) entre outros, destinados aos animais entrados no CMROACC durante o ano de 2015 e ainda, para a execução das esterilizações /castrações cirúrgicas dos animais adotados.
- Ação 22: Protocolo CMC – Associação Gatos Urbanos
 - Projeto inserido no protocolo destinado à implementação em Coimbra de “Programas CED para gatos de rua assilvestrados”. Protocolo cancelado entre o Município de Coimbra e o Grupo Gatos Urbanos, nos termos da cláusula 8º do mesmo protocolo, conforme deliberação nº 1352/2015 da reunião da Câmara Municipal de Coimbra datada de 11.05.2015.
- Ação 23: Conservação e manutenção de instalações
 - Retificação dos canis exteriores e proposta de aquisição de gatil.
- Ação 25: Protocolo CMC – Associações Proteção Animal
 - Projeto técnico em curso.
- Ação 26: Aquisição de bens
 - Aquisição de gaiolas de captura de gatos, de material de desgaste rápido (transportadoras para animais) e aquisição de material cirúrgico.
- Ação 27: Aquisição de serviços diversos
 - Aquisição de serviços de esvaziamento da fossa CMROACC e desobstrução da respetiva canalização de esgotos.

- Ação 29: Recolha de resíduos hospitalares e cadáveres de animais de companhia e outros resíduos
 - Aquisição de serviços de encaminhamento de resíduos hospitalares do grupo III.
- Ação 31: Seguros de acidentes pessoais
 - Serviço de voluntariado em atividade no serviço.
- Ação 33: Esterilização de animais adotados do canil e gatil municipal de Coimbra
 - Aquisição de medicamentos e consumíveis no âmbito das cirurgias dos animais adotados e de colónias de gatos CED promovidas pelo serviço.

Quadro n.º 01 006.24 – Estatísticas do CMROACC

Descrição estatística e do indicador do desempenho	2014		2015		Variação 15/14	
	Quant.		Quant.		Quant.	Quant/ %
Área da saúde e do bem estar animal						
Animais entrados no CMROACC (total anual)	1.391		1.629		+ 238	+ 17,1 %
Média de animais entrados (mensal)	116		135,75		+ 19,75	+ 17 %
Média diária de animais entrados	3,8		4,46		+ 1,17	+ 17,3 %
Animais entrados no CMROACC (cães)	935		989		+ 54	+ 5,7 %
Animais entrados no CMROACC (gatos)	456		640		+ 184	+ 40,4 %
Animais entrados no CMROACC (entregas diretas por particulares)	656 425 (cães) 246 (gatos)		745 402 (cães) 343 (gatos)		+ 89 - 23 (cães) + 97 (gatos)	+ 13,6 %
Animais entrados no CMROACC (capturas/entregas c/ apoio de particulares)	800 513 (cães) 287 (gatos)		921 493 (cães) 428 (gatos)		+ 114 - 20 (cães) + 141 (gatos)	+ 14,5 %
Animais entrados no CMROACC (capturas/recolhas pelo SMV)	471 385 (cães) 86 (gatos)		694 466 (cães) 228 (gatos)		+ 223 + 85 (cães) + 142 (gatos)	+ 47,3 %
Animais entrados no CMROACC (capturas efetivas pelo SMV)	327 282 (cães) 45 (gatos)		496 357 (cães) 139 (gatos)		+ 169 + 75 (cães) + 94 (gatos)	+ 51,7 %
Animais abandonados ao portão do CMROACC	258		197		- 61	- 23,6 %
Animais nascidos no CMROACC	6		15		+ 9	+ 150 %
Solicitações Captura/Recolha Animais (Fichas Atendimento - FA)	724		1099		+ 375	+ 51,8 %
Saídas de animais do CMROACC (total de animais)	1.346		1.526		+ 180	+ 13,4 %
Restituições (aos donos)	53		64		+ 11	+ 20,8 %
Adoções (por novos donos)	406		668 (558 adoções + 110 em FATAS)		+ 262	+ 64,5 %
Adoções (cães)	219		371		+ 152	+ 69,4 %
Adoções (gatos)	187		297		+ 110	+ 58,8 %
Colónias de Gatos CED (Promovidas pelo SMV)			203		Novo	Novo
Exterior			101			
RAVD			59			
SMV			43			
Esterilizações no CMROACC Animais adotados	82 (10 canídeos + 72 felídeos)		659 (159 canídeos + 500 felídeos)		+ 577 (149 canídeos + 428 felídeos)	+ 703,7 %
Eutanásias						
Doença dos animais	583		423		- 160	- 27,4 %
Eutanásias						
Agressividade dos animais	74		60		- 14	- 18,9 %
Eutanásias						
Sobrelocação do CMROACC	58		0		- 58	- 100 %
Mortes naturais	168		102		- 66	- 39,3 %
Recolha/Entrada - Cadáveres Animais	180		296		+ 116	+ 64,4 %
Recolha cadáv. Aves e outros	8		25		+ 17	+ 212,5 %

Descrição estatística e do indicador do desempenho	2014	2015	Variação 15/14	
	Quant.	Quant.	Quant.	Quant/ %
Área da saúde e do bem estar animal				
Ações Profilaxia Sanitária Oficiais (totais)	1.613	1.475	- 138	- 8,5 %
Vacinações antirrábicas (Canídeos)	1.142	867	- 275	- 24,8 %
+ Identificação Electrónica (Canídeos)	471	608	+ 137	+ 29 %
Sequestros Animais agressores (canil)	11	3	- 8	- 72,7 %
Sequestros sanitários animais agressores (domicílio)	2	2	- 1	- 50 %
Ações Inspeção /Queixas insal. /intranq. Animais	93	200	+ 107	+ 115,7 %
Licenc./Controlo - Animais (CAMV, Petshops, Circos e outros)	10	8	- 2	- 25 %
Ações de informação/sensibilização Animais	12	Palestras, Dia Família, Cão minhada, Projeto c/ JI, Visitas ao canil; Voluntariado, palestras nos CAMV	Várias	
Área da higiene e segurança alimentar				
Emissão de Pareceres Técnicos	6 pareceres	9 pareceres (3 c/ ASAE) (3 Regulamentos Municipais) (Restauração no MMDPV) (Copa suja restauração) (APL MMDPV)	+ 3	+ 50 %
Venda Ambulante de Alimentos		2 ações de controlo	+ 2	+ 100 %
Vigilância e controlo alimentar (feiras e mercados municipais)	Diaria/ sem.	Diariamente / semanal	---	---
Vigilância /Controlo/Fiscal. Alimentar	44	41 (devido ao Licenciamento Zero + falta de competências legais nos estab. restauração)	- 3	- 6,8 %
Vigilância e controlo - refeições escolares (Escolas – EB + JI + Cozinhas)	86	141 (programação feita pela Divisão de Educação)	+ 55	+ 64 %
Ações de inform./sensibilização Alimentar	1	280 Inquéritos Restauração MMDPV + operadores MMDPV; comerciantes; população)	Novo	Novo

Comentários às variações:

- Variações mais positivas: Aumento relevante do nº de adoções, aumento relevante nº de esterilizações cirúrgicas de animais adotados; Início de programas CED gatos pelo SMV; RAVD Gatos; Diminuição do nº de eutanásias; Promoção de FATAS e Voluntariado; Aumento do nº de inspeções sobre queixas/processos relacionados com animais; Aumento ações controlo refeições escolares; Promoção setor restauração no MMDPV.
- Variações mais negativas: Aumento do nº de animais entrados no CMROACC; aumento do nº de queixas/solicitações de recolha/captura animais; licenciamento zero (indefinição de competências legais de controlo alimentar do SMV).

Código G.O.P.: 01 006 2002/113 – Obras de remod. da Div. Man. Maq. e Viaturas

- Ação 1: Obras de requalificação e remodelação
 - Fornecimento de um portão seccionado com motor, para a serralharia mecânica, no valor de 2.939,70 €.
- Ação 2: Eq. de apoio para oficinas, estação de serviço e serralharia mecânica
 - Fornecimento de estação de soldadura para a seção elétrica auto, no valor de 666,41 €.

Código G.O.P.: 01 006 2002/122 – Requalificação Cemitério Municipal Conchada

- Ação 3: Conservação e restauro
 - Foram efetuadas as seguintes intervenções no Cemitério Municipal da Conchada:
 - ◆ Arranjo geral dos canteiros; Aplicação de tout-venant nos leirões; Reparações pontuais de calçadinha.
 - ◆ Envernizamento dos bancos existentes no interior do cemitério e no largo da Conchada.

- Ação 10: Construção de ossários e jazigos municipais
 - “Construção de Ossários e Jazigos Municipais”
 - ◆ Receção Definitiva em 26.03.2015;
 - ◆ Homologação do Auto de Receção Definitiva em 15.04.2015;
 - ◆ Restituição do valor de 12.053,17 € ainda retido relativo a retenções efetuadas nos Autos de Medição para depósito de garantia em 15.04.2015
 - ◆ Obra com Receção Definitiva realizada.

Quadro n.º 01 006.25 – Estatísticas do Cemitério da Conchada

Descrição da estatística e do indicador de realização	2014		2015		Variação 14/15	
	Unid.	Quant./ Valor	Unid.	Quant./ Valor	%	Quant./ Valor
Entradas de restos mortais	nº	266	nº	287	7,9	21
Exumações efectuadas		15		190	1166,7	175
Trasladações		12		24	100,0	12
Colocação de revestimentos		109		111	1,8	2
Recolocação de revestimentos		18		26	44,4	8
Colocação de epitáfios		4		6	50,0	2
Passagem de certidões		4		4	0,0	0
Averbamentos		26		30	15,4	4
Concessão de terrenos		0		0	n.a.	0
Sepulturas em cimento		43		32	-25,6	-11
Depósitos pelo período de 24 horas		9		13	44,4	4
Pedidos de restituição de revestimentos		17		32	88,2	15
Informações expedidas		140		73	-47,9	-67
Ofícios enviados		177		200	13,0	23
Requerimentos recebidos e informados		427		692	62,1	265
Guias de recebimento passadas		567		722	27,3	155
Valor total das guias de recebimento	€	72.795,45	€	103.954,87	42,8	31.159,42

Código G.O.P.: 01 006 2003/156 – Cemitério das Freguesias

- Ação 13: Cemitérios das freguesias
 - “Ampliação do Cemitério de St.º António dos Olivais”
 - ◆ Receção Definitiva em 21.12.2015.
 - ◆ Obra com Receção Definitiva realizada.
 - “Ampliação do Cemitério de St.º António dos Olivais – Vedação Exterior”
 - ◆ Receção Definitiva em 21.12.2015.
 - ◆ Obra com Receção Definitiva realizada.

Código G.O.P.: 01 006 2006/12 – Gestão de resíduos não urbanos

- Ação 2: Limpeza de lixeiras
 - Durante o ano de 2015, assegurou-se a limpeza das seguintes lixeiras do concelho de Coimbra:
 - ◆ Depósito de Monos da Junta de Freguesia de Ceira;
 - ◆ Depósito de Monos da Junta de Freguesia de São Silvestre;
 - ◆ Depósito de Monos da Junta de Freguesia de São João do Campo;
 - ◆ Depósito de Monos da União de Freguesias de Antuzede e Vil de Matos (em Vil de Matos);

- ◆ Terreno em São Martinho de Árvore, junto ao campo de futebol;
 - ◆ Terreno em Espírito Santo das Touregas junto ao Bairro das Flores;
 - ◆ Terreno na Barroca do Brejo;
 - ◆ Terreno anexo à Estação de Comboios de Coimbra B;
 - ◆ Terreno anexo à Capela do Loreto e Bairro do Loreto
- Ação 4: Desmatamentos
- Realizou-se também inúmeras operações de limpeza/desmatamento de espaços/terrenos públicos e limpeza urbana, as quais compreenderam os seguintes locais:
 - ◆ Terrenos Municipais: Avenida Cidade Aeminiun, junto à linha ferroviária da CP; áreas envolventes à Mata Nacional do Choupal; estrada de acesso às instalações do Canil Municipal; Rua Parcelar do Campo; Ladeira da Sentiva; área envolvente ao Exploratório; vala da Avenida da Lousã, Rua Afonso Duarte; anexo à Escola Básica 1 da Pedrulha; Urbanização Arco Pintado; Rua Vitorino Nemésio - traseiras do EB 1 de Montes Claros; anexo à Escola de Hotelaria e Turismo de Coimbra; Rua das Chãs; Adões e Sargento Mor; área envolvente aos armazéns de Eiras junto ao LIDL; barreira da Urbanização do Arco Pintado; anexo ao Clube de Ténis de Coimbra; Rua Belisário Pimenta; Urbanização Quinta do Grijó; Rua do Brasil; Ladeira da Portela da Cobiça; Azinhaga do Narigão; Rua Pedro Monteiro e Praceta Manuel Costa Brioso;
 - ◆ Arruamentos: Rua Bernardo de Albuquerque, Rua de Manso Preto, Largo do Mosteiro de Celas, Avenida Bissaya Barreto, Urbanização Quinta da Rosa, Rua Ernesto Sena de Oliveira, Avenida Afonso Romão, Rua de Santa Comba, Travessas e Rua do Teodoro, Rua Júlio Dinis, área envolvente ao Estádio Cidade de Coimbra, Rua João de Deus Ramos, Rua Monsenhor Nunes Pereira, Casal da Eira, Rua Vandelli, Rua dos Combatentes da Grande Guerra, Rua Verde Pinho, Rua dos Caniços, Lomba do Chão do Bispo, Rua Cruz do Chão do Bispo, Rua Diogo Cão, Calçada de Santa Isabel, Avenida Inês de Castro, Ponte de Santa Clara, Avenida João das Regras, Avenida Dr. Marnoco e Sousa, Rua Jorge Anjinho, Avenida de Conímbriga, Rua do Brasil, Avenida Fernando Namora, passagem inferior da Ponte Açude, Rua Feliciano Castilho, Rua António Bentes, Rua Fonte da Cheira, Rua Luís A. Duarte Santos, Rua da Escola, Rua Ramiro Monteiro, Praça Egas Moniz, Rua 1º de Maio, Circular Externa (desde rotunda da Fucoli até rotunda da Casa do Sal), Estrada da Beira, Avenida Aristides Sousa Mendes, Avenida Elísio de Moura, Avenida da Lousã, Avenida Cónego Urbano Duarte, Avenida Fernando Namorada, Avenida Mendes Silva, Rua Pedro Cristo, Rua Aires de Campos, Rua Fernando Melo, Rua Sousa Refoios, Ladeira do Seminário, Ladeira das Alpenduradas, Rua Santos Rocha, Urbanização da Quinta dos Alpões, Rua Jerónimo Baía, Avenida da Guarda Inglesa, Rua António Gedeão, Lomba do Chão do Bispo, Rua Joaquim Ferreira Gomes, Rua António Nogueira Gonçalves, todos os arruamentos de Trouxemil, Cioga do Monte e estrada de acesso a Torre de Vilela, Rua Câmara Pestana, Rua Belisário Pimenta, Rua e Praceta Isidoro Batista, Rua Alberto Costa, Rua Pad Zé, Rua Cidade de Halle, Rua Cidade de Santos, Rua Cidade de Poitiers, Rua Cidade de Salamanca, Urbanização Arco Pintado, Rua Cidade de Yaroslav, Rua Duques de Bragança, Rua Sílvio Felício, Urbanização Quinta da Rosa, Rua Jerónimo Baía, Rua Infanta D. Maria, Rua Fernão Lopes, Rua General Humberto Delgado, Rua António Leitão, Cioga do Monte, Estrada de Vilela, Estrada dos Fornos, Urbanização Colina do Sol – Adémia, Rua da Liberdade – Adémia, Ponte de Eiras (rotunda e túnel), Urbanização Quinta do Cardal, Urbanização do Murtal, ligação da portela para o parque de campismo do Areeiro, Rua dos Combatentes da Grande Guerra, Alameda Júlio Henriques, Rua de Vandelli, Urbanização Quinta do Prado, Avenida da Portela, área envolvente ao Parque de Campismo, Rua Ramiro Vaz Monteiro, Via António Ferrer Correia, Estrada da Beira, área envolvente à Ponte da Portela, Avenida do Alto de São João, Rua Teófilo de Braga, Urbanização Quinta D. João, Rua de Baixo (Pinhal de Marrocos), Rua Luís da Costa Almeida, Urbanização Quinta dos Alpões, Rua Fonte do Bispo, Penedo da Meditação, Rua Pêro Vaz de Caminha, Rua Paulo Quintela, Rua Miguel Torga, Rua Pedro Álvares Cabral, Rua de Moçambique, Rua Condessa do Ameal, Rua do Vale das Flores, Rua Mário Augusto de Almeida, Rua de Angola, Rua da Guiné, Rua Frei António Taveira, Praça de Timor, Rua Bartolomeu Dias, Praça da Índia Portuguesa, Rua Afonso de Albuquerque, Rua Canto Resende, Rua Aniceto do Rosário, Rua do Chaimite, Rua da Marroquene, Rua Francisco Xavier, Rua Gonçalves, Praça da Ilha da Madeira, Rua Bartolomeu Perestrelo, Rua Carvalho Araújo, Rua Infante Santo, Rua Gonçalo Velho, Praça de Ceuta, Praça dos Açores, Rua Gil Eanes, Rua Nuno Tristão, Rua António da Nola, Praça de São Tomé e Príncipe, Rua dos Navegadores, Rua de Macau, Rua Pedro Álvares Cabral, Rua Natália Correia, Avenida Cónego Urbano Duarte, Rua Daniel de Matos, Bairro da Caixa de Previdência, Rua Bartolomeu Dias, Rua Frei António Taveira, Praça de Cabo Verde, Rua Adolfo Loureiro, Rua Sanches da Gama, Urbanização Quinta das Fonecas, Rua Fonte do Bispo, Rua Verde Pinho, Rua da Fonte do Castanheiro, Urbanização Quinta do Grijó, Rua da Casa Branca, Rua João Moreno, Rua Carlos Ramos, Rua Jorge Anjinho, Estrada de Eiras, Estrada da Beira, acessos aos túnel da Estação Coimbra B, área anexa ao Centro de Saúde Norton de Matos, área envolvente à Casa Municipal da Proteção Civil, Urbanização Quinta da Várzea I e II, acesso à Estrada Velha de Lisboa, Caminho do Inferno, Urbanização do Gorgulão, área envolvente ao Convento de Santa Clara-a-Velha, Rua das Parreiras, Ladeira das Alpenduradas, Ladeira do Seminário, Bairro de São José, Avenida da Boavista, Rua Pedro Nunes, Rua Fernando Duarte Brito, Rua da Barraca (Fornos), Rua dos Alcorredores (Fornos), Rua Bento de Jesus Caraça, área envolvente à Escola Secundária Infanta D. Maria e à Escola Secundária Avelar Brotero, Praça dos Heróis do Ultramar, Alameda D. Pedro, Rua e Travessa dos Combatentes, Rua D. Manuel I, Ladeira do Batista, estrada de ligação da Ponte do Açude à Rotunda do Eucalipto, Avenida Inês de Castro e Ponte de Santa Clara, zona envolvente à Novatecna, estrada entre a rotunda da Fucoli e a rotunda da Casa do Sal, arruamentos em Alcarraques, estrada de acesso ao Pinhal de Marrocos, acesso às instalações do IMT nos campos do Bolão, Travessa da Rua do Campo e envolventes, Alcarraques e Bairro do Tapado – Adémia, Urbanização Quinta da Portela, Rua do Padrão, Rua Albert Einstein, Rua Principal do Pinhal de Marrocos, Urbanização Colina do Sol e Praceta Manuel Costa Brioso;

- ◆ Linhas de água: Ribeira anexa à estação de comboios Coimbra B, escadas e rampas do Rio Mondego na Avenida Aeminium e no Parque Verde do Mondego; Ribeira de Coselhas e Ribeira do Vale Meão;
 - ◆ Parques Empresariais: Taveiro e Zona Industrial da Pedrulha – Vales da Pedrulha;
 - ◆ Parques de Estacionamento: Parque Verde do Mondego, Exploratório e Clube Náutico; Parque de estacionamento de viaturas apreendidas pela PSP – Casa Branca; Parque de Estacionamento da Quinta da Várzea II (junto à Churrasqueira das Lajes); Parque de Estacionamento junto à estátua Pedro e Inês e Parque de Estacionamento do Clube Automóvel do Centro;
 - ◆ Mercado do Calhabé;
 - ◆ Convento de São Francisco;
 - ◆ Espaços privados: área envolvente ao Tribunal do Trabalho;
 - ◆ Estabelecimentos de Ensino: EB 2,3 Eugénio de Castro, Escola Secundária Infanta Dona Maria, Escola Secundária Avelar Brotero, Escola Secundária D. Duarte, Instituto Superior de Engenharia de Coimbra, EB 1 Vale das Flores, EB 1 de Vilela e EB 2,3 Rainha Santa.
- Ação 5: Gestão de resíduos de automóveis
- Durante 2015, foram encaminhados, para um operador licenciado pelo Ministério do Ambiente, Ordenamento do Território e Energia (MAOTE), os seguintes resíduos perigosos resultantes das operações de manutenção automóvel:
 - ◆ 2 tambores de 200 litros de Absorvente Contaminado - Código LER 15 02 02, perfazendo um peso total de 157 kg, ou seja, 0,157 toneladas;
 - ◆ 2 tambores de 200 litros de Embalagens Contaminadas – Código LER 15 01 10, perfazendo um peso total de 64 kg, ou seja, 0,064 toneladas;
 - ◆ 1 tambor de 200 litros de Aerossóis – Código LER 15 01 11, perfazendo um peso total de 28 kg, ou seja, 0,028 toneladas;
 - ◆ 4 tambores de 200 litros de Filtros de Óleo Usados – Código LER 16 01 07, perfazendo um peso total de 439 kg, ou seja, 0,439 toneladas;
 - ◆ 3 tambores de 200 litros de Calços de Travão Usados – Código LER 16 01 12, perfazendo um peso total de 350 kg, ou seja, 0,35 toneladas.
 - O encaminhamento de 1,038 toneladas de resíduos perigosos teve um custo total de 321,03 € (com IVA a 23 % incluído).

Código G.O.P.: 01 006 2006/13 – Implementação de um Sistema de Gestão Ambiental

- Ação 1: Aquisição de serviços (monotorização e gestão resíduos)
- Encaminhamento de cadáveres de animais de companhia.

Código G.O.P.: 01 006 2013/18 – Aquisição de serviços de limpeza urbana e recolha de resíduos urbanos

- Ação 1: Limpeza urbana (Alargamento da zona de recolha)
- Prestação de serviços de recolha e transporte de resíduos na zona sul do concelho e limpeza urbana na Alta, Baixa, Conchada e Celas.
- Ação 2: Recolha e transporte de resíduos urbanos e limpeza urbana no Centro da Cidade
- No ano de 2015 realizou-se:
 - ◆ Prestação de serviços de limpeza urbana na Alta, Baixa, Conchada e Celas;
 - ◆ Celebração do Contrato de Prestação de Serviços de Recolha e transporte de Resíduos Urbanos e Limpeza Urbana (Contrato n.º 66/2015) pelo período de 24 meses. O contrato inclui a recolha e transporte de resíduos na zona sul do concelho e limpeza urbana na Alta, Baixa, Conchada e Celas e iniciou-se a 27 de novembro de 2015.

A execução financeira do programa “Infraestruturas Sanitárias e Higiene Pública” foi a seguinte:

Balancete das Grandes Opções do Plano de 2015

Unid.: euro

Obj.	Prog.	Prog.		Designação	Classificação despesa	Financiamento definido	Cabimento	Compromisso	Realizado do ano	Realizado Total	Pago
		Ano/N.º	Aç.								
01	006			Infraestruturas Sanitárias e Higiene Pública							
01	006	2001/27		Arranjo das instalações municipais do Algar		20	0	0	0	0	0
01	006	2001/27	2	Obras de remodelação (portaria, armazém, etc.)	04	07010301	10	0	0	0	0
01	006	2001/27	3	Mobiliário, maquinaria e equipamento	04	07011002	10	0	0	0	0
01	006	2002/106		Recolha e tratamento de resíduos sólidos (ERSUC)		2.945.135	2.945.134	2.945.134	2.500.066	2.500.066	2.500.066
01	006	2002/106	2	Contratos Resíduos Sólidos Urbanos - Tratamento	04	02022501	2.135.135	2.135.135	1.817.206	1.817.206	1.817.206
01	006	2002/106	3	Contratos Resíduos Sólidos Urbanos - Recolha zona Norte	04	02022501	810.000	809.999	809.999	682.860	682.860
01	006	2002/108		Modernização da frota		142.130	94.297	46.292	35.079	35.115	35.115
01	006	2002/108	1	Manutenção e renovação de material de transporte	04	07010601	100.000	77.357	36.522	27.576	27.576
01	006	2002/108	2	Manutenção e renovação do equipamento básico	04	07011001	10.000	0	0	0	0
01	006	2002/108	3	Sistema de controlo de viaturas	04	070108	10	0	0	0	0
01	006	2002/108	5	Trabalhos especializados em viaturas e máquinas	04	020220	32.110	16.940	9.770	7.503	7.539
01	006	2002/108	7	Assistência técnica a viaturas e equipamentos	04	020219	10	0	0	0	0
01	006	2002/109		Equipamento de deposição de resíduos		112.080	79.762	79.762	10.761	11.924	11.924
01	006	2002/109	3	Aq. sacos plásticos p/ depósito res. sól. urbanos	04	020121	13.813	2.635	2.635	1.471	2.635
01	006	2002/109	4	Aquisição de Multibennes/Contentores Molok	04	07011001	8.500	0	0	0	0
01	006	2002/109	5	Aquisição de equipamento	04	020121	63.025	57.651	57.651	1.787	1.787
01	006	2002/109	6	Instalações para contentores de 800 L	04	020121	11.975	11.974	11.974	0	0
01	006	2002/109	7	Teste piloto p/ contentorização da Alta e Baixa	04	020121	14.757	7.503	7.503	7.503	7.503
01	006	2002/109	8	Aquisição de ilhas ecológicas	04	07011001	10	0	0	0	0
01	006	2002/110		Operações desratização e desinfestação	04	02022599	19.035	18.740	18.740	16.183	16.183
01	006	2002/111		Instalações sanitárias públicas		30	0	0	0	0	0
01	006	2002/111	1	Mobiliário, maquinaria e equipamento básico	04	07011002	10	0	0	0	0
01	006	2002/111	2	Obras de modernização	04	07010413	10	0	0	0	0
01	006	2002/111	3	Construção de instalações sanitárias públicas	04	07010413	10	0	0	0	0
01	006	2002/112		Serviço Médico - Veterinário		26.195	14.582	12.177	8.906	8.906	8.906
01	006	2002/112	1	Obras de conservação e manutenção	0102	07010301	10	0	0	0	0
01	006	2002/112	2	Equipamento específico do SMV	0102	07011002	2.700	2.446	449	0	0
01	006	2002/112	4	Controlo de efetivos da população " Columba Livia "	0102	02022599	10	0	0	0	0
01	006	2002/112	6	Projeto e obras de amp., rem. e reest. do CMROACC - 2ª Fase	0102	07010301	10	0	0	0	0
01	006	2002/112	7	Campanhas de sensibilização	0102	02022599	10	0	0	0	0
01	006	2002/112	9	Cirurgias e tratamentos ambulatoriais para animais do canil/gatil	0102	02022599	10	0	0	0	0
01	006	2002/112	11	Ferramentas e utensílios do SMV	0102	020117	1.000	924	924	0	0
01	006	2002/112	13	Protocolos com entidades externas	0102	02022599	10	0	0	0	0
01	006	2002/112	14	Protocolos com Instituições Sup. Universitárias de Ciências Veterinárias	0102	02022599	10	0	0	0	0
01	006	2002/112	15	Captura animais por empresas externas	0102	02022599	10	0	0	0	0
01	006	2002/112	16	Aquisição de rações e outros alimentos p/ animais	0102	020121	5.420	259	259	254	254
01	006	2002/112	17	Aquisição de medicamentos (méd. e profiláticos) p/ animais e outros consumíveis veterinários	0102	020121	5.700	5.636	5.636	4.132	4.132

Balancete das Grandes Opções do Plano de 2015

Unid.: euro

Obj.	Prog.	Prog.		Designação	Classificação despesa	Financiamento definido	Cabimento	Compromisso	Realizado do ano	Realizado Total	Pago
		Ano/N.º	Aç.								
01	006	2002/112	18	Equipamento p/ gestão, armazenagem e encaminhamento de cadáveres de animais de companhia e outros resíduos	0102 07011002	10	0	0	0	0	0
01	006	2002/112	19	Contentores p/ transporte de animais e de cadáveres de animais de companhia	0102 07011002	10	0	0	0	0	0
01	006	2002/112	20	Execução de parques s/ trela e de exercício canino	0102 02022599	10	0	0	0	0	0
01	006	2002/112	21	Abertura de furo de captação águas subterrâneas junto ao CMROACC	03 07010413	10	0	0	0	0	0
01	006	2002/112	22	Protocolo CMC-Associação Gatos Urbanos	0102 040701	4.200	1.200	1.200	1.200	1.200	1.200
01	006	2002/112	23	Conservação e manutenção de instalações	0102 02020301	960	370	370	370	370	370
01	006	2002/112	25	Protocolo CMC - Associações Proteção Animal	0102 040701	10	0	0	0	0	0
01	006	2002/112	26	Aquisição de bens	0102 020121	610	564	564	311	311	311
01	006	2002/112	27	Aquisição de serviços diversos	0102 02022599	1.185	376	375	375	375	375
01	006	2002/112	28	Conservação e manutenção equipamentos do SMV	0102 02020302	10	0	0	0	0	0
01	006	2002/112	29	Recolha de resíduos hospitalares e cadáveres de animais de companhia e outros resíduos	0102 02022599	979	842	435	345	345	345
01	006	2002/112	30	Protocolo CMC - Direção Geral dos Serviços Prisionais (Ministério da Justiça) - Estabelecimento Prisional de Coimbra	0102 040301	10	0	0	0	0	0
01	006	2002/112	31	Seguros de acidentes pessoais	0102 02021202	231	0	0	0	0	0
01	006	2002/112	32	Aquisição de serviços especializados - Meios complementares de diagnósticos de doenças de animais	0102 02022599	10	0	0	0	0	0
01	006	2002/112	33	Esterilização de animais adotados do canil e gatil municipal de Coimbra	0102 020121	3.010	1.966	1.966	1.919	1.919	1.919
01	006	2002/112	34	Aquisição de serviços para esterilização de animais de pessoas carenciadas e outros	0102 02022599	10	0	0	0	0	0
01	006	2002/112	35	Projeto e instalação de novo canil de adoção	0102 07010301	10	0	0	0	0	0
01	006	2002/112	36	Projeto e instalação de gatil de adoção em unidades amovíveis	0102 07010301	10	0	0	0	0	0
01	006	2002/112	37	Aquisição de equipamentos administrativos	0102 070109	10	0	0	0	0	0
01	006	2002/113		Obras de remodel. da Div.Man. Maq. e Viaturas		9.710	5.881	3.606	3.606	3.606	3.606
01	006	2002/113	1	Obras de requalificação e remodelação	04 07010301	4.510	2.940	2.940	2.940	2.940	2.940
01	006	2002/113	2	Eq. de apoio para Oficinas, Estação de Serviço e Serralharia Mecânica	04 07011002	5.200	2.941	666	666	666	666
01	006	2002/122		Requalificação Cemitério Municipal Conchada		50	0	0	0	0	0
01	006	2002/122	2	Maquinaria e equipamento diverso	04 07011002	10	0	0	0	0	0
01	006	2002/122	3	Conservação e restauro	03 07010412	10	0	0	0	0	0
01	006	2002/122	4	Projeto e recuperação do Jazigo Municipal	03 07010412	10	0	0	0	0	0
01	006	2002/122	7	Aquisição de forno incinerador para resíduos cemiteriais	04 07010412	10	0	0	0	0	0
01	006	2002/122	9	Sistema de identificação de jazigos por quiosque digital	04 070107	10	0	0	0	0	0
01	006	2002/316		Crematório Municipal		10	0	0	0	0	0
01	006	2002/316	1	Projeto e construção (concessão)	03 07010412	10	0	0	0	0	0
01	006	2003/156		Cemitérios das Freguesias		32.857	27.570	27.570	0	0	0
01	006	2003/156	10	Ampliação do Cemitério de Lamarosa	0102 07010412	32.817	27.570	27.570	0	0	0
01	006	2003/156	11	Outros cemitérios (S. Martinho, Ameal, Torres Mondego e Ceira) e ossários	0102 07010412	10	0	0	0	0	0
01	006	2003/156	12	Apoio às Juntas de Freguesia const./conserv.	0102 0805010299	10	0	0	0	0	0
01	006	2003/156	19	Ampliação do cemitério Brasfemes - aq. terrenos (def. proj. 01 002 2002/328) e projeto	0102 070101	10	0	0	0	0	0
01	006	2003/156	21	Outros cemitérios e ossários - apoios	0102 0805010299	10	0	0	0	0	0

Balancete das Grandes Opções do Plano de 2015

Unid.: euro

Obj.	Prog.	Prog.		Designação	Classificação despesa	Financiamento definido	Cabimento	Compromisso	Realizado do ano	Realizado Total	Pago
		Ano/N.º	Aç.								
01	006	2006/12		Gestão de resíduos não urbanos		11.596	11.255	979	266	266	266
01	006	2006/12	1	Aquisição de serviços técnicos e outros (inventariação)	04 02022599	10	0	0	0	0	0
01	006	2006/12	2	Limpeza de lixeiras	04 02022599	10	0	0	0	0	0
01	006	2006/12	4	Desmatações	04 02022599	10.266	10.265	0	0	0	0
01	006	2006/12	5	Gestão de resíduos de automóveis	04 02022599	1.300	990	979	266	266	266
01	006	2006/12	6	Gestão de resíduos de construção e demolição	04 02022599	10	0	0	0	0	0
01	006	2006/13		Implementação de um Sistema de Gestão Ambiental		22.437	19.452	19.255	8.265	8.343	8.343
01	006	2006/13	1	Aquisição de serviços (monitorização e gestão resíduos)	04 02022599	22.407	19.452	19.255	8.265	8.343	8.343
01	006	2006/13	2	Aquisição de bens	04 020121	10	0	0	0	0	0
01	006	2006/13	4	Aquisição de equipamentos (utilização energias renováveis)	04 07011002	10	0	0	0	0	0
01	006	2006/13	5	Aquisição de equipamento	04 07011002	10	0	0	0	0	0
01	006	2008/125		Ecocentro		30	0	0	0	0	0
01	006	2008/125	1	Acompanhamento	04 020214	10	0	0	0	0	0
01	006	2008/125	2	Estudos e projetos	04 020214	10	0	0	0	0	0
01	006	2008/125	3	Construção	04 07010411	10	0	0	0	0	0
01	006	2010/48		Lavagem e desinfeção de contentores		1.000	0	0	0	0	0
01	006	2010/48	1	Aquisição serviços	04 020220	1.000	0	0	0	0	0
01	006	2013/18		Aquisição de serviços de limpeza urbana e recolha de resíduos urbanos		870.454	743.591	743.591	466.575	466.575	466.575
01	006	2013/18	1	Limpeza urbana (Alargamento da zona de recolha)	04 02022599	392.054	392.054	392.054	392.054	392.054	392.054
01	006	2013/18	2	Recolha e transporte de resíduos urbanos e limpeza urbana no Centro da Cidade	04 02022599	478.400	351.537	351.537	74.521	74.521	74.521

01 007 Programa de “Ambiente, Espaços Verdes e Jardins”

No Programa de “Ambiente, Espaços Verdes e Jardins”, desenvolveram-se as seguintes ações:

- Durante o ano de 2015 efetuaram-se intervenções de requalificação em alguns espaços verdes do domínio público, nomeadamente, ressementeiras, replantações de árvores e arbustos, requalificações de sistemas de rega, substituição de mobiliário e limpeza de árvores.
- Efetuado o reforço das equipas municipais através da integração (por um período de 6 meses) de 10 elementos ao abrigo do programa CEI+.
- Ações mais relevantes:
 - Requalificação do Buxo do Jardim da Sereia – lado do busto de Cabral Antunes (marcação e plantação e rega);
 - Acompanhamento da obra de requalificação dos espaços verdes da Estação de Coimbra B;
 - Requalificação da entrada para a Mata Nacional do Choupal e da respetiva estrutura ciclável: Regularização do terreno, corte de vegetação infestante, poda de árvores e arbustos existentes, sementeiras e plantação de árvores e arbustos;
 - Manutenção das floreiras do Bota a Baixo: Substituição da plantação de época;
 - Dia da árvore: 236 exemplares de árvores plantadas por ocasião do Dia Mundial da Árvore
 - Requalificação do espaço verde na Urbanização Entre Vinhas em Taveiro: Limpeza do terreno, colocação de troncos de árvores, plantação de arbustos, plantação de uma árvore e colocação de casca de pinheiro.
 - Mata de Monte Formoso: Limpeza do terreno e aplicação do equipamento em falta (2 mesas piquenique; 2 bancos e 1 caixote do lixo).
 - Relativamente à manutenção de espaços verdes destaca-se a plantação/replantação em canteiros de plantas anuais nos jardins da cidade:
 - ◆ Av. Sá da Bandeira;
 - ◆ Dr. Manuel Braga;
 - ◆ Canteiro da rotunda do Papa;
 - ◆ Canteiro do triângulo da Manutenção Militar;
 - ◆ Pirâmides da Separadora da Av. Gouveia Monteiro;
 - ◆ Rotunda da Casa do Sal.
 - Requalificação da “Rotunda do Eucalipto” com criação de um canteiro com plantas da época;
 - Criação de um canteiro com arbusto junto à entrada do Cemitério da Conchada;
 - Requalificação do sistema de rega do espaço ajardinado “Jorge Anjinho”;
 - Requalificação do Sistema de rega do espaço “Girassolum”;
 - Jardim da Praça da Índia: Instalação do Sistema de rega, plantação de arbustos e sementeira de relva;
 - Preparação para a instalação de um sistema de rega na saída do IC2 para a Rotunda da Casa do Sal (“Espaços Ecovia”)
 - Cemitério de São Martinho do Bispo: Instalação do Sistema de rega e sementeira de relva;
 - Criação de um espaço ajardinado no Centro de Dia de São Martinho de Árvore: preparação do terreno, plantação de arbustos, colocação de casca de pinheiro e sementeira de relva;
 - Praia fluvial de Palheiros e Zorro – poda de árvores e arbustos e substituição de arbustos secos;
- Apoio às Escolas Primárias e Jardins de infância:
 - Jardim de infância de Souselas: limpeza, desmatação e poda da sebe de arbustos;
 - Jardim de infância dos Olivais: manutenção dos espaços verdes;
 - Centro escolar de Montes Claros: arranjo do sistema de rega e corte de relvas e arbustos;
 - Centro escolar da Sólum: Limpeza, manutenção dos espaços ajardinados e preparação do terreno da horta;
 - EB1 do Ameal: Limpeza, plantação de arbustos e preparação de terreno para horta;

- EB1 do Areiro: Colocação de terras para plantações efetuadas pelas crianças;
- EB1 da Cruz dos Morouços: Colocação de terras para plantações efetuadas pelas crianças;
- Jardim de infância de Brasfemes: Poda de árvores e arranjos de canteiros;
- EB1 de Casais: Poda de sebes;
- EB1 da Conchada: substituição de arbustos;
- EB1 da Almedina: limpeza dos canteiros.

– Intervenções em Património Arbóreo:

No decorrer do ano de 2015, realizaram-se diversas intervenções com vista à manutenção do arvoredo de Cidade, nomeadamente:

- Podas
- Limpeza de rebentação ao nível do tronco e pernas
- Abates
- Plantação de novas árvores
- Tratamentos fitossanitários
- Operações correntes de manutenção (rega, fertilização, limpeza de caldeiras, verificação de tutores e cintas, etc.)
- Destroçamento e arranque de cepos
- Envasamentos
- Gestão de risco
- Estudos e pareceres

A praga do “Escaravelho da Palmeira” continua a ser um dos problemas na cidade, pois continua a provocar a infeção de grande quantidade de exemplares nos mais variados tipos de espaços verdes, exigindo assim um grande esforço nas mais diversas atividades, que implicaram em:

- Tratamentos fitossanitários mensais
- Abate de palmeiras infetadas, transporte e deposição diferenciada em vazadouro
- Gestão da receção de resíduos de palmeiras em vazadouro

O ano de 2015 também foi o ano em que se iniciou o trabalho de campo para o cadastro digital do património arbóreo da cidade, que se destina a criar um sistema de informação geográfica de gestão do património arbóreo, tendo-se cadastrado 1560 árvores.

– Intervenções em parques infantis

- 1 ação de fiscalização por cada parque infantil privado de uso público;
- Aquisição de equipamentos para reposição e reparação em diversos parques infantis:
 - ◆ do Areiro;
 - ◆ da Rua Carlos Seixas;
 - ◆ da Casa do Sal;
 - ◆ da Igreja de São José;
 - ◆ de Montes Claros;
 - ◆ da Praça dos Açores e Aparelhos Geriátricos;
 - ◆ da Praça da Canção e Aparelhos Geriátricos;
 - ◆ da Quinta do Limoeiro;
 - ◆ da Quinta da Romeira;
 - ◆ da Rua de Aveiro;
 - ◆ de Santa Apolónia;
 - ◆ da Saragoça;
 - ◆ do Vale das Flores.

- O Horto Municipal teve a seguinte produção de plantas:
 - Plantas anuais = 41.019
 - Arbustos = 2127
 - Plantas de Interior = 362
- Estudos e pareceres:
 - Proposta de “Definição do Âmbito do Estudo de Impacte Ambiental” da linha de elétricos entre a rua da Alegria e a rotunda das Lages: Sistemas biológicos e biodiversidade.
 - Estudo de impacte ambiental da linha de elétricos entre a rua da Alegria e a rotunda das Lages: Sistemas biológicos e biodiversidade.
 - Plano de Gestão de Região Hidrográfica 4 - Vouga, Mondego e Lis, 2016 - 2021: Questões Significativas da Gestão da Água (QSiGA). Remetido em 16.05.2015 à Agência Portuguesa do Ambiente.
 - Pedido de aumento dos “Valores Limites de Emissão” (VLE) associado ao poluente Carbono Orgânico Total (COT) nos fornos de incineração de resíduos do Centro de Produção de Souselas da CIMPOR. Remetido em 21.12.2015 à Agência Portuguesa do Ambiente;
 - Projeto “Vil de Matos” - Pedido de concessão de depósitos minerais de caulino. Remetido em 23.12.2015 à Agência Portuguesa do Ambiente;
 - Praia Fluvial Palheiros e Zorro: No âmbito do Programa Intermunicipal para a Valorização do Património Natural e Cultural e Promoção Turística procedeu-se à elaboração da ficha de candidatura, ao eixo Valorizar o Património Natural, do projeto “Valorização da Praia Fluvial Palheiros e Zorro”;
 - Praia Fluvial do Cubo em Botão: No âmbito do Programa Intermunicipal para a Valorização do Património Natural e Cultural e Promoção Turística procedeu-se à elaboração da ficha de candidatura, ao eixo Valorizar o Património Natural, do projeto “Valorização da Praia Fluvial do Cubo em Botão”;
- Sensibilização e formação ambiental
 - Foi realizada uma ação de formação nas instalações do Algar dirigida a alunos da Unidade de Formação Gestão de Resíduos Sólidos, do Curso de Especialização Tecnológica em Qualidade Ambiental, da Escola Superior Agrária de Coimbra, subordinada ao tema “Gestão municipal de resíduos urbanos”;
 - À semelhança dos anos anteriores, em 2015, a ERSUC, S.A. disponibilizou ao Município de Coimbra a exposição itinerante “Casa do Ambiente”. Esta estrutura esteve aplicada na Praça Heróis do Ultramar, no período compreendido entre os dias 11 e 15 de maio de 2015, e teve como principal objetivo alertar a comunidade escolar, para a necessidade de aproveitar, reutilizar e reduzir a produção de resíduos urbanos, especialmente os recicláveis tais como cartão/papel, embalagens metálicas, de plástico e de vidro. Participaram nesta atividade os seguintes estabelecimentos de ensino do concelho de Coimbra: 1 Turma da EB 2,3 Martim de Freitas; 3 Turmas do 2º Jardim-de-Infância João de Deus; 4 Turmas do 1º Jardim-de-Infância João de Deus; 8 Turmas da EB 1 Sólum Sul; 1 Turma da EB 2,3 Martim de Freitas; 2 Turmas do Jardim-de-Infância Sólum Sul; 2 Turmas da EB 1 Sólum Norte; 1 Turma da EB 2,3 Martim de Freitas; 3 Turmas do 2º Jardim-de-Infância João de Deus; 2 Turmas da EB1 Sólum Sul e 3 Turmas da EB 1 Sólum Sul;
 - No âmbito da participação do Centro Escolar Sólum Sul no Programa eco-escolas procedeu-se à planificação e organização de uma eco-caminhada que decorreu, dia 23 de maio, na Mata Nacional de Vale de Canas;
 - Comemoração do Dia Mundial do Ambiente, no Jardim da Sereia, no dia 5 de junho, em colaboração com os alunos da Licenciatura de Saúde Ambiental da Escola Superior de Tecnologia da Saúde de Coimbra. As atividades desenvolvidas foram direcionadas para crianças dos vários níveis do ensino básico e pré-escolar, mas também para o público em geral, estando subordinadas ao tema geral da Organização das Nações Unidas para 2015: “7 Bilhões de sonhos. 1 Planeta. Consome com moderação”;
 - No âmbito dos estágios curriculares de quadro alunos da licenciatura em Saúde Ambiental da Escola Superior de Tecnologia da Saúde de Coimbra (ESTSC), foram realizadas ações de sensibilização ambiental, nos seguintes estabelecimentos de ensino do primeiro ciclo de Coimbra:
 - ◆ EB1 Santa Cruz, EB 1 Espírito Santo das Touregas, EB1 de Fala, EB1 da Póvoa, EB1 Quinta das Flores, EB1 de Coselhas, EB1 da Conchada, EB1 de Montes Claros, EB1 do Areeiro, EB1 de Vendas de Ceira e EB1 de Almedina, abrangendo um total de 228 alunos, no período compreendido entre os dias 9 e 19 de março;
 - ◆ EB1 do Bairro Azul, EB1 de São Silvestre, EB1 de São Martinho de Árvore, EB1 de São João do Campo, abrangendo um total de 161 alunos, no período compreendido entre os dias 5 a 24 de novembro.
 - No dia 15 de Outubro, na escola básica das Torres do Mondego, decorreu ação de educação ambiental subordinada ao tema: Ciclo da água. Impacte dos resíduos nos ecossistemas aquáticos, rio e oceano.
 - Colaboração com a empresa ERSUC, S.A. no âmbito do seu “Projeto Piloto de Recolha Seletiva Porta-a-Porta na Alta e Baixa de Coimbra”, através da realização de inquéritos aos estabelecimento comerciais, de forma a obter informações sobre o interesse na participação neste tipo de recolha, o horário mais conveniente, a capacidade de armazenagem, as quantidades e tipologias de resíduos produzidos.

- Elaboração de material didático sobre:
 - ◆ Boas práticas na gestão de resíduos urbanos (folhetos, livro de histórias, jogo e vídeo);
 - ◆ Dejetos caninos nos espaços públicos;
 - ◆ Flora e vegetação ribeirinha.
- Outros
 - ◆ Distribuição de panfletos sobre a separação de resíduos urbanos nas caixas de correio de 149 alojamentos domésticos da Rua da Liberdade, no Bairro de São Miguel.
 - ◆ Distribuição de folhetos informativos sobre dejetos caninos em 30 alojamentos da Rua do Cabido, visando sensibilizar a população residente para a adoção de melhores práticas nesse contexto.
- Plano de Ação Municipal de Resíduos Urbanos:
 - No âmbito do Plano de Ação Municipal de Resíduos Sólidos Urbanos, as principais ações desenvolvidas foram:
 - ◆ Recolha seletiva de papel nos serviços municipais;
 - ◆ Recolha seletiva porta-a-porta no Centro Histórico e Avenida Calouste Gulbenkian;
 - ◆ Recolha seletiva de óleos alimentares usados.

Código G.O.P.: 01 007 2002/116 – Protocolo com Instituições Solidariedade Social (serviços prisionais, outros)

- Ação 2: Protocolo com a Associação Portuguesa de Paralisia Cerebral (APPC)
 - Dando continuidade à integração de cidadãos portadores de deficiência, manteve-se o protocolo celebrado com a Associação de Paralisia Cerebral de Coimbra para a limpeza e varredura das vias e praças públicas, que tem sido implementado na área da Sólum, Calhabé e Bairro Norton de Matos.
- Ação 3: Protocolo com a Associação Portuguesa de Pais e Amigos do Cidadão Deficiente Mental (APPACDM)
 - Faturado total no valor de 111.000 €.
- Ação 5: Protocolo com a Direção Geral de Serviços Prisionais (Ministério da Justiça)
 - No âmbito do protocolo celebrado entre a Câmara Municipal e a Direção Geral dos Serviços Prisionais foram transferidos 39.778,14€ pelos trabalhos desenvolvidos, nomeadamente desmatações, recolha de resíduos urbanos, trabalhos de construção civil, limpeza urbana e trabalhos diversos no Cemitério Municipal da Conchada e no Canil Municipal.

Código G.O.P.: 01 007 2002/123 – Construção/manutenção outros espaços verdes

- Ação 7: Contratação especializada
 - Aquisição de serviços de manutenção dos espaços ajardinados das urbanizações de:
 - ◆ Quinta da Romeira,
 - ◆ Quinta da Maia,
 - ◆ Valverde (em Santa Clara).
- Ação 8: Sistemas de rega
 - Aquisição de material de rega, por fornecimento contínuo, para construção e reparação dos sistemas de rega dos espaços ajardinados

G.O.P.: 01 007 2002/124 – Parques Infantis

- Ação 1: Aquisição, montagem e adaptação
 - Aquisição de equipamentos para reposição e reparação em parques infantis:
 - ◆ do Areeiro;
 - ◆ da Rua Carlos Seixas;
 - ◆ da Casa do Sal;
 - ◆ da Igreja de São José;
 - ◆ de Montes Claros;

- ◆ da Praça dos Açores e Aparelhos Geriátricos;
- ◆ da Praça da Canção e Aparelhos Geriátricos;
- ◆ da Quinta do Limoeiro;
- ◆ da Quinta da Romeira;
- ◆ da Rua de Aveiro;
- ◆ de Santa Apolónia;
- ◆ da Saragoça;
- ◆ do Vale das Flores.

Código G.O.P.: 01 007 2002/126 – Horto Municipal

- Ação 4: Aquisição de flores, arbustos, sementes e outro material
 - Aquisição de semente de relva, turfa para envasamento, semente de plantas anuais.

Código G.O.P.: 01 007 2002/128 – Substratos, Fertilizantes e Fitofármacos

- Aquisição de inseticida para tratamento de palmeiras.

Código G.O.P.: 01 007 2005/71 – PERSU 2020 – Plano Estratégico para os Resíduos Urbanos

- Ação 5: Aquisição de oleões para a recolha de óleos alimentares – produção . Biodiesel
 - Com o intuito de otimizar a recolha destes resíduos e cumprir os requisitos legais em vigor, o Município de Coimbra tem vindo a adquirir e instalar oleões em diversos locais do concelho, sendo que durante o ano de 2015 instalou 15 novos oleões, pelo que conta atualmente com uma rede composta por 41 pontos de recolha, distribuídos do seguinte modo, nas uniões de freguesias e freguesias:
 - ◆ Antanhol e Assafarge: - Instalações da CMC no Algar em Carvalhais-de-Baixo;
 - Rua da Primavera;
 - ◆ Antuzede e Vil de Matos: junto ao edifício da Junta de Freguesia em Antuzede;
 - ◆ Ameal, Arzila e Taveiro: - junto à escola básica do 1º ciclo de Arzila;
 - Beco Pinheiro em Arzila;
 - Rua Abel Fernandes Ribeiro em Taveiro;
 - ◆ Brasfemes: junto ao edifício da Junta de Freguesia;
 - ◆ Botão e Souselas: - junto ao edifício da Junta de Freguesia do Botão;
 - junto ao edifício da Junta de Freguesia de Souselas;
 - ◆ Castelo Viegas e Santa Clara: - localidade de Pereiros em Castelo Viegas;
 - Rotunda do Lagar em Santa Clara;
 - Urbanizações Quinta da Várzea e Quinta das Lágrimas;
 - ◆ Ceira: junto ao edifício da Junta de Freguesia;
 - ◆ Eiras e São Paulo de Frades: - cimo do Monte Formoso em Eiras;
 - Bairro de Santa Apolónia;
 - Urbanização Portas de São Miguel;
 - Urbanização do Loreto;
 - ◆ Lamarosa e São Martinho de Árvore: - junto ao edifício da Junta de Freguesia na Lamarosa;
 - junto ao cemitério da Andorinha;
 - junto ao edifício da Junta de S. Martinho de Árvore;
 - ◆ Ribeira de Frades e São Martinho do Bispo: - Largo do Rossio em Ribeira de Frades;
 - junto ao edifício da Junta de São Martinho do Bispo;

- Rua Dr. Luís de Freitas Morna;
- Largo João Serrano;
- Rossio;
- ◆ Santo António dos Olivais: - junto ao edifício da Junta de Freguesia;
 - Rua Jorge Anjinho;
 - Rua Daniel de Matos, Bairro Norton de Matos;
 - Rua Paulo Quintela junto ao Centro de Saúde;
 - Rua Miguel Torga junto à CCDR-C;
 - Urbanização Quinta da Maia;
 - Avenida Calouste Gulbenkian;
 - Avenida Elísio de Moura;
 - Urbanização Quinta da Fonte;
 - cruzamento da Rua dos Combatentes e Rua General Humberto Delgado;
 - Rua Belisário Pimenta, Alto de São João;
 - Urb. Quinta da Portela, Rua O Conimbricense;
- ◆ São João do Campo: junto ao edifício da Junta de Freguesia;
- ◆ São Silvestre: Urbanização de São Silvestre;
- ◆ Freguesias de Torre de Vilela e Trouxemil: junto ao edifício da Junta de Freguesia em Torre de Vilela;
- ◆ Torres do Mondego: junto ao edifício da Junta de Freguesia.
- Os OAU (Óleos Alimentares Usados) acondicionados nos pontos de recolha supra mencionados são regularmente recolhidos, transportados e valorizados por operadores licenciados para a sua gestão. Desde o início da campanha, foram encaminhadas as seguintes quantidades OAU provenientes do concelho de Coimbra:

Quadro n.º 01 007.26 – Quantidades de OAL do concelho

OAU/Ano	2009	2010	2011	2012	2013	2014	2015	Total
Litros	2.767	10.385	5.215	4.225	3.645	1.790	3.924	31.951
Toneladas	2,5	9,6	4,8	3,9	3,4	1,6	3,6	29,4

- Importa referir que se tem vindo a verificar um decréscimo na quantidade de OAU recolhidos apesar de terem aumentado os pontos de recolha destes resíduos, tendência apenas contrariada durante último ano. Essa situação prende-se essencialmente com o facto dos OAU serem alvos de furtos frequentes, bem como de misturas com outros componentes que inviabilizam o seu tratamento.
- Ação 11: Protocolo com NRC-APPC (recolha seletiva)
 - A recolha seletiva na Baixa (Largo da Portagem, Rua Ferreira Borges, Rua Visconde da Luz, Praça 8 de Maio, Rua da Sofia e Rua Olímpio Nicolau Rui Fernandes) e em Celas (Rua Virgílio Correia, Praça Machado de Assis, Rua André Gouveia, Largo Professor Mota Pinto, Alameda Armando Gonçalves, Largo do Convento de Celas, Rua das Padeiras, Avenida Afonso Henriques, Rua António Henriques Seco, Rua Augusto Rocha, Largo da Cruz de Celas e Avenida Calouste Gulbenkian) continuou a ser assegurada no âmbito da adenda ao protocolo celebrado com a Associação de Paralisia Cerebral de Coimbra.
- Ação 16: Protocolo com GEOTA (Grupo de Estudos de Ordenamento do Território e Ambiente)
 - Em reunião de Câmara de 10 de novembro de 2014, foi deliberado aprovar a denúncia do protocolo a partir de 2015.

Código G.O.P.: 01 007 2005/91 – Projeto Eco Escolas ABAE/CMC

- Ação 1: Transferências
 - Durante o ano 2014/2015 estiveram inscritos no Programa Eco escolas 12 estabelecimentos de ensino do concelho de Coimbra, Casa da criança Maria Granada, Colégio Bissaya Barreto, Colégio da Imaculada Conceição de Cernache, Colégio de S. Teotónio, Colégio Bom Jesus, Instituto de Almaguês, escola básica 2,3 Dra. Maria Alice Gouveia, escola básica 2,3 Martim de Freitas, escola básica do Bairro Azul, Centro Escolar Solum Sul, Escola Superior de Tecnologias da

Saúde e Escola de Hotelaria e Turismo de Coimbra. Todos os estabelecimentos de ensino, foram premiados com a atribuição de galardões.

- Entre as tarefas executadas no âmbito deste projeto destacam-se:
 - ◆ Reuniões nos eco conselhos dos estabelecimentos que comunicaram as datas das reuniões e que convidaram a participar.
 - ◆ Auxílio na preparação dos Planos de Ação e na concretização dos objetivos e metas definidos (recolha de resíduos, formação/sensibilização, apoio em transporte).
 - ◆ O apoio financeiro da CMC consistiu em contribuir com 70 € por cada escola inscrita (verba destinada a compartilhar em algumas despesas inerentes à implementação do programa e à atribuição do galardão).

Código G.O.P.: 01 007 2009/45 – Requalificação de espaços públicos

- Ação 4: Construção e requalificação de parques e jardins
 - Requalificação de espaços públicos/Obras de conservação e reparação – parque infantil de Taveiro, adjudicada pelo valor de 25.366,34€ com IVA e pelo prazo de 30 dias;
 - Obra concluída fisicamente, com Receção Provisória e em período de garantia;
 - Aprovação da Revisão de Preços e Conta Final em 15/04/2015.

Código G.O.P.: 01 007 2015/43 – Praia Fluvial de Palheiros e Zorro

- Galardões atribuídos:
 - Bandeira Azul 2015: Símbolo de qualidade ambiental atribuído anualmente, pela Associação Bandeira Azul da Europa (ABAE) com a supervisão da Agência Portuguesa do Ambiente. A cerimónia do Hastear da Bandeira decorreu a 28 de junho.
 - Praia Acessível, Praia Para Todos – 2015: Praia cumpridora dos requisitos da legislação em vigor, relativamente à acessibilidade para pessoas com mobilidade condicionada;
 - Praia Saudável – 2015: A praia integra o programa “Praia saudável” e foi aprovada a candidatura ao Sistema Integrado de Comunicações, tendo sido atribuído, pela Fundação Vodafone, um telemóvel ao posto do nadador salvador da Praia Fluvial Palheiros e Zorro, para efetuar de emergência (exemplo: bombeiros locais, proteção civil, polícia, serviços da camara municipal, etc.
- No dia 17 de junho, acompanhou-se a Agência Portuguesa do Ambiente e a Autoridade de Saúde na vistoria de controlo da praia, com menção final “praia em cumprimento generalizado dos critérios”.

Código G.O.P.: 01 007 2015/44 – Reabilitação de habitats de peixes diádromos na bacia hidrográfica do Rio Mondego

- Acompanhamento do Projeto “Reabilitação dos habitats de peixes diádromos na bacia hidrográfica do Mondego”, que foi sujeito a uma candidatura ao Programa Operacional de Pescas 2013-2015 (PROMAR), financiado pelo Ministério da Agricultura e do Mar e cofinanciado pelo Fundo Europeu das Pescas, em que a Universidade de Évora é a instituição proponente e as instituições parceiras são: a Agência Portuguesa do Ambiente, I.P., a Câmara Municipal de Coimbra, a Câmara Municipal de Vila Nova de Poiares, a Câmara Municipal de Penacova, o Centro de Oceanografia, a Fundação da Faculdade de Ciências da Universidade de Lisboa, o Instituto de Conservação da Natureza e das Florestas, I.P., a Direcção-Geral de Recursos Naturais, Segurança e Serviços Marítimos, o Instituto Português do Mar e da Atmosfera, I.P., o Fluvial de Mora, a Confraria da Lampreia e a EDP – Gestão da Produção Energia, S.A.. Reabilitação do Açude de Palheiros, com uma passagem para peixes e outra para barcos.
- Obra concluída.

Outras Atividades:

- Parque de St.^a Cruz
 - Casa de Chá no Jardim da Sereia – Parque de St.^a Cruz
 - ◆ Receção Definitiva de acordo com o n.º 2 do artigo 397.º do CCP: 29/07/2015,
 - ◆ Restituição do valor de 1.756,88 €, correspondente à liberação integral da caução respeitante aos elementos construtivos não estruturais e instalações técnicas e de 75 % da caução relativos aos elementos construtivos estruturais aprovado em 16.10.2015.
 - ◆ Obra com Receção Definitiva realizada.
 - Casa de Chá no Jardim da Sereia – Parque de St.^a Cruz – Trabalhos de Serralharia e Revestimento Exterior

- ◆ Receção Definitiva em 17.12.2015.
- ◆ Obra com Receção Definitiva realizada.

Quadro n.º 01 007.27 - Transferências Correntes e de Capital para Diversas Entidades Públicas e Privadas em 2015 no programa “Ambiente, Espaços Verdes e Jardins”

Objetivo/Programa e Entidade		(Unid.: euro)
		Valor Transferido
01 007	Ambiente, Espaços Verdes e Jardins	
	APCC - Associação de Paralisia Cerebral de Coimbra	101.109,91 €
	APPACDM - Assoc. Portuguesa de Pais e Amigos do Cidadão Deficiente Mental	111.000,00 €
	Clube Residencial Cidade Jardim	1.200,00 €
	Direção Geral de Reinserção e Serviços Prisionais	39.778,14 €
Total do Programa 01 007		253.088,05 €

A execução financeira do programa “Ambiente, Espaços Verdes e Jardins” foi a seguinte:

Balancete das Grandes Opções do Plano de 2015

Obj.	Prog.	Prog.		Designação	Classificação despesa	Financiamento definido	Cabimento	Compromisso	Realizado do ano	Realizado Total	Pago	Unid.: euro
		Ano/N.º	Aç.									
01	007			Ambiente , Espaços Verdes e Jardins								
01	007	2002/116		Prot. c/ Instituições Solid. Social (serviços prisionais, outros)		237.407	221.190	219.035	208.578	208.578	208.578	
01	007	2002/116	2	Protocolo com a Associação Portuguesa de Paralisia Cerebral (APPC)	04 040701	60.326	59.396	57.800	57.800	57.800	57.800	
01	007	2002/116	3	Protocolo com a Associação Portuguesa de Pais e Amigos do Cidadão Deficiente Mental (APPACDM)	04 040701	111.000	111.000	111.000	111.000	111.000	111.000	
01	007	2002/116	5	Protocolo com a Direção Geral de Serviços Prisionais (Ministério da Justiça)	04 040301	66.081	50.794	50.236	39.778	39.778	39.778	
01	007	2002/123		Construção/manut. outros espaços verdes		69.378	47.450	47.450	12.028	36.595	36.595	
01	007	2002/123	1	Projetos e construção de espaços verdes	04 07030305	26.267	26.128	26.128	1.562	26.128	26.128	
01	007	2002/123	2	Conserv. de elementos escultóricos e outras obras de arte	04 02020399	10	0	0	0	0	0	
01	007	2002/123	3	Iluminação Pública de Jardins Históricos	03 07010203	10	0	0	0	0	0	
01	007	2002/123	4	Mob. urbano diverso, floreiras, etc.	04 07011002	10	0	0	0	0	0	
01	007	2002/123	7	Contratação especializada	04 02022599	33.781	15.202	15.202	9.266	9.266	9.266	
01	007	2002/123	8	Sistemas de rega	04 020121	5.000	4.920	4.920	0	0	0	
01	007	2002/123	11	Apoio a Instituições sem fins lucrativos	04 040701	4.300	1.200	1.200	1.200	1.200	1.200	
01	007	2002/124		Parques Infantis		37.440	36.244	36.244	36.244	36.244	36.244	
01	007	2002/124	1	Aq., montagem e adaptação	04 07010406	37.340	36.244	36.244	36.244	36.244	36.244	
01	007	2002/124	4	Reparação e substituição de equipamentos	04 07030305	100	0	0	0	0	0	
01	007	2002/125		Património arbóreo		59.372	10.788	5.703	1.830	2.111	2.111	
01	007	2002/125	1	Aquisição de equipamento e acessórios	04 070111	10	0	0	0	0	0	
01	007	2002/125	2	Contratação especializada	04 020220	50.362	4.118	4.118	1.470	1.470	1.470	
01	007	2002/125	3	Aquisição de árvores e outros	04 020121	9.000	6.670	1.585	360	641	641	
01	007	2002/126		Horto Municipal		3.962	2.816	2.816	1.350	1.689	1.689	
01	007	2002/126	1	Instalações	04 07010301	650	0	0	0	0	0	

Balancete das Grandes Opções do Plano de 2015

Unid.: euro

Obj.	Prog.	Prog.		Designação	Classificação despesa	Financiamento definido	Cabimento	Compromisso	Realizado do ano	Realizado Total	Pago
		Ano/N.º	Aç.								
01	007	2002/126	2	Vasos e outro material acessório	04 020117	10	0	0	0	0	0
01	007	2002/126	4	Aquisição de arbustos, flores sementes e outro material	04 020121	3.302	2.816	2.816	1.350	1.689	1.689
01	007	2002/128		Substratos, fertilizantes e fitofármacos	04 020121	2.902	1.970	1.970	1.970	1.970	1.970
01	007	2002/129		Ferramentas, máquinas e viaturas		45.808	43.060	27.070	0	26.807	26.807
01	007	2002/129	2	Equipamento básico	04 07011002	45.808	43.060	27.070	0	26.807	26.807
01	007	2003/154		Mata do Choupal / Protocolo ICN		20	0	0	0	0	0
01	007	2003/154	1	Estudos, proj. e aq. serviços (acompanhamento)	0102 020214	10	0	0	0	0	0
01	007	2003/154	2	Aquisição de equipamento	0102 020121	10	0	0	0	0	0
01	007	2003/166		Rede de Monitoriz. da Qualidade do Ar		10	0	0	0	0	0
01	007	2003/166	1	RMQ do ar e protocolo c/ a CCDR-C	04 02022599	10	0	0	0	0	0
01	007	2004/17		Plano de Recuperação e Valorização de Jardins Históricos		20	0	0	0	0	0
01	007	2004/17	1	Penedo da Saudade	04 07030305	10	0	0	0	0	0
01	007	2004/17	5	Outros parques	04 07030305	10	0	0	0	0	0
01	007	2005/71		PERSU 2020 - Plano Estratégico para os Resíduos Urbanos		43.350	43.310	43.310	43.310	43.310	43.310
01	007	2005/71	1	Elab. do manual de boas práticas, campanhas de sensibiliz. e educ. ambiental e outros serviços	04 02022599	10	0	0	0	0	0
01	007	2005/71	5	Aquisição de óleos para a recolha de óleos alimentares - produção de Biodiesel	04 07011001	10	0	0	0	0	0
01	007	2005/71	11	Protocolo com NRC-APPC (recolha seletiva)	04 040701	43.310	43.310	43.310	43.310	43.310	43.310
01	007	2005/71	15	Protocolo com QUERCUS (Associação Nacional de conservação da Natureza)	04 020214	10	0	0	0	0	0
01	007	2005/71	16	Protocolo com GEOTA (Grupo de Estudos de Ordenamento do Território e Ambiente)	04 020214	10	0	0	0	0	0
01	007	2005/91		Projeto Eco Escolas ABAE/CMC		1.280	630	630	0	0	0
01	007	2005/91	1	Transferências	04 040701	1.270	630	630	0	0	0
01	007	2005/91	2	Eco XXI	04 040701	10	0	0	0	0	0
01	007	2008/67		Auditoria energética aos edifícios municipais		20	0	0	0	0	0
01	007	2008/67	1	Estudos e divulgação	04 020214	10	0	0	0	0	0
01	007	2008/67	2	Aquisição de bens	04 020121	10	0	0	0	0	0
01	007	2008/71		Elaboração do cadastro arbóreo e avaliação fitossanitária		30	0	0	0	0	0
01	007	2008/71	1	Levantamento do património arbóreo	04 02022599	10	0	0	0	0	0
01	007	2008/71	2	Desenvolvimento de ferramenta de gestão informática	04 02022599	10	0	0	0	0	0
01	007	2008/71	3	Aquisição de equipamento	04 07011002	10	0	0	0	0	0
01	007	2009/45		Requalificação de espaços públicos		4.469	80	80	0	0	0
01	007	2009/45	1	Obras de conservação e reparação	03 07030301	10	0	0	0	0	0
01	007	2009/45	2	Conservação e reparação - Aq. serviços	03 02020301	509	0	0	0	0	0
01	007	2009/45	3	Conservação e reparação - Aq. de bens	03 020121	2.870	0	0	0	0	0
01	007	2009/45	4	Construção e requalificação de Parques e Jardins	03 07030305	1.080	80	80	0	0	0
01	007	2009/55		Mondegário - Int. QREN		20	0	0	0	0	0
01	007	2009/55	1	Aquisição de terreno (def. no 01 002 2002/328)	0102 070101	10	0	0	0	0	0
01	007	2009/55	2	Projeto e construção	04 07010201	10	0	0	0	0	0
01	007	2014/30		Implantação do Jardim Solum Sul e Beneficiação do Parque Infantil da Solum		10	0	0	0	0	0
01	007	2014/30	1	Construção/Beneficiação	03 07030305	10	0	0	0	0	0
01	007	2015/43		Praia Fluvial de Palheiros e Zorro		20	0	0	0	0	0
01	007	2015/43	1	Reparação do muro de gabiões	04 07030313	10	0	0	0	0	0
01	007	2015/43	2	Beneficiação do acesso da margem direita, rua do Porto Meio	04 07030313	10	0	0	0	0	0
01	007	2015/44		Reabilitação de habitats de peixes diádromos na bacia hidrográfica do Rio Mondego		10	0	0	0	0	0
01	007	2015/44		Ações de divulgação, educação e informação ambiental		10	0	0	0	0	0

01 008 Programa de “Programa Polis”

No âmbito do programa de “Organização e Modernização Administrativa, foram desenvolvidas as seguintes atividades:

Código G.O.P.: 01 008 2008/122 – Margem esquerda do Parque Verde do Mondego

- Continuação da construção da 4ª e 5ª fase do Parque Verde/margem esquerda
 - Construção da Piscina Descoberta, Equipamento de Apoio e 4.ª fase do Parque Verde do Mondego, na Zona de Intervenção do Programa POLIS em Coimbra
 - ◆ Receção Definitiva: 20/10/2015;
 - ◆ Obra com Receção Definitiva realizada.

Outras Atividades:

- Construção da Piscina Descoberta, Equipamento de Apoio e 4ª Fase do Parque Verde do Mondego, na Zona de Intervenção do Programa POLIS em Coimbra
 - Em 22/09/15, a comissão técnica nomeada em 18/08/15, acompanhada pelo representante da empresa adjudicatária da obra efetuou a vistoria para efeitos de receção definitiva da obra.
 - Em 20/10/15 procedeu-se a uma nova vistoria técnica, tendo-se verificado que a obra não apresenta deficiências, deteriorações, indícios de ruína ou falta de solidez pelas quais de deva responsabilizar o empreiteiro, pelo que nada obstando à receção definitiva da obra.
- Piscina Descoberta – Parque Verde do Mondego – Execução de pavimento em betão poroso
 - Vistoria técnica para efeitos de receção definitiva da obra.
 - Auto de receção de vistoria efetuado em 25/06/2015.
 - Auto de Receção Definitiva da Obra e aprovada em 09.07.2015 a restituição do valor em caução, correspondente à parcela do 5.º ano, após a data da receção provisória da obra) ainda retido.

A execução financeira do programa “Programa Polis” foi a seguinte:

Balancete das Grandes Opções do Plano de 2015

Obj.	Prog.	Prog.		Designação	Classificação despesa	Financiamento definido	Cabimento	Compromisso	Realizado do ano	Realizado Total	Pago	Unid.: euro
		Ano/N.º	Aç.									
01	008			Programa Polis								
01	008	2002/52		Parque Verde do Mondego		5.010	3.690	0	0	0	0	
01	008	2002/52	4	Manutenção - Infraestruturas (edifícios e pisos)	03 02022599	10	0	0	0	0	0	
01	008	2002/52	6	Manutenção e conservação da Ponte Pedro e Inês	03 07010307	5.000	3.690	0	0	0	0	
01	008	2008/120		Margem Esquerda do Parque Verde do Mondego		10	0	0	0	0	0	
01	008	2008/120	2	Trabalhos de construção na zona da BP	03 07010413	10	0	0	0	0	0	
01	008	2008/122		Margem Esquerda do Parque Verde do Mondego		10	0	0	0	0	0	
01	008	2008/122	4	Arranjos exteriores	03 07010413	10	0	0	0	0	0	
01	008	2015/48		Linha de elétricos entre a rua da Alegria e a Rotunda das Lages	03 07010413	20.010	2.368	2.368	0	0	0	

01 009 Programa de “Organização e Modernização Administrativa”

No âmbito do programa de “Organização e Modernização Administrativa, foram desenvolvidas as seguintes atividades:

Código G.O.P.: 01 009 2002/243 – Obras nos Edifícios da Câmara Municipal

- Ação 1: Requalificação do Edifício Paços do Concelho
 - Remodelação de gabinetes no Edifício dos Paços do Concelho – divisórias e equipamentos
 - ◆ Restituição do valor de 617,66 € ainda retidos nos termos do Dec. Lei n.º 190/2012, de 22 de agosto, relativo às retenções efetuadas nos Autos de Medição para depósito de garantia, de 12/06/2015;
 - ◆ Obra em fase de Receção Definitiva.
 - Organização e Modernização Administrativa – Obras nos Edifícios da Câmara Municipal – Beneficiação e Conservação
 - ◆ Aprovação da Abertura de Concurso por Ajuste Direto em 28/08/2015;
 - ◆ Adjudicação aprovada em 01/10/2015;
 - ◆ Contrato: 30/10/2015;
 - ◆ Consignação: 05/11/2015;
 - ◆ Prorrogação do prazo em 29/12/2015;
 - ◆ Nomeada a Comissão de Vistoria da efeitos de Receção Provisória.
- Ação 3: Beneficiação e conservação de outros edifícios municipais
 - Faturado total no valor de 9.284 €.
- Ação 4: Beneficiação e conservação da Casa da Cultura – Remodelação da cobertura e espaço da DAC e sistemas de segurança contra incêndios
 - Projeto de ampliação e beneficiação das instalações.
 - Projeto de requalificação e beneficiação energética.
 - Empreitada “Casa Municipal da Cultura – Obras de Beneficiação”
 - ◆ 04.09.2015 – Aprovada: Abertura do procedimento de Ajuste Direto – Regime Geral; Peças do procedimento em anexo: Convite e respetivo Caderno de Encargos, que inclui o projeto de execução; Preço base de € 34.535,19 (S/ IVA); Prazo de execução de 30 (trinta) dias; Empresa a convidar.
 - ◆ 05.10.2015 – Aprovada a adjudicação da empreitada pelo valor de € 36.606,24 (C/ IVA), com um prazo de execução de 30 dias.
 - ◆ 06.11.2015 – Celebração do contrato de empreitada.
 - ◆ 20.11.2015 – Consignação da empreitada.
 - ◆ Despesa faturada: autos de trabalhos 1 e 2 - 15.626,33 €.
 - ◆ Revisão de preços - € 0,00 em 2015 (A aguardar a publicação dos índices definitivos).
 - ◆ Obra em execução física (43%).
 - “Beneficiação e conservação da Casa da Cultura – Remodelação da cobertura e espaço da DAC”
 - ◆ Auto de Consignação de Trabalhos datado de 02/02/2015.
 - ◆ Auto de Receção Provisória datado de 07/09/2015.
 - ◆ Obra concluída e em garantia.

Outras Atividades:

– Projetos

- Compreende a elaboração de diversos projetos de pequena dimensão de beneficiação e conservação de edifícios municipais, nomeadamente dos escolares e instalações dos serviços municipais, tendo em vista colmatar com maior celeridade as deficiências existentes nos diversos imóveis. Estes projetos podem incluir a realização de levantamentos topográficos e desenho dos edifícios existentes e constam de uma proposta de intervenção dos trabalhos a realizar, constituída pelas respetivas peças escritas e desenhadas, tais como, memória descritiva, caderno de encargos, medições e orçamento, plantas, alçados e cortes.
- Foram objeto de elaboração diversos desenhos de pormenor para realização de trabalhos por empreitada e administração direta.

– Obras por empreitada

- Foi efetuado o acompanhamento dos processos de empreitada desde a abertura dos concursos até á receção definitiva, incluindo a preparação dos programas de concurso, cadernos de encargos, anúncios de concursos públicos e convites, necessários à abertura dos concursos para a execução de obras por empreitada; elaboração de informações de proposta de abertura de concursos, prestação de esclarecimentos e análise de erros e omissões apresentados em fase de concurso pelos concorrentes; abertura e análise de propostas e elaboração dos respetivos relatórios; propostas de adjudicação, preparação de elementos para contrato, prestação de esclarecimentos ao Tribunal de contas; fiscalização e apoio técnico e coordenação da segurança em obra, incluindo elaboração de autos de consignação, medição, receção, pareceres e/ou informações, cálculo de revisões de preços e liberação de caucões.

Quadro n.º 01 009.28 – Aberturas de concurso, adjudicações, consignações e receções provisórias

	1.º trimestre	2.º trimestre	3.º trimestre	4.º trimestre	Total
N.º de Aberturas de Concurso	2		5	1	11
N.º de Adjudicações	3	1	4	4	12
N.º de Consignações	2	2	3	3	10
N.º de Receções Provisórias		2	2	3	7

Quadro n.º 01 009.29 - Valores das obras adjudicadas, consignadas, recebidas provisoriamente e faturação acumulada das obras em curso

	1.º trimestre	2.º trimestre	3.º trimestre	4.º trimestre	Total
Valor das Adjudicações	7.816.890,18 €	2.757.652,83 €	37.569,00 €	1.563.703,96 €	12.175.815,97 €
Valor das Adjudicações das Obras Consignadas	292.877,86 €	7.816.890,18 €	4.153.565,16 €	101.711,82 €	12.072.167,16 €
Custo total das Obras Recebidas Provisoriamente (incl. revisões de preços e T. Mais)	€	670.591,67 €	161.811,11 €	495953,03 €	1.328.355,81 €

– Obras por Administração Direta

- Esta vertente abrange as obras por administração direta, as oficinas de carpintaria, serralharia e pintura e o apoio logístico a realizações de diversa índole.

– Requalificação, reparação, conservação e manutenção corrente nos edifícios municipais

- Ao nível das obras por administração direta são de salientar as seguintes:
 - ◆ Obras de beneficiação no 2.º andar do edifício sito na Rua Nicolau Rui Fernandes, tornejando para a Rua Martins de Carvalho, nº 7, com ligação ao Edifício dos Paços de Concelho;
 - ◆ Realização de muros de vedação nas instalações dos serviços do Departamento de Obras Municipais nos Campos do Bolão;
 - ◆ Requalificação do espaço da margem direita da Ponte Açude - “Ciclovía”;

- ◆ Instalações do Horto Municipal – Execução do Armazém dos produtos Fitofarmacêuticos;
 - ◆ Parque da Alameda Júlio Henriques – Jardim dos Arcos;
 - ◆ Obras de conservação no estabelecimento de bebidas, e respetiva esplanada, sito no troço poente da Praça de República, em Coimbra (Cartola);
 - ◆ Instalação de monobloco sanitário e execução de acessos pedonais no Campo Municipal da Arregaça;
 - ◆ Apoio nas Exposições “Anozero`15”:
 - ✓ Universidade de Coimbra – Apoio na montagem de esculturas;
 - ✓ Sala da cidade – Apoio na conceção da nova exposição do escultor Cabrita Reis;
 - ✓ Praça das Cortes – Execução de maciço e arranjos exteriores para instalação do elemento escultórico “Museu”.
 - ◆ Execução de muro de vedação e suporte na EB1 de Eiras;
 - ◆ Execução de várias intervenções em edifícios municipais.
- Entre os apoios logísticos a outras unidades orgânicas, sem ser exaustivo, podemos referir os seguintes:
 - ◆ Feira cultural de Coimbra;
 - ◆ Dia da Liberdade;
 - ◆ Dia Mundial da Criança;
 - ◆ Centro Hípico de Coimbra – Concursos de saltos;
 - ◆ Clube Fluvial de Coimbra;
 - ◆ Sanfil – Corrida Cidade de Coimbra;
 - ◆ Festas da Cidade;
 - ◆ Feira das Cebolas;
 - ◆ Feira de Doçaria Conventual Regional de Coimbra;
 - ◆ Eleições Legislativas;
 - ◆ Convenção Internacional Mundial Hidro.
- Apoios a realizações culturais, sociais e desportivas
- Incluem a montagem e desmontagem de diversas estruturas como palcos, respetivas coberturas, bancadas, barracas, tendas e vedações provisórias; transporte, montagem e desmontagem de câmaras de voto para eleições; transportes de mobiliário escolar e outro e processos para arquivo; mudanças de mobiliário nos diversos serviços da Câmara Municipal; colocação de placas toponímicas entre outros.
 - Em relação aos apoios prestados a entidades externas (cedência de equipamentos e meios humanos), em seguida apresentam-se o n.º de apoios prestados em 2015 em comparação com o ano de 2014, bem como os respetivos valores apurados.

Quadro n.º 01 009.30 – N.º de apoios prestados

2014	1.º Trimestre	2.º Trimestre	3.º Trimestre	4.º Trimestre	Total Anual
N.º de apoios externos	1	13	11	5	30
Valor total das taxas	352,52€	4.828,40€	7.405,65€	1.554,41€	14.140,98€

2015	1.º Trimestre	2.º Trimestre	3.º Trimestre	4.º Trimestre	Total Anual
N.º de apoios externos	0	7	4	1	12
Valor total das taxas	-	3.743,02€	4.811,95€	428,02€	8.973,99€

- Gestão das oficinas de carpintaria, serralharia e pintura
- Foram realizados diversos serviços para aplicação nas obras por administração direta.

Código G.O.P.: 01 009 2007/33 – Participações Individuais em Formação

- Ação 2: Formação
 - Faturado total no valor de 9.081 €.

Código G.O.P.: 01 009 2009/13 – Consolidação do Serviços de Auditoria Municipal

- Ação 1: Auditorias externas
 - Faturado total no valor de 9.120,42 €

Código G.O.P.: 01 009 2009/46 – Instalação para o DOGIM/Estaleiro

- Ação 1: Construção e manutenção
 - Projeto técnico para transferência de cobertura metálica e instalação de monoblocos

Código G.O.P.: 01 009 2010/39 – Instalação de AVAC, eletromecânica e transporte vertical

- Ação 1: Aquisição de consumíveis
 - Faturado total no valor de 2.632,94 €.
- Ação 3: Assistência técnica equipamentos eletromecânicos
 - Faturado total no valor de 98.472,13 €.
- Ação 4: Manutenção de equipamento eletromecânico de ascensores e escadas rolantes
 - Faturado total no valor de 95,94 €.

Código G.O.P.: 01 009 2011/25 – Acessibilidades para um atendimento inclusivo

- Ação 1: Documentos e sinalética
 - Foi efetuado o levantamento de necessidades tendo em vista a elaboração de nova proposta de sinalética para o edifício dos Paços do Município, de acordo com a atual estrutura orgânica dos serviços municipais desta Câmara Municipal.

Código G.O.P.: 01 009 2012/43 – TIC nos edifícios e serviços municipais

- Sistemas de Suporte e Segurança
 - Renovação do cluster de servidores e solução de virtualização de servidores do Município;
 - Implementação de uma solução de Backup & Disaster Recovery, para a recuperação de dados e sistemas, em situações de eventuais “desastres” no Datacenter principal do Município;
 - Aquisição e acompanhamento da instalação dos equipamentos a utilizar para a digitalização de Arquivo, no âmbito do projeto “Município acessível – ao encontro do cidadão”, cofinanciado pelo Programa Operacional Fatores de Competitividade (POCOMPETE) no âmbito do R.E. “SAMA – Sistema de Apoios à Modernização Administrativa”;
 - Elaboração dos processos de aquisição de uma infraestrutura de servidores, armazenamento de dados, Backup e Disaster Recovery do Convento de S. Francisco;
 - Renovação do licenciamento de software anti-vírus.
 - A tabela seguinte apresenta uma caracterização do parque de servidores do Município:

Quadro n.º 01 009.31 – Parque informático de servidores do município

Descrição	Quant. (31/12/2014)	Quant. (31/12/2015)	Variação 2014-2015	Variação % 2014-2015
Servidores adquiridos	2	6	4	200%
Servidores Físicos	14	20	6	+43%
Servidores Virtuais	35	38	3	+9%

– Comunicações

- Contratação de novos circuitos de comunicação de dados, para integração das instalações dos Campos do Bolão (antiga Escola Fixa de Trânsito) e Torre de Anto (Núcleo do Fado e da Guitarra de Coimbra) na rede de comunicações do Município;
- Contratação de um circuito de acesso à internet, para disponibilização às empresas credenciadas no antigo colégio das artes – Gabinete de Apoio ao Investidor (GAI);
- Operacionalização da ligação entre a Casa das Canetas e o Edifício Almedina, através de fibra ótica do Município;
- Estudos e cadernos de encargos, aquisição e instalação de diverso equipamento de rede e comunicações;
- Rede Wireless: Atualização e expansão das redes wireless nos Serviços e Edifícios Municipais, Escolas Básicas do 1.º Ciclo e Jardins de Infância;
- Operacionalização e entrada em produção da Rede Municipal de Hotspots para o público – Coimbra + – que inclui hotspots nos seguintes locais:
 - ◆ Parque Verde do Mondego (margem direita);
 - ◆ Parque Dr. Manuel Braga;
 - ◆ Largo da Portagem;
 - ◆ Rua Ferreira Borges e Rua Visconde da Luz;
 - ◆ Praça 8 de Maio;
 - ◆ Rua da Sofia;
 - ◆ Rua Olímpio Nicolau Fernandes;
 - ◆ Avenida Sá da Bandeira;
 - ◆ Praça da República;
 - ◆ Casa Municipal da Cultura;
 - ◆ Pavilhão Multidesportos;
 - ◆ Convento de S. Francisco.
- Renovação do licenciamento de Comunicações Rádio;
- Comunicações de voz:
 - ◆ Desenvolvimento do processo de contratação de serviços de comunicação de voz do Município, fixa e móvel, incluindo a centralização do circuito fixo que permitirá a integração das comunicações de todos os edifícios (que reúnem condições técnicas para o efeito) na solução de Voz sobre IP (VoIP), e a consequente eliminação de alguns contratos (linhas) de comunicação;
 - ◆ Racionalização das linhas de comunicação de voz existentes, no seguimento do ponto anterior;
 - ◆ Aquisição de 430 telefones fixos (VoIP), no âmbito do alargamento da solução VoIP a outros edifícios municipais, incluindo ao Convento de S. Francisco.
- Infraestruturas de cablagem de rede – Planeamento e Projeto da Infraestrutura de Rede de Comunicações do edifício Paços do Município, incluindo o último piso do edifício contíguo (onde se encontra instalada a Direção Regional de Cultura do Centro);
- Criação de um novo bastidor de rede na Casa Municipal de Proteção Civil, e interligação com o existente, para suporte da solução de backup e disaster recovery Municipal.

– Parque Informático e software

- Estudos técnico-financeiros, elaboração de pareceres, cadernos de encargos, análise de propostas e aquisições ou aluguer de diversos equipamentos do parque informático e outros equipamentos específicos para serviços, como por exemplo computadores pessoais, impressoras, multifunções, portáteis, servidores, etc;
- Renovação da subscrição de software AutoCAD/Autodesk;
- Renovação de Licenciamento Global de Tecnologia SIG – ESRI – ELA;
- Subscrição de Licenças de Software MICROSOFT pelo período de um ano;
- Atualização e suporte do software de gestão de assiduidade - NEXUS;
- Atualização e suporte do software de gestão bibliográfica - DOCBASE;

- Atualização e suporte do software de gestão de atendimento - INLINE;
 - Aquisição de software de Gestão de Contraordenações – GIC – Gestão Integrada de Contraordenações;
- Suporte técnico e apoio aos utilizadores e serviços
- Apoio técnico no envio à Autoridade Tributária, da informação sobre as minorações e majorações a aplicar à taxa de IML.
 - Verificou-se em 2015 um decréscimo do número de pedidos de assistência técnica registados, face ao ano 2014.
 - A tabela seguinte apresenta alguns dados registados, de utilizadores e serviços prestados. Contudo, houve um aumento significativo de pedidos de assistência não registados, em resposta a emails e chamadas telefónicas.

Quadro n.º 01 009.32 – N.º de utilizadores e serviços prestados

Descrição	Quantidade (31/12/2014)	Quantidade (31/12/2015)	Variação 2014-2015	Variação % 2014-2015
N.º de Utilizadores	948	996	48	5%
Assistências aos utilizadores nos Serviços Municipais	2.629	2488	-141	-5,4%
Requisições/Instalações de VideoProjetor, portáteis e tela de projeção	132	83	-49	-37%
Assistências aos utilizadores nas Escolas e Jardins de Infância	187	212	25	-13,4%

- Modernização Administrativa
- Foram desenvolvidos todos os processos de aquisição relativos aos equipamentos, software e serviços, constantes das diversas ações do Projeto “Município Acessível – ao encontro do Cidadão”, cofinanciado pelo Programa Operacional Fatores de Competitividade (POCOMPETE), no âmbito do R.E. “SAMA – Sistema de Apoio à Modernização Administrativa”.
 - As diversas ações do projeto encontram-se implementadas e em fase de operacionalização. O cofinanciamento foi concluído após entrega dos relatórios e auditoria de encerramento efetuada pela AMA, via acesso remoto e videochamada.
- Outros Projetos
- O novo Website do Município de Coimbra, com novo “layout” e novas funcionalidades essenciais, já se encontra em funcionamento. Iniciou-se a segunda fase da implementação, que passa fundamentalmente pela gestão e acesso à documentação em formato de ficheiros.
- Serviços ao Município
- Entre os serviços para os municípios, destacam-se o website do Município, os Serviços Online e a rede Wireless Municipal – Coimbra+.

Quadro n.º 01 009.33 – N.º de utilizações dos serviços para os municípios

Descrição	Quantidade (31/12/2014)	Quantidade (31/12/2015)	Variação 2014-2015	Variação % 2014-2015
Visitantes únicos ao website da CMC	97.572	152.503	54.931	56,3%
Acesso ao WebSite Municipal através de equipamentos móveis	---	30,8%	---	---
Novos pedidos de Adesão à Plataforma de Serviços Online	20	23	3	15%
Utilizadores registados no COIMBRA +	---	67.360	---	---

Quadro n.º 01 009.34 – Investimento realizado em hardware

Hardware	
Descrição	Realização
QREN - Sistema de Gestão de Proteção Civil	82.152,12 €
Multifunções e Monitores para Eb1 e JI	3.767,00 €
Ligação da casa das Canetas ao edifício Almedina	868,26 €
Impressora de AR para o Serviço de Polícia Municipal	252,91 €
Atualização do equipamento informático do espaço internet	1.199,84 €
COIMBRA+ : Hotspot Móvel para Eventos do Município	472,27 €
PO COMPETE/QREN SAMA: Desmaterialização Arquivo	194.278,50 €
Projeto implementação VoIP - Telefones	20.137,56 €
Total	303.128,46 €

- Os principais investimentos em hardware verificaram-se na aquisição de equipamento para a implementação do projeto VoIP – 400 telefones e dos projetos participados, Sistema de Gestão de Proteção Civil – servidores de Virtualização e Disaster Recovery e PO COMPETE/QREN SAMA: Desmaterialização Arquivo – equipamento de digitalização de grandes formatos.
- Ainda em 2015, foram iniciados estudos para propor a aquisição de um sistema de virtualização de desktops.

Quadro n.º 01 009.35 – Investimento realizado em software

Software	
Descrição	Realização
QREN - Sistema de Gestão de Proteção Civil	20.865,60 €
Atualização do equipamento informático do espaço internet	1.250,31 €
Antivirus - Panda Endpoint Protection Plus	5.412,00 €
PO COMPETE/QREN SAMA: Desmaterialização Arquivo	4.920,00 €
PO COMPETE/QREN SAMA: Papel Digital	76.875,00 €
Total	109.322,91 €

Quadro n.º 01 009.36 – Investimento realizado em serviços

Serviços	
Descrição	Realização
QREN - Sistema de Gestão de Proteção Civil	20.971,38 €
Contrato Manutenção de Equip. de Rede – Switches Cisco Catalyst	1.917,17 €
PO COMPETE/QREN SAMA: Desmaterialização Arquivo	22.140,00 €
PO COMPETE/QREN SAMA: Papel Digital	17.835,00 €
PO COMPETE/QREN SAMA: Faturação Digital	6.150,00 €
PO COMPETE/QREN SAMA: Plataforma Multicanal	86.100,00 €
Total	155.113,55 €

- O investimento em software e serviços recaiu principalmente nos projetos participados pelo QREN, projeto “Sistema de Gestão de Proteção Civil” e “Município acessível – ao encontro do cidadão”, este último nas ações “Desmaterialização do Arquivo”, “Papel Digital”, “Faturação Digital” e “Plataforma Multicanal”.
 - À semelhança do que se verificou para o hardware, também na componente de software foram iniciados estudos e projetos de dimensão bastante significativa, cuja implementação está prevista para 2016, principalmente a virtualização de desktops.
- Ação 1: Aquisição de licenças de utilização de software
 - Faturado total no valor de 58.365,67 €.
 - Ação 2: Aquisição de equipamento informático (hardware)
 - Faturado total no valor de 157.028 €.
 - Ação 3: Contratos de assistência
 - Faturado total no valor de 2.408,75 €.

Código G.O.P.: 01 009 2012/45 – TIC na Educação

- Ação 1: Aquisição de licenças de utilização do software
 - Faturado total no valor de 4.140,18 €.
- Ação 2: Aquisição de equipamento informático (hardware)
 - Faturado total no valor de 3.767 €.

Código G.O.P.: 01 009 2012/46 – TIC para o cidadão

- Ação 1: Aquisição de licenças de utilização do software
 - Faturado total no valor de 4.184,56 €.
- Ação 2: Aquisição de equipamento informático (hardware)
 - Faturado total no valor de 21.433,27 €.
- Ação 3: Contratos de assistência
 - Faturado total no valor de 1.926 €.
- Ação 5: Aquisição de serviços, incluindo comunicação/divulgação
 - Faturado total no valor de 13.978,93 €.

Código G.O.P.: 01 009 2012/54 – Implementação de um Centro de Contacto Municipal

- A proposta de Implementação de um Centro de Contacto Municipal, aprovada, encontra-se em fase de articulação para a sua concretização.
- O Centro de Contacto Municipal de prestação de serviços públicos pretende assegurar o atendimento telefónico (call center) e o atendimento em tempo real (chat) e surge no âmbito do então Simplex Autárquico (2011/2012) com a aprovação da medida CBR 11 - Atendimento Municipal Integrado (Multicanal), que visava a implementação de um espaço integrado de atendimento ao público, disponibilizando todos os serviços num único local, presencialmente ou à distância, mediante utilização dos diversos canais de comunicação, isto é, a implementação do conceito de balcão único de atendimento multicanal integrado.
- De acordo com o enquadramento legal da modernização administrativa impõe-se a diversificação dos canais de comunicação que facilitem o relacionamento entre a autarquia e o munícipe, empresa ou empresário.
- Os canais de comunicação a desenvolver – atendimento telefónico especializado, conversação em tempo real (chat) e online – complementarão os já existentes (presencial, correio postal, correio eletrónico, telefax e Short Message Service-SMS).
- Será utilizado, ainda, um sítio da Internet com informação online, cujo acesso se fará mediante prévio registo e de acordo com o perfil do utilizador registado, permitindo àquele, designadamente, a consulta do estado dos processos em que é titular.
- Para o presente projeto prevê-se ser apresentada candidatura ao Programa Operacional Regional do Centro integrado no PORTUGAL 2020, para obtenção de apoio financeiro para equipamento (FEDER) e formação (FSE).

Código G.O.P.: 01 009 2012/57 – Modernização/Reestruturação dos espaços afetos ao atendimento de munícipes

- Ação 4: Manutenção de equipamento de senhas inline
 - Implementado o sistema inline, aquando da modernização do espaço de atendimento ao público dos Paços do Município constatou-se com o decorrer do tempo a necessidade de reconfiguração dos “diálogos” apresentados ao munícipe, ajustando-os às necessidades manifestadas pelos munícipes e em virtude da entrada em vigor de novas disposições legais, que conferem ao município novas competências e atribuições.

Código G.O.P.: 01 009 2012/58 – Projeto “Coimbra Cidade Inteligente e Criativa”

- Ação 4: Citylogo (Cofinanc. URBACT II)
 - Em termos de rede temática europeia, o projeto Citylogo teve a sua conclusão formal em Março de 2015, com encerramento administrativo-financeiro em junho de 2015.
 - No que se refere a ações e iniciativas concretas desenvolvidas em 2015, devem assinalar-se as seguintes:
 - ◆ 2 reuniões da Equipa Municipal do Projeto CityLogo;
 - ◆ 2 reuniões do grupo de Apoio Local;
 - ◆ Participação nos Seminários 3 da Formação Nacional URBACT para membros dos GALs;
 - ◆ Participação na 2.ª visita de estudo CityLogo (Zurique);
 - ◆ Participação na Conferência Final (de encerramento) do CityLogo (Ultras);
 - ◆ Elaboração de 2 versões de trabalho do Plano de Ação Local e da versão em língua inglesa;
 - ◆ Elaboração do material de comunicação para a Newsletter do Projeto;
 - ◆ Recolha do material de comunicação (Coimbra) para a Conferência Final do Projeto, incluindo poster;
 - ◆ Manutenção da Dropbox “CityLogo_Coimbra” e do blog visual “Coimbra at CityLogo”;

- Ação 4/1: Encargos com pessoal afeto ao projeto – pessoal interno
- Ação 4/2: Viagens e alojamento
 - Faturado total no valor de 2.898,52 €.
- Ação 4/3: Peritos externos e outros
 - Faturado total no valor de 4.961,24 €.
- Outra informação complementar
 - A equipa do Projeto CCIC elaborou também três documentos de trabalho:
 - ◆ Coimbra – O Setor Cultural e as Indústrias Criativas;
 - ◆ Fundos e programas europeus 2014-2020;
 - ◆ Portugal 2020.
 - Para além dos projetos anteriormente mencionados, prestou-se colaboração noutras iniciativas cuja natureza ou âmbito se articulavam com as áreas de trabalho.
 - Justificam menção ou descrição as seguintes:
 - “Cidades Analíticas” /CCDRC, 19 Março 2015);
 - “Conversas no Convento” (CMC, 22 Maio 2015);
 - Participação no grupo de Trabalho “Coimbra 2020”;
 - Colaboração com o Gabinete de Apoio ao Investor (GAI), na montagem da parceria com o IPN e a UC no âmbito do Projeto DynamISCH – Dynamic, Intelligent, Sustainable Cities with Cultural Heritage, que foi apresentado no Programa Europeu Smart Cities & Communities.

Código G.O.P.: 01 009 2014/25 – Município acessível – Ao encontro do cidadão (candidatura SAMA) – POCompete

- Ação 2: Plataforma multicanal
- Ação 2/1: Conexão ERP vs IAP
 - Faturado total no valor de 86.100 €.
- Ação 3: Faturação digital
- Ação 3/3: Implementação no ERP
 - Faturado total no valor de 6.150 €.
- Ação 4: Papel digital
- Ação 4/1: Aquisição de software
 - Faturado total no valor de 76.875 €.
- Ação 4/2: Aquisição de serviços de instalação
 - Faturado total no valor de 5.535 €.
- Ação 4/3: Integração com ERP e CRM do Município
 - Faturado total no valor de 12.300 €.
- Ação 5: Desmaterialização do arquivo
- Ação 5/1: Aquisição de hardware
 - Faturado total no valor de 194.278,50 €.
- Ação 5/2: Aquisição de software
 - Faturado total no valor de 4.920 €.
- Ação 5/3: Serviços de instalação
 - Faturado total no valor de 22.140 €.

Código G.O.P.: 01 009 2015/1 – Assembleia Municipal

- Ação 1: Equipamento básico
 - Faturado total no valor de 70 €.

Código G.O.P.: 01 009 2015/2 – Câmara Municipal

- Ação 1: Equipamento básico
 - Faturado total no valor de 2.329,75 €.
- Ação 7: Aquisição de viaturas
 - Faturado total no valor de 69.987 €.

Código G.O.P.: 01 009 2015/4 – Departamento de Obras Municipais

- Ação 1: Equipamento básico
 - Faturado total no valor de 1.224,12 €.

Código G.O.P.: 01 009 2015/5 – Departamento de Desenvolvimento Social e Ambiente

- Ação 1: Equipamento básico
 - Foi proposta a aquisição de 6 roçadoras e 2 sopradores para apoio à limpeza e à desmatação de terrenos municipais, no valor de 10.644,42 €.

Código G.O.P.: 01 009 2015/7 – Departamento de Administração Geral

- Ação 1: Equipamento básico
 - Faturado total no valor de 874,84 €.
- Ação 4: Aquisição de vestuário e equipamento de proteção individual
 - Faturado total no valor de 6.599,75 €.

Código G.O.P.: 01 009 2015/8 – Departamento Financeiro e de Inovação Organizacional

- Ação 1: Equipamento básico
 - Faturado total no valor de 123 €.
- Ação 4: Aluguer operacional de veículos – diversos serviços
 - Foram celebrados dois novos contratos de aluguer operacional de veículos ligeiros para diversas unidades operativas e um contrato de aluguer operacional de viaturas de recolha de resíduos urbanos.
- Ação 5: Aluguer operacional de veículos – CBS
 - Foi concluído o contrato de aluguer operacional de veículos.
- Ação 6: Aluguer operacional de veículos – contratos de 2014
 - Foi dada continuidade ou conclusão aos contratos de aluguer operacional de veículos.

A execução financeira do programa “Organização e Modernização Administrativa” foi a seguinte:

Balancete das Grandes Opções do Plano de 2015

Unid.: euro

Obj.	Prog.	Prog.		Designação	Classificação despesa	Financiamento definido	Cabimento	Compromisso	Realizado do ano	Realizado Total	Pago
		Ano/N.º	Aç.								
01	009			Organização e Modernização Administrativa							
01	009	2002/243		Obras nos edifícios da Câmara Municipal		334.600	251.746	249.884	155.412	155.724	149.847
01	009	2002/243	1	Requalificação do Edifício Paços do Concelho	03 07010301	36.078	5.088	5.088	0	311	0
01	009	2002/243	2	Manutenção do antigo edifício da PSP	03 07010301	100	0	0	0	0	0
01	009	2002/243	3	Beneficiação e conservação de outros edifícios municipais	03 07010301	100.000	73.519	71.656	9.284	9.284	3.718
01	009	2002/243	4	Beneficiação e conservação da Casa da Cultura - Remodelação da cobertura e espaço da DAC e sistemas de segurança contra incêndios	03 07010301	195.162	172.278	172.278	146.128	146.128	146.128
01	009	2002/243	7	Beneficiação e conservação - Aq. serviços	03 02020301	3.250	861	861	0	0	0
01	009	2002/243	8	Edifício - projeto - construção - 2ª fase / Posto Médico da Casa do Pessoal da CMC - AV. Sá da Bandeira	02 07010307	10	0	0	0	0	0
01	009	2004/92		Climatização das Instalações dos Serv. Municipais		10	0	0	0	0	0
01	009	2004/92	1	Instalação	03 07010301	10	0	0	0	0	0
01	009	2004/119		Centrais telefónicas	03 07011002	10	0	0	0	0	0
01	009	2007/33		Participações Individuais em Formação		20.467	12.158	12.158	9.081	9.081	9.081
01	009	2007/33	2	Formação	06 020215	20.467	12.158	12.158	9.081	9.081	9.081
01	009	2007/34		Alargamento do Sistema da Qualidade		6.131	6.130	6.130	0	0	0
01	009	2007/34	7	Auditoria de renovação	0102 020214	2.927	2.927	2.927	0	0	0
01	009	2007/34	9	Certificação da qualidade	0102 020214	3.204	3.203	3.203	0	0	0
01	009	2009/13		Consolidação do Serviço de Auditoria Municipal		19.129	9.120	9.120	9.120	9.120	9.120
01	009	2009/13	1	Auditorias externas	0102 020214	19.129	9.120	9.120	9.120	9.120	9.120
01	009	2009/46		Instalação para o DOM/Estaleiro		10	0	0	0	0	0
01	009	2009/46	1	Construção e manutenção	03 07010301	10	0	0	0	0	0
01	009	2010/39		Instalação de AVAC, eletromecânica e transporte vertical		312.870	257.439	255.773	104.923	101.201	100.398
01	009	2010/39	1	Aquisição de consumíveis	03 020121	5.010	2.985	2.985	2.633	2.633	2.633
01	009	2010/39	2	Manutenção de equipamento e órgãos mecânicos	03 07011002	10	0	0	0	0	0
01	009	2010/39	3	Assistência técnica equipamentos eletromecânicos	03 020219	186.021	176.002	174.336	102.195	98.472	97.669
01	009	2010/39	4	Manutenção de equipamento eletromecânicos de ascensores e escadas rolantes	03 020219	10.041	416	416	96	96	96
01	009	2010/39	5	Elevadores funicular e vertical do Mercado D. Pedro V - manutenção	03 020219	26.788	546	546	0	0	0
01	009	2010/39	6	Grupos eletrobombas de centrais técnicas, fontes, sistemas de rega - manutenção	03 020219	5.000	0	0	0	0	0
01	009	2010/39	7	Elevador inclinado e vertical do mercado - grandes intervenções	03 07010307	80.000	77.490	77.490	0	0	0
01	009	2010/64		M2M - Modernizar para o Município (Co-finan. POR-C/QREN)		27.552	0	0	0	0	0
01	009	2010/64	1	Plataforma de atendimento multicanal		27.552	0	0	0	0	0
01	009	2010/64	1/2	Software	07 070108	27.552	0	0	0	0	0
01	009	2011/25		Acessibilidades para um atendimento inclusivo		10	0	0	0	0	0
01	009	2011/25	1	Documentos e sinalética	06 02022599	10	0	0	0	0	0
01	009	2012/43		TIC nos Edifícios e Serviços Municipais		344.158	293.987	227.924	212.700	217.802	217.802
01	009	2012/43	1	Aquisição de licenças de utilização de software	07 070108	115.107	108.808	58.366	58.366	58.366	58.366
01	009	2012/43	2	Aquisição de equipamento informático (hardware)	07 070107	211.782	172.649	157.028	151.925	157.028	157.028
01	009	2012/43	3	Contratos de assistência	07 020219	12.769	12.530	12.530	2.409	2.409	2.409
01	009	2012/43	4	Locação Operacional de Equipamento Informático	07 020205	1.420	0	0	0	0	0

Balancete das Grandes Opções do Plano de 2015

Unid.: euro

Obj.	Prog.	Prog.		Designação	Classificação despesa	Financiamento definido	Cabimento	Compromisso	Realizado do ano	Realizado Total	Pago
		Ano/N.º	Aç.								
01	009	2012/43	5	Formação/reforço de competências	07 020215	10	0	0	0	0	0
01	009	2012/43	6	Comunicação/Divulgação	07 02022599	10	0	0	0	0	0
01	009	2012/43	7	Contratação de serviços (Estudos pareceres, projetos e consultadoria)	07 020214	10	0	0	0	0	0
01	009	2012/43	9	Melhoria de instalações	03 07010301	10	0	0	0	0	0
01	009	2012/43	10	Ferramentas e utensílios	07 020117	10	0	0	0	0	0
01	009	2012/43	11	Aluguer de monitores e computadores	07 020205	10	0	0	0	0	0
01	009	2012/43	12	Comunicação e serviços de rede	07 02020906	10	0	0	0	0	0
01	009	2012/43	13	Wireless no município	07 02020906	10	0	0	0	0	0
01	009	2012/43	14	Reparação de terminais de ponto	06 02020906	3.000	0	0	0	0	0
01	009	2012/44		Segurança e Acessibilidades		20	0	0	0	0	0
01	009	2012/44	1	Plano Interno de Emergência (PIE) em Edifícios Municipais	06 020121	10	0	0	0	0	0
01	009	2012/44	2	Promoção de acessibilidades ao posto de trabalho de pessoas com dificuldades motoras	06 020121	10	0	0	0	0	0
01	009	2012/45		TIC na Educação		8.157	7.907	7.907	7.907	7.907	7.907
01	009	2012/45	1	Aquisição de licenças de utilização do software	07 070108	4.141	4.140	4.140	4.140	4.140	4.140
01	009	2012/45	2	Aquisição de equipamento informático (hardware)	07 070107	3.996	3.767	3.767	3.767	3.767	3.767
01	009	2012/45	3	Comunicações	07 02020906	10	0	0	0	0	0
01	009	2012/45	4	Locação operacional de equipamento informático	07 020205	10	0	0	0	0	0
01	009	2012/46		TIC para o Cidadão		47.001	41.523	41.523	41.523	41.523	41.523
01	009	2012/46	1	Aquisição de licenças de utilização do software	07 070108	7.028	4.185	4.185	4.185	4.185	4.185
01	009	2012/46	2	Aquisição de equipamento informático (hardware)	07 070107	24.047	21.433	21.433	21.433	21.433	21.433
01	009	2012/46	3	Contratos de assistência	07 020219	1.927	1.926	1.926	1.926	1.926	1.926
01	009	2012/46	4	Locação operacional de equipamento informático	07 020205	10	0	0	0	0	0
01	009	2012/46	5	Aquisição de serviços, incluindo comunicação/divulgação	07 02022599	13.979	13.979	13.979	13.979	13.979	13.979
01	009	2012/46	8	Equipamento administrativo	07 02020304	10	0	0	0	0	0
01	009	2012/54		Implementação de um Centro de Contacto Municipal		40	0	0	0	0	0
01	009	2012/54	1	Aquisição de equipamento para a central de telecomunicações	06 070109	10	0	0	0	0	0
01	009	2012/54	2	Aquisição de equipamento informático (hardware e software)	06 070107	10	0	0	0	0	0
01	009	2012/54	4	Aquisição de mobiliário	06 070109	10	0	0	0	0	0
01	009	2012/54	6	Outros (comunicação)	06 07011002	10	0	0	0	0	0
01	009	2012/55		Implementação de um atendimento desmaterializado		40	0	0	0	0	0
01	009	2012/55	1	Aquisição de equipamento informático - Digitalizadoras	06 070107	10	0	0	0	0	0
01	009	2012/55	2	Aquisição de equipamento de leitura ótica	06 07011002	10	0	0	0	0	0
01	009	2012/55	3	Aquisição de voto eletrónico para a Câmara Municipal	06 07011002	10	0	0	0	0	0
01	009	2012/55	4	Aquisição de voto eletrónico para a Assembleia Municipal	06 07011002	10	0	0	0	0	0
01	009	2012/57		Modernização/Reestruturação dos espaços afetos ao atendimento de munícipes		60	0	0	0	0	0
01	009	2012/57	1	Aquisição de mobiliário	06 070109	10	0	0	0	0	0
01	009	2012/57	2	Equipamento de climatização	06 070109	10	0	0	0	0	0
01	009	2012/57	3	Manutenção de impressora e fotocopiadora com digitalização	06 070109	10	0	0	0	0	0
01	009	2012/57	4	Manutenção do equipamento de senhas inline	06 070107	10	0	0	0	0	0
01	009	2012/57	6	Outros (comunicação)	06 07011002	10	0	0	0	0	0
01	009	2012/57	7	Aquisição de vestuário	06 020107	10	0	0	0	0	0

Balancete das Grandes Opções do Plano de 2015

Unid.: euro

Obj.	Prog.	Prog.		Designação	Classificação despesa	Financiamento definido	Cabimento	Compromisso	Realizado do ano	Realizado Total	Pago
		Ano/N.º	Aç.								
01	009	2012/58		Projeto "Coimbra Cidade Inteligente e Criativa"		25.976	7.860	7.860	7.860	7.860	7.860
01	009	2012/58	1	Plano de ação para a energia sustentável (Pacto dos Autarcas)		500	0	0	0	0	0
01	009	2012/58	1/1	Estudos, pareceres, projetos e consultadoria	0102 020214	10	0	0	0	0	0
01	009	2012/58	1/2	Formação	0102 020215	10	0	0	0	0	0
01	009	2012/58	1/3	Seminários, exposições e similares	0102 020216	400	0	0	0	0	0
01	009	2012/58	1/4	Outros (comunicação)	0102 02022599	80	0	0	0	0	0
01	009	2012/58	2	Plano de ação para apoio e a promoção ativa das Industrias Culturais e Criativas		430	0	0	0	0	0
01	009	2012/58	2/1	Estudos, pareceres, projetos e consultadoria	0102 020214	10	0	0	0	0	0
01	009	2012/58	2/2	Formação	0102 020215	10	0	0	0	0	0
01	009	2012/58	2/3	Seminários, exposições e similares	0102 020216	400	0	0	0	0	0
01	009	2012/58	2/4	Outros (comunicação)	0102 02022599	10	0	0	0	0	0
01	009	2012/58	4	Citylogo (Cofinanc. URBACT II)		18.038	7.860	7.860	7.860	7.860	7.860
01	009	2012/58	4/1	Encargos com pessoal afeto ao projeto - pessoal interno	06 01010401	10	0	0	0	0	0
01	009	2012/58	4/2	Viagens e alojamento	0102 02022599	7.016	2.899	2.899	2.899	2.899	2.899
01	009	2012/58	4/3	Peritos externos e outros	0102 020214	4.962	4.961	4.961	4.961	4.961	4.961
01	009	2012/58	4/4	Organização de reuniões	0102 02022599	4.050	0	0	0	0	0
01	009	2012/58	4/5	Comunicação e divulgação	0102 020217	2.000	0	0	0	0	0
01	009	2012/58	5	SmartCoimbra		7.008	0	0	0	0	0
01	009	2012/58	5/1	Estudos, pareceres, projetos e consultadoria	0102 020214	5.000	0	0	0	0	0
01	009	2012/58	5/2	Viagens e alojamento	0102 02022599	1.208	0	0	0	0	0
01	009	2012/58	5/3	Organização de reuniões, exposições e outros	0102 020216	400	0	0	0	0	0
01	009	2012/58	5/4	Comunicação e divulgação	0102 02022599	400	0	0	0	0	0
01	009	2012/80		Website do Município		29.713	27.663	27.663	0	0	0
01	009	2012/80	1	Novas funcionalidades do site - aquisição de serviços	07 02022599	29.713	27.663	27.663	0	0	0
01	009	2012/82		Portal dos Recursos Humanos (PRH)/Portal do Colaborador do Município de Coimbra		10	0	0	0	0	0
01	009	2012/82	1	Aquisição de serviços para a conceção do portal	06 020214	10	0	0	0	0	0
01	009	2013/1		Compatibilização das aplicações ESRI (SIG) e AIRC		10	0	0	0	0	0
01	009	2013/1	1	Assistência técnica	07 020219	10	0	0	0	0	0
01	009	2014/14		Atendimento Móvel/Implementação de Plano de Proximidade		50	0	0	0	0	0
01	009	2014/14	1	Aquisição de equipamento informático (Hardware e Software)	06 070107	10	0	0	0	0	0
01	009	2014/14	2	Aquisição de software de comunicações	06 070108	10	0	0	0	0	0
01	009	2014/14	3	Recursos humanos	06 02022599	10	0	0	0	0	0
01	009	2014/14	4	Formação	06 020215	10	0	0	0	0	0
01	009	2014/14	5	Locação/aquisição de viatura equipada com equipamento informático e redes informáticas de hardware e software	06 07011002	10	0	0	0	0	0
01	009	2014/25		Município acessível - ao encontro do cidadão (cofinanciamento SAMA) - POCompete		528.325	408.299	408.299	408.299	408.299	408.299
01	009	2014/25	1	Gestão do projeto	07 02022599	10	0	0	0	0	0
01	009	2014/25	2	Plataforma multicanal		86.100	86.100	86.100	86.100	86.100	86.100
01	009	2014/25	2/1	Conexão ERP vs IAP	07 020219	86.100	86.100	86.100	86.100	86.100	86.100

Balancete das Grandes Opções do Plano de 2015

Unid.: euro

Obj.	Prog.	Prog.		Designação	Classificação despesa	Financiamento definido	Cabimento	Compromisso	Realizado do ano	Realizado Total	Pago
		Ano/N.º	Aç.								
01	009	2014/25	3	Faturação digital		6.170	6.150	6.150	6.150	6.150	6.150
01	009	2014/25	3/1	Aquisição de serviços de receção de documentos em papel, digitalização e fornecimento digital	07 02022599	10	0	0	0	0	0
01	009	2014/25	3/2	Aquisição de serviços de faturação eletrónica	07 02022599	10	0	0	0	0	0
01	009	2014/25	3/3	Implementação no ERP	07 020219	6.150	6.150	6.150	6.150	6.150	6.150
01	009	2014/25	4	Papel digital		94.710	94.710	94.710	94.710	94.710	94.710
01	009	2014/25	4/1	Aquisição de software	07 070108	76.875	76.875	76.875	76.875	76.875	76.875
01	009	2014/25	4/2	Aquisição de serviços de instalação	07 02022599	5.535	5.535	5.535	5.535	5.535	5.535
01	009	2014/25	4/3	Integração com ERP e CRM do Município	07 020219	12.300	12.300	12.300	12.300	12.300	12.300
01	009	2014/25	5	Desmaterialização do arquivo		341.325	221.339	221.339	221.339	221.339	221.339
01	009	2014/25	5/1	Aquisição de hardware	07 070107	252.765	194.279	194.279	194.279	194.279	194.279
01	009	2014/25	5/2	Aquisição de software	07 070108	66.420	4.920	4.920	4.920	4.920	4.920
01	009	2014/25	5/3	Serviços de instalação	07 02022599	22.140	22.140	22.140	22.140	22.140	22.140
01	009	2014/25	6	Storage - armazenamento de dados		10	0	0	0	0	0
01	009	2014/25	6/1	Aquisição de hardware	07 070107	10	0	0	0	0	0
01	009	2015/1		Assembleia Municipal		3.100	70	70	70	70	70
01	009	2015/1	1	Equipamento básico	0102 07011002	3.000	70	70	70	70	70
01	009	2015/1	2	Equipamento administrativo	0102 070109	100	0	0	0	0	0
01	009	2015/2		Câmara Municipal		86.955	84.532	72.959	72.277	72.317	72.277
01	009	2015/2	1	Equipamento básico	0102 07011002	15.613	13.851	2.490	2.290	2.330	2.290
01	009	2015/2	2	Equipamento administrativo	0102 070109	500	302	91	0	0	0
01	009	2015/2	3	Ferramentas e utensílios	0102 070111	100	0	0	0	0	0
01	009	2015/2	4	Aquisição de equipamento de som	0102 07011002	10	0	0	0	0	0
01	009	2015/2	5	Locação de edifícios	0102 020204	10	0	0	0	0	0
01	009	2015/2	6	Conservação de equipamento	0102 02020302	722	392	392	0	0	0
01	009	2015/2	7	Aquisição de viaturas	0102 0701060299	70.000	69.987	69.987	69.987	69.987	69.987
01	009	2015/3		Departamento de Planeamento e Gestão Urbanística		210	0	0	0	0	0
01	009	2015/3	1	Equipamento básico	02 07011002	10	0	0	0	0	0
01	009	2015/3	2	Equipamento administrativo	02 070109	100	0	0	0	0	0
01	009	2015/3	3	Ferramentas e utensílios	02 070111	100	0	0	0	0	0
01	009	2015/4		Departamento de Obras Municipais		6.306	3.747	3.747	1.224	1.224	1.224
01	009	2015/4	1	Equipamento básico	03 07011002	2.806	2.216	2.216	1.224	1.224	1.224
01	009	2015/4	2	Equipamento administrativo	03 070109	500	0	0	0	0	0
01	009	2015/4	3	Ferramentas e utensílios	03 070111	2.000	1.531	1.531	0	0	0
01	009	2015/4	4	Equipamento de transporte	03 0701060201	500	0	0	0	0	0
01	009	2015/4	5	Equipamento topográfico	03 07011002	500	0	0	0	0	0
01	009	2015/5		Departamento de Desenvolvimento Social e Ambiente		10.974	10.913	0	0	0	0
01	009	2015/5	1	Equipamento básico	04 07011002	10.954	10.913	0	0	0	0
01	009	2015/5	2	Equipamento administrativo	04 070109	10	0	0	0	0	0
01	009	2015/5	3	Ferramentas e utensílios	04 070111	10	0	0	0	0	0

Balancete das Grandes Opções do Plano de 2015

Unid.: euro

Obj.	Prog.	Prog.		Designação	Classificação despesa	Financiamento definido	Cabimento	Compromisso	Realizado do ano	Realizado Total	Pago
		Ano/N.º	Aç.								
01	009	2015/6		Departamento de Cultura, Turismo e Desporto		700	204	204	0	0	0
01	009	2015/6	1	Equipamento básico	05 07011002	500	204	204	0	0	0
01	009	2015/6	2	Equipamento administrativo	05 070109	100	0	0	0	0	0
01	009	2015/6	3	Ferramentas e utensílios	05 070111	100	0	0	0	0	0
01	009	2015/7		Departamento de Administração Geral		66.011	51.369	21.138	6.837	7.475	7.105
01	009	2015/7	1	Equipamento básico	06 07011002	7.390	4.113	4.113	875	875	875
01	009	2015/7	2	Equipamento administrativo	06 070109	1.910	1.870	0	0	0	0
01	009	2015/7	3	Ferramentas e utensílios	06 070111	10	0	0	0	0	0
01	009	2015/7	4	Aquisição de vestuário e equipamento de proteção individual	06 020107	46.691	35.423	7.062	5.962	6.600	6.230
01	009	2015/7	5	Comunicação e divulgação	06 02022599	10	0	0	0	0	0
01	009	2015/7	6	Serviço de Medição de Ruído	06 02022599	10.000	9.963	9.963	0	0	0
01	009	2015/8		Departamento Financeiro e de Inovação Organizacional		496.676	425.414	413.663	319.008	329.736	324.993
01	009	2015/8	1	Equipamento básico	07 07011002	400	123	123	123	123	123
01	009	2015/8	2	Equipamento administrativo	07 070109	800	200	0	0	0	0
01	009	2015/8	3	Ferramentas e utensílios	07 070111	400	0	0	0	0	0
01	009	2015/8	4	Aluguer operacional de veículos - diversos serviços	07 020206	182.000	126.496	114.945	71.570	74.014	73.796
01	009	2015/8	5	Aluguer operacional de veículos - CBS	07 020206	59.500	59.304	59.304	53.264	53.264	53.264
01	009	2015/8	6	Aluguer operacional de veículos - contratos de 2014	07 020206	253.566	239.292	239.291	194.051	202.335	197.810
01	009	2015/8	7	Aquisição de serviços - estudos e consultadoria	07 020214	10	0	0	0	0	0
01	009	2015/15		Normas de Qualidade		10	0	0	0	0	0
01	009	2015/15	1	Aquisição de normas	0102 020118	10	0	0	0	0	0
01	009	2015/16		Associação Portuguesa da Qualidade		10	0	0	0	0	0
01	009	2015/16	1	Quota de participação	0102 02022599	10	0	0	0	0	0
01	009	2015/40		Qualificação dos Profissionais da Administração Pública (Cofin. POPH/QREN) - Candidatura 2015		40	0	0	0	0	0
01	009	2015/40	1	Encargos com remunerações dos formadores	06 020215	10	0	0	0	0	0
01	009	2015/40	2	Rendas, alugueres e amortizações	06 020205	10	0	0	0	0	0
01	009	2015/40	3	Encargos gerais do projeto	06 02022599	10	0	0	0	0	0
01	009	2015/40	4	Encargos salariais (pessoal afeto ao projeto)	06 01010401	10	0	0	0	0	0
01	009	2015/41		Segurança e Acessibilidade		20	0	0	0	0	0
01	009	2015/41	1	Plano Interno de Emergência (PIE) em edifícios municipais	06 020121	10	0	0	0	0	0
01	009	2015/41	2	Promoção de acessibilidade ao posto de trabalho de pessoas com dificuldades motoras	06 020121	10	0	0	0	0	0
01	009	2015/42		Implementação do atendimento online e atendimento online em tempo real		30	0	0	0	0	0
01	009	2015/42	1	Aquisição de equipamento informático (Hardware e Software)	06 070107	10	0	0	0	0	0
01	009	2015/42	2	Formação de recursos humanos	06 020215	10	0	0	0	0	0
01	009	2015/42	3	Plano de comunicação	06 07011002	10	0	0	0	0	0

01 010 Programa de “Proteção Civil”

No âmbito do Programa de “Proteção Civil”, desenvolveram-se as seguintes atividades:

Código G.O.P.: 01 010 2002/212 – Conservação e Beneficiação do Quartel

- Ação 4: Pintura exterior Quartel e manutenção de coberturas e outras obras
 - Conservação e Beneficiação do Quartel de Bombeiros de Coimbra – Pintura Exterior e Manutenção da Cobertura
 - ◆ Auto de Receção Provisória datado de 03/06/2015.
 - ◆ Aprovado o Auto de Receção Provisória da Obra bem como o valor dos Trabalhos a Menos.
 - ◆ Obra concluída e em garantia.
 - Faturado total no valor de 140.344,53 €.

Código G.O.P.: 01 010 2002/213 – Aquisição e Manut. Maq. Viat. e Mat. Individ.

- Ação 1: Aquisição de viaturas e grandes rep.
- Ação 1/3: Viaturas e grandes reparações
 - Faturado total no valor de 33.100 €.
- Ação 2: Vestuário e Fardamento
 - Faturado total no valor de 7.040,89 €.

Estatísticas da CBS:

- Em 2015 registaram-se 6.368 intervenções, tendo-se percorrido 117.830 km.
- Globalmente a área de assistência e prevenção a atividades humanas foi a área em que se registaram mais intervenções (2.306), o que corresponde a 36,2% do total das intervenções da CBS.
- A segunda área com mais número de intervenções foi a assistência em saúde (2.102), que corresponde a 33 % do total das intervenções da CBS.
- Durante o ano de 2015 foi dada formação a bombeiros num total de 379 horas. Relativamente a formação a entidades externas foram dadas 49 ações de formação em áreas diversas, num total de 243 horas de formação a 581 pessoas.

Quadro n.º 01 010.37 – Subsídios atribuídos ao município

Entidade	Designação	Valor
INEM	Combustíveis	72.674,15 €
	Prémios de Saída	
ANPC	Combustíveis	13.823,00 €
	Outros	
Total		86.497,15 €

Quadro n.º 01 010.38 - Outras receitas

Serviços	Valor
Abertura de portas	16.801,53 €
Aluguer de Salas	4.256,66 €
Aluguer de material	8.246,61 €
Aluguer de equipamento	147,60 €
Declarações/Buscas	735,00 €
Central de alarmes	6479,68 €
Total	28.420,47 €

Quadro n.º 01 010.39 - Aquisições e reparações de material e outros

Designação	Valor
Reparação de vários eletrodomésticos da cozinha	1.228,95 €
Aquisição de material para motores fora de bordo	867,15 €
Assistência da auto-escada CAMIVA	2.423,41 €
Carregamento de garrafas oxigénio medicinal	1.745,40 €
Gasóleo a granel	57.810,00 €
Material de consumo clínico	4.103,91 €
Detergente alcalino	529,52 €
Recolha de resíduos hospitalares	323,30 €
Aquisição peças Prop Guard para motores fora de bordo	264,45 €
Aquisição de 3 viaturas – VLCI 03-VLCI05-VCOT03	54.600,00 €
Aquisição de 1 mangueira 25 mm	97,85 €
Aquisição equipamento para detetor de gás	212,79 €
Aquisição par de lâminas p/tesoura Holmatro	2.448,62
Aquisição de produtos de limpeza (cozinha-lavandaria)	743,79 €
Aquisição de 3 mangueiras de 25 mm	345,57 €
Aquisição de 2 pneus , marca Continental	2.204,69 €
Aquisição de 5 mangueiras de 25 mm	575,95 €
Reparação de motor energético MPU da viatura VSAE 03	185,15
Aquisição de 1 garrafa isobutileno 100 PPM – 34lts	300,12 €
Aquisição de produto emulsor	7.218,60 €
Aquisição de 2 pneus , marca Michellin	1.195,22 €
Reparação câmara frigorífica de alumínio (cozinha)	289,05 €
Aquisição de sensores de O2 e sensor PID/VOC	845,01 €
Aquisição de solvente desengordurante	529,52 €
Rep câmara submersível com cabo estanque de 40 mts	399,75 €
Rep consola da central de comunicações de som	110,70 €
Rep. Motores fora de bordo Honda	418,73 €

Atividade Operacional

- Durante o ano de 2015 a Companhia de Bombeiros Sapadores, foi chamada a intervir 6 368 vezes, distribuídas conforme quadro de ocorrências a seguir discriminadas. Nestas intervenções de socorro e apoio à população foram percorridos 117 830 km com um tempo de intervenção de 8 948 horas.

Quadro n.º 01 010.40 – Atividade operacional

Ano 2015	Saídas	Homens	Viaturas	Km	Duração (h:mm)
Fenómenos Naturais	1	19	8	160	1:45
Incêndios Urbanos ou em Área Urbanizável	140	1053	271	3488	149:29
Incêndios em Equipamento e Produtos	31	161	38	385	29:00
Incêndios em Transportes	53	362	82	1647	48:54
Acidentes	172	832	267	5094	213:03
Acidentes industriais e tecnológicos	45	214	74	781	44:17
Incêndios Rurais	141	1008	253	7050	262:11
Incêndios em Detritos	43	234	53	750	32:49
Comprometimento total ou parcial de segurança, serviços ou estruturas	233	584	269	2879	258:49
Assistência em Saúde	2102	4279	2136	33267	2468:34
Intervenção em conflitos legais	53	136	64	743	57:11
Assistência e Prevenção a atividades humanas	2306	5255	2457	24468	2591:39
Operações (Pré posicionamento de meios, exercícios, deslocações, etc)	1048	1937	1125	37118	2790:27
Total	6368	16074	7097	117830	8948:14

Vistorias

- Em conjunto com a Câmara Municipal de Coimbra e Autoridade Nacional de Proteção Civil, durante o ano de 2015 foram efetuadas 91 vistorias.

Quadro n.º 01 010.41 – Apoios prestados em 2015

	Intervenções
CMC	131
Outras entidades	24
Ações de sensibilização	28
Simulacros	17

Formação**Quadro n.º 01 010.42 – Formação externa**

Data	Entidade	Ação	Ação 1	Carga Horária	Nº Participantes
15-jan	ANTRAM	Combate a incêndios 1ª Intervenção	Técnicas Socorrismo	4,00	8
06-jan	ANTRAM	Combate a incêndios 1ª Intervenção		3,30	14
03-fev	ANTRAM	Combate a incêndios 1ª Intervenção		3,30	7
10-fev	Grupo Leroy Melryn	Combate a incêndios 1ª Intervenção		4,00	14
11-fev	ANTRAM	Combate a incêndios 1ª Intervenção	Técnicas Socorrismo	4,00	10
12-fev	E. P. Águas Mondego	Resgate em Meio Aquático		4,00	8
13-fev	E. P. Águas Mondego	Resgate em Meio Aquático		4,00	8
03-mar	ANTRAM	Combate a incêndios 1ª Intervenção		3,30	14
12-mar	ANTRAM	Combate a incêndios 1ª Intervenção	Técnicas Socorrismo	4,00	11
24-mar	E. P. Águas Mondego	Detetores de Gases		4,00	12
02-abr	ANTRAM	Combate a incêndios 1ª Intervenção		3,30	8
09-abr	Sentidos Dinâmicos	Combate a incêndios 1ª Intervenção		4,00	16
10-abr	ANTRAM	Combate a incêndios 1ª Intervenção	Técnicas Socorrismo	3,30	11
27-abr	Forseguro	Prática Extintores		1,00	10
28-abr	CoimbraShopping	Combate a incêndios 1ª Intervenção		2,00	14
29-abr	Formação CMC	Combate a incêndios 1ª Intervenção	Técnicas Socorrismo	8,00	10
30-abr	Formação CMC		Técnicas Socorrismo	8,00	10
05-mai	ANTRAM	Combate a incêndios 1ª Intervenção		3,30	7
05-mai	Tecnicelpa	Acidentes Matérias Perigosas		5,00	32
08-mai	Formação CMC	Combate a incêndios 1ª Intervenção	Técnicas Socorrismo	8,00	6
09-mai	Formação CMC		Técnicas Socorrismo	8,00	6
13-mai	ANTRAM	Combate a incêndios 1ª Intervenção	Técnicas Socorrismo	4,00	9
26-mai	Sentidos Dinâmicos	Combate a incêndios 1ª Intervenção		4,00	16
02-jun	ANTRAM	Combate a incêndios 1ª Intervenção		3,30	11
12-jun	ANTRAM	Combate a incêndios 1ª Intervenção	Técnicas Socorrismo	4,00	8
02-jul	ANTRAM	Combate a incêndios 1ª Intervenção		3,30	7
09-jul	ANTRAM	Combate a incêndios 1ª Intervenção	Técnicas Socorrismo	4,00	8
29-jul	Sentidos Dinâmicos	Combate a incêndios 1ª Intervenção		4,00	16
04-ago	ANTRAM	Combate a incêndios 1ª Intervenção		3,30	8
11-ago	ANTRAM	Combate a incêndios 1ª Intervenção	Técnicas Socorrismo	4,00	12
14-ago	Fórum Coimbra	Combate a incêndios 1ª Intervenção		4,00	14
27-ago	Sentidos Dinâmicos	Combate a incêndios 1ª Intervenção		4,00	16
28-ago	Fórum Coimbra	Combate a incêndios 1ª Intervenção		4,00	18
02-set	ANTRAM	Combate a incêndios 1ª Intervenção		3,30	12
08-set	Escola Avelar Brotero	Combate a incêndios 1ª Intervenção		4,00	12
10-set	ANTRAM	Combate a incêndios 1ª Intervenção	Técnicas Socorrismo	4,00	12
02-out	ANTRAM	Combate a incêndios 1ª Intervenção		3,30	11
09-out	ANTRAM	Combate a incêndios 1ª Intervenção	Técnicas Socorrismo	4,00	10
31-out	Grupo BV distrito	Prática Combate Incêndios Urb. Ind.		8,00	16
03-nov	ANTRAM	Combate a incêndios 1ª Intervenção		3,30	10
12-nov	ANTRAM	Combate a incêndios 1ª Intervenção	Técnicas Socorrismo	4,00	6
17-nov	Vigil. Aeródromo Municipal	Combate a incêndios 1ª Intervenção		4,00	4
18-nov	AAC / NEBIQ	Matérias Perigosas	Técnicas Socorrismo	3,00	18
29-nov	BV Coimbra	Controlo Acidentes Matérias Perigosas		4,00	10
29-nov	BV Pombal	Técnicas Grande Ângulo		8,00	12
02-dez	ANTRAM	Combate a incêndios 1ª Intervenção		3,30	8
03-dez	Hospital Militar	Apoio Curso FDM - Matérias Perigosas		8,00	30
11-dez	ANTRAM	Combate a incêndios 1ª Intervenção	Técnicas Socorrismo	4,00	7
19 a 23 out	ENB	Apoio Formação Hazmat		35,00	24

- Formação Interna

Quadro n.º 01 010.43 – Formação interna

Etapa	Ações Realizadas	nº ações	Designação	Nº elementos	Horas form.
Formação Ministrada a Entidades Externas	Formação a Funcionários CMC	2	Combate a incêndios - 1ª intervenção	16	8:00
		2	Técnicas Socorrismo	16	24:00
	Formação a outras Entidades Públicas	2	Combate a incêndios - 1ª intervenção	16	8:00
		2	Resgate Meio Aquático	16	8:00
		1	Detetores / Medidores Portáteis Multigás	12	4:00
		1	Apoio Curso FDM - Matérias Perigosas	30	8:00
		1	Técnicas Socorrismo	18	2:00
	Formação a outros Corpos Bombeiros	1	Controlo Acidentes com Matérias Perigosas	10	4:00
		1	Técnicas Grande Ângulo	12	8:00
		1	Apoio Curso Formação Hazmat NFPA	24	35:00
		1	Prática Combate a Incêndios Urbanos e Industriais	14	8:00
	Formação solicitada pela Antram	24	Combate a incêndios - 1ª intervenção	229	68:00
		12	Técnicas Socorrismo	112	18:00
	Formação a outras Entidades Privadas	9	Combate a incêndios - 1ª intervenção	134	31:00
	Totais				659

Etapa	Ações Realizadas	Nº ações	Designação	Nº elementos	Horas form.
Formação Interna	Formação Especialidades	2	Operador Central	18	24:00
Promovida CBS / CMC					
Formação Promovida por outras Entidades	Escola Nacional Bombeiros	5	Recertificação Tripulante Ambulância Socorro	13	175:00
		1	Formador Hazmat NFPA	1	48:00
		1	Recertificação Formador Combate Incêndios Urbanos	1	35:00
		1	Hazmat NFPA nível 1	2	16:00
		1	Hazmat NFPA nível 2	2	35:00
	2	Condutor Embarcações Socorro	2	70:00	
	ANPC/CDOS	1	1º Comandante Operações Socorro	10	16:00
Totais				49	379:00

Visitas

- Durante o ano de 2015 foram efetuadas 40 visitas ao Quartel da CBS.

Quadro n.º 01 010.44 – Visitas de entidades ao Quartel da CBS

Data	Entidade
07-jan	Jl Centro Paroquial Almalaguês
16-jan	EB1 Quinta Flores
21-jan	IEFP
22-jan	ES D. Duarte
23-jan	ES D. Duarte
12-fev	CDLS+ Coimbra
27-mar	Study Academy
21-abr	ES Quinta Flores
27-abr	Forseguro
30-abr	Jl Solum
01-mai	Cadetes BV O. Azeméis
02-mai	Grupo Escuteiros Tavarede
30-mai	Evento Dia Mundial da Criança
31-mai	Evento Dia Mundial da Criança
04-jun	EB1 Vera Cruz
09-jun	Colégio S. Teotónio
16-jun	Escola Hotelaria Coimbra
23-jun	Associação Olhar 21
06-jul	Colégio Bissaya barreto
08-jul	Colégio S. Teotónio
09-jul	ATL Escolinha Encantada
16-jul	CATL Barcouço
17-jul	ATL CS S. João
22-jul	Jl Centro Paroquial Almalaguês
24-jul	Coimbra Foot
08-set	APPDA Coimbra
26-set	Grupo Particular 15 crianças
28-set	APPDA Coimbra
01-out	UCFD Coimbra
03-out	Grupo Escuteiros Sta Clara
09-out	ES Quinta Flores
28-out	Escola Hotelaria Coimbra
30-out	Bombeiros estagiários Sta Comba Dão
02-nov	Escola Hotelaria Coimbra
09-nov	UCFD Coimbra
28-nov	Cadetes BV Vouzela
02-dez	Inovinter Coimbra
06-dez	Evento Festa Natal CMC
07-dez	ES Quinta Flores
09-dez	Colégio João Deus

Código G.O.P.: 01 010 2002/216 – Serviço Municipal de Proteção Civil

- No ano de 2015 foram desenvolvidas várias ações, onde se destacam:
 - Acompanhamento e avaliação de vários exercícios e simulacros;
 - Realização de várias ações de sensibilização em escolas do 1º ciclo do ensino básico;
 - Levantamento de situações de risco em habitações, taludes, muros e outras infraestruturas;

- Ações de silvicultura preventiva no âmbito do Decreto-Lei n.º 124/2006, com as alterações introduzidas pelo Decreto-Lei n.º 17/2009, de 14 de janeiro;
 - Execução de faixas de gestão de combustível vegetal e controlo do nemátodo do pinheiro;
 - Avaliação de situações de risco de incêndio florestal em sequência de participações apresentadas por municípios;
 - Acompanhamento de estágios curriculares de várias instituições de ensino;
 - Participação em várias reuniões de trabalho e elaboração dos planos de contingência/diretivas operacionais para vários eventos;
 - Implementação do Sistema de Gestão de Proteção Civil (QREN);
 - Realização das peças concursais para a aquisição de equipamentos para complementar o Sistema de Gestão de Proteção Civil (QREN);
 - Elaboração da nova versão do Plano Municipal de Defesa da Floresta Contra Incêndios (PMDFCI) e do Plano Operacional Municipal (POM) 2015;
 - Realização de consulta pública e de sessão pública de esclarecimento/discussão pública sobre o Plano Especial de Emergência para Cheias e Inundações no concelho de Coimbra (PEECI);
 - Realização dos Planos de Segurança das Escolas EB1 de Santa Cruz e Centro Escolar da Solum Sul.
- Ação 8: Ações de sensibilização e formação de prevenção – Simulacros e seminários
- Apoio e acompanhamento de exercícios e simulacros nos seguintes estabelecimentos:
 - ◆ Escolares: Escola Secundária Quinta das Flores, Escola Secundária Avelar Brotero, Jardim Escola João de Deus, Colégio de São Pedro, EB1 Solum e EB1 de Casais de Vera Cruz.
 - ◆ Hoteleiros: Hotel Tivoli e Hotel Vila Galé;
 - ◆ Hospitalares: IPO;
 - ◆ Centros Comerciais: Coimbra Shopping, Leroy Merlin e Retail Parque de Taveiro;
 - ◆ Outros: Lugrade e exercício nacional (ANPC) designado Terra Treme.
 - Realização de testes ao Plano Municipal de Emergência: HSenSig e Fórum de Enfermagem.
 - Ações de sensibilização realizadas no Jardim de Infância João de Deus, Museu da Água (Atl das Águas de Coimbra) e projeto HSenSig.
- Ação 13: Medidas de autoproteção em edifícios municipais
- Elaboração de planos de segurança, com as respetivas medidas de autoproteção em edifícios municipais, como Escolas do 1º ciclo e Jardins de Infância, designadamente, EB1 de Santa Cruz e Centro Escolar Solum Sul. Realização de ações de formação aos técnicos da DEAS sobre implementação de medidas de autoproteção em edifícios.
- Ação 17: Limpeza, regularização e desassoreamento do rio dos Fornos (candidatura ao FPRH)
- Realização de vistoria de acompanhamento para conclusão da empreitada.
- Outras atividades:
- Processos de gestão de combustível - limpeza de terrenos
 - ◆ Realização de vistorias para averiguar o cumprimento das medidas estabelecidas na legislação relativa à defesa da floresta contra incêndios, nomeadamente, cumprimento dos critérios definidos de gestão de combustível nas faixas envolventes aos edifícios e aos aglomerados populacionais estabelecidos no PMDFCI, num total de 150, distribuídos pelas diversas freguesias com áreas florestadas. Foram também analisadas 71 situações de árvores em risco de queda.
 - Encaminhamento de resíduos florestais
 - ◆ Na sequência do trabalho desenvolvido pela Equipa de CEI+, na limpeza de terrenos e corte de árvores, foram encaminhados 50 ton de resíduos florestais e madeira para a Ecociclo, em 2015. No ano de 2014 foram encaminhados 168 ton.
 - Elaboração de documentos técnicos
 - ◆ Elaboração de documentos técnicos durante o ano de 2015, em diversas áreas:
 - ✓ Plano Operacional Municipal de 2015, que define o dispositivo operacional de meios e recursos no âmbito da prevenção, vigilância e combate dos incêndios florestais;
 - ✓ Plano de Contingência Queima das Fitas 2015;

- ✓ Plano de Contingência Latada 2015;
 - ✓ Plano de Contingência II Corrida do Conhecimento – Meia Maratona de Coimbra 2015;
 - ✓ Plano de Prevenção e Segurança da Feira do Património;
 - ✓ Plano de Evacuação em situações de emergência dos concertos incluídos nas Festas da Cidade 2015;
 - ✓ Plano de Contingência Color Run 2015;
 - ✓ Plano de Contingência Urban Trail 2015;
 - ✓ Diretiva da Corrida de São Silvestre;
 - ✓ Diretiva das Festas do Fim de Ano.
- Acompanhamento de estágios
 - ◆ Curso de Saúde Ambiental da Escola Superior de Tecnologia de Saúde de Coimbra (4 estagiários);
 - ◆ Escola Superior Agrária de Coimbra (2 estagiários);
 - ◆ Instituto de Almalaguês (9 estagiários).
 - Outras atividades
 - ◆ Realização de consulta pública e de sessão pública de esclarecimento/discussão pública sobre o Plano Especial de Emergência para Cheias e Inundações no concelho de Coimbra (PEECI), para instrução do processo para aprovação do documento pela Comissão Nacional de Proteção Civil.
 - ◆ Participação nas comemorações do Dia Mundial da Floresta, através da plantação de 400 árvores e realização de ação de sensibilização sobre a temática da prevenção de incêndios florestais na União de freguesias de Souselas e Botão;
 - ◆ Participação nas comemorações do Dia Mundial da Criança, no Parque Verde do Mondego.
 - ◆ Despesas efetuadas na logística aos incêndios florestais (alimentação dos bombeiros voluntários que atuaram em incêndios florestais ocorridos no concelho de Coimbra), no valor de 4.879,74 €

Quadro n.º 01 010.45 - Resumo das atividades do SMPC

Atividades SMPC		Nº ações	
		2014	2015
Vistorias	Escolas	5	5
–	Prédios (pós incêndio)	2	3
–	(outras)	8	5
Reuniões de trabalho		30	39
Simulacros		31	20
Ações sensibilização		15	10
Ações mitigação risco	prédios em ruína	50	21
	instabilidade taludes/deslizamentos/muros	64	19
	árvores em risco	89	71
	gestão combustível	168	150
	outras	12	14
Pareceres de mobilização solos e reforestação para o ICNF		23	6

Quadro n.º 01 010.46 - Resumo de outras despesas do SMPC

		Combustível		Outras despesas*		Km	Km
		(euros)		(euros)			
		2014	2015	2014	2015		
Viaturas		3.504,10€	2.127,19€	4.393,39€	3.289,09€	26.078	22.033
	Motos 4	1.100,00€	79,29€	67,76€	150,00€	798	585
Máquinas (motoserras, outras)	roçadoras,	812,47€	566,28€	3.344,89€	1.060,59€	-	-
Material armazém		-	-	2.880,44€	780,80€	-	-
Fundo de Maneio		-	-	621,55€	913,77€	-	-
Totais parciais		5.416,57 €	2.772,76 €	11.308,03 €	6.194,25 €	26.876 Km	22.618 Km
Total 2014		16.724,60 €					
Total 2015		8.967,01 €					

*despesas com outros materiais, mão-de-obra, e outras reparações.

Código G.O.P.: 01 010 2002/218 – Serv. Polícia Municipal

- Ação 7: Mob. e equipamento administrativo
 - Aquisição de um datador/numerador.
- Ação 9: Equipamento básico/climatização
 - Aquisição de um macaco hidráulico de 2 toneladas.

Quadro n.º 01 010.47 – Estatísticas do SMPC

Descrição da estatística e do Indicador de realização	2014		2015		Variação 15/14	
	Unid.	Quant./Valor	Unid.	Quant./Valor	%	Quant./Valor
Autos de contra - ordenação	12.761		13.259		3,76	498
Talões emitidos	10.715		13.303		19,45	2.588
Ofícios/Notificações Expedidas	17.222		16.645		-3,47	-577
Pesquisas à CRA	7.406		10.676		30,63	3.270
Pedidos de Ident. de Condutor	2.155		3.157		31,74	1.002
Veículos Bloqueados	1		0			-1
Veículos Rebocados	209		138		-51,45	-71
Taxas - bloqueios/remoções		21.253,00		15.055,00	-41,17	-6.198
Coimas 55% a favor Município		212.902,41		187.805,91	-13,36	-25.097
Coimas 35% ANSR 10% Estado		154.222,44		143.793,85	-7,25	-10.429
Viaturas abandonadas						
Processos iniciados	254		771		67,06	517
Veículos adjudicados e desmantelados	0		0		0,00	0
Em processo de adjudicação	18		51		64,71	33
Mandados de Notificação	265		113		-134,51	-152
Autos de Notícia	76		19		-300,00	-57
Processos resolvidos/arquivados	781		476		-64,08	-305
Processos remetidos a outros serviços	447		322		-38,82	-125
Informações	1.281		764		-67,67	-517
Ofícios/notificações	4.367		453		-864,02	-3.914
Notificações de inspeções de elevadores	411		132		-211,36	-279
Receita proveniente pagamento inspeções de elevadores		20.000,00		11.050,00	-81,00	-8.950
Inspeções:						
(ARS, SMV, DF etc.)	55		0			-55

Código G.O.P.: 01 010 2002/315 – Cooperação com fed. e associações humanitárias (Voluntários de Coimbra e Brasfemes)

- Ação 1: Transferências correntes
 - Apoios concedidos às Associações Humanitárias dos Bombeiros Voluntários de Coimbra e de Brasfemes, no âmbito dos protocolos existentes entre a Autarquia e as referidas Associações no valor de 100.000,00 €.

Código G.O.P.: 01 010 2004/93 – Reconstrução de Muros de Suporte e outras obras

- Ação 1: Acompanhamento, projeto e construção:
 - Estabilidade das margens do rio Mondego entre a Ponta-açude e a Ponte de Santa Clara – estudo prévio
 - Projeto de estabilização de talude na R. dos Palheiros – Carvalhosas
 - Projeto de muro de suporte no polidesportivo de Casais de Vera Cruz
 - Projeto de muro de suporte na R. do Outeiro – Cioga do Campo
 - Projeto de muro de suporte – Centro de Saúde de Vil de Matos
 - Projeto de estabilização de talude na R. Acácias Mimosas- S. Mart Bispo

Código G.O.P.: 01 010 2004/181 – Ações de Recuperação/Calamidades

- Ação 3: Aluguer de maq., equip. e forn. Materiais
 - Foram realizados trabalhos com recurso à locação de máquinas e viaturas através da presente rubrica no valor de 22.716,87 €.

Código G.O.P.: 01 010 2007/31 – Plano Municipal de Defesa da Floresta Contra Incêndios

- Ação 1: Atualização
 - Finalização dos trabalhos contratualizados para promoção das devidas alterações ao PMDFCI.
- Ação 15: Limpeza e beneficiação de caminhos
 - Elaboração de proposta de intervenção, com levantamento das condições de utilização de caminhos florestais, para limpeza e beneficiação.

Código G.O.P.: 01 010 2009/41 – Plano de Emergência

- Ação 1: Atualização Plano Municipal de Emergência (PME)
 - Foram desenvolvidas ações referentes à atualização do PME.

Código G.O.P.: 01 010 2010/27 – Plano de Emergência CUA e Ações Sensibilização – Cofinanc. POR-C/QREN

- Ação 1: Estudos, projetos e consultadoria
 - Conclusão do Plano de Emergência do Centro Urbano Antigo (CUA) (despesa realizada no valor de 1.608,40 €).

Código G.O.P.: 01 010 2010/28 – Sistema de Gestão de Proteção Civil – Cofinanc. POR-C/QREN

- Ação 2: Hardware
 - Despesa referente aos equipamentos de hardware (Ecrã interativo Led, Tv Led, computadores, servidor, disaster recovery, switches e outros) necessários para implementação do Sistema de Gestão de Proteção Civil no valor de 87.064,92 €.
- Ação 3: Software
 - Aquisição de software para implementação do Sistema de Gestão de Proteção Civil, designadamente, sistema operativo, datacenter, software de virtualização de servidores, Disaster Recovery - Software Backup, Replication e outros no valor de 33.244,32 €.
- Ação 4: Prestação de serviços
 - Aquisição de serviços para realizar serviços de migração e de criação de servidores virtuais, bem como serviços técnicos de implementação do Disaster Recovery no valor de 11.067,54 €.

– Ação 5: Formação

- Despesa referente à formação ministrada relativa à utilização dos servidores e do “Disaster Recovery” no valor 9.903,84 €.

Código G.O.P.: 01 010 2014/33 – Feira da Floresta

– Ação 2: Outros

- Pagamento de despesa referente à atuação do Grupo Folclórico Camponeses do Mondego na Feira da Floresta no valor de 150,00 €.

Código G.O.P.: 01 010 2014/36 – Linhas de água

– Ação 1: Limpeza e beneficiação

- Elaboração das peças concursais para lançamento de procedimento de ajuste direto para a realização de empreitada ‘Obras de Limpeza, regularização e desassoreamento de linhas de água – Arregaça e Vala do Norte’. Foi celebrado contrato em 16/12/2015, para a realização dos trabalhos no valor de 48.802,40 €.

Quadro n.º 01 010.48 - Transferências Correntes e de Capital para Diversas Entidades Públicas e Privadas em 2015 no programa “Proteção Civil”

Objectivo/Programa e Entidade		(Unid.: euro) Valor Transferido
01 010	Protecção Civil	
	Associação Humanitária dos Bombeiros Voluntários de Coimbra	50.000,00 €
	Associação Humanitária dos Bombeiros Voluntários de Brasfemes	50.000,00 €
Total do Programa 01 010		100.000,00 €

A execução financeira do programa “Proteção Civil” foi a seguinte:

Balancete das Grandes Opções do Plano de 2015

Obj.	Prog.	Prog.		Designação	Classificação despesa	Financiamento definido	Cabimento	Compromisso	Realizado do ano	Realizado Total	Pago	Unid.: euro
		Ano/N.º	Aç.									
01	010			Proteção Civil								
01	010	2002/211		Casa Municipal da Protecção Civil/Quartel B.S.		10	0	0	0	0	0	
01	010	2002/211	3	Centro de Instrução de Fogos Urbanos	09 07010301	10	0	0	0	0	0	
01	010	2002/212		Conservação e benef. do Quartel		143.220	140.345	140.345	140.345	140.345	140.345	
01	010	2002/212	4	Pintura exterior Quartel e manutenção de coberturas e outras obras	09 07010301	143.220	140.345	140.345	140.345	140.345	140.345	
01	010	2002/213		Aquisição e manut. maq., viat. e mat. individ.		90.632	85.891	82.839	40.141	40.141	40.141	
01	010	2002/213	1	Aquisição de viaturas e grandes rep.		55.110	54.600	54.600	33.100	33.100	33.100	
01	010	2002/213	1/3	Viaturas e grandes reparações	09 0701060202	55.110	54.600	54.600	33.100	33.100	33.100	
01	010	2002/213	2	Vestuário e fardamento	09 020107	31.647	31.291	28.239	7.041	7.041	7.041	
01	010	2002/213	3	Equipamento básico	09 07011002	3.835	0	0	0	0	0	
01	010	2002/213	4	Equipamento administrativo	09 070109	10	0	0	0	0	0	
01	010	2002/213	5	Ferramentas e utensílios	09 070111	10	0	0	0	0	0	

Balancete das Grandes Opções do Plano de 2015

Unid.: euro

Obj.	Prog.	Prog.		Designação	Classificação despesa	Financiamento definido	Cabimento	Compromisso	Realizado do ano	Realizado Total	Pago	
		Ano/N.º	Aç.									
01	010	2002/213	6	Material individual	09	07011002	10	0	0	0	0	0
01	010	2002/213	7	Aluguer de equipamento combate a incêndio	09	020208	10	0	0	0	0	0
01	010	2002/214		Escola de Recrutadas da CBS			20	0	0	0	0	0
01	010	2002/214	1	Fardamentos	09	020107	10	0	0	0	0	0
01	010	2002/214	2	Maquinaria e equipamento diverso	09	07011002	10	0	0	0	0	0
01	010	2002/215		Prevenção e combate a fogos florestais			20	0	0	0	0	0
01	010	2002/215	1	Estudos e Plano de Intervenções	09	020214	10	0	0	0	0	0
01	010	2002/215	2	Equipamento vigilância florestal - CBS	09	07011002	10	0	0	0	0	0
01	010	2002/216		Serviço Municipal de Proteção Civil			3.826	0	0	0	0	0
01	010	2002/216	4	Equipamento básico e outros	10	07011002	10	0	0	0	0	0
01	010	2002/216	5	Vestuário e artigos pessoais	10	020107	10	0	0	0	0	0
01	010	2002/216	7	Aquisição Serv. em ações de Proteção Civil	10	02022599	1.246	0	0	0	0	0
01	010	2002/216	8	Ações de sensibilização e formação de prevenção - Simulacros e seminários e outros	10	02022503	500	0	0	0	0	0
01	010	2002/216	10	Mobiliário	10	070109	463	0	0	0	0	0
01	010	2002/216	13	Medidas de autoproteção em edifícios municipais	10	02022599	10	0	0	0	0	0
01	010	2002/216	16	Kits de Emergência - Projeto Clubes de Proteção Civil	10	07011002	1.500	0	0	0	0	0
01	010	2002/216	17	Limpeza, regularização e desassoreamento do rio dos Fornos (Candidatura ao FPRH)	10	07030313	87	0	0	0	0	0
01	010	2002/218		Serviço de Polícia Municipal			8.292	4.363	3.938	1.939	1.939	1.939
01	010	2002/218	1	Equipamento individual	08	07011002	10	0	0	0	0	0
01	010	2002/218	5	Equipamento de transporte	08	0701060203	10	0	0	0	0	0
01	010	2002/218	7	Mob. e equipamento administrativo	08	070109	607	597	597	597	597	597
01	010	2002/218	8	Fardamento	08	020107	2.500	1.342	1.342	1.342	1.342	1.342
01	010	2002/218	9	Equipamento básico/climatização	08	07011002	1.293	426	0	0	0	0
01	010	2002/218	10	Equipamento Informático de Cobranças (Hardware)	08	070107	848	0	0	0	0	0
01	010	2002/218	11	Equipamento Informático de Cobranças (Software)	08	070108	1.025	0	0	0	0	0
01	010	2002/218	15	Serviços medição ruído	08	02022599	1.999	1.999	1.999	0	0	0
01	010	2002/315		Cooperação com fed. e assoc. humanitárias (Voluntários de Coimbra e Brasfermes)			115.010	115.000	115.000	100.000	100.000	100.000
01	010	2002/315	1	Transferências correntes	0102	040701	100.000	100.000	100.000	100.000	100.000	100.000
01	010	2002/315	2	Transferências de capital	0102	080701	10	0	0	0	0	0
01	010	2002/315	3	Apoio aos Bombeiros Voluntários de Coimbra - Quartel/Projeto (Protocolo de 10.06.2013)	0102	080701	15.000	15.000	15.000	0	0	0
01	010	2004/93		Reconstrução de muros de suporte e outras obras			94.122	93.928	19.112	0	0	0
01	010	2004/93	1	Acompanhamento, projeto e construção	03	07010413	94.122	93.928	19.112	0	0	0
01	010	2004/181		Ações de Recuperação/Calamidades			43.165	41.885	41.885	29.151	28.659	28.659
01	010	2004/181	1	Vias, viadutos, arruamentos e obras complementares	03	07030301	10	0	0	0	0	0
01	010	2004/181	3	Aluguer de maq., equip. e forn. materiais	03	020208	43.155	41.885	41.885	29.151	28.659	28.659
01	010	2007/31		Plano Municipal de Defesa da Floresta Contra Incêndios			30.060	0	0	0	0	0
01	010	2007/31	1	Atualização	10	02022599	10	0	0	0	0	0
01	010	2007/31	2	Montagem de Torres de Vigilância e outras construções - Cand. Proder	10	07010413	10	0	0	0	0	0
01	010	2007/31	3	Faixas de Gestão de Combustível	10	07011002	10	0	0	0	0	0
01	010	2007/31	7	Plano de Recuperação de Áreas Áridas	10	02022599	10	0	0	0	0	0

Balancete das Grandes Opções do Plano de 2015

Unid.: euro

Obj.	Prog.	Prog.		Designação	Classificação despesa	Financiamento definido	Cabimento	Compromisso	Realizado do ano	Realizado Total	Pago	
		Ano/N.º	Aç.									
01	010	2007/31	14	Criação de Pontos de Água	10	07010413	10	0	0	0	0	0
01	010	2007/31	15	Limpeza e beneficiação de caminhos	10	07030308	30.010	0	0	0	0	0
01	010	2008/2		Operacionalização do Gabinete Técnico Florestal (GTF) - protocolo c/ ICNF			20	0	0	0	0	0
01	010	2008/2	1	Aquisição de equipamento técnico e administrativo	10	070109	10	0	0	0	0	0
01	010	2008/2	2	Elaboração e atualização de cartografia	10	02022599	10	0	0	0	0	0
01	010	2008/3		Caminhos de Fátima			10	0	0	0	0	0
01	010	2008/3	4	Construção do Parque de Peregrinos de Sargento Mor (estudos)	0102	07010413	10	0	0	0	0	0
01	010	2009/41		Planos de Emergência			40	0	0	0	0	0
01	010	2009/41	1	Atualização Plano Municipal de Emergência	10	02022599	10	0	0	0	0	0
01	010	2009/41	2	Elaboração de outros planos de emergência	10	02022599	10	0	0	0	0	0
01	010	2009/41	3	Implementação de planos de emergência	10	02022599	10	0	0	0	0	0
01	010	2009/41	4	Produção de cartografia	10	02022599	10	0	0	0	0	0
01	010	2009/42		Espaços Florestais			10	0	0	0	0	0
01	010	2009/42	5	Valorização ambiental dos espaços florestais	10	07010413	10	0	0	0	0	0
01	010	2010/24		Equipa de Sapadores florestais (Cofin Aut. Fl. Nac.)			50	0	0	0	0	0
01	010	2010/24	1	Aq. de viat. rep. e equip. a colocar na viatura	10	0701060204	10	0	0	0	0	0
01	010	2010/24	3	Equipamento básico	10	07011002	10	0	0	0	0	0
01	010	2010/24	4	Ferramentas e utensílios	10	070111	10	0	0	0	0	0
01	010	2010/24	5	Vestuário e artigos pessoais	10	020107	10	0	0	0	0	0
01	010	2010/24	6	Outros serviços	10	020121	10	0	0	0	0	0
01	010	2010/25		Remodelação e ampliação da Casa Municipal da Proteção Civil - Cofin.POR-C/QREN			10	0	0	0	0	0
01	010	2010/25	2	Construção (conclusão do cofinanciamento)	03	07010301	10	0	0	0	0	0
01	010	2010/27		Plano de Emergência CUA e Ações sensibilização - Cofinanc. POR-C/QREN			2.000	1.608	1.608	1.608	1.608	1.608
01	010	2010/27	1	Estudos, projetos e consultadoria	10	020214	2.000	1.608	1.608	1.608	1.608	1.608
01	010	2010/28		Sistema de Gestão de Proteção Civil - Cofinanc. POR-C/QREN			164.940	141.281	141.281	141.281	141.281	141.281
01	010	2010/28	2	Hardware	10	070107	107.113	87.065	87.065	87.065	87.065	87.065
01	010	2010/28	3	Software	10	070108	36.733	33.244	33.244	33.244	33.244	33.244
01	010	2010/28	4	Prestação de serviços	10	02022599	11.132	11.068	11.068	11.068	11.068	11.068
01	010	2010/28	5	Formação	10	020215	9.963	9.904	9.904	9.904	9.904	9.904
01	010	2010/38		Deteção Incêndios em edifícios			500	0	0	0	0	0
01	010	2010/38	1	Aquisição/reparação de centrais	03	07011002	500	0	0	0	0	0
01	010	2011/52		Apoio logístico a populações e agentes de proteção civil em cenário de operações - incêndios, cheias e inundações, outros			8.160	0	0	0	0	0
01	010	2011/52	1	Aquisição de serviços	10	02022599	8.150	0	0	0	0	0
01	010	2011/52	2	Centro de Emergência em Proteção Civil	10	02022599	10	0	0	0	0	0
01	010	2014/21		Aquisição de E.P.I para combate a incêndios			8.920	8.918	8.918	0	0	0
01	010	2014/21	1	Transferência para a CIM-RC (Cofin. à CIM-RC pelo POVT)	09	04050104	8.920	8.918	8.918	0	0	0
01	010	2014/33		Feira da Floresta			370	150	150	150	150	150
01	010	2014/33	1	Aquisição de serviços	10	02022599	10	0	0	0	0	0
01	010	2014/33	2	Outros	10	02022599	360	150	150	150	150	150

Balancete das Grandes Opções do Plano de 2015

Unid.: euro

Obj.	Prog.	Prog.		Designação	Classificação despesa	Financiamento definido	Cabimento	Compromisso	Realizado do ano	Realizado Total	Pago
		Ano/N.º	Aç.								
01	010	2014/34		Parques integrados receção/transformação biomassa florestal		20	0	0	0	0	0
01	010	2014/34	1	Equipamento básicos	10 07011002	10	0	0	0	0	0
01	010	2014/34	2	Aquisição de serviços	10 02022599	10	0	0	0	0	0
01	010	2014/35		Clubes de Proteção Civil		30	0	0	0	0	0
01	010	2014/35	1	Ações de sensibilização	10 02022599	10	0	0	0	0	0
01	010	2014/35	2	Aquisição de serviços	10 02022599	10	0	0	0	0	0
01	010	2014/35	3	Aquisição de bens	10 07011002	10	0	0	0	0	0
01	010	2014/36		Linhas de água		66.610	10.000	10.000	0	0	0
01	010	2014/36	2	Limpeza, beneficiação e outros	10 07030313	66.610	10.000	10.000	0	0	0
01	010	2015/31		Unidade Local de Formação (Protocolo de 04.07.14 com a Escola Nacional de Bombeiros)		1.040	0	0	0	0	0
01	010	2015/31	1	Equipamento didático	09 020121	10	0	0	0	0	0
01	010	2015/31	2	Mobiliário	09 070109	1.010	0	0	0	0	0
01	010	2015/31	3	Manuais técnicos	09 020118	10	0	0	0	0	0
01	010	2015/31	4	Outros	09 02022599	10	0	0	0	0	0
01	010	2015/32		Central Municipal de alerta e comunicações conjunta		50	0	0	0	0	0
01	010	2015/32	1	Consolas	09 070109	10	0	0	0	0	0
01	010	2015/32	2	Equipamento informático	09 070107	10	0	0	0	0	0
01	010	2015/32	3	Equipamento para central telefónica	09 070109	10	0	0	0	0	0
01	010	2015/32	4	Mobiliário	09 070109	10	0	0	0	0	0
01	010	2015/32	5	Outros	09 02022599	10	0	0	0	0	0

Objetivo 02 Coesão Territorial e Desenvolvimento Sócio-Económica

02 001 Programa de “Desenvolvimento Económico e Apoio à Atividade Empresarial”

No âmbito do Programa de “Desenvolvimento Económico e Apoio à Atividade Empresarial”, desenvolveram-se as seguintes atividades:

Código G.O.P.: 02 001 2002/319 – Participações e quotas diversas

- Ação 25: AREAC, Ag. Reg. Energia Amb. Centro
 - Despesa com quota no valor de 5.000,00 €.
- Ação 27: Associação Nacional de Municípios Portugueses – quota
 - Despesa com quota no valor de 5.854,00 €.
- Ação 34: Riscos/Associação Portuguesa de Riscos, Prevenção e Segurança
 - Despesa com quota no valor de 300,00 €.
- Ação 45: Participação UCCLA – União Cid. Capitais Luso – Afro – Amer. – Asiáticas
 - Despesa com quota no valor de 4.500 €.
- Ação 49: Outras quotas em Associações e Entidades
 - Aprovada a adesão do Município de Coimbra à CoimbraMaisFuturo – CMF – Associação de Desenvolvimento Local de Coimbra, como forma de acesso a mecanismos de financiamento deste tipo de estruturas, bem como de captação de parceiros e investidores para as empresas e ainda a promoção do desenvolvimento local. Esta adesão revela-se de todo o interesse para Coimbra, fundamentada na melhor prossecução do interesse público, através da promoção do crescimento económico, criação de emprego e competitividade, contribuindo para a realização dos objetivos de Crescimento Inteligente, Sustentável e Inclusivo, aprovados na “Estratégia Europa 2020”. (deliberação nº 1346/2015 –de 27.04.2015 e deliberação nº 1186/ de 16.02.2015)
 - Pagamento de quota no valor de 22.800,00 €.
- Ação 50: Fundo de Apoio Municipal (FAM)
 - Despesa no valor de 661.207,00 €

Código G.O.P.: 02 001 2008/127 – Comunidade Intermunicipal do Baixo Mondego (CIM-RC)

- No âmbito do projeto Promoção do Empreendedorismo da Comunidade Intermunicipal da Região de Coimbra, foram realizadas as seguintes ações:
 - O projeto de “Educação em Empreendedorismo nas Escolas” consistiu no desenvolvimento de soluções educativas e de formação em empreendedorismo, baseadas num modelo de ensino próprio e na metodologia “learning by doing”, que assentou, sobretudo, no desenvolvimento de competências e na resolução de problemas e desafios.
 - A implementação deste projeto teve como objetivo criar uma cultura empreendedora, com o intuito de promover o espírito de iniciativa, de cooperação e criatividade, e um elemento facilitador de contacto mais próximo com o mundo real, permitindo, assim, aos jovens em idade escolar uma experiência real na área do empreendedorismo.
- Ação 1: Quota anual
 - Pagamento da quota no valor de 17.862,68 €.

Código G.O.P.: 02 001 2012/78 – Projeto “Rede de Cidades Cencyl” (Cofinan. POCTEP)

- O projeto de cooperação transfronteiriça, envolvendo as cidades Coimbra, Figueira da Foz, Aveiro, Viseu, Gaurda, Ciudad Rodrigo, Salamanca e Valladolid como beneficiárias neste projeto, com os seguintes objetivos:

- Reforçar a capacidade de afirmação e a competitividade das “Cidades CenCyl” no contexto dos países Ibéricos e da Europa;
 - Estabelecer sinergias entre as diferentes cidades no sentido de fomentar a qualidade de vida dos seus habitantes e dos territórios envolventes.
- Em termos operacionais podem identificar-se os seguintes objetivos:
- Promover a troca de experiências entre as diferentes cidades no que se refere às suas estratégias de desenvolvimento e às ações que estejam a concretizar, com forme carácter inovador, em domínios como a mobilidade urbana, a regeneração urbana, a integração social, a promoção turística, a animação cultural, o desenvolvimento sustentável, a dinamização económica ou a gestão das infraestruturas e redes de suporte à atividade económica;
 - Conceber um modelo territorial para o conjunto do eixo que associe os seus pólos urbanos, as infraestruturas e equipamentos de transporte de nível internacional e os territórios envolventes, valorizando a partilha de recursos e serviços;
 - Constituir uma rede de cidades que dinamize projetos comuns necessários à consolidação do eixo Região Centro – Castilla Y León.
- Ação 2: Rede Cidades – execução do projeto
- Ação 2/1: Criar Rede – Ações de benchmarking e outros
- Promoção e divulgação – A Câmara Municipal de Coimbra apresentou no dia 21 de outubro de 2015, a Brochura “Coimbra – Descobrir e Investir” e o filme promocional, ferramentas que permitem espelhar a realidade empresarial de Coimbra, do ponto de vista de estruturas físicas e imateriais de acolhimento a empresas e empreendedores;
 - Esta brochura permite, igualmente, a descoberta de Coimbra e dos seus principais ativos numa logica gráfica apelativa;
 - Nesta ferramenta é focado, com especial atenção, o posicionamento de Coimbra no corredor da Rede Cencyl, bem como o seu posicionamento estratégico em função das estruturas logísticas e de comunicações;
 - O conceito subjacente à iniciativa, consistiu em realizar uma apresentação aberta ao público e comunicação social, onde se partilhou o conceito da rede Cencyl, os objetivos da rede e a forma de como a mesma permitiu desenvolver trabalhos que culminaram, entre outros, na realização desta brochura.
- Ação 3: Aquisição de serviços
- Promoção do território através da aquisição de serviços de conceção, produção e distribuição de um vídeo promocional da Cidade de Coimbra, disponível no site oficial da CMC, de 5000 brochuras caracterizadoras das redes existentes e estatísticas nas áreas do turismo, saúde, inovação, emprego, empresas, entre outras e 500 PEN's, com estes mesmos conteúdos. Esta aquisição de serviços teve um valor de 13.994,33 €.
- Ação 5: Promoção/Comunicação
- Divulgação pelos diversos agentes económicos através de email e ao público em geral, através da página de facebook e do site da CMC. Envio do cartaz e programação para os parceiros da Cencyl, para divulgação e também para as diversas instituições da região, como por exemplo Universidade de Coimbra, Turismo do Centro, Comunidade intermunicipal , por forma a procederem à divulgação do evento. Filme promocional, de aproximadamente três minutos, que tem como missão dar a conhecer Coimbra - um destino dinâmico e cosmopolita e, ao mesmo tempo, uma das mais monumentais cidades portuguesas, rica em história, cultura, tradições, cenários emblemáticos, sem esquecer ainda que aqui se situa uma das mais antigas universidades da Europa – Património Mundial da Unesco.

Código G.O.P.: 02 001 2012/93 – Aplicações de apoio ao investidor

- Ação 3: Instituto Pedro Nunes – Incubadora – Protocolo
- Aprovado apoio de 30.000,00 €, através da Deliberação nº 1598/2015 em Reunião de Câmara de 17/08/2015, para instalação de Internet Innovation Hub. A existência de um Internet Innovation Hub vai permitir a Coimbra uma afirmação nacional e internacional que só este tipo de projetos pode acarretar contribuindo, igualmente, para a criação de condições de diferenciação positiva para Coimbra no que toca à atração deste tipo de empresas. Este projeto vai contribuir, igualmente, para a projeção da imagem da cidade de Coimbra interna e externamente.

A execução financeira do programa “Desenvolvimento Económico e Apoio à Atividade Empresarial” foi a seguinte:

Balancete das Grandes Opções do Plano de 2015

Obj.	Prog.	Prog.		Designação	Classificação despesa	Financiamento definido	Cabimento	Compromisso	Realizado do ano	Realizado Total	Pago	Unid.: euro
		Ano/N.º	Aç.									
02				Coesão Territorial e Desenvolvimento Sócio-Económico								
02	001			Desenvolvimento Económico e Apoio à Atividade Empresarial								
02	001	2002/164		Observatório Económico do Concelho		10	0	0	0	0	0	
02	001	2002/164	1	Criação e/ou atual. base de dados e serv. div.	0102 02022599	10	0	0	0	0	0	
02	001	2002/319		Participações e quotas diversas		1.063.137	1.061.320	1.061.320	699.661	699.661	699.661	
02	001	2002/319	2	Lusitânia Gás, SA	0103 09070102	10	0	0	0	0	0	
02	001	2002/319	3	Odabarca, SA	0103 09070103	10	0	0	0	0	0	
02	001	2002/319	4	MAC, S.A.	0103 09070104	10	0	0	0	0	0	
02	001	2002/319	5	Assoc. Tecnopolo de Coimbra	0103 09070105	10	0	0	0	0	0	
02	001	2002/319	7	Outras participações	0103 09070199	10	0	0	0	0	0	
02	001	2002/319	8	ERSUC, SA	0103 09070201	10	0	0	0	0	0	
02	001	2002/319	9	Metro Mondego, S.A.	0103 09070202	10	0	0	0	0	0	
02	001	2002/319	11	Prodeso, Lda	0102 0405010899	10	0	0	0	0	0	
02	001	2002/319	12	Agência para a Promoção da Baixa (def. proj. 02 002 2009/87)	0103 09070206	10	0	0	0	0	0	
02	001	2002/319	13	Coimbra Inovação Parque, S.A.	0103 09070207	10	0	0	0	0	0	
02	001	2002/319	14	Associação Coimbra Região Digital	0103 09070299	10	0	0	0	0	0	
02	001	2002/319	20	AC, Águas de Coimbra, E.M.	0103 09070209	10	0	0	0	0	0	
02	001	2002/319	21	Águas do Mondego, S.A. (def. proj. 01 005 2005/98)	0103 09070208	10	0	0	0	0	0	
02	001	2002/319	22	Municipia, S.A. (def. no proj. 01 002 2002/326)	0103 09070299	10	0	0	0	0	0	
02	001	2002/319	23	WRC - Portal da Região Centro	0103 09070299	10	0	0	0	0	0	
02	001	2002/319	24	SRU - Sociedade Reabilitação Urbana (def. proj. 02 009 2005/99)	0103 09070299	10	0	0	0	0	0	
02	001	2002/319	25	AREAC, Ag. Reg. Energia Amb. Centro	0102 02022599	5.000	5.000	5.000	5.000	5.000	5.000	
02	001	2002/319	27	Associação Nacional de Municípios Portugueses - quota	0102 02022599	6.000	5.854	5.854	5.854	5.854	5.854	
02	001	2002/319	28	Sociedade Portuguesa de Arboricultura	0102 02022599	10	0	0	0	0	0	
02	001	2002/319	30	Fundação Museu da Ciência	0103 09070299	10	0	0	0	0	0	
02	001	2002/319	31	Associação Rota da Bairrada	0102 02022599	2.410	2.400	2.400	0	0	0	
02	001	2002/319	32	Outras participações (públicas)	0103 09070299	10	0	0	0	0	0	
02	001	2002/319	34	Riscos / Associação Portuguesa de Riscos, Prevenção e Segurança	10 02022599	300	300	300	300	300	300	
02	001	2002/319	35	Comunidade Intermunicipal da Região de Coimbra (def. proj. 02 001 2008/127)	0102 040701	10	0	0	0	0	0	
02	001	2002/319	36	Associação Qualifica	04 02022599	10	0	0	0	0	0	
02	001	2002/319	38	Assoc. Port. Apoio à Vítima/Assoc. Integrar	04 02022599	10	0	0	0	0	0	
02	001	2002/319	39	Assoc. Port. Municípios Centro Histórico	02 02022599	1.098	1.097	1.097	0	0	0	
02	001	2002/319	44	Agência de Castelos e Muralhas Medievais do Mondego (ACMMM)	0102 02022599	1.200	0	0	0	0	0	
02	001	2002/319	45	Participação UCCLA - União Cid. capitais Luso-Afro-Amer.-Asiáticas	0102 02022599	4.500	4.500	4.500	4.500	4.500	4.500	
02	001	2002/319	46	Agência INOVA (Indústrias Culturais e Criativas) - Assoc. Cultura e Criatividade - Protocolo 04.03.2011	0102 040701	10	0	0	0	0	0	
02	001	2002/319	47	Fund Box - Sociedade Gestora de Fundos de Investimento SA	0103 09070199	358.172	358.162	358.162	0	0	0	
02	001	2002/319	48	AIRC - Associação informática da Região Centro	0102 040701	10	0	0	0	0	0	
02	001	2002/319	49	Outras quotas em Associações e Entidades	0102 02022599	23.010	22.800	22.800	22.800	22.800	22.800	
02	001	2002/319	50	Fundo de Apoio Municipal (FAM)	0102 09080201	661.207	661.207	661.207	661.207	661.207	661.207	
02	001	2002/364		Parque Industrial de Taveiro		10	0	0	0	0	0	
02	001	2002/364	1	Requalificação Ambiental e Urbana	03 07010413	10	0	0	0	0	0	
02	001	2004/106		Parque Empresarial de Palheira		10	0	0	0	0	0	
02	001	2004/106	2	Construção	0102 07010413	10	0	0	0	0	0	

Balancete das Grandes Opções do Plano de 2015

Obj.	Prog.	Prog.		Designação	Classificação despesa	Financiamento definido	Cabimento	Compromisso	Realizado do ano	Realizado Total	Pago	Unid.: euro
		Ano/N.º	Aç.									
02	001	2005/99		Sociedade de Reabilitação Urbana (SRU) - Coimbra Viva		30	0	0	0	0	0	
02	001	2005/99	1	Participação no capital social	0103 09070299	10	0	0	0	0	0	
02	001	2005/99	2	Cobertura de prejuízos	0102 0501010199	10	0	0	0	0	0	
02	001	2005/99	4	Apoio à atividade	0102 040301	10	0	0	0	0	0	
02	001	2008/83		Loteamento Industrial da Arrozeira		10	0	0	0	0	0	
02	001	2008/83	3	Construção	03 07010413	10	0	0	0	0	0	
02	001	2008/85		I - Techpartner / I Centro - parceria com a U.C.		10	0	0	0	0	0	
02	001	2008/85	1	Aquisição de serviços	0102 02022599	10	0	0	0	0	0	
02	001	2008/127		Comunidade Intermunicipal da Região de Coimbra (CIM-RC)		47.198	47.167	47.167	17.862	17.862	17.862	
02	001	2008/127	1	Quota anual	0102 02022599	17.862	17.862	17.862	17.862	17.862	17.862	
02	001	2008/127	3	Transferências correntes/contratualização - P.O.Centro/QREN	0102 040701	10	0	0	0	0	0	
02	001	2008/127	4	Transferências de capital/contratualização - P.O.Centro/QREN	0102 080701	10	0	0	0	0	0	
02	001	2008/127	6	Serviços de teleassistência - Transferências correntes CIM-RC	0102 04050104	29.316	29.305	29.305	0	0	0	
02	001	2010/55		Projeto Coimbra FINICIA		1.088	0	0	0	0	0	
02	001	2010/55	1	Fundo FINICIA	0102 090601	10	0	0	0	0	0	
02	001	2010/55	2	ACIC - Apoios	0102 040701	10	0	0	0	0	0	
02	001	2010/55	3	Aquisição de serviços	0102 02022599	1.068	0	0	0	0	0	
02	001	2011/28		Coimbra Inovação Parque (2.ª fase)		30	0	0	0	0	0	
02	001	2011/28	1	Projetos de Infraestruturas	03 07010413	10	0	0	0	0	0	
02	001	2011/28	2	I-Parque - Apoio ao Investimento	0102 0501010199	10	0	0	0	0	0	
02	001	2011/28	3	Equilíbrio de contas/I-Parque	0102 0501010199	10	0	0	0	0	0	
02	001	2012/78		Projeto "Rede de Cidades Cencyl" (Cofinan. POCTEP)		41.427	39.209	39.209	39.209	39.209	39.209	
02	001	2012/78	1	Transferências para o município da Guarda (líder parceria)	0102 04050101	10	0	0	0	0	0	
02	001	2012/78	2	Rede Cidades - Execução do projeto		10	0	0	0	0	0	
02	001	2012/78	2/1	Criar redes - Ações de benchmarking e outros	0102 02022599	10	0	0	0	0	0	
02	001	2012/78	3	Aquisição de serviços	0102 02022599	39.877	39.209	39.209	39.209	39.209	39.209	
02	001	2012/78	4	Viagens e alojamento	0102 020213	1.500	0	0	0	0	0	
02	001	2012/78	5	Promoção/Comunicação	0102 020217	10	0	0	0	0	0	
02	001	2012/78	6	Encargos com pessoal afeto ao projeto - pessoal interno	06 01010401	10	0	0	0	0	0	
02	001	2012/78	7	Outros bens	0102 020121	10	0	0	0	0	0	
02	001	2012/92		Gestão de Parques Empresariais		3.160	3.137	3.137	0	0	0	
02	001	2012/92	1	Conservação e manutenção	0102 02022599	3.140	3.137	3.137	0	0	0	
02	001	2012/92	2	Aquisição de sinalética	0102 07011002	10	0	0	0	0	0	
02	001	2012/92	3	Aquisição de equipamentos	0102 07011002	10	0	0	0	0	0	
02	001	2012/93		Aplicações de apoio ao Investidor		55.940	55.900	55.900	0	0	0	
02	001	2012/93	1	Desenvolvimento de aplicações de apoio ao investidor	0102 02022599	10	0	0	0	0	0	
02	001	2012/93	2	Protocolo ACIC - Dinamização das Atividades Económicas		25.930	25.900	25.900	0	0	0	
02	001	2012/93	2/1	Gestão para os Parques Empresariais	0102 040701	6.510	6.500	6.500	0	0	0	
02	001	2012/93	2/2	Gestão espaço Coworking - Coimbra - ACIC	0102 040701	14.410	14.400	14.400	0	0	0	
02	001	2012/93	2/3	Concursos de Vinhos - Cidade de Coimbra	0102 040701	5.010	5.000	5.000	0	0	0	
02	001	2012/93	3	Instituto Pedro Nunes - Incubadora - Protocolo	0102 040701	30.000	30.000	30.000	0	0	0	

02 002 Programa de “Fomento Act. Socioeconómica e Local. Empresarial”

No âmbito do Programa “Fomento Act. Socioeconómico e Local. Empresarial”, foram realizadas as seguintes atividades:

Código G.O.P.: 02 002 2009/63 – INOC-C – U.C., Politécnico e I.P.N. - Inovação, Empreendedorismo e Formação (Cofinan. POCentro)

- Ação 1: Transferências correntes
 - Apoio da CMC no valor de 3.000 €, para apoio ao concurso “Arrisca” na sua edição de 2014 - “Concurso Arrisca.C’2014 - Ideias e Planos de Negócio (deliberação nº 914/2014 de 20.10.2014).

Código G.O.P.: 02 002 2009/67 – Promoção do Comércio Tradicional

- Ação 1: Agência Promoção da Baixa – apoio
 - Apoio da CMC no valor de 35.000 €, para dinamização de iniciativas na Baixa de Coimbra.
 - Descrição de algumas desenvolvidas em parceria com a Agência Promoção da Baixa:
 - ◆ Evento com Dj’s;
 - ◆ Desfile de Marchas Populares;
 - ◆ Programações de Natal;
 - ◆ Passagem de Ano;
 - ◆ Workshops, direcionados para crianças e jovens;
 - ◆ Semana do Bacalhau;
 - ◆ Acompanhamento de todas as reuniões de direção da APBC.

Código G.O.P.: 02 002 2012/53 – Mercado Municipal D. Pedro V

- Ação 1: Projeto e obras de requalificação
 - Projeto de execução das obras de requalificação.
- Ação 3: Aquisição de equipamento básico
 - Proposta a aquisição de um equipamento de produção de gelo (despacho de 26.11.2015). Tendo decorrido o procedimento e adjudicado já em 2016.
- Ação 6: Aquisição de materiais para obras de conservação/manutenção
 - Torneiras específicas para as bancas de comercialização de pescado.
- Ação 7: Aquisição de serviços-obras de conservação/manutenção
 - Reparções de máquina de gelo em escama;
 - Proposta de aquisição de motor de eixo, para portão de carga e descarga (despacho de 03.11.2015).
- Ação 14: Protocolo com Associação de Comerciantes do Mercado
 - Apoio à Associação de Comércio dos Mercados do Concelho de Coimbra, com sede no Mercado Municipal D. Pedro V, a qual, desenvolve anualmente um conjunto de atividades de animação e de promoção do próprio Mercado Municipal D. Pedro V.

Código G.O.P.: 02 002 2013/33 – Transcreativa (cofin. Europeu INTERREG)

- Ação 2: Despesas de auditoria e consultadoria
 - Despesa realizada no valor total de 1.229,18 €.
- No ano de 2015 foram desenvolvidas várias atividades administrativas e financeiras, como apresentação do segundo e último pedido de validação de despesas, tendo sido integralmente validada, no valor de 15.511,85 €.

- Foi objeto de controlo de qualidade do sistema descentralizado de validação de despesas, pela Agência para o Desenvolvimento e Coesão, I.P., não tendo existido qualquer situação para correção financeira.
- Processo concluído e em fase de receção da última participação FEDER, no valor de 9.620,37 €.

Código G.O.P.: 02 002 2015/58 – Incubadora cultural e criativa

- Ação 1: Aquisição do equipamento
 - Aquisição de mobiliário e equipamento no valor de 20.543,38 €, co-financiada pelo MaisCentro - Eixo 3, integrada no Plano de Ação "Cidade Univer(sc)idade – Regenerar e Revitalizar o "Centro Histórico de Coimbra", com um financiamento à taxa de 85%.

Quadro n.º 02 002.01 - Transferências Correntes e de Capital para Diversas Entidades Públicas e Privadas em 2015 do programa "Fomento da Act. Sócio-Económica e Localiz. Empresarial"

Objetivo/Programa e Entidade		(Unid.: euro) Valor Transferido
02	Coesão Territorial e Desenvol. Sócio-Económico	
02 002	Fomento da Act. Sócio-Económica e Localiz. Empresarial	
	Associação do Comércio dos Mercados de Coimbra	2.500,00 €
	Universidade de Coimbra	3.000,00 €
Total do Programa 02 002		5.500,00 €

A execução financeira do programa "Fomento da Atividade Socioeconómica e Localização Empresarial" foi a seguinte:

Balancete das Grandes Opções do Plano de 2015

Obj.	Prog.	Prog.		Designação	Classificação despesa	Financiamento definido	Cabimento	Compromisso	Realizado do ano	Realizado Total	Pago	Unid.: euro
		Ano/N.º	Aç.									
02	002			Fomento da Atividade Sócio-Económica e Localização Empresarial								
02	002	2002/179		Feiras, Seminários e Congressos		30	0	0	0	0	0	
02	002	2002/179	2	Promoção	0102 02022599	10	0	0	0	0	0	
02	002	2002/179	3	Certames, Feiras, Seminários e Congressos - apoios	0102 040701	10	0	0	0	0	0	
02	002	2002/179	4	Certames, Feira Popular e outros - Transf. Juntas de Freguesia	0102 0405010299	10	0	0	0	0	0	
02	002	2009/63		INOV-C - U.C., Politécnico e I.P.N. - Inovação, Empreendedorismo e Formação (cofinanc. POCentro)		6.020	6.000	6.000	3.000	3.000	3.000	
02	002	2009/63	1	Transferências correntes	0102 040305	6.010	6.000	6.000	3.000	3.000	3.000	
02	002	2009/63	2	Transferências instituições	0102 040701	10	0	0	0	0	0	
02	002	2009/67		Promoção do Comércio Tradicional		70.010	70.000	70.000	35.000	35.000	35.000	
02	002	2009/67	1	Agência Promoção da Baixa - apoio	0102 0501010202	35.000	35.000	35.000	35.000	35.000	35.000	
02	002	2009/67	2	Divulgação e Dinamização	0102 02022599	10	0	0	0	0	0	
02	002	2009/67	3	Agência de Promoção da Baixa de Coimbra - transf. correntes	0102 040701	35.000	35.000	35.000	0	0	0	
02	002	2012/53		Mercado Municipal D. Pedro V		38.380	28.189	28.017	10.014	10.014	10.014	
02	002	2012/53	1	Proj. e obras de requalificação	0102 07010303	250	0	0	0	0	0	
02	002	2012/53	2	Refuncionalização do Mercado D. Pedro V	0102 07010303	10	0	0	0	0	0	
02	002	2012/53	3	Aquisição de equipamento básico	0102 07011002	15.856	9.484	9.484	0	0	0	
02	002	2012/53	4	Aquisição de serviços diversos	0102 02022599	416	0	0	0	0	0	
02	002	2012/53	5	Publicidade institucional	0102 020217	10	0	0	0	0	0	
02	002	2012/53	6	Aquisição de materiais para obras de conserv./manut.	0102 020121	760	274	274	274	274	274	
02	002	2012/53	7	Aquisição de serviços-obras de conserv./manut.	0102 02020301	18.508	15.931	15.758	7.240	7.240	7.240	
02	002	2012/53	8	Sistemas de Gestão Ambiental e Inf. Público	0102 070109	10	0	0	0	0	0	
02	002	2012/53	9	Mobiliário e equipamento	0102 07010303	10	0	0	0	0	0	

Balancete das Grandes Opções do Plano de 2015

Obj.	Prog.	Prog.		Designação	Classificação despesa	Financiamento definido	Cabimento	Compromisso	Realizado do ano	Realizado Total	Pago	Unid.: euro
		Ano/N.º	Aç.									
02	002	2012/53	11	Melhoria do sistema de climatização interior	0102 07011002	10	0	0	0	0	0	
02	002	2012/53	13	Apetrechamento com equip. de apoio ao consumidor	0102 07011002	10	0	0	0	0	0	
02	002	2012/53	14	Protocolo com Associação de Comerciantes do Mercado	0102 040701	2.510	2.500	2.500	2.500	2.500	2.500	
02	002	2012/53	15	Transferência para a Casa do Comerciante	0102 040701	10	0	0	0	0	0	
02	002	2012/53	16	Aquisição de serviços especializados inerentes à atividade do mercado	0102 02022599	10	0	0	0	0	0	
02	002	2012/96		Feira dos 7 e 23		10	0	0	0	0	0	
02	002	2012/96	1	Requalificação do espaço da Feira dos 7 e 23 - S. Martinho do Bispo (Estudos e construção)	0102 07010413	10	0	0	0	0	0	
02	002	2013/32		Congressos, seminários, encontros, reuniões, espetáculos e similares		1.270	0	0	0	0	0	
02	002	2013/32	1	Aquisição de serviços	0102 02022599	10	0	0	0	0	0	
02	002	2013/32	2	Deslocações e estadas	0102 020213	1.240	0	0	0	0	0	
02	002	2013/32	3	Conceção de posters, roll ups, material de divulgação	0102 02022599	10	0	0	0	0	0	
02	002	2013/32	4	Publicidade	0102 02022599	10	0	0	0	0	0	
02	002	2013/33		Transcreativa (cofin. Europeu INTERREG)		4.270	1.229	1.229	1.229	1.229	1.229	
02	002	2013/33	1	Encargos com pessoal afeto ao projeto - pessoal interno (definido no orç.)	06 01010401	10	0	0	0	0	0	
02	002	2013/33	2	Despesas de auditoria e consultadoria	0102 020214	1.230	1.229	1.229	1.229	1.229	1.229	
02	002	2013/33	3	Viagens e alojamento	0102 020213	10	0	0	0	0	0	
02	002	2013/33	4	Reuniões, conferências e seminários	0102 020216	10	0	0	0	0	0	
02	002	2013/33	5	Promoção e difusão	0102 020217	10	0	0	0	0	0	
02	002	2013/33	6	Infraestruturas de pequena envergadura	0102 020121	3.000	0	0	0	0	0	
02	002	2015/52		Promoção do Empreendedorismo e Internacionalização		60	0	0	0	0	0	
02	002	2015/52	1	Semana do emprego e do empreendedorismo	0102 02022599	10	0	0	0	0	0	
02	002	2015/52	2	Apoio à internacionalização	0102 02022599	10	0	0	0	0	0	
02	002	2015/52	3	Promoção e atração do investimento	0102 02022599	10	0	0	0	0	0	
02	002	2015/52	4	Ações de emprego e captação	0102 020121	10	0	0	0	0	0	
02	002	2015/52	5	Publicidade e promoção	0102 020117	10	0	0	0	0	0	
02	002	2015/52	6	Viagens e alojamento	0102 020213	10	0	0	0	0	0	
02	002	2015/53		ECHORD+++PCP Pilot in Urban Robotics - Programa Horizonte 2020		20	0	0	0	0	0	
02	002	2015/53	1	Aquisição de serviços	0102 02022599	10	0	0	0	0	0	
02	002	2015/53	2	Equipamento de informática	0102 070107	10	0	0	0	0	0	
02	002	2015/54		Hespul - Horizonte 2020		10	0	0	0	0	0	
02	002	2015/54	1	Aquisição de serviços	0102 02022599	10	0	0	0	0	0	
02	002	2015/55		World Heritage Cities Commitment - Programa Horizonte 2020		10	0	0	0	0	0	
02	002	2015/55	1	Aquisição de serviços	0102 02022599	10	0	0	0	0	0	
02	002	2015/56		POCTEP 2014-2020		60	0	0	0	0	0	
02	002	2015/56	1	Transferências correntes	0102 040701	10	0	0	0	0	0	
02	002	2015/56	2	Aquisição de serviços	0102 02022599	10	0	0	0	0	0	
02	002	2015/56	3	Viagens e alojamento	0102 020213	10	0	0	0	0	0	
02	002	2015/56	4	Promoção/Comunicação	0102 020217	10	0	0	0	0	0	
02	002	2015/56	5	Encargos com pessoal afeto ao projeto - pessoal interno (def. orçamento)	06 01010401	10	0	0	0	0	0	
02	002	2015/56	6	Outros bens	0102 020121	10	0	0	0	0	0	
02	002	2015/57		Associação de Desenvolvimento Local		10	0	0	0	0	0	
02	002	2015/57	1	Transferências correntes	0102 040701	10	0	0	0	0	0	
02	002	2015/58		Incubadora cultural e criativa		3.664	2.213	0	0	0	0	
02	002	2015/58	1	Aquisição do equipamento	0102 07011002	3.515	2.213	0	0	0	0	
02	002	2015/58	2	Aquisição de serviços	0102 02022599	10	0	0	0	0	0	
02	002	2015/58	3	Aquisição de bens	0102 020121	119	0	0	0	0	0	
02	002	2015/58	4	Promoção e divulgação	0102 020217	10	0	0	0	0	0	
02	002	2015/58	5	Dinamização de indústrias criativas	0102 020220	10	0	0	0	0	0	

02 003 Programa de “Dinamização e Promoção do Turismo”

No âmbito do Programa “Dinamização e Promoção do Turismo”, foram desenvolvidas as seguintes atividades:

– Animação turística

Na área da promoção, considera-se importante apostar em eventos de referência que contribuam para a projeção e notoriedade do destino Coimbra, assim como na organização e promoção de um calendário de animação local, por forma a enriquecer a experiência do turista na sua visita à cidade.

Desta forma, tem-se vindo a realizar eventos que projetam a imagem de Coimbra a nível nacional e no estrangeiro, mas também porque os eventos geram fluxos de turistas, diminuem a sazonalidade, trazem receitas à cidade e, sobretudo, trazem dinâmica à cidade.

A Câmara Municipal de Coimbra editou, pela primeira vez, uma agenda anual de eventos, uma publicação que apresentou a compilação do que de melhor aconteceu na cidade ao longo deste ano. No âmbito desta estratégia, três projetos têm vindo a revelar-se de suma importância - Festas da Cidade de Coimbra e a Festa de Fim Ano (evento integrado no âmbito da realização do programa de animação natalícia Luzes Sobre a Baixa de Coimbra), intercaladas pelas Noites de Música No Coração da Cidade de Coimbra.

Apresenta-se, a seguir, um resumo destas iniciativas:

• Festas da Cidade Coimbra 2015

As Festas da Cidade de Coimbra regressaram em 2015, num formato que não incluiu a componente religiosa, já que as procissões em honra da Rainha Santa Isabel só se realizam tradicionalmente em anos pares, mas que contou com uma programação rica e diversa, que teve como intuito convidar o público a celebrar a cidade.

Deste modo, entre 1 a 5 de julho, realizou-se a grande Festa de Coimbra, que cruzou estilos e tendências, projetos e iniciativas, apostando na diversidade de propostas, espaços e públicos, buscando como referência não só as expressões culturais mais contemporâneas, mas também projetos que preservam a tradição popular, colocando-os ao alcance de todos e integrando-os harmoniosamente nalguns dos espaços mais carismáticos da cidade.

• Luzes Sobre a Baixa de Coimbra – Natal e fim de ano 2015

Para celebrar a quadra natalícia e o fim de ano, a Câmara Municipal de Coimbra (CMC) promoveu, de 27 de novembro a 9 de janeiro de 2016, a terceira edição do programa de animação Luzes Sobre a Baixa de Coimbra.

Depois do assinalável êxito das primeiras edições, em 2015 o programa Luzes Sobre a Baixa de Coimbra - que contou com a Agência para a Promoção da Baixa de Coimbra (APBC) como parceira e com o apoio do Turismo Centro de Portugal (TC) -, surgiu numa perspectiva de crescimento e consolidação, apostando num cartaz mais arrojado, com a ambição de se distinguir dos eventos da região, pretendendo destacar-se a nível nacional.

A festa de fim de ano conseguiu atrair milhares de pessoas à cidade.

Para tal contribuiu não só uma planificação cuidada do evento, mas também a escolha criteriosa do cartaz, atuações tiveram lugar em três palcos diferentes, espaços estratégicos na Baixa de Coimbra - Portagem, Praça do Comércio e Praça 8 de Maio.

• Noites de Música no Coração da Cidade de Coimbra

A iniciativa contou com conjunto de espetáculos que decorreram entre os dias 18 de junho e 26 de setembro, que teve como palco a Praça 8 de Maio e como cenário a Igreja de Santa Cruz. O programa concentrou-se essencialmente às quintas, sextas e sábados, a partir das 22h00 e incluiu sessões de fado, folclore e etnografia, jazz, gospel, música ligeira, música instrumental e música popular.

O projeto contou com a colaboração da Associação de Folclore da Região do Mondego (AFERM), do Fado ao Centro, do Jazz ao Centro Clube (JACC), da Associação Sítio de Sons, Orquestra de Sopros de Coimbra, Amazing Arts – Companhia de Artes de Coimbra, Associação de Antigos Tunos da Universidade de Coimbra, Associação de Música Popular e Medieval Fonte da Pipa, Associação dos Antigos Orfeonistas do Orfeon Académico de Coimbra, Café Santa Cruz e Fila K Cineclube, Academia de Música de Coimbra. Muitos destes grupos têm um protocolo estabelecido com a CMC no âmbito do Apoio ao Associativismo Cultural para Atividade Permanente para 2015.

– Promoção turística

Na estratégia de atuação foi também de crucial importância o enriquecimento da oferta nos pontos de informação turística, desenvolvendo e inovando, conteúdos (impressos, digitais e multimédia) que possam constituir fatores de diferenciação turística.

• Postos de Informação Turística

Investir na melhoria da imagem, através da modernização das condições de prestação de informação ao turista, no desenvolvimento e inovação de conteúdos culturais e turísticos, com base nos principais eixos temáticos da região de Coimbra, oferecendo ao turista propostas diferenciadas são os principais eixos deste projeto.

A principal aposta foi, para a criação de um Posto de Turismo de referência, como principal centro de informação turística, não só da cidade de Coimbra, mas também de toda a região, dotado das mais modernas condições de acolhimento ao visitante, com destaque para propostas digitais e para soluções tecnológicas modernas e atrativas.

Código G.O.P.: 02 003 2012/181 – Manut. e reform. dos locais informação turística

- Ação 1: Manutenção e beneficiação diversa
 - Projeto de requalificação do posto de turismo da Praça da República.

Código G.O.P.: 02 003 2013/38 – Animação e Promoção Turística

- Ação 1: Aquisição de serviços
 - Agenda de eventos @Coimbra 2015
 - ◆ A Câmara Municipal de Coimbra editou, pela primeira vez, uma agenda anual de eventos, uma publicação que apresenta a compilação do que de melhor que aconteceu na cidade ao longo deste ano. A Agenda Anual de Eventos - @Coimbra 2015, um projeto de cooperação de vários parceiros culturais, desportivos e turísticos de Coimbra, é um completo guia de informação, apresentando a ampla e diversificada oferta de eventos que têm lugar em 2015. Representa ainda um excelente auxílio para descobrir uma cidade única, que tem tanto para oferecer.
 - ◆ A publicação foi traduzida em castelhano (2.500 exemplares) e em inglês (2.500 exemplares). A edição portuguesa teve uma tiragem de 5.000 exemplares, sendo que a sua rede de distribuição incluiu os principais espaços culturais, de animação, unidades hoteleiras e de alojamento local, espaços municipais, bem como cafés, restaurantes e espaços comerciais da cidade de Coimbra.
 - Filme promocional sobre a cidade de Coimbra
 - ◆ A Câmara Municipal de Coimbra lançou em julho de 2015 um novo conteúdo promocional da cidade - um filme de aproximadamente três minutos de duração que dá a conhecer o melhor de Coimbra, numa solução de comunicação inovadora, que constitui um elemento de marketing eficaz. O projeto surgiu com o objetivo de reforçar o posicionamento da cidade e para impulsionar as suas capacidades competitivas, dando a conhecer um destino dinâmico que tem muito para mostrar.
 - ◆ Este importante instrumento promocional, não só a nível nacional, mas também internacional, foca os melhores cenários, os lugares mais emblemáticos e principais atrações da cidade.
 - ◆ O filme faz uma ligação à história da cidade, aborda o património edificado, património natural, espaços culturais, de animação e de lazer, bem como alguns dos mais importantes eventos que decorrem na cidade, sem esquecer a canção de Coimbra, artesanato e gastronomia.

Código G.O.P.: 02 003 2013/49 – Comemorações relevantes (Festas da Cidade, Dia Mundial do Turismo, Fim de Ano, Dias Internacionais, etc.)

- Dia Mundial do Turismo
 - As comemorações do Dia Mundial do Turismo decorrem, anualmente, no dia 27 de setembro, sendo 2015 subordinado ao tema “1 bilião de turistas, 1 bilião de oportunidades”.
 - Coimbra junta-se habitualmente a estas comemorações, organizando um conjunto de iniciativas que aproximem a comunidade do nosso vasto património, material e imaterial, assim como, permitindo a quem nos visita conhecer um pouco da nossa história, cultura e tradições.
 - A programação organizada pela Câmara Municipal de Coimbra contou com visitas guiadas, de participação gratuita, intituladas “ Tesouros de uma Cidade Património Mundial I e II”, com a circulação gratuita do Yellow Bus – Funtastic Coimbra e a iniciativa “De Santa Cruz à Torre de Anto: roteiro de música de Coimbra ao longo dos séculos” do Coro dos Antigos Orfeonistas da Universidade de Coimbra, projeto que pretendia conjugar três patrimónios da Cidade de Coimbra: o artístico (a música), o arquitetónico (o edificado) e o cultural (a história), através da realização de um roteiro que incluiu alguns monumentos de relevo da cidade, nos quais existiu um breve enquadramento histórico alusivo a cada um deles, assim como uma abordagem à música específica da época a que se reportam, terminando com um apontamento musical.
- Ação 1: Aquisição de serviços
 - Luzes sobre a baixa de Coimbra
 - ◆ Iluminação - Com vista a complementar a programação habitual na quadra natalícia, foi adjudicado o serviço de aluguer de material de iluminação alusiva às comemorações/festividades.
 - ◆ Serviço de segurança no âmbito da festa de fim de ano - No âmbito das ações de animação que decorreram na noite de 31 de dezembro de 2015 para 1 de janeiro de 2016, integradas no programa Luzes Sobre a Baixa de Coimbra - Natal e Fim de Ano 2015.
 - Pirotecnia – Festas da Cidade de Coimbra e Rainha Santa Isabel / Luzes sobre a baixa de Coimbra
 - ◆ No âmbito da programação das Festas da Cidade e Festas de Natal e Fim de Ano, em 2015, realizaram-se dois espetáculos de pirotecnia, nos dias 4 de julho e 31 de dezembro.
 - ◆ Os espetáculos pirotécnicos, a partir do rio, tiveram a duração de 8 minutos, o primeiro, às 00h00 de dia 4 para 5 de julho e o segundo, também às 00h00, de 31 de dezembro de 2015 para 1 de janeiro de 2016.

- Projeto Qualifica – Feira da Doçaria Conventual e Regional
 - ◆ Aluguer de geradores - Para transmissão pela RTP em direto do Programa, no valor de 1.537,50 €.
- Ação 3: Cachets/Grupos culturais e outros
 - Concerto de comemoração do “Casamento de D. Dinis com a princesa Isabel de Aragão”/2 | Festas da Cidade de Coimbra / 5 de Julho / Convento de Santa Clara-a-Nova: c. 250 Espetadores – 450 €.
- Ação 4: Aquisição de serviços de divulgação e publicidade
 - Despesa realizada no valor de 23.328,89 €.
- Ação 6: Iluminação – aquisição de serviços
 - Despesa realizada no valor de 14.514,00 €.
- Ação 7: Pirotecnia – aquisição de serviços
 - Despesa realizada no valor de 17.693,55 €.

Código G.O.P.: 02 003 2013/50 – Publicações de carácter turístico (Mapa da Cidade, agenda de atividades, edições quadrilingue, etc.)

- Ação 1: Aquisição de serviços
 - Impressão de mapas - abertura de um procedimento por ajuste direto para a impressão de 100.000 mapas no valor de 3.000 €.

Código G.O.P.: 02 003 2013/53 – Apoio a iniciativas turísticas (Apoio a instituições que promovam os espaços de Coimbra)

- Ação 3: Transferências para instituições
 - No âmbito da condição de associado do Município de Coimbra na Associação Rota da Bairrada, procedeu-se ao pagamento das quotas de 2014 e 2015, no valor de 2.400,00 €.

Outras atividades:

- Apoio a congressos e outras iniciativas relevantes
 - No ano de 2015 foi prestado apoio a cerca de 50 iniciativas, maioritariamente através da cedência de material de informação turística e lembranças para oferta a oradores/ convidados (publicações) e da cedência dos serviços de guias intérpretes (descriminado em ação própria). Em casos devidamente justificados, a colaboração da Câmara Municipal de Coimbra traduziu-se na realização de breves atuações de grupos de fado ou folclore, ao abrigo do Protocolo de Apoio Financeiro ao Associativismo Cultural para Atividade Permanente para 2015.
- III Feira do Património
 - Esta feira, cujas edições anteriores decorreram em Lisboa (2013) e Guimarães (2014), decorreu no Mosteiro de Santa Clara-a-Velha e assumiu-se como um encontro de profissionais do meio, alargado a outros agentes económicos dos sectores da Economia e do Turismo, numa sinergia potenciadora de novos negócios e fortalecimento de um mercado com grande potencial de desenvolvimento e contou com o apoio da Fundação Millennium Bcp, do Turismo de Portugal I.P., da Direção Regional de Cultura do Centro, da Entidade Regional de Turismo do Centro e da Câmara Municipal de Coimbra, entre outros. Salientamos ainda que esta iniciativa contou com o Alto Patrocínio da Presidência da República, assim como o apoio da Comissão Nacional da UNESCO.
 - A colaboração da Câmara Municipal de Coimbra, como parceira estratégica deste evento, foi feita nos moldes abaixo indicados.
 - ◆ 4 vitrines horizontais de vidro;
 - ◆ 12 proteções de metal para orientar a entrada/saída no recinto da Feira;
 - ◆ Púlpito de acrílico;
 - ◆ 2 PC's para o apoio às conferências;
 - ◆ 1 tela portátil com 3m x 2m;
 - ◆ 4 vitrines em acrílico;
 - ◆ 2 vitrines verticais de vidro;
 - ◆ 8 puffs para Animação Pedagógica;
 - ◆ 2 mesas baixas para serem usadas como apoio ao Seminário;
 - ◆ 10 mesas quadradas brancas para gastronomia;

- ◆ 30 cadeiras empilháveis de plástico branco;
- ◆ 1 mesa feita de cavaletes de madeira;
- ◆ 3 cogumelos de aquecimento.
- ◆ Colocação de 15 vinis circular (100 cm de diâmetro) floorgraphic antiderrapante para pisos irregulares e de fácil aplicação e remoção, no chão, em pontos estratégicos da cidade;
- ◆ Colocação de:
 - 4 postes pequenos na Zona Pedonal do Parque Verde;
 - Um vinil na fachada do Posto de Turismo da Praça da República;
 - Telas na Praça da Canção e Mercado Municipal D. Pedro V;
 - Três (3) circuitos institucionais de mupis, entre 23 de setembro e 13 de outubro;
 - 6 pendões na Rua das Parreiras (junto ao Mosteiro de Santa Clara-a-Velha);
 - 2 balões no relvado interior do Mosteiro de Santa Clara-a-Velha.
- ◆ A colaboração no programa de animação da referida iniciativa, através da realização de um concerto da Orquestra Clássica do Centro, ao abrigo do Protocolo de Apoio Financeiro ao Associativismo Cultural para Atividade Permanente para 2015.
- ◆ Condicionamento do estacionamento de veículos na Rua de Baixo, entre 28 de setembro a 12 de outubro;
- ◆ Condicionamento do estacionamento, nas mesmas datas, em frente ao Centro Interpretativo do Mosteiro de Santa Clara-a-Velha;
- ◆ Reforço do patrulhamento durante o período da Feira do Património, nomeadamente nos horários dos espetáculos musicais e das apresentações de um espetáculo de Videomapping;
- ◆ Elaboração do Plano de Evacuação de Emergência da tenda que foi colocada no relvado interior do Mosteiro de Santa Clara-a-Velha.

A execução financeira do programa “Dinamização e Promoção do Turismo” foi a seguinte:

Balancete das Grandes Opções do Plano de 2015

Obj.	Prog.	Prog.		Designação	Classificação despesa	Financiamento definido	Cabimento	Compromisso	Realizado do ano	Realizado Total	Pago	Unid.: euro
		Ano/N.º	Aç.									
02	003			Dinamização e Promoção do Turismo								
02	003	2002/181		Manutenção e reformulação dos locais de informação Turística		100	0	0	0	0	0	
02	003	2002/181	1	Manutenção e beneficiação diversa	03 07010413	100	0	0	0	0	0	
02	003	2013/38		Animação e Promoção Turística		19.751	18.931	18.931	11.689	12.107	12.107	
02	003	2013/38	1	Aquisição de serviços	05 02022599	19.500	18.931	18.931	11.689	12.107	12.107	
02	003	2013/38	3	Aquisição de bens	05 020121	10	0	0	0	0	0	
02	003	2013/38	4	Apoios diversos	05 040701	10	0	0	0	0	0	
02	003	2013/38	5	Aquisição de serviços de divulgação, publicidade e comunicação	05 020217	151	0	0	0	0	0	
02	003	2013/38	7	Aquisição de bens para oferta	05 020115	10	0	0	0	0	0	
02	003	2013/38	8	Transporte	05 02021001	10	0	0	0	0	0	
02	003	2013/38	9	Seguros	05 02022599	10	0	0	0	0	0	
02	003	2013/38	10	Criação de Imagem	05 02022599	10	0	0	0	0	0	
02	003	2013/38	11	Impressão de material promocional	05 02022599	10	0	0	0	0	0	
02	003	2013/38	12	Aquisição de serviços para estudo estratégico	05 02022599	10	0	0	0	0	0	
02	003	2013/38	13	Direitos de autor	05 02022599	10	0	0	0	0	0	
02	003	2013/38	14	Aquisição de mercadorias para venda	05 02011603	10	0	0	0	0	0	
02	003	2013/41		Modernização dos Espaços de Informação Turística (Largo da Portagem, Universidade, outros)		40	0	0	0	0	0	
02	003	2013/41	1	Aquisição de serviços	05 02022599	10	0	0	0	0	0	
02	003	2013/41	2	Aquisição de bens	05 020121	10	0	0	0	0	0	
02	003	2013/41	3	Aquisição de equipamento	05 07011002	10	0	0	0	0	0	
02	003	2013/41	4	Obras de reabilitação	05 07010301	10	0	0	0	0	0	

Balancete das Grandes Opções do Plano de 2015

Obj.	Prog.	Prog.		Designação	Classificação despesa	Financiamento definido	Cabimento	Compromisso	Realizado do ano	Realizado Total	Pago	Unid.: euro
		Ano/N.º	Aç.									
02	003	2013/49		Comemorações Relevantes (Festas da Cidade, Dia Mundial do Turismo, Fim de Ano, Dias Internacionais, etc.)		278.584	235.708	229.098	167.046	171.277	170.195	
02	003	2013/49	1	Aquisição de serviços	05 02022599	55.104	50.706	50.185	35.833	35.833	35.833	
02	003	2013/49	2	Transporte	05 02021001	760	0	0	0	0	0	
02	003	2013/49	3	Cachets/Grupos Culturais e outros	05 02022599	97.739	83.733	83.733	79.233	79.908	79.908	
02	003	2013/49	4	Aquisição de serviços de divulgação e publicidade	05 020217	47.931	43.416	37.328	19.773	23.329	22.246	
02	003	2013/49	6	Iluminação - aquisição de serviços	05 02022599	44.600	31.365	31.365	14.514	14.514	14.514	
02	003	2013/49	7	Pirotécnia - aquisição de serviços	05 02022599	32.400	26.488	26.488	17.694	17.694	17.694	
02	003	2013/49	8	Criação de imagem	05 02022599	10	0	0	0	0	0	
02	003	2013/49	9	Impressão de material promocional	05 02022599	10	0	0	0	0	0	
02	003	2013/49	10	Apoios diversos	05 02022599	10	0	0	0	0	0	
02	003	2013/49	11	Direitos de autor	05 02022599	10	0	0	0	0	0	
02	003	2013/49	12	Aquisição de bens para oferta	05 020121	10	0	0	0	0	0	
02	003	2013/50		Publicações de carácter turístico (Mapa da Cidade, agenda de atividades, edições quadrilíngue, etc.)		9.774	9.717	3.936	3.936	3.936	3.936	
02	003	2013/50	1	Aquisição de serviços	05 02022599	9.754	9.717	3.936	3.936	3.936	3.936	
02	003	2013/50	2	Aquisição de bens para oferta	05 020115	10	0	0	0	0	0	
02	003	2013/50	3	Aquisição de serviços de criação de imagem e paginação	05 02022599	10	0	0	0	0	0	
02	003	2013/53		Apoio a iniciativas turísticas (Apoio a instituições que promovam os espaços de Coimbra)		30	0	0	0	0	0	
02	003	2013/53	1	Aquisição de serviços	05 02022599	10	0	0	0	0	0	
02	003	2013/53	2	Aquisição de serviços de divulgação e publicidade	05 020217	10	0	0	0	0	0	
02	003	2013/53	3	Transferências para instituições	05 040701	10	0	0	0	0	0	

02 004 Programa de “Acessibilidade/Vias Estruturantes”

No âmbito do Programa “Acessibilidade/Vias Estruturantes”, foram realizadas as seguintes atividades:

Código G.O.P.: 02 004 2002/60 – Circular Externa

- Ação 3: Construção do troço início ao Km 1+525 – reparações
 - Auto de vistoria para libertação das cauções – 21.11.2015;
 - Aprovada a libertação de 60% das cauções aprovadas em 21.12.2015 (valor total 6.827,57€ c/ IVA);
 - Retenções correspondentes a 10% do valor da revisão de preços - 152,59 €;
 - Empreitada em fase de receção definitiva.

Código G.O.P.: 02 004 2002/136 – Variante Av. João das Regras

- Ação 3: Construção
 - Empreitada fisicamente concluída.

Código G.O.P.: 02 004 2005/35 – Ligação Rua Virgílio Correia/Circular Interna

- Ação 1: Projeto
 - Projeto de execução em elaboração.

Código G.O.P.: 02 004 2006/35 – Infraestruturas de acesso ao Coimbra Inovação Parque

- Ação 1: Projeto e construção
 - Empreitada concluída e com receção provisória.
- Ação 2: Obras complementares
 - 28.07.2015 - Vistoria com fins de receção definitiva e libertação de cauções;
 - Empreitada concluída e com receção definitiva.

Código G.O.P.: 02 004 2012/38 – Requalificação da Av. Gouveia Monteiro

- Ação 1: Construção
 - Empreitada concluída e com receção provisória.

Código G.O.P.: 02 004 2015/51 – Requalificação do Largo do Amado e ruas envolventes

- Ação 1: Projeto e construção
 - Estudo Prévio concluído;
 - Aprovado (20.07.2015) o projeto de execução na generalidade, com solicitação de consulta necessárias para passagem do processo à fase conclusiva;
 - Aprovado por deliberação da Câmara, em 26.10.2015, o projeto de execução e abertura de concurso público com os respetivos procedimentos administrativos;
 - Projeto em revisão final.

A execução financeira do programa “Acessibilidades/Vias Estruturantes” foi a seguinte:

Balancete das Grandes Opções do Plano de 2015

Obj.	Prog.	Prog.		Designação	Classificação despesa	Financiamento definido	Cabimento	Compromisso	Realizado do ano	Realizado Total	Pago	Unid.: euro
		Ano/N.º	Aç.									
02	004			Acessibilidades/Vias Estruturantes								
02	004	2002/60		Circular Externa		52.706	0	0	0	0	0	
02	004	2002/60	3	Construção do troço início ao km 1+525 - reparações	03 07030301	52.706	0	0	0	0	0	
02	004	2002/133		Prolongamento da Avenida da Lousã		30	0	0	0	0	0	
02	004	2002/133	1	Estudos prévios e projetos	03 07030301	10	0	0	0	0	0	
02	004	2002/133	2	Aquisição de terrenos (def. proj. 01 002 2002/328)	03 070101	10	0	0	0	0	0	
02	004	2002/133	3	Construção	03 07030301	10	0	0	0	0	0	
02	004	2002/136		Variante Av. João das Regras		35.784	29.089	29.089	7.327	7.327	7.327	
02	004	2002/136	3	Construção	03 07030301	35.784	29.089	29.089	7.327	7.327	7.327	
02	004	2002/145		Anel da Pedrulha (1ª fase)		61.469	5.071	5.071	0	0	0	
02	004	2002/145	1	Projeto	03 07030301	61.449	5.071	5.071	0	0	0	
02	004	2002/145	3	Aq. terrenos (def. proj. 01 002 2002/328)	03 070101	10	0	0	0	0	0	
02	004	2002/145	4	Construção	03 07030301	10	0	0	0	0	0	
02	004	2002/148		Variante a Eiras		10	0	0	0	0	0	
02	004	2002/148	2	Projeto e construção 2º Troço	03 07030301	10	0	0	0	0	0	
02	004	2004/33		Ligação da Circular Externa ao Hospital Pediátrico		3.221	319	319	0	0	0	
02	004	2004/33	1	Projeto (Assistência técnica)	03 07030201	3.191	319	319	0	0	0	
02	004	2004/33	2	Aquisição de terrenos (def. proj. 01 002 2002/328)	03 070101	10	0	0	0	0	0	
02	004	2004/33	3	Construção/Protocolo Ministério da Saúde	03 07030301	10	0	0	0	0	0	
02	004	2004/33	4	Obras complementares	03 07030301	10	0	0	0	0	0	
02	004	2004/94		Rua Pedro Hispano (Av. da Malavada)- 2.ª fase		20	0	0	0	0	0	
02	004	2004/94	1	Projeto	03 07030301	10	0	0	0	0	0	
02	004	2004/94	2	Construção	03 07030301	10	0	0	0	0	0	
02	004	2005/34		Ligação Ponte Rainha Santa/ Alto dos Barreiros		20	0	0	0	0	0	
02	004	2005/34	2	Aquisição de terrenos (def. no proj. 01 002 2002/328)	03 070101	10	0	0	0	0	0	
02	004	2005/34	3	Construção	03 07030301	10	0	0	0	0	0	
02	004	2005/35		Ligação Rua Virgílio Correia/Circular Interna		30	0	0	0	0	0	
02	004	2005/35	1	Projeto	03 07030301	10	0	0	0	0	0	
02	004	2005/35	2	Aquisição de Terrenos (def. no proj. 01 002 2002/328)	03 070101	10	0	0	0	0	0	
02	004	2005/35	3	Construção	03 07030301	10	0	0	0	0	0	
02	004	2006/32		Via estruturante Santa Clara S. Martinho do Bispo - Troço Via rápida/Rua dos Covões		30	0	0	0	0	0	
02	004	2006/32	1	Aquisição de terrenos (def. no proj. 01 002 2002/328)	03 070101	10	0	0	0	0	0	
02	004	2006/32	2	Projeto	03 07030301	10	0	0	0	0	0	
02	004	2006/32	3	Construção	03 07030301	10	0	0	0	0	0	
02	004	2006/33		Via estruturante S. Clara S. Martinho do Bispo - troço Vale da Escola Agrária		10.556	1.071	1.071	0	0	0	
02	004	2006/33	1	Aquisição de terrenos (def. no proj. 01 002 2002/328)	03 070101	10	0	0	0	0	0	
02	004	2006/33	2	Projeto	03 07030301	10.536	1.071	1.071	0	0	0	
02	004	2006/33	3	Construção	03 07030301	10	0	0	0	0	0	
02	004	2006/35		Infraestrutura de acesso ao Coimbra Inovação Parque		20	0	0	0	0	0	
02	004	2006/35	1	Projeto e construção	03 07030301	10	0	0	0	0	0	
02	004	2006/35	2	Obras complementares	03 07030301	10	0	0	0	0	0	
02	004	2007/49		Via Estruturante Taveiro/Ribeira de Frades		40	0	0	0	0	0	
02	004	2007/49	1	Projeto	03 07030301	10	0	0	0	0	0	
02	004	2007/49	2	Aquisição de terrenos (projeto 01 002 2003/328)	03 070101	10	0	0	0	0	0	

Balancete das Grandes Opções do Plano de 2015

Unid.: euro

Obj.	Prog.	Prog.		Designação	Classificação despesa	Financiamento definido	Cabimento	Compromisso	Realizado do ano	Realizado Total	Pago
		Ano/N.º	Aç.								
02	004	2007/49	3	Construção (1ª fase troço Centro de Saúde)	03 07030301	10	0	0	0	0	0
02	004	2007/49	4	Projeto e construção - 2ª fase	03 07030301	10	0	0	0	0	0
02	004	2008/40		Via estruturante Santa Clara S. Martinho do Bispo - troço Centro de Saúde/Guarda Inglesa e ligação ao IC2 (Nó do Planalto de Sta Clara)		30	0	0	0	0	0
02	004	2008/40	1	Aquisição de terrenos (01 002 2003/328)	03 070101	10	0	0	0	0	0
02	004	2008/40	2	Projeto	03 07030301	10	0	0	0	0	0
02	004	2008/40	3	Construção	03 07030301	10	0	0	0	0	0
02	004	2010/31		Acessibilidades ao Hospital dos Covões		20	0	0	0	0	0
02	004	2010/31	1	Requalificação da Ex-EN341 (Nó do IC2/Hospital dos Covões)	03 07030301	10	0	0	0	0	0
02	004	2010/31	2	Projeto e construção da Variante Norte ao Hospital	03 07030301	10	0	0	0	0	0
02	004	2010/32		Via de Ligação IC2/Via Planalto de Sta Clara		30	0	0	0	0	0
02	004	2010/32	1	Aquisição de terrenos (def. no prog. 01 002 2002/328)	03 070101	10	0	0	0	0	0
02	004	2010/32	2	Projeto	03 07030301	10	0	0	0	0	0
02	004	2010/32	3	Construção	03 07030301	10	0	0	0	0	0
02	004	2010/33		Via rápida Bencanta/Taveiro - reformulação do Nó de S. Martinho do Bispo (obras complementares)		20	0	0	0	0	0
02	004	2010/33	1	Projeto	03 07030301	10	0	0	0	0	0
02	004	2010/33	2	Construção	03 07030301	10	0	0	0	0	0
02	004	2010/56		Ligação Bencanta - Espadaneira		10	0	0	0	0	0
02	004	2010/56	1	Projeto e construção	03 07030301	10	0	0	0	0	0
02	004	2010/62		Variante a Larçã		10	0	0	0	0	0
02	004	2010/62	1	Estudos	03 07030308	10	0	0	0	0	0
02	004	2011/29		Ligação Praça 25 de Abril/R. Fernando Namora		10	0	0	0	0	0
02	004	2011/29	2	Construção	03 07030301	10	0	0	0	0	0
02	004	2011/30		Ligação R. Miguel Torga - R. Infanta D. Maria		20	0	0	0	0	0
02	004	2011/30	1	Projeto	03 07030301	10	0	0	0	0	0
02	004	2011/30	2	Construção	03 07030301	10	0	0	0	0	0
02	004	2012/37		Reparação das Passagens Superiores Rodoviárias		10	0	0	0	0	0
02	004	2012/37	1	Ramal da Lousã (Freguesia Ceira)	03 07030308	10	0	0	0	0	0
02	004	2012/38		Requalificação da Av. Gouveia Monteiro		10	0	0	0	0	0
02	004	2012/38	1	Construção	03 07030301	10	0	0	0	0	0
02	004	2013/56		Requalificação da Estrada das Valas - Freguesia de Torre de Vilela e Souselas		20	0	0	0	0	0
02	004	2013/56	1	Projeto	03 07030308	10	0	0	0	0	0
02	004	2013/56	2	Construção	03 07030308	10	0	0	0	0	0
02	004	2014/28		Prolongamento da Rua do Alto da Romeira (Zona Industrial de Eiras)		10	0	0	0	0	0
02	004	2014/28	1	Projetos	03 07030301	10	0	0	0	0	0
02	004	2015/50		Ligação Parques de estacionamento Av. Fernão Mag./R. Padre Estevão Cabral		10.010	0	0	0	0	0
02	004	2015/50	1	Construção	03 07030301	10.010	0	0	0	0	0
02	004	2015/51		Requalificação do Largo do Amado e ruas envolventes		50.010	50.000	0	0	0	0
02	004	2015/51	1	Projeto e construção	03 07030301	50.010	50.000	0	0	0	0

02 005 Programa de “Acessibilidades/Vias Complementares”

No âmbito do Programa “Acessibilidades/Vias Complementares”, foram realizadas as seguintes atividades:

Código G.O.P.: 02 005 2002/330 – Acessibilidades em Almalaguês

- Ação 2: Requalificação do Adro da Igreja de Almalaguês
 - Com projeto aprovado;
 - Aprovação da minuta do convite e do caderno de encargos para a abertura de procedimento, no valor base de 31.800,00 €, e de utilização da plataforma eletrónica, das empresas a convidar e de constituição do júri de procedimento;
 - 02.06.2015 - Elaboração do Relatório Final;
 - 19.06.2015 - Aprovação da ordenação das propostas concorrentes e a proposta de decisão da adjudicação da empreitada pelo valor de 28.574,88 €, e com o prazo de execução de 75 dias;
 - Contrato celebrado em 17.08.2015;
 - Tendo em conta tratar-se de trabalhos em Zona Especial de Proteção (ZEP), adro da igreja de Almalaguês, as sondagens realizadas levaram a existência de vestígios arqueológicos que obrigaram a alterações significativas do projeto de requalificação do adro da igreja.

Código G.O.P.: 02 005 2002/339 – Acessibilidades em Castelo Viegas

- Acesso ao Cemitério de Castelo Viegas, obra adjudicada pelo valor de 55.450,38 €, pelo prazo de 90 dias. Obra concluída fisicamente, com Receção Provisória.

Código G.O.P.: 02 005 2002/342 – Acessibilidades em Eiras

- Ação 8: Requalificação da Urbanização do Loreto – Eiras
 - Projeto de recolocação de painel de azulejos “Lufapo”.

Código G.O.P.: 02 005 2002/345 – Acessibilidades em Sta Clara

- Ação 5: Infraestruturas viárias no Carrascal – conclusão
 - Empreitada concluída e com receção provisória.

Código G.O.P.: 02 005 2002/346 – Acessibilidades em Sta Cruz

- Ação 1: Parque de transportes públicos na Estação Velha (Rua do Padrão)
 - Empreitada “Requalificação do espaço público de acesso à Estação Velha”
 - ◆ Projeto de execução da requalificação do espaço público de acesso à Estação Velha;
 - ◆ Empreitada com estudo prévio aprovado;
 - ◆ Aprovação do projeto de execução, caderno de encargos, abertura do concurso por ajuste direto, júri do procedimento e da lista de empresas a convidar, por despacho de 25.03.2015;
 - ◆ Adjudicação, por despacho de 18.05.2015;
 - ◆ Contrato: 13.07.2015;
 - ◆ Consignação: 13.07.2015, homologada por despacho de 13.07.2015;
 - ◆ Valor faturado: 100.059,57 €;
 - ◆ Aprovação dos trabalhos a mais e a menos, por despacho de 23.11.2015;
 - ◆ Área pavimentada- 2367 m2;
 - ◆ Empreitada concluída em fase de receção provisória, conta final e revisão de preços

Código G.O.P.: 02 005 2002/347 – Acessibilidades em Santo António dos Olivais

- Ação 5: Requalificação dos acessos ao Bairro da Fonte da Talha – Projeto
 - Projeto de execução.

Código G.O.P.: 02 005 2002/355 – Acessibilidades em Souselas

- Ação 7: Requalificação do recinto Festas junto à Igreja matriz de Souselas e requalificação do centro urbano
 - Obra adjudicada pelo valor de 101.271, 71€, pelo prazo de 120 dias. Obra concluída fisicamente, com Receção Provisória.

Código G.O.P.: 02 005 2002/356 – Acessibilidades em Taveiro

- Ação 1: Pav. inf. estrada liga Rua F. Leite à Rua Arrocha
 - Empreitada concluída e com receção definitiva.

Código G.O.P.: 02 005 2002/358 – Acessibilidades em Torres de Mondego

- Ação 1: Ligação entre Vale de Canas e Casal da Misarela – fase 2
 - Auto para libertação de caução e receção definitiva – 15.10.2015;
 - Aprovação da libertação de caução e homologação do Auto de Receção Definitiva em 16.11.2015.
 - Empreitada concluída e com Receção Definitiva.

Código G.O.P.: 02 005 2004/95 – Outros Projetos e Construção de Vias Complementares

- Ação 4: Proteções em vias rodoviárias
 - 04.02.2015 - vistoria para efeitos de confirmação da receção provisória da empreitada;
 - 15.10.2015 – aprovação da Conta Final da empreitada;
 - Revisão de preços: 826,40 €;
 - Obra concluída e com receção provisória, com revisão de preços e Conta Final aprovadas. Em período de garantia.

A execução financeira do programa “Acessibilidades/Vias Complementares” foi a seguinte:

Balancete das Grandes Opções do Plano de 2015

Unid.: euro

Obj.	Prog.	Prog.		Designação	Classificação despesa	Financiamento definido	Cabimento	Compromisso	Realizado do ano	Realizado Total	Pago
		Ano/N.º	Aç.								
02	005			Acessibilidades /Vias Complementares							
02	005	2002/330		Acessibilidades em Almalaguês		35.030	28.575	28.575	0	0	0
02	005	2002/330	1	Variante Poente de Almalaguês	03 07030308	10	0	0	0	0	0
02	005	2002/330	2	Requalificação do Adro da Igreja de Almalaguês	03 07030308	35.010	28.575	28.575	0	0	0
02	005	2002/330	4	Estrada Pedra Alta/Lagos	03 07030308	10	0	0	0	0	0
02	005	2002/333		Acessibilidades em Antanho	03 07030308	10	0	0	0	0	0
02	005	2002/334		Acessibilidades em Antuzede		20	0	0	0	0	0
02	005	2002/334	3	Acesso à Cidreira	03 07030308	10	0	0	0	0	0
02	005	2002/334	4	Requalificação da Rua Nossa Senhora da Piedade	03 07030308	10	0	0	0	0	0
02	005	2002/335		Acessibilidades em Arzila		20	0	0	0	0	0
02	005	2002/335	1	Ligação do Paul à EN 341	03 07030308	10	0	0	0	0	0
02	005	2002/335	2	Nova ponte do Paço -Estudo geológico/geotécnico	03 07030308	10	0	0	0	0	0
02	005	2002/336		Acessibilidades em Assafarge		10	0	0	0	0	0
02	005	2002/336	1	Estrada da Fontinhosa/Casa Amarela	03 07030308	10	0	0	0	0	0

Balancete das Grandes Opções do Plano de 2015

Obj.	Prog.	Prog.		Designação	Classificação despesa	Financiamento definido	Cabimento	Compromisso	Realizado do ano	Realizado Total	Pago	Unid.: euro
		Ano/N.º	Aç.									
02	005	2002/337		Acessibilidades em Botão		10	0	0	0	0	0	
02	005	2002/337	1	Alargamento do Pontão do Botão	0102 07030308	10	0	0	0	0	0	
02	005	2002/338		Acessibilidades em Brasfemes		10	0	0	0	0	0	
02	005	2002/338	3	Alargamento do pontão na EM 537 sobre a Ribeira de Vilarinho/Brasfemes	0102 07030308	10	0	0	0	0	0	
02	005	2002/339		Acessibilidades em Castelo Viegas		10	0	0	0	0	0	
02	005	2002/339	2	Variante a Castelo Viegas	03 07030308	10	0	0	0	0	0	
02	005	2002/340		Acessibilidades em Ceira		30	0	0	0	0	0	
02	005	2002/340	2	Rect. e var. Est.Vale Acor./Vendas Ceira/Sobral Ceira - est. e proj.	03 07030308	10	0	0	0	0	0	
02	005	2002/340	12	Via central de Ceira - Trabalhos complementares	03 07030308	10	0	0	0	0	0	
02	005	2002/340	14	Acesso a São Frutuoso (2ª fase)	03 07030308	10	0	0	0	0	0	
02	005	2002/342		Acessibilidades em Eiras		42.533	0	0	0	0	0	
02	005	2002/342	3	Construção da circular à Capela do Cristo	03 07030308	10	0	0	0	0	0	
02	005	2002/342	8	Requalificação da Urbanização do Loreto - Eiras	03 07030308	42.523	0	0	0	0	0	
02	005	2002/343		Acessibilidades em Lamarosa		10	0	0	0	0	0	
02	005	2002/343	2	Ligação Sr. Bom Despacho a S. Marcos	03 07030308	10	0	0	0	0	0	
02	005	2002/344		Acessibilidades em Ribeira de Frades		10	0	0	0	0	0	
02	005	2002/344	1	Arranjo urbanístico - R.Frades/Ponte Ribeira	03 07030308	10	0	0	0	0	0	
02	005	2002/345		Acessibilidades em Sta. Clara		30	0	0	0	0	0	
02	005	2002/345	1	Alargamento da Estrada do Canal em Banhos Secos	03 07030308	10	0	0	0	0	0	
02	005	2002/345	3	Ligação CM 1159 ao C.Hortas (var. Cruz Morouços)	03 07030308	10	0	0	0	0	0	
02	005	2002/345	5	Infraestruturas viárias no Carrascal - Conclusão	03 07030308	10	0	0	0	0	0	
02	005	2002/346		Acessibilidades em Sta. Cruz		161.020	132.369	100.672	64.445	64.445	64.445	
02	005	2002/346	1	Parque de transportes públicos na Estação Velha (Rua do Padrão)	03 07030301	151.010	132.369	100.672	64.445	64.445	64.445	
02	005	2002/346	3	Remodelação da EN 111-1 (Boião)	03 07030301	10.010	0	0	0	0	0	
02	005	2002/347		Acessibilidades em Santo António dos Olivais		30	0	0	0	0	0	
02	005	2002/347	1	Remodelação de passeios na Estrada da Beira	03 07030301	10	0	0	0	0	0	
02	005	2002/347	2	Parque de estacionamento na Av. Elísio de Moura	03 07030301	10	0	0	0	0	0	
02	005	2002/347	5	Requalificação dos acessos ao Bairro da Fonte da Talha - Projeto	03 07030301	10	0	0	0	0	0	
02	005	2002/349		Acessibilidades em S. João do Campo		10	0	0	0	0	0	
02	005	2002/349	3	Prolongamento da Travessa dos Murtórios	03 07030308	10	0	0	0	0	0	
02	005	2002/350		Acessibilidades em S. Martinho de Árvore		1.289	0	0	0	0	0	
02	005	2002/350	2	Infraestruturas e pavimentação da via de acesso ao equipamento desportivo e lar de idosos	03 07030308	10	0	0	0	0	0	
02	005	2002/350	5	Alargamento e pavimentação da Rua do Chão das Almas em Sandelgas	03 07030308	1.279	0	0	0	0	0	
02	005	2002/351		Acessibilidades em S. Martinho do Bispo		20	0	0	0	0	0	
02	005	2002/351	2	Estr. Fontinha/R.Vigor/Cananés/Covões - 1ªFase	03 07030308	10	0	0	0	0	0	
02	005	2002/351	3	Estr. Estremão/Coalhadas/Esp.Santo Touregas	03 07030308	10	0	0	0	0	0	
02	005	2002/353		Acessibilidades em S. Silvestre		10	0	0	0	0	0	
02	005	2002/353	1	Alarg. e pav. Rua da Mina	03 07030308	10	0	0	0	0	0	
02	005	2002/354		Acessibilidades na Sé Nova		20	0	0	0	0	0	
02	005	2002/354	1	Requalificação dos passeios e estacionamentos da Av. Lourenço de Almeida Azevedo - Projeto	03 07030301	10	0	0	0	0	0	
02	005	2002/354	2	Retificação da Rua do Teodoro	03 07030308	10	0	0	0	0	0	

Balancete das Grandes Opções do Plano de 2015

Unid.: euro

Obj.	Prog.	Prog.		Designação	Classificação despesa	Financiamento definido	Cabimento	Compromisso	Realizado do ano	Realizado Total	Pago
		Ano/N.º	Aç.								
02	005	2002/355		Acessibilidades em Souselas		82.408	0	0	0	0	0
02	005	2002/355	1	Alargamento da ligação Souselas / Lagares	03 07030308	10	0	0	0	0	0
02	005	2002/355	3	Ligação S. Martinho do Pinheiro/Zouparria do Monte (R. Flores e R.Olivais)	03 07030308	10	0	0	0	0	0
02	005	2002/355	4	Ligação Zouparria a Sargento Mor (EN 358)	03 07030308	10	0	0	0	0	0
02	005	2002/355	7	Requalificação do recinto Festas junto à Igreja matriz de Souselas e requalificação do centro urbano	0102 07030308	82.368	0	0	0	0	0
02	005	2002/355	11	Requalificação da Ponte de Lagares	03 07030308	10	0	0	0	0	0
02	005	2002/356		Acessibilidades em Taveiro		10	0	0	0	0	0
02	005	2002/356	1	Pav. inf. estrada liga Rua F. Leite à Rua Arrocha	03 07030308	10	0	0	0	0	0
02	005	2002/357		Acessibilidades em Torre de Vilela		20	0	0	0	0	0
02	005	2002/357	3	Alargamento do caminho de acesso ao cemitério e ligação à estrada da Taipa	03 07030308	10	0	0	0	0	0
02	005	2002/357	5	Requalificação urbanística do Largo da Capela de São Domingos-Vilela	03 07030308	10	0	0	0	0	0
02	005	2002/358		Acessibilidades em Torres do Mondego		10	0	0	0	0	0
02	005	2002/358	1	Ligação entre Vale de Canas e Casal da Misarela - Fase 2	03 07030308	10	0	0	0	0	0
02	005	2002/359		Acessibilidades em Trouxemil	03 07030308	10	0	0	0	0	0
02	005	2002/360		Acessibilidades em Vil de Matos		10	0	0	0	0	0
02	005	2002/360	3	Estrada Vendas de Santa-Vil de Matos - Mourelas	03 07030308	10	0	0	0	0	0
02	005	2004/95		Outros projetos e construção de Vias Complementares		1.847	826	826	826	826	826
02	005	2004/95	1	Projetos	03 07030301	10	0	0	0	0	0
02	005	2004/95	2	Construção	03 07030301	10	0	0	0	0	0
02	005	2004/95	4	Proteções em vias rodoviárias	03 07030301	1.827	826	826	826	826	826

02 006 Programa de “Ordenamento de Tráfego e Circulação”

No âmbito do Programa de “Ordenamento de Tráfego e Circulação”, foram desenvolvidas as seguintes atividades:

Código G.O.P.: 02 006 2002/51 – Alterações viárias e de circulação

- Ação 10: Outras intervenções
 - Empreitada “Rotunda na Avenida da Guarda Inglesa – Entroncamentos das Ruas Luís António de Verney e Coelho da Rocha”
 - ◆ Aprovação do projeto de execução, caderno de encargos, abertura do concurso por ajuste direto, júri do procedimento e da lista de empresas a convidar, em 19.08.2015;
 - ◆ Aprovação da lista de erros e omissões na fase de formação do contrato em 22.09.2015;
 - ◆ Abertura das propostas em 21.10.2015;
 - ◆ Relatório preliminar de 04.11.2015;
 - ◆ Aprovação do relatório final e adjudicação, por despacho de 02.12.2015;
 - ◆ Entrega dos documentos de habilitação em 22.12.2015.

Código G.O.P.: 02 006 2003/50 – Sinalização

- Ação 1: Pintura de marcas rodoviárias
 - Empreitada “Pintura de Marcas Rodoviárias”
 - ◆ Aprovação do projeto de execução, caderno de encargos, abertura do concurso por ajuste direto, júri do procedimento e da lista de empresas a convidar, em 17.07.2015;
 - ◆ Aprovação da lista de erros e omissões na fase de formação do contrato em 13.08.2015;
 - ◆ Abertura das propostas em 19.08.2015;
 - ◆ Relatório preliminar de 31.08.2015;
 - ◆ Aprovação do relatório final e adjudicação, por despacho de 11.11.2015;
 - ◆ Em fase de elaboração do contrato
 - Empreitada “Pintura de Marcas Rodoviárias 2012”
 - ◆ Empreitada concluída, com execução física a 100%;
 - ◆ Aprovação da nomeação da comissão técnica para a vistoria dos trabalhos da empreitada com vista à receção definitiva, em 14.12.2015;
 - ◆ Em fase de vistoria dos trabalhos com vista à receção definitiva.

Código G.O.P.: 02 006 2003/311 – Proteção da Circulação Pedonal

- Ação 2: Marcação de estradas e dispositivos de segurança
 - Empreitada “Guardas de Segurança 2013”
 - ◆ Auto de Receção provisória de 16.01.2015;
 - ◆ Aprovação do Auto de Receção provisória em 01.04.2015;
 - ◆ Empreitada concluída e em período de garantia.
 - Empreitada “Guardas de Segurança”
 - ◆ Obra concluída, com vistoria para efeitos de receção definitiva;
 - ◆ Auto de receção definitiva – 09.01.2015;
 - ◆ Restituição de caucões – 13.01.2015;
 - ◆ Empreitada rececionada definitivamente e com procedimentos administrativos concluídos.

Código G.O.P.: 02 006 2004/82 – Semaforização/Segurança Rodoviária

- Ação 1: Semaforização e outros sistemas
 - Empreitada “Fornecimento e aplicação de sistemas de sinalização semafórica 2013”
 - ◆ Contrato de empreitada: 30.03.2015;
 - ◆ Consignação em 02.06.2015;
 - ◆ Autos de medição no valor de 32.937,91 € (IVA incluído);
 - ◆ Receção provisória em 08.09.2015;
 - ◆ Empreitada concluída e com execução física a 100% e em período de garantia. Em fase de revisão de preços e conta final.
- Ação 3: Sistemas de semaforização – Manutenção
 - Foram realizados trabalhos com recursos à aquisição de materiais no valor de 1.471,20 €.

Código G.O.P.: 02 006 2004/182 – Sinalização Direcional

- Ação 2: Aquisição e instalação
 - Aquisição de serviços: Alteração da sinalização direcional de Coimbra em estradas nacionais
 - ◆ Aprovação em 16.09.2015;

A execução financeira do programa “Ordenamento de Tráfego e Circulação” foi a seguinte:

Balancete das Grandes Opções do Plano de 2015

Obj.	Prog.	Prog.		Designação	Classificação despesa	Financiamento definido	Cabimento	Compromisso	Realizado do ano	Realizado Total	Pago	Unid.: euro
		Ano/N.º	Aç.									
02	006			Ordenamento de tráfego e Circulação								
02	006	2002/51		Alterações viárias e de circulação		108.839	105.874	105.874	0	0	0	
02	006	2002/51	6	Alteração da geometria dos diversos cruzamentos	03 07030301	58.819	58.382	58.382	0	0	0	
02	006	2002/51	7	Alt. do pav. e rect. de acessib pedonais	03 07030301	10	0	0	0	0	0	
02	006	2002/51	10	Outras intervenções	03 07030301	50.010	47.492	47.492	0	0	0	
02	006	2003/50		Sinalização		45.000	44.500	44.500	0	0	0	
02	006	2003/50	1	Pintura de marcas rodoviárias	03 07010409	45.000	44.500	44.500	0	0	0	
02	006	2003/311		Proteção da Circulação Pedonal		86.813	86.793	86.793	86.793	86.793	86.793	
02	006	2003/311	1	Iluminação de passeadeiras	03 07010404	10	0	0	0	0	0	
02	006	2003/311	2	Marcação de estradas e dispositivos de segurança	03 07010409	86.793	86.793	86.793	86.793	86.793	86.793	
02	006	2003/311	9	Construção de Pavimentos sobre-elevados	03 07030301	10	0	0	0	0	0	
02	006	2004/82		Semaforização/Segurança Rodoviária		47.572	36.525	36.525	34.409	34.543	34.543	
02	006	2004/82	1	Semaforizações e outros sistemas	03 07010409	34.920	34.919	34.919	32.938	32.938	32.938	
02	006	2004/82	3	Sistema de semaforização - Manutenção	03 020121	5.152	1.606	1.606	1.471	1.606	1.606	
02	006	2004/82	4	Sistema de semaforização - Assistência técnica	03 02020301	7.500	0	0	0	0	0	
02	006	2004/182		Sinalização Direcional		100.020	32.411	0	0	0	0	
02	006	2004/182	2	Aquisição e instalação	03 07010409	100.010	32.411	0	0	0	0	
02	006	2004/182	3	Iluminação/Ligação à Rede Pública	03 07010404	10	0	0	0	0	0	
02	006	2005/53		Sistema de Controlo de Acessos		6.000	0	0	0	0	0	
02	006	2005/53	1	Manutenção e ampliação	03 07011002	6.000	0	0	0	0	0	
02	006	2005/116		Alteração do cruzamento do Bairro do Ingote		832	0	0	0	0	0	
02	006	2005/116	1	Execução	03 07030301	832	0	0	0	0	0	
02	006	2011/31		Implementação de sistema de gestão de tráfego	03 07011002	10	0	0	0	0	0	
02	006	2011/32		Plano Municipal de Prevenção Rodoviária	03 02022599	10	0	0	0	0	0	

02 007 Programa de “Conservação e Manutenção de Vias”

No âmbito do Programa “Conservação e Manutenção de Vias”, foram desenvolvidas as seguintes atividades:

Código G.O.P.: 02 007 2003/106 – Pav. e Manut. Vias e Passeios

- Ação 9: Aquisição de materiais para manutenção de vias
 - Foram realizados trabalhos de manutenção e conservação de vias por administração direta, no valor de 68.569,00 €.
- Ação 12: Requalificação da rede viária do Concelho (Plano de tapetes 2011)
 - Em período de garantia.
- Ação 13: Requalificação da rede viária do Concelho (Plano de tapetes 2012/2013)
 - Requalificação da Rede Viária do Concelho- Plano de Tapetes 2013.
 - ◆ Aprovação da revisão de preços definitiva, a favor da Câmara Municipal, no valor de 4.250,61 €, (+ IVA), e de aprovação da Conta Final da empreitada (deliberação nº 1516 de 06.07.2015).
 - ◆ Revisão de preços - 4.250,61 € (a favor do Município).
 - ◆ Obra com receção provisória, e revisão de preços e Conta Final aprovadas. Em período de garantia.
 - Repavimentações Pontuais na área Urbana de Coimbra- 2013
 - ◆ Obra concluída, com execução de 100%, com receção provisória, e revisão de preços e Conta Final aprovadas.
 - ◆ Situação sem alterações. Em período de garantia.
- Ação 14: Aluguer de contentores
 - Aluguer de 4 edifícios constituídos por 11 monoblocos pré- fabricados nas instalações municipais no valor de 16.236,00 €.
- Ação 15: Requalificação da rede viária do Concelho (Plano de tapetes 2014/2015)
 - Repavimentações Pontuais na área Urbana de Coimbra- 2014
 - ◆ 27.03.2015 – aprovação pela comissão técnica de vistoria para a receção provisória da empreitada;
 - ◆ 16.04.2015 - Auto de receção provisória dos trabalhos da empreitada;
 - ◆ 20.11.2015 - Revisão de preços definitiva a favor do Município de Coimbra, no valor de 4.529,25 € de aprovação da Conta Final da empreitada, e de restituição das quantias retidas com os autos de medição de trabalhos, no valor acumulado de 8.994,00 €, por substituição de uma garantia bancária.
 - ◆ Autos de trabalhos - 39.311,02 €;
 - ◆ Revisão de preços - (valor proposto de 4.801,01 € (c/IVA), a favor da Câmara de Coimbra);
 - ◆ Área pavimentada - 3.400,0 m2;
 - ◆ Obra concluída, com execução física de 100,0%, e com receção provisória. Em período de garantia.
- Ação 16: Construção e conservação de passeios e calçadas por empreitada
 - “Construção e Conservação de Pavimentos em Calçada 2014”
 - ◆ Adjudicação da empreitada em 15.04.2015;
 - ◆ Contrato realizado em 09.07.2015;
 - ◆ Consignação da empreitada em 13.07.2015;
 - ◆ Aprovada a prorrogação de prazo de 45 dias em 21.12.2015;
 - ◆ Empreitada concluída e com receção provisória;
 - ◆ Obra fisicamente concluída;
 - ◆ autos de trabalhos - 133.559,47€;
 - ◆ Área pavimentada - 2.780 m2.

– Ação 17: Requalificação da rede viária do Concelho (Plano de tapetes 2015/2016)

• Requalificação da Rede Viária do Concelho- 2015/2016

- ◆ Aprovação do projeto, do programa de procedimento, do caderno de encargos para a abertura de procedimento por Concurso Público, no valor base de 1.560.320,00 € (c/IVA), e de utilização da plataforma eletrónica, da minuta do anúncio e de constituição do júri de procedimento (deliberação nº 1334 de 27.04.2015);
- ◆ 23.06.2015 - aprovação de não aceitação dos aspetos constantes da lista de erros e omissões apresentada na fase de formação do contrato, de suspensão do prazo de apresentação das propostas até a publicitação da decisão sobre a lista de erros e omissões, e da dilação do prazo para apresentação das propostas (deliberação nº 1515 de 06.07.2015);
- ◆ 30.06.2015 - Abertura de propostas do procedimento na plataforma eletrónica;
- ◆ 15.09.2015 - Elaboração do Relatório Final;
- ◆ Aprovação da ordenação das propostas concorrentes e da proposta de decisão da adjudicação da empreitada pelo valor de 936.192,01 €, e com o prazo de execução de 330 dias (deliberação nº 1647 de 21.09.2015);
- ◆ Contrato celebrado em 20.11.2015;
- ◆ 29.12.2015 - Concessão do Visto pelo Tribunal de Contas;
- ◆ Em fase de consignação da empreitada.

A execução financeira do programa “Conservação e Manutenção de Vias” foi a seguinte:

Balancete das Grandes Opções do Plano de 2015

Unid.: euro

Obj.	Prog.	Prog.		Designação	Classificação despesa	Financiamento definido	Cabimento	Compromisso	Realizado do ano	Realizado Total	Pago
		Ano/N.º	Aç.								
02	007			Conservação e Manutenção de Vias							
02	007	2003/106		Pav. e manut. vias e passeios		542.785	475.301	464.662	252.655	298.414	296.345
02	007	2003/106	4	Locação de máquinas e viaturas	03 020208	10	0	0	0	0	0
02	007	2003/106	7	Const./conserv. passeios e calçadas por empreitada	03 07030301	10.010	0	0	0	0	0
02	007	2003/106	9	Aquisição de materiais para manutenção de vias	03 020121	133.299	113.582	102.944	78.928	83.115	81.046
02	007	2003/106	12	Requalificação da rede Viária do Concelho (Plano de Tapetes 2011)	03 07030301	10	0	0	0	0	0
02	007	2003/106	13	Requalificação da rede viária do Concelho (Plano de Tapetes 2012/2013)	03 07030301	11.286	0	0	0	0	0
02	007	2003/106	14	Aluguer de contentores	03 020208	33.161	33.161	33.161	14.465	14.465	14.465
02	007	2003/106	15	Requalificação da rede viária do Concelho (Plano de tapetes 2014/2015)	03 07030301	94.989	94.988	94.988	53.417	94.988	94.988
02	007	2003/106	16	Construção e conservação de passeios e calçadas por empreitada	03 07030301	160.010	133.559	133.559	105.846	105.846	105.846
02	007	2003/106	17	Requalificação da rede viária do Concelho (Plano de tapetes 2015/2016)	03 07030301	100.010	100.010	100.010	0	0	0

02 009 Programa de “Equipamentos e Infraestruturas Estruturantes (Outros)”

No âmbito do Programa “Equipamentos e Infraestruturas Estruturantes (Outros)”, foram desenvolvidas as seguintes atividades:

Código G.O.P.: 02 009 2002/151 – Centro de Convenções e Espaço Cultural/ Convento de S. Francisco (QREN/POVT)

- O ano de 2015 continuou a destacar-se pela realização das empreitadas e aquisição de equipamentos relacionadas com a conclusão e entrada em funcionamento do “Centro de Convenções e Espaço Cultural do Convento de S. Francisco/Coimbra”, no âmbito da operação cofinanciada pelo POVT ao abrigo do Contrato de Financiamento entre o Programa Operacional Temático Valorização do Território e a Câmara Municipal de Coimbra.
- Neste âmbito são de destacar as seguintes empreitadas:
 - “Trabalhos de Correção de Anomalias Urgentes no Centro de Convenções e Espaço Cultural do Convento de S. Francisco/Coimbra”;
 - “Centro de Convenções e Espaço Cultural do Convento de S. Francisco / Coimbra – Conclusão da Obra”;
 - “Centro de Convenções e Espaço Cultural do Convento de S. Francisco / Coimbra – Equipamento / Construção da Concha Acústica”;
 - “Acabamentos do Parque de Estacionamento do Centro de Convenções e Espaço Cultural do Convento de S. Francisco/Coimbra”.
- Ação 5: Centro de Convenções e Espaços Cultural –Obra
- Ação 5/1: Empreitada/conclusão
 - Empreitada: “Centro de Convenções e Espaço Cultural do Convento de S. Francisco/Coimbra – Conclusão da Obra”
 - ◆ Abertura de concurso 06/11/2014
 - ◆ Adjudicação 02/03/2015
 - ◆ Contrato 23/03/2015
 - ◆ Visto Tribunal de Contas 6/5/2015
 - ◆ Aprovação do 1.º adicional 27/11/2015
 - ◆ Contrato 1.º adicional 02/12/2015
 - Empreitada: “Centro de Convenções e Espaço Cultural de S. Francisco/ Coimbra – Equipamento/Construção da Concha Acústica”
 - ◆ Abertura de concurso 30/03/2015
 - ◆ Adjudicação 25/05/2015
 - ◆ Contrato 26/06/2015
 - ◆ Visto Tribunal de Contas 20/07/2015
 - ◆ Consignação 25/08/2015
 - ◆ Prorrogação do prazo 26/10/2015
- Ação 5/2: Obras e anomalias urgentes
 - Empreitada: “Trabalhos de Correção de Anomalias Urgentes no Centro de Convenções e Espaço Cultural do Convento de s. Francisco / Coimbra”
 - ◆ 1.º Adicional e prorrogação do prazo 26/01/2015
 - ◆ Receção provisória em 08/06/2015
- Ação 6: Centro Convenções e Espaço Cultural – Fiscalização
 - Parecer prévio 20/05/2015
 - Contrato 21/08/2015
- Ação 7: Centro Convenções e Espaço Cultural – mobiliário e equipamento
- Ação 7/1: Equipamento básico
 - Despesa realizada total no valor de 1.658.134,85 €.

- Ação 7/3: Equipamento informático
 - Despesa realizada total no valor de 261.901,55 €.
- Ação 7/4: Software
 - Despesa realizada total no valor de 18.235,70 €.
- Ação 7/5: Aquisição de serviço (assistência técnica à obra e equipamento)
 - Despesa realizada total no valor de 23.134,00 €.
- Ação 8: Igreja S. Francisco/Centro de Convenções e Espaço Cultural
 - Empreitada: “Igreja de S. Francisco / Centro de Convenções e Espaço Cultural de S. Francisco – Requalificação da Igreja”
 - ◆ Abertura de concurso 02/03/2015
 - ◆ Adjudicação 11/05/2015
 - ◆ Contrato 10/07/2015
 - ◆ Visto Tribunal de Contas 05/08/2015
- Ação 9: Centro de Convenções e Espaços Cultural – assistência técnica
 - Despesa realizada total no valor de 168.387,00 €.
- Ação 10: Outros estudos, projetos e empreitadas
 - Despesa realizada total no valor de 27.211,79 €.
- Ação 12: Modelo de Gestão – estudos
 - Despesa realizada total no valor de 36.900,00 €.
- Ação 13: Parque de estacionamento – obra, concessão exploração e execução (projeto e obra)
 - Empreitada: “Acabamentos do Parque de Estacionamento do Centro de Convenções e Espaço Cultural do Convento S. Francisco / Coimbra”
 - ◆ Abertura de concurso 03/08/2015
 - ◆ Adjudicação 23/11/2015
 - ◆ Contrato 29/12/2015
 - ◆ Visto Tribunal de Contas 04/02/2016

Código G.O.P.: 02 009 2003/117 – Expansão e requalificação do Aeródromo Municipal Bissaya Barreto

- * O ano de 2015 registou um total de 7.208 movimentos que representam um acréscimo de cerca 15,20% em relação ao ano de 2014.
- * O número de passageiros obteve um acréscimo cerca de 28% face a 2014 situando-se nos 3.616 passageiros.
- * No que respeita à carga transportada esta foi de 4.000 kg.
- * A média diária de movimentos situa-se nos 19,74 movimentos o que, tendo em consideração os restantes aeródromos nacionais, é um valor bastante animador e que permite perspetivar uma manutenção do aeródromo de Coimbra no top 3 dos aeródromos mais movimentados a nível nacional. Efetivamente os valores registados em 2015 ao nível de movimentos foram semelhantes aos verificados no ano de 2011.
- * Estes valores foram obtidos através dos registos efetuados pelo serviço AFIS (Aerodrome Flight Information Service), na Torre de Informação, cruzados e analisado numa grelha, para utilização crítica e gráfica e submetidos mensalmente à ANAC (Autoridade Nacional de Aviação Civil).
- * Estudo comparativo
 - Por movimentos por dia da semana verifica-se que o dia de maior tráfego é o sábado com 18,99% do total dos movimentos, seguido do domingo com 15,44% e da quarta-feira com 14,82%.
 - Por natureza de tráfego constata-se que o tipo de voo mais frequente são os voos instrução e treino que representam cerca de 65% do total de movimentos seguido dos voos privados e de trabalho aéreo que correspondem a cerca de 34%.
 - Com efeito são estes os dois tipos de voo que cobrem a quase totalidade da utilização. A restante percentagem correspondem a voos militares e outros.
- * Centro de Meios Aéreos - Combate a Incêndios
 - Tal como nos anos anteriores, o Aeródromo Municipal Bissaya Barreto foi uma das infraestruturas aeronáuticas que integraram o DECIF (Dispositivo Especial de Combate a Incêndios Florestais) que se traduz na instalação no aeródromo de um Centro de Meios Aéreos (CMA) durante a época de Verão.

- Este Centro de Meios Aéreos esteve operacional durante toda a “Fase Charlie” (de 01 de Julho a 30 de Setembro) tendo contado com a presença em permanência de um helicóptero bombardeiro ligeiro e respetiva tripulação composta por um piloto comandante, um mecânico e até 12 militares do Grupo de Intervenção de Proteção e Socorro (GIPS) da Guarda Nacional Republicana (GNR);
 - Foi prestado ao Centro de Meios Aéreos todo o apoio solicitado quer através dos diversos serviços da Câmara Municipal de Coimbra quer, mais especificamente através da direção do aeródromo e do serviço AFIS.
- * Eventos e outras ações com apoio da câmara Municipal:
- Em junho realizou-se a 16ª Edição da taça nacional de precisão de aterragem – Parque Verde Mosteiro Santa Clara a Velha, prova da Taça de Portugal de Precisão de Aterragem em Paraquedismo.
 - Em junho o proprietário dos terrenos envolventes ao aeródromo realizou corte de arvores a Norte e nordeste do aeródromo.
 - O aeródromo recebeu em julho uma inspeção da ANAC (Autoridade Nacional da Aviação Civil).
 - No mês de setembro, realizou-se nas instalações do aeródromo o encontro de aeromodelismo promovido pelo Clube de Aeromodelismo de Coimbra
 - Em outubro o aeródromo recebeu uma inspeção da Autoridade Nacional para a Meteorologia Aeronáutica (ANMA), no âmbito da certificação de aeródromo.
 - Em outubro 3 dos AITAS do aeródromo frequentaram um curso de refrescamento na NAV (Centro de formação da NAV em Lisboa).
 - Durante todo o ano foram efetuadas ações regulares de manutenção (corte de erva, reparação e substituição de luzes na pista e caminhos de circulação, substituição da manga de vento, etc).

Quadro n.º 02 009.02 – Relatório de movimentos do Aeródromo

AITA		DOM			SEG			TER			QUA			QUI			SEX			SAB			TOTAL									
Nº	M	TIPO	A	H	O	A	H	O	A	H	O	A	H	O	A	H	O	A	H	O	A	H	O	SOMA	TOTAIS							
1	1674	MOV	1056	27	30	813	36	8	822	26	8	1025	22	21	961	15	20	890	26	33	1290	33	46	6857	185	166	7208	7208				
2	2149	E	539	2	2	7	6	0	17	1	1	41	1	1	13	0	0	135	0	5	527	1	0	1279	11	9	1299	MOV				
3	1590	PAX	13	0	1	19	3	0	8	6	1	12	0	1	10	2	4	20	5	2	18	1	3	100	17	12	129	3616				
4	1683	T	238	55	16	201	70	4	243	35	4	273	42	13	232	22	9	233	44	17	353	49	35	1773	317	98	2188	PAX				
5	0	CRG	0	2000		0	0		0	0		0	2000		0	0		0	0		0	0		0	4000		4000	4000				
6	142	D																										CRG				
Nat. de Tráfego			1. Comercial Regular			2.1 Taxi Aereo			2.2 Outros			3.1 Agrícola			3.2 Comb. Incêndios			3.3 Fotografia			3.4 Outros			4. Inst. E Treino			5. Priv. Negocios					
Tipo de Aeronaves			A	H	O	A	H	O	A	H	O	A	H	O	A	H	O	A	H	O	A	H	O	A	H	O	A	H	O			
MOV									2		3				108		69	2			729	40		4675	20	30	2		T			
E						0			1		0			0		4	0				1173	7		14	0	0	3		O			
PAX						0			0		0			6		7	0				2	9		20	0	0	3		T			
D						0			0		0			6		0					255	37	2	21	43	1137	7	17	0	A		
T						0			6		0																					
CARGA						0			0		0																		I			
E						0			0		0																		S			
D																																
Nat. de Tráfego			6. Privado (Outros)			7. Milit. Português			8. Milit. Estrangeiro			9. Estado Português			10. Estado Estrangeiro			11. Outro Tráfego			Desconhecido			TOTAL								
Tipo de Aeronaves			A	H	O	A	H	O	A	H	O	A	H	O	A	H	O	A	H	O	A	H	O	A	H	O	A	H	O			
MOV			1367	11	136	12	2					0															6857	185	166	7208	7208	
E			85	3	9	0	0					0														1279	11	9	1299	MOV		
PAX			68	1	12	0	1					0														100	17	12	129	3616		
D						0			0		0																					
T			550	0	81	28	4				0															1773	317	98	2188	PAX		
CARGA						0					0															0	4000		4000	4000		
E						0					0																					
D																														CRG		
OBS.			1. Lara		2. Renato		3. Castanheira		4. Miguel		6. Segurança		MOV = 20			PAX = 9,9			ESC = ###			TAA = 1503			TAH = 5			TAO = 12			TOTAL TA = 1520	

Quadro n.º 02 009.03 – Movimentos, escalas e passageiros - 2006 a 2015

Anos	2006	2007	2008	2009	2010	2011	2012	2013	2014	2015
Valores Absolutos										
Escalas	3.008	3.108	2.984	3.355	3.324	3.418	2.606	2.655	2.590	2.928
Var %	0,10%	3,32%	-3,98%	12,43%	-0,92%	2,82%	-23,75%	1,88%	-2,44%	13,05%
Movimentos	5.324	5.592	5.324	6.543	6.356	7.787	6.222	5.405	6.256	7.208
Var %	-2,58%	5,03%	-4,79%	22,89%	-2,85%	22,51%	-20,09%	-13,13%	15,74%	15,22%
Pax	3.645	4.435	3.354	3.684	4.066	4.164	3.043	3.267	2.824	3.616
Var %		21,67%	-24,37%	9,84%	10,37%	2,41%	-26,92%	7,36%	-13,56%	28,05%
Médias Diárias										
Escalas	8,24	8,51	8,15	9,19	9,10	9,36	7,12	7,27	7,09	8,02
Movimentos	14,25	15,32	14,54	17,92	17,41	21,33	17,00	14,80	17,13	19,74
Pax	9,99	12,15	9,16	10,09	11,13	11,40	8,31	8,95	7,73	9,90

Quadro n.º 02 009.04 – Estudo comparativo dos movimentos por dias de semana – 2015

Dia	Dom	Seg	Terç	Quart	Quint	Sext	Sáb	Total
Movimentos	1.113	857	856	1.068	996	949	1.369	7.208
%	15,44%	11,89%	11,88%	14,82%	13,82%	13,17%	18,99%	100,00%

Gráfico n.º 02 009.01 – Movimentos por dias de semana

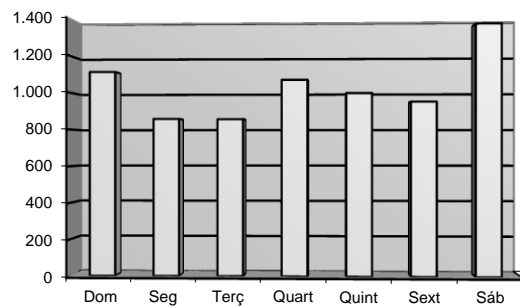

Quadro n.º 02 009.05 – Mapa comparativo das escalas entre 2006 e 2015

Ano	2006	2007	2008	2009	2010	2011	2012	2013	2014	2015
Escalas	3.008	3.108	2.984	3.355	3.324	3.418	2.606	2.655	2.824	2.928
Varição %		3,32%	-3,98%	12,43%	-0,92%	2,82%	-23,75%	1,88%	5,98%	3,55%

Gráfico n.º 02 009.02 – Escalas entre 2006 e 2015

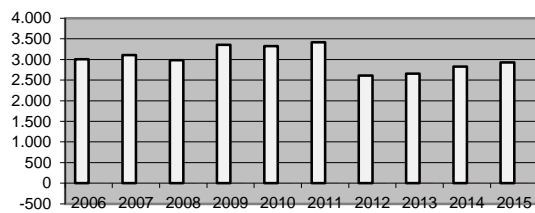

A execução financeira do programa “Projetos, Equipamentos e Infraestruturas Estruturantes (Outros)” foi a seguinte:

Balancete das Grandes Opções do Plano de 2015

Obj.	Prog.	Prog.		Designação	Classificação despesa	Financiamento definido	Cabimento	Compromisso	Realizado do ano	Realizado Total	Pago	Unid.: euro
		Ano/N.º	Aç.									
02	009			Projetos, Equipamentos e Infraestruturas Estruturantes (Outros)								
02	009	2002/151		Centro de Convenções e Espaço Cultural/Convento de S. Francisco (QREN/POVT)		15.678.974	15.386.404	14.973.517	10.950.683	10.950.683	10.950.683	
02	009	2002/151	5	Centro Convenções e Espaço Cultural-obra		10.709.820	10.708.867	10.529.878	8.334.770	8.334.770	8.334.770	
02	009	2002/151	5/1	Empreitada/conclusão	03 07010307	10.055.257	10.054.304	9.875.315	7.745.837	7.745.837	7.745.837	
02	009	2002/151	5/2	Obras e anomalias urgentes	03 07010307	654.563	654.562	654.562	588.933	588.933	588.933	
02	009	2002/151	6	Centro Convenções e Espaço Cultural - Fiscalização	03 07010307	190.973	180.002	180.002	123.059	123.059	123.059	
02	009	2002/151	7	Centro Convenções e Espaço Cultural - Mobiliário e equipamento		2.334.636	2.252.805	2.063.718	1.961.406	1.961.406	1.961.406	
02	009	2002/151	7/1	Equipamento básico	07 07011002	1.827.876	1.808.747	1.706.061	1.658.135	1.658.135	1.658.135	
02	009	2002/151	7/2	Equipamento Administrativo	07 070109	30.750	0	0	0	0	0	
02	009	2002/151	7/3	Equipamento Informático	07 070107	335.210	311.852	276.497	261.902	261.902	261.902	
02	009	2002/151	7/4	Software	07 070108	110.800	109.071	58.026	18.236	18.236	18.236	
02	009	2002/151	7/5	Aquisição de serviços (assistência técnica à obra e equipamentos)	03 02022599	30.000	23.134	23.134	23.134	23.134	23.134	
02	009	2002/151	8	Igreja S. Francisco/Centro de Convenções e Espaço Cultural	03 07010307	1.912.221	1.912.221	1.912.221	280.417	280.417	280.417	
02	009	2002/151	9	Centro de Convenções e Espaço Cultural - assistência técnica	03 07010307	206.214	204.589	204.589	168.387	168.387	168.387	
02	009	2002/151	10	Outros estudos, projetos e empreitadas	03 07010307	81.500	72.389	27.578	27.212	27.212	27.212	
02	009	2002/151	12	Modelo de Gestão - estudos	0102 020214	36.900	36.900	36.900	36.900	36.900	36.900	
02	009	2002/151	13	Parque de estacionamento - obra, concessão exploração e execução (projeto e obra)	03 07010307	206.710	18.632	18.632	18.532	18.532	18.532	
02	009	2002/158		Zona estratégica localização económica / Plataforma Logística		40	0	0	0	0	0	
02	009	2002/158	1	Estudos	02 020214	10	0	0	0	0	0	
02	009	2002/158	2	Plano de urbanização	02 020214	10	0	0	0	0	0	
02	009	2002/158	3	Aquisição de terrenos (def. proj. 2002/328)	03 070101	10	0	0	0	0	0	
02	009	2002/158	5	Transferências correntes (Centrologis)	0102 040701	10	0	0	0	0	0	
02	009	2003/117		Expansão e requalificação do Aeródromo Municipal Bissaya Barreto		80	0	0	0	0	0	
02	009	2003/117	1	Plano Diretor - Estudos	02 020214	10	0	0	0	0	0	
02	009	2003/117	2	Projeto e construção da ampliação da pista	03 07010413	10	0	0	0	0	0	
02	009	2003/117	3	Projeto e construção de hangars	03 07010413	10	0	0	0	0	0	
02	009	2003/117	4	Conservação de equipamento diverso	03 07011002	10	0	0	0	0	0	
02	009	2003/117	5	Equipamento básico	03 07011002	10	0	0	0	0	0	
02	009	2003/117	6	Manut. geral do edifício do aeródromo	03 07010307	10	0	0	0	0	0	
02	009	2003/117	7	Aquisição de mobiliário	03 070109	10	0	0	0	0	0	
02	009	2003/117	8	Construção do posto de abastecimento	03 07010413	10	0	0	0	0	0	
02	009	2012/42		Reforço Estrutural dos Muros de suporte nas Margens do Rio Mondego, entre o Parque Manuel Braga e o Açude-Ponte (candidatado ao FPRH)		30.020	0	0	0	0	0	
02	009	2012/42	1	Projeto e construção	0102 07030313	30.010	0	0	0	0	0	
02	009	2012/42	2	Construção das Infraestruturas	03 07030313	10	0	0	0	0	0	
02	009	2014/42		Desassoreamento da Albufeira Açude-Ponte (Acordo de Parceria com a A.R.H. de 26.03.2013)		70.020	65.805	65.805	0	0	0	
02	009	2014/42	1	Estudos e projetos	02 07010413	70.010	65.805	65.805	0	0	0	
02	009	2014/42	2	Obras	03 07010413	10	0	0	0	0	0	

Objetivo 03 Cidade Solidária e Saudável**03 001 Programa “Descentralização e Apoio às Juntas de Freguesia”**

No âmbito do programa de “Descentralização e Apoio às Juntas de Freguesia”, foram desenvolvidas as seguintes atividades:

Execução dos Contratos Interadministrativos e Acordos de Execução, por pagamentos

Contratos Interadministrativos de Delegação de Competências 2015	209.967,22 €
Contratos Interadministrativos de Delegação de Competências 2014	331.324,42 €
Acordos de Execução 2015	1.204.583,39 €
Acordos de Execução 2014	61.257,00 €
Total:	1.807.132,03 €

Quadro n.º 03 001.01: Execução das Transferências para as Juntas/União de Freguesias por Contratos Interadministrativos e Acordos de Execução em 2015 e anos anteriores

(Unid.: euro)

Junta/União de Freguesia	Valores Transferidos			Total por Junta/União de Freguesia	Estrutura %
	2014 e anos anteriores	2015			
	Protocolo Delegação de Competências (Obras)	Contrato Interadministrativo	Acordos de Execução		
Almalaguês	43.319,35		38.640,11	81.959,46	5%
Antuzede e Vil de Matos			56.601,00	56.601,00	3%
Assafarge e Antanhol		39.599,68	71.624,00	111.223,68	6%
Brasfemes			33.460,00	33.460,00	2%
Ceira	42.287,04		45.031,00	87.318,04	5%
Cernache	51.299,24	26.138,94	53.399,00	130.837,18	7%
Eiras e São Paulo de Frades	19.848,04		96.785,90	116.633,94	6%
Santa Clara e Castelo Viegas	21.585,31	18.604,20	92.459,00	132.648,51	7%
Santo António dos Olivais	49.873,78	22.965,96	179.710,00	252.549,74	14%
São João do Campo	20.856,00	7.725,28	36.041,00	64.622,28	4%
São Martinho de Árvore e Lamarosa	25.020,99		63.961,00	88.981,99	5%
São Martinho do Bispo e Ribeira de Frades		88.812,17	124.469,00	213.281,17	12%
São Silvestre			38.665,00	38.665,00	2%
Sé Nova, Santa Cruz, Almedina e São Bartolomeu	31.170,84		43.006,20	74.177,04	4%
Souselas e Botão	2.100,00		74.816,00	76.916,00	4%
Taveiro, Ameal e Arzila	13.966,88		86.872,92	100.839,80	6%
Torres do Mondego	16.117,94		39.673,26	55.791,20	3%
Trouxemil e Torre de Vilela			90.626,00	90.626,00	5%
Total	337.445,41	203.846,23	1.265.840,39	1.807.132,03	100%

Quadro n.º 03 001.02: Obras apoiadas no âmbito dos Contratos Interadministrativos (2015) e Protocolos (2014) (valores transferidos)

(continuação)

(Unid.: euro)

Junta/União de Freguesias	Deliberação		Finalidade	Valor Transferido	Total por Junta/União de Freguesia
	Data	Valor			
Almalaguês	10-03-2014	10.835,00 €	Construção de valetas e de bases para contentores na freguesia	10.835,00 €	
	10-03-2014	17.500,00 €	Requalificação das paragens de autocarro na freguesia	17.500,00 €	
	10-03-2014	10.000,00 €	Requalificação da Fonte dos Anaguéis	9.984,35 €	
	20-10-2014	5.000,00 €	Cobertura para o Alpendre da Casa Mortuária de Almalaguês	5.000,00 €	43.319,35 €
Assafarge e Antanhol	22-06-2015	19.000,00 €	Construção de Gavetões e Ossários no Cemitério de Assafarge	18.965,74 €	
	22-06-2015	4.500,00 €	Pavimentação da Rua do Pomar - Palheira	4.494,40 €	
	22-06-2015	9.000,00 €	Requalificação da Rua do Meio em Antanhol	7.648,25 €	
	22-06-2015	8.500,00 €	Requalificação da Travessa da Rua do Meio em Antanhol	8.491,29 €	39.599,68 €
Ceira	10-03-2014	4.500,00 €	Pavimentação e Drenagem de Águas Pluviais na Rua do Chão Novo - Cabouco	4.008,53 €	
	10-03-2014	5.500,00 €	Recuperação da Rua das Alminhas - S. Frutuoso	5.446,28 €	
	10-03-2014	12.000,00 €	Pavimentação e construção de valetas na Rua do Casal Velho - Boiça	12.000,00 €	
	10-03-2014	8.086,00 €	Construção de Passeios na Rua de Tomar - Ceira	7.017,51 €	
	10-03-2014	6.500,00 €	Reperilamento da Rua de S. Frutuoso - S. Frutuoso	5.289,40 €	
	10-03-2014	3.500,00 €	Colocação de Grades na Rua do Olival - S. Frutuoso	3.500,00 €	
	10-03-2014	6.500,00 €	Pavimentação de Valetas na Rua de Santa Luzia-Cabouco	5.025,32 €	42.287,04 €
Cernache	10-03-2014	15.908,00 €	Requalificação do Largo da Praça, 2ª Fase - Cernache	15.904,24 €	
	10-03-2014	15.000,00 €	Requalificação do Espaço Envolvente da Fonte da Feteira - 2ª Fase	15.000,00 €	
	10-03-2014	20.395,00 €	Pavimentação da Estrada de Ligação entre a Etar e Vila Pouca	20.395,00 €	
	22-06-2015	26.138,94 €	Requalificação do Espaço Envolvente à Fonte da Feteira - 3ª Fase	26.138,94 €	77.438,18 €
Eiras e São Paulo de Frades	10-03-2014	25.000,00 €	Construção de Passeios na Rua Fonte das Hortas-Casais de Eiras	19.848,04 €	19.848,04 €
Santa Clara e Castelo Viegas	10-03-2014	4.780,00 €	Drenagem de águas pluviais na Rua do Cruzeiro - Castelo Viegas	4.779,91 €	
	10-03-2014	7.700,00 €	Requalificação dos parques infantis em Santa Clara e Castelo Viegas	7.700,00 €	
	10-03-2014	1.102,00 €	Requalificação do Mercado das Almas	1.000,00 €	
	10-03-2014	1.007,00 €	Fornecimento e aplicação de rails de proteção na estrada dos Pereiros	1.007,00 €	
	20-10-2014	4.007,00 €	Pequenas Obras	2.985,40 €	
	25-11-2014	4.113,00 €	Reparação de tubagens no Mercado das Almas	4.113,00 €	
	22-06-2015	9.262,00 €	Repavimentação da Rua da Paula - Castelo Viegas - 2ª fase	9.261,22 €	
	22-06-2015	1.883,00 €	Fornecimento e Aplicação de Tout-Venant na Rua Trás - Sobral Cid	1.882,56 €	
	22-06-2015	7.461,00 €	Pavimentação da Rua do Campo - Castelo Viegas	7.460,42 €	40.189,51 €

(Continuação)			(Unid.: euro)		
Junta/União de Freguesias	Deliberação		Finalidade	Valor Transferido	Total por Junta/União de Freguesia
	Data	Valor			
Santo António dos Olivais	10-03-2014	10.000,00 €	Requalificação de Fontanários da Freguesia	6.002,62 €	
	10-03-2014	20.000,00 €	Requalificação das Escadas da Fonte da Talha	14.133,54 €	
	10-03-2014	29.737,62 €	Construção de Estacionamento (Junto ao Cruzamento das Bandeiras)	29.737,62 €	
	22-06-2015	22.000,00 €	Passeios na Av. ^a Elísio de Moura, entre a PSP e Rotunda de Acesso à Av. ^a Fernando Namora (lado esquerdo)	18.498,06 €	
	22-06-2015	4.467,90 €	Passeios no Bairro da Arregaça	4.467,90 €	72.839,74 €
São João do Campo	21-07-2014	20.856,00 €	Drenagem das Águas Pluviais da Rua N. Sra da Conceição	20.856,00 €	
	22-06-2015	8.687,00 €	Pavimentação da Rua do Formigal	7.725,28 €	28.581,28 €
São Martinho de Árvore e Lamarosa	10-03-2014	18.900,00 €	Pavimentação do Parque das Almas e Requalificação da Rotunda (Andorinha)	18.900,00 €	
	10-03-2014	12.818,00 €	Pavimentação da Rua do Pinhal, Rua do Cabeço e Rua da Fonte-Casais de Vera Cruz	6.120,99 €	25.020,99 €
São Martinho do Bispo e Ribeira de Frades	22-06-2015	4.000,00 €	Pavimentação de Espaços Envolventes à Sede da União das Freguesias de S. Martinho do Bispo e Ribeira de Frades - Bencanta	3.994,08 €	
	22-06-2015	10.000,00 €	Reparação da Drenagem das Águas Pluviais na Rua 15 de Agosto - Ribeira de Frades	9.513,50 €	
	22-06-2015	25.000,00 €	Requalificação do Cemitério de São Martinho do Bispo – 2. ^a Fase – S. Martinho do Bispo	25.000,00 €	
	22-06-2015	2.000,00 €	Requalificação da Rotunda das Parreiras – Pé de Cão	2.000,00 €	
	22-06-2015	20.000,00 €	Requalificação dos Passeios na Rua Eng. ^o Araújo Vieira e Avenida Nova – S. Martinho do Bispo	20.000,00 €	
	22-06-2015	5.717,00 €	Construção de Passeios na Rua do Chafariz - Fala	5.359,83 €	
	22-06-2015	23.000,00 €	Pavimentação dos arruamentos da urbanização do parque-S. Martinho	22.944,76 €	88.812,17 €
Sé Nova, Santa Cruz, Almedina e São Bartolomeu	10-12-2014	31.170,84 €	Higienização do Mercado do Calhabé - 4. ^a fase	31.170,84 €	31.170,84 €
Souselas e Botão	21-07-2014	2.100,00 €	Requalificação do Adro da Capela/Recinto de Festas - Paço	2.100,00 €	2.100,00 €
Taveiro, Ameal e Arzila	10-03-2014	14.000,00 €	Construção da 1. ^a fase do Mercado	13.966,88 €	13.966,88 €
Torres do Mondego	10-03-2014	17.000,00 €	Construção de muro de suporte na Rua das Barreiras - Carvalhosas	16.117,94 €	16.117,94 €
Total					541.291,64 €

Quadro n.º 03 001.03: Outras Transferências para as Juntas/Uniãos de Freguesia

(Unid.:euro)

Junta/União de Freguesia (a)	Escolas Primárias		Equipamentos e instalações		Outras			Total por Junta/União de Freguesia
	Data de Delib.	Valor	Data de Delib.	Valor	Data de Delib.	Valor	Finalidade	
Almalaguês					18-02-2013	44.711,92	Construção de Casa Mortuária e Arranjos Exteriores	45.603,66
						102,13	Despesas c/ processo eleitoral-Eleição da AR de 04/10/14	
					21-12-2015	39,61	Compartic. em despesas com recenseamento eleitoral 2015	
						750,00	Gratificação dos membros das mesas de voto-Eleição da AR de 04/10/2015	
Antuzede e Vil de Matos						102,41	Despesas c/ processo eleitoral-Eleição da AR de 04/10/14	892,09
					21-12-2015	39,68	Compartic. em despesas com recenseamento eleitoral 2015	
						750,00	Gratificação dos membros das mesas de voto-Eleição da AR de 04/10/2015	
Assafarge e Antanhol						139,25	Despesas c/ processo eleitoral-Eleição da AR de 04/10/14	1.188,02
					21-12-2015	48,77	Compartic. em despesas com recenseamento eleitoral 2015	
						1.000,00	Gratificação dos membros das mesas de voto-Eleição da AR de 04/10/2015	
Brasfemes			25-05-2015	15.000,00				15.867,06
					21-12-2015	82,38	Despesas c/ processo eleitoral-Eleição da AR de 04/10/14	
						34,68	Compartic. em despesas com recenseamento eleitoral 2015	
Ceira						750,00	Gratificação dos membros das mesas de voto-Eleição da AR de 04/10/2015	1.159,99
					21-12-2015	116,75	Despesas c/ processo eleitoral-Eleição da AR de 04/10/14	
						43,24	Compartic. em despesas com recenseamento eleitoral 2015	
Cernache						1.000,00	Gratificação dos membros das mesas de voto-Eleição da AR de 04/10/2015	1.414,78
					21-12-2015	120,65	Despesas c/ processo eleitoral-Eleição da AR de 04/10/14	
						44,13	Compartic. em despesas com recenseamento eleitoral 2015	
Eiras e São Paulo de Frades	22-04-2013	7.386,18						11.775,64
					21-12-2015	108,02	Compartic. em despesas com recenseamento eleitoral 2015	
						3.900,00	Gratificação dos membros das mesas de voto-Eleição da AR de 04/10/2015	
Santa Clara e Castelo Viegas						273,22	Despesas c/ processo eleitoral-Eleição da AR de 04/10/14	3.104,86
					21-12-2015	81,64	Compartic. em despesas com recenseamento eleitoral 2015	
						2.750,00	Gratificação dos membros das mesas de voto-Eleição da AR de 04/10/2015	
Santo António dos Olivais						808,94	Despesas c/ processo eleitoral-Eleição da AR de 04/10/14	9.521,33
					21-12-2015	212,39	Compartic. em despesas com recenseamento eleitoral 2015	
						8.500,00	Gratificação dos membros das mesas de voto-Eleição da AR de 04/10/2015	

(continuação)

(Unid.:euro)

Junta/União de Freguesia (a)	Escolas Primárias		Equipamentos e instalações		Outras			Total por Junta/União de Freguesia
	Data de Delib.	Valor	Data de Delib.	Valor	Data de Delib.	Valor	Finalidade	
São João do Campo					21-12-2015	81,90	Despesas c/ processo eleitoral-Eleição da AR de 04/10/14	616,69 €
						34,79	Compartic. em despesas com recenseamento eleitoral 2015	
						500,00	Gratificação dos membros das mesas de voto-Eleição da AR de 04/10/2015	
São Martinho de Árvore e Lamarosa					21-12-2015	101,25	Despesas c/ processo eleitoral-Eleição da AR de 04/10/14	890,66 €
						39,41	Compartic. em despesas com recenseamento eleitoral 2015	
						750,00	Gratificação dos membros das mesas de voto-Eleição da AR de 04/10/2015	
São Martinho do Bispo e Ribeira de Frades					21-12-2015	345,72	Despesas c/ processo eleitoral-Eleição da AR de 04/10/14	3.945,07 €
						99,35	Compartic. em despesas com recenseamento eleitoral 2015	
						3.500,00	Gratificação dos membros das mesas de voto-Eleição da AR de 04/10/2015	
São Silvestre					21-12-2015	98,81	Despesas c/ processo eleitoral-Eleição da AR de 04/10/14	637,79 €
						38,98	Compartic. em despesas com recenseamento eleitoral 2015	
						500,00	Gratificação dos membros das mesas de voto-Eleição da AR de 04/10/2015	
Sé Nova, Santa Cruz, Almedina e São Bartolomeu					21-12-2015	328,56	Despesas c/ processo eleitoral-Eleição da AR de 04/10/14	3.875,25 €
						96,69	Compartic. em despesas com recenseamento eleitoral 2015	
						3.450,00	Gratificação dos membros das mesas de voto-Eleição da AR de 04/10/2015	
Souselas e Botão					21-12-2015	137,26	Despesas c/ processo eleitoral-Eleição da AR de 04/10/14	1.685,51 €
						48,25	Compartic. em despesas com recenseamento eleitoral 2015	
						1.500,00	Gratificação dos membros das mesas de voto-Eleição da AR de 04/10/2015	
Taveiro, Ameal e Arzila					21-12-2015	125,49	Despesas c/ processo eleitoral-Eleição da AR de 04/10/14	1.420,55 €
						45,06	Compartic. em despesas com recenseamento eleitoral 2015	
						1.250,00	Gratificação dos membros das mesas de voto-Eleição da AR de 04/10/2015	
Torres do Mondego					21-12-2015	90,30	Despesas c/ processo eleitoral-Eleição da AR de 04/10/14	1.126,84 €
						36,54	Compartic. em despesas com recenseamento eleitoral 2015	
						1.000,00	Gratificação dos membros das mesas de voto-Eleição da AR de 04/10/2015	
Trouxemil e Torre de Vilela					09-11-2015	148.062,57	Obras Diversas	149.223,41
					21-12-2015	117,37	Despesas c/ processo eleitoral-Eleição da AR de 04/10/14	
						43,47	Compartic. em despesas com recenseamento eleitoral 2015	
						1.000,00	Gratificação dos membros das mesas de voto-Eleição da AR de 04/10/2015	
Total								253.949,20

Quadro n.º 03 001.04: Execução da totalidade das Transferências (Protocolos + Outras Transferências Diversas) para as Juntas//União de Freguesia

Transferências	2008	2009	Var. % 09/08	2010	Var. % 10/09	2011	Var. % 11/10	2012	Var. % 12/11	2013	Var. % 13/12	2014	Var. % 14/13	2015	Var. % 15/14
Transferências correntes	572.032	693.814	21,29	1.248.273	79,91	1.024.078	-17,96	1.127.546	10,10	1.397.899	23,98	1.756.524	25,65	1.304.629	-25,73
Transferências de capital	2.099.999	3.364.313	60,21	2.185.160	-35,05	2.180.122	-0,23	2.234.078	2,47	1.914.077	-14,32	885.209	-53,75	756.452	-14,55
Total	2.672.031	4.058.126	51,87	3.433.433	-15,39	3.204.199	-6,68	3.361.624	4,91	3.311.976	-1,48	2.641.733	-20,24	2.061.081	-21,98

Unid.: euro

– Ação 1: Contrato Interadministrativo de Delegação de Competências 2015

- No âmbito dos Contratos Interadministrativos estabelecidos com as Freguesias/União das Freguesias, para o ano de 2015 (minuta do Contrato aprovada em reunião de Câmara de 20/04/2015, com a deliberação n.º 1311/2015) foram aprovadas 110 obras a que corresponde, em termos financeiros, a um montante de 1.390.690,00 €.
- Até 31/12/2015 foram executadas 18 obras correspondendo ao valor de 203.846,23 €, estando por realizar 92 obras no valor de 1.186.843,77€, sendo, no entanto, de salientar que destas, 40 encontram-se em fase de conclusão dos trabalhos.
- Prevê-se que as obras que transitaram para o ano de 2016 estejam concluídas no 1.º trimestre de 2016. Refere-se, no entanto, que a União das Freguesias de Trouxemil e Torre de Vilela ainda não assinou o Contrato de Delegação de Competências com o Município, não tendo entregue durante o ano de 2015 as certidões das deliberações tomadas pela Junta da União das Freguesias e Assembleia de Freguesia, necessárias para o efeito.

Gráfico n.º 03 001.01 - Relação Obras Executadas/Obras por executar

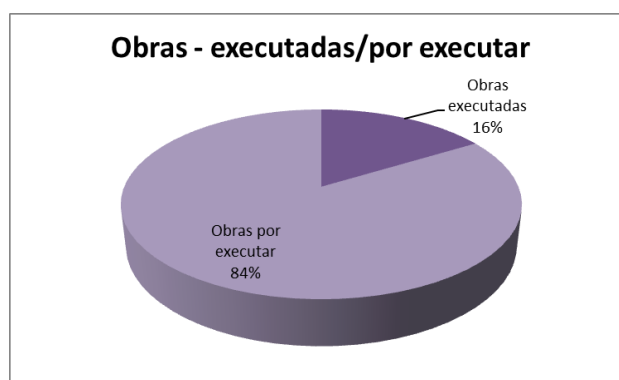

Quadro n.º 03 001.05 - Contratos Interadministrativos para 2015 – Resumo

Freguesia/União das Freguesias	N.º de obras aprovadas	Valor Total Aprovado	N.º de obras Executadas	Valor Total Faturado	N.º de obras por Executar	Valor Total por Faturar
Almalaguês	6	65.372,00 €			6	65.372,00 €
Brasfemes	4	34.683,00 €			4	34.683,00 €
Ceira	6	49.251,00 €			6	49.251,00 €
Cernache	5	69.038,00 €	1	26.138,94 €	4	42.899,06 €
São João do Campo	2	27.967,00 €	1	7.725,28 €	1	20.241,72 €
S. Silvestre	3	26.789,00 €			3	26.789,00 €
Sto. António dos Olivais	10	193.230,00 €	2	22.965,96 €	8	170.264,04 €
Torres do Mondego	5	54.009,00 €			5	54.009,00 €
Antuzede e Vil de Matos	5	68.937,00 €			5	68.937,00 €
Assafarge e Antanhol	7	74.801,00 €	4	39.599,68 €	3	35.201,32 €
União das Freguesias de Coimbra	6	133.463,00 €			6	133.463,00 €
U. F. Eiras e São Paulo de Frades	6	102.689,00 €			6	102.689,00 €
U. F. São Martinho de Árvore e Lamarosa	8	54.148,00 €			8	54.148,00 €
U. F. São Martinho do Bispo e Ribeira de Frades	10	119.217,00 €	7	88.812,17 €	3	30.404,83 €
U. F. Santa Clara e Castelo Viegas	11	104.868,00 €	3	18.604,20 €	8	86.263,80 €
U. F. Souselas e Botão	5	84.537,00 €			5	84.537,00 €
U. F. Trouxemil e Torre de Vilela	6	58.995,00 €			6	58.995,00 €
U. F. Taveiro, Ameal e Arzila	5	68.696,00 €			5	68.696,00 €
Total	110	1.390.690,00 €	18	203.846,23 €	92	1.186.843,77 €

Gráfico n.º 03 001.02 - Relação - Obras aprovadas/obras executadas por Freguesia/União das Freguesias



Gráfico n.º 03 001.03 - Relação - obras aprovadas - obras por executar/concluir por Freguesia/União das Freguesias



- Ação 2: Contrato Interadministrativo de Delegação de Competências 2014
 - No âmbito dos Contratos Interadministrativos/Protocolos Intercalares, estabelecidos com as Freguesias/União das Freguesias, para o ano de 2014 (minuta do contrato aprovada em reunião de Câmara de 10/03/2014, com a deliberações n.º 360/2014) foram aprovadas 121 obras, 95 das quais realizadas em 2014. Em 2015 foram executadas 19 obras que tinham sido adjudicadas em 2014.

Quadro n.º 03 001.06 - Contratos Interadministrativos/Protocolos Intercalares de Delegação de Competências de 2014 - Resumo

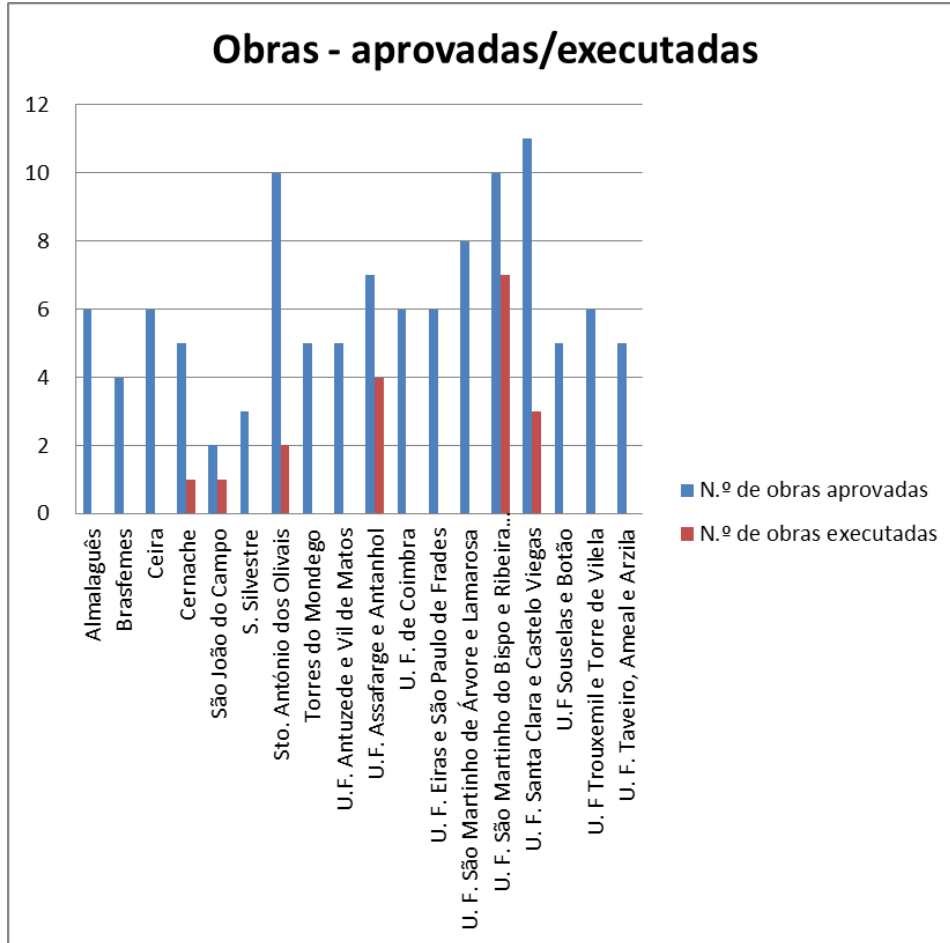
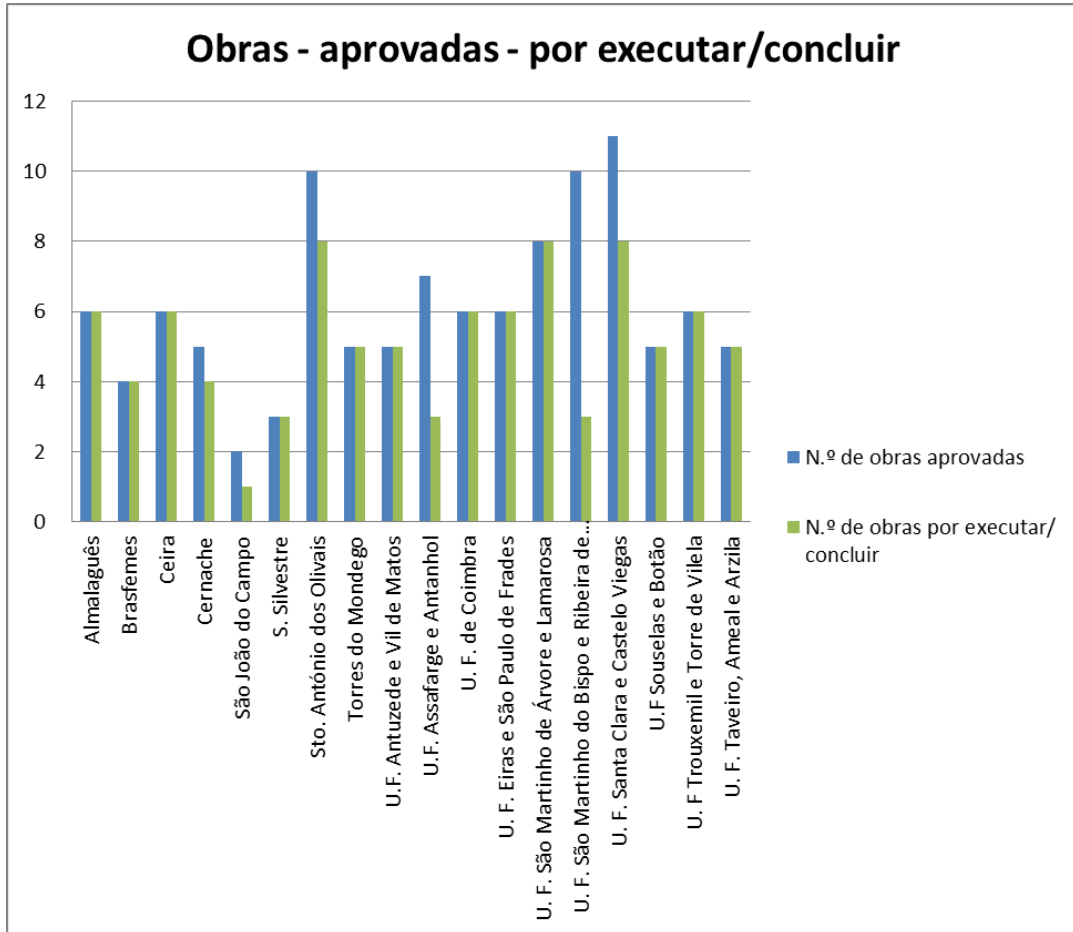
<i>Freguesia/União das Freguesias</i>	<i>N.º de obras Executadas</i>
<i>Almalaguês</i>	2
<i>Ceira</i>	3
<i>São João do Campo</i>	1
<i>Sto. António dos Olivais</i>	2
<i>Torres do Mondego</i>	1
<i>União de Coimbra</i>	1
<i>Eiras e São Paulo de Frades</i>	1
<i>São Martinho de Árvore e Lamarosa</i>	1
<i>Santa Clara e Castelo Viegas</i>	6
<i>Souselas e Botão</i>	1
<i>Total</i>	19

- Ação 3: Acordos de Execução 2015
 - Os Acordos de Execução englobam as competências previstas no n.º 1, do art.132º, do Anexo I, da Lei n.º 75/2013, de 12 de Setembro, legalmente delegadas pela Câmara Municipal nas Freguesias/União das Freguesias, nas seguintes áreas:
 - ◆ Gerir e assegurar a manutenção de espaços verdes;
 - ◆ Assegurar a limpeza das vias e espaços públicos, sarjetas e sumidouros, com exceção das que sejam objeto de protocolo;
 - ◆ Manter, reparar e substituir o mobiliário urbano instalado no espaço público, com exceção daquele que seja objeto de concessão;
 - ◆ Gerir e assegurar a manutenção corrente de Feiras e Mercados;
 - ◆ Assegurar a realização de pequenas reparações nos estabelecimentos de educação pré-escolar e do primeiro ciclo do ensino básico e promover a manutenção dos seus espaços envolventes.

Quadro n.º 03 001.07 - Acordos de Execução para 2015

	Freguesia/União das Freguesias	Limpezas de Vias, Espaços Públicos e Espaços Verdes	Apoio ao Funcion. da Freguesia	Estab. de educação Pré-Escolar e do 1.º Ciclo do Ensino Básico e Espaços Envolventes	Valor Total Aprovado	Valor Total Executado	Valor Total por Executar
1	Almalaguês	39.027,00 €	10.000,00 €	3.075,00 €	52.102,00 €	38.640,11 €	13.461,89 €
2	Brasfemes	18.117,00 €	10.000,00 €	5.343,00 €	33.460,00 €	33.460,00 €	- €
3	Ceira	29.375,00 €	10.000,00 €	5.656,00 €	45.031,00 €	45.031,00 €	- €
4	Cernache	36.063,00 €	10.000,00 €	7.336,00 €	53.399,00 €	53.399,00 €	- €
5	São João do Campo	19.479,00 €	10.000,00 €	6.562,00 €	36.041,00 €	36.041,00 €	- €
6	S. Silvestre	22.394,00 €	10.000,00 €	6.271,00 €	38.665,00 €	38.665,00 €	- €
7	Sto. António dos Olivais	100.938,00 €	10.000,00 €	68.772,00 €	179.710,00 €	179.710,00 €	- €
8	Torres do Mondego (a)	28.213,00 €	10.000,00 €	1.523,00 €	39.736,00 €	39.673,26 €	62,74 €
9	U. F. Antuzede e Vil de Matos	36.010,00 €	20.000,00 €	5.591,00 €	61.601,00 €	56.601,00 €	5.000,00 €
10	U. F. Assafarge e Antanhol	41.700,00 €	20.000,00 €	9.924,00 €	71.624,00 €	71.624,00 €	- €
11	U. F. União das Freguesias de Coimbra		40.000,00 €	21.041,00 €	61.041,00 €	43.006,20 €	18.034,80 €
12	U. F. Eiras e São Paulo de Frades	79.102,00 €	20.000,00 €	30.131,00 €	129.233,00 €	96.785,90 €	32.447,10 €
13	U. F. São Martinho de Árvore e Lamarosa	35.697,00 €	20.000,00 €	8.264,00 €	63.961,00 €	63.961,00 €	- €
14	U. F. São Martinho do Bispo e Ribeira de Frades	77.308,00 €	20.000,00 €	27.161,00 €	124.469,00 €	124.469,00 €	- €
15	U. F. Santa Clara e Castelo Viegas	60.218,00 €	20.000,00 €	12.241,00 €	92.459,00 €	92.459,00 €	- €
16	U. F. Souselas e Botão	47.069,00 €	20.000,00 €	12.747,00 €	79.816,00 €	74.816,00 €	5.000,00 €
17	U. F. Trouxemil e Torre de Vilela	- €	20.000,00 €	9.369,00 €	29.369,00 €	29.369,00 €	- €
18	U. F. Taveiro, Ameal e Arzila (a)	46.371,00 €	30.000,00 €	10.502,00 €	86.873,00 €	86.872,92 €	0,08 €
	Total	717.081,00 €	310.000,00 €	251.509,00 €	1.278.590,00 €	1.204.583,39 €	74.006,61 €

(a) As Freguesias/União das Freguesias não esgotaram a verba atribuída

- A Freguesia de Almalaguês, a União das Freguesias de Antuzede e Vil de Matos, a União das Freguesias de Eiras e S. Paulo de Frades e a União das Freguesias de Souselas e Botão não entregaram até 31/12/2015 os relatórios das atividades desenvolvidas no 4.º trimestre, para apreciação e aprovação. Por conseguinte as verbas relativas a este trimestre não foram processadas.
 - A Freguesia de Torres do Mondego e a União das Freguesias de Taveiro, Ameal e Arzila, apresentaram despesas que não esgotaram as verbas atribuídas às mesmas.
 - Refere-se também que a União das Freguesias de Coimbra entregou o relatório do 4º trimestre, não tendo esgotado a verba atribuída. No entanto, em relação ao mês de dezembro a União das Freguesias apresentou uma previsão do que pretendia efetuar até final de 2015, devendo apresentar em Janeiro de 2016 o relatório final do que foi efetivamente executado durante o 4.º trimestre. Por conseguinte, o valor total por executar pode sofrer alterações.
- Ação 4: Acordos de Execução 2014
- No âmbito dos Acordos de Execução referentes a 2014, verifica-se que só em 2015 foi efetuado o pagamento à União das Freguesias de Trouxemil e Torre de Vilela. Esta situação resulta do facto de só no dia 13/03/2015, terem sido rececionados na Câmara Municipal os documentos da União das Freguesias, necessários e respeitantes aos trabalhos relativos ao Acordo de Execução assinado. Só após verificação e validação dos documentos pelos serviços se poderia proceder ao respetivo pagamento, situação que ocorreu em 17/03/2015; em 20/03/2015, foi autorizado o pagamento.

Quadro n.º 03 001.08 - Acordos de Execução de 2014 executados em 2015

Freguesia/União das Freguesias	Limpezas de Vias, Espaços Públicos e Espaços Verdes	Apoio ao Funcion. da Freguesia	Estab. de educação Pré-Escolar e do 1.º Ciclo do Ensino Básico e Espaços Envolventes.	Valor Total Aprovado	Valor Total Executado	Valor Total por Executar
U. F. Trouxemil e Torre de Vilela	31.888,00 €	20.000,00 €	9.369,00 €	61.257,00 €	61.257,00 €	- €

Gráfico n.º 03 001.04 - Relação dos valores aprovados/executados/por executar, por Freguesia/União das Freguesias

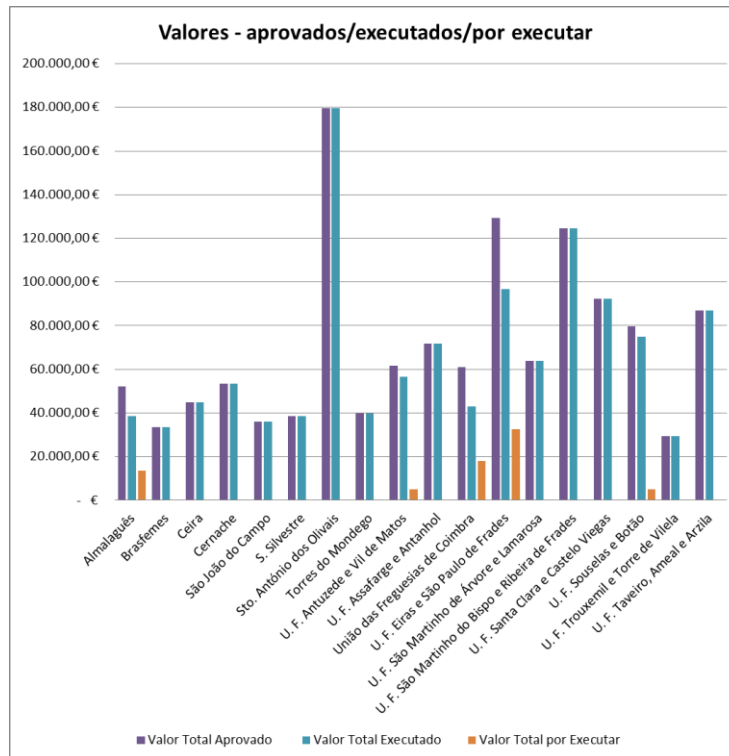

- Conclui-se assim que em 2015 foram executados 94% das ações previstas nos Acordos de Execução correspondendo ao valor de 1.204.583,39 euros, ficando por realizar 6% correspondente ao valor de 74.006,61 euros.

Gráfico n.º 03 001.05 - Relação de valores



- Ação 5: Transf. para recenseamento e atos eleitorais
 - Transferência realizada no valor de 38.788,53 €

Código G.O.P.: 03 001 2002/38 – Construção/Recuperação de Sedes de Juntas de Freguesia

- Ação 10: Outras sedes de Juntas de Freguesia
 - Beneficiação da sede da União de Freguesias de Sta Clara e Castelo Viegas.

Código G.O.P.: 03 001 2002/264 – Apoio a Invest. e ações diversas das Juntas de Freguesia

- Ação 1: Elaboração de projetos
 - Troço de passeio na Rua de Vale de Canas – Sto. António dos Olivais – Projeto de execução
 - Passeios na estrada INEDS / Marmeleira - 1ª fase – Souselas - Projeto de execução
 - Largo do Chafariz – Fala – S. Martinho do Bispo – Anteprojecto
 - Instalações de apoio ao cemitério de S. Martinho do Bispo – Projeto de execução
 - Espaço mortuário no Cemitério de Santa Clara – Projeto de execução
 - Cobertura do campo desportivo da escola do 1º ciclo do ensino básico de Almalaguês – projeto de execução
 - Largo da Fonte da Palheira – Antanhol – Projeto de execução
 - Parque Infantil do Paço – Estudo Prévio
 - Requalificação de parques infantis: Marmeleira, Póvoa do Pinheiro e Rios Frios

Projetos elaborados em cooperação com outros serviços:

- Freguesia de Almalaguês
 - ◆ Cobertura do Campo da Escola Básica n.º 1 - Almalaguês
- Freguesia de Brasfemes
 - ◆ Elevação de Pavimento no Cruzeiro da Rua da Azinhaga do Olheiro com a Rua 25 de Abril em Vilarinho
- Freguesia de Ceira
 - ◆ Elevação e Arranjo do Cruzamento do Sobral - Sobral de Ceira
- Freguesia de São Silvestre
 - ◆ Arranjos Exteriores dos Espaços Envolventes da Junta de Freguesia de S. Silvestre e Instalações Sanitárias - 1.ª Fase
 - ◆ Arranjo Urbanístico do Largo de S. Tiago - Quimbres
- Freguesia de Santo António dos Olivais
 - ◆ Consolidação do Muro do Cemitério
- Requalificação da Rua da Fonte da Talha
 - ◆ Construção de um Troço de Passeio na Estrada de Vale de Canas

- Freguesia das Torres do Mondego
 - ◆ Corte e Estabilização de Talude da Rua dos Palheiros - Carvalhosas
- União das Freguesias de Antuzede e Vil de Matos
 - ◆ Construção do Parque de Merendas em Mourelas - 1.ª Fase
 - ◆ Requalificação do Parque Infantil de Rios Frios
 - ◆ Instalação do Sistema de Ar Condicionado na Sede da Junta de Freguesia e Posto Médico - 1.ª Fase
- União das Freguesias de Assafarge Antanho
 - ◆ Requalificação do Largo da Fonte na Palheira
- União das Freguesias de Coimbra
 - ◆ Arranjo de Passeios na Rua de Santa Teresa
- União das Freguesias de S. Martinho do Bispo e Ribeira de Frades
 - ◆ Requalificação do Cemitério de São Martinho do Bispo - 2ª Fase - S. Martinho do Bispo
 - ◆ Construção de Parque Infantil no Largo do Chafariz - Fala
 - ◆ Requalificação dos Passeios na Rua Eng.º Araújo Vieira e Avenida Nova - S. Martinho do Bispo
 - ◆ Cruzamento com a Rua do Vigor - Fala
- União das Freguesias de Santa Clara e Castelo Viegas
 - ◆ Construção de Espaço Mortuário, Instalações Sanitárias e Columbários no Cemitério de Santa Clara - 1.ª Fase
 - ◆ Requalificação da Sede da União das Freguesias de Santa Clara e Castelo Viegas
- União das Freguesias de Souselas e Botão
 - ◆ Passeios do INEDS - Instituto Educativo de Souselas/Marmeleira - 1.ª Fase
 - ◆ Requalificação do Largo da Capela de Zouparria do Monte

Projetos elaborados pelo gabinete:

- Freguesia de Almalaguês
 - ◆ Valetas em Abelheira
 - ◆ Requalificação da Estrada - (Cestas/Bera)
 - ◆ Valeta Embutida e Reparação do Largo do Terreiro em Almalaguês
 - ◆ Construção de Valetas na Abelheira - 2.ª Fase
 - ◆ Requalificação do Largo do Terreiro - Almalaguês - 2.ª Fase
- Freguesia de Brasfemes
 - ◆ Construção de Passeios e Ordenamento de Estacionamento na Rua 25 de Abril em Vilarinho
 - ◆ Pavimentação da Travessa da Rua das Lapas Negras
 - ◆ Cobertura de parte do Estaleiro da Junta de Freguesia
- Freguesia de Ceira
 - ◆ Acabamento das Escadas das Barreiras - Cabouco
 - ◆ Eliminação do Estrangulamento da Rua da Fontinha - S. Frutuoso
 - ◆ Pavimentação na Rua da Eira - Lagoas
 - ◆ Finalização dos Passeios da Rua de Tomar - Ceira
 - ◆ Preparação e Pavimentação da Rua do Canto e Rua do Cano - Ceira
- Freguesia de Cernache
 - ◆ Requalificação do Espaço Envolvente à Fonte da Feteira - 3.ª Fase
 - ◆ Pavimentação da Rua do Canto, Rua do Paço e Rua Perpendicular à Estrada Principal (Antiga Estrada de Lisboa) - Lugar do Orelhudo
 - ◆ Requalificação do Pavilhão Multiusos - 3.ª Fase (Sala Multiusos)

- ◆ Aquisição de Parque Infantil para Espaço Envolvente ao Museu Moinho das Lapas
- ◆ Construção de um Muro de Gabiões para Estabilização do Talude na Envolvente à Fonte da Feteira
- Freguesia de São João do Campo
 - ◆ Requalificação de Parte da Rua Serafim Gomes Ferreira
 - ◆ Pavimentação da Rua do Formigal
- Freguesia de São Silvestre
 - ◆ Execução de Valetas e Passeio na Rua do Padroeiro - S. Silvestre - 1.ª Fase
- Freguesia de Santo António dos Olivais
 - ◆ Valetas no Casal do Lobo e Cova do Ouro
 - ◆ Requalificação da Rua Octaviano de Sá
 - ◆ Requalificação do Polidesportivo do Bairro Norton de Matos - Antiga Caixa Previdência
 - ◆ Fornecimento e Aplicação de Grades/Corrimões em Diversas Escadas da Freguesia
 - ◆ Passeios na Av. Elísio de Moura, entre a PSP e Rotunda de Acesso à Av. Fernando Namora (lado esquerdo)
 - ◆ Passeios no Bairro da Arregaça
 - ◆ Continuação de Passeios na Av. Elísio de Moura - 2.ª Fase
- Freguesia das Torres do Mondego
 - ◆ Requalificação dos Arruamentos da Rua do Cão e Ladeira de Santo António - Torres do Mondego
 - ◆ Requalificação do Largo da Igreja - Carvalhosas
 - ◆ Requalificação da Rua do Bairro Novo - Casal do Lobo
 - ◆ Requalificação do Largo - Ribeira da Misarela
- União das Freguesias de Antuzede e Vil de Matos
 - ◆ Requalificação e Alargamento da Rua da Capela e Rua da Fonte - Cidreira
 - ◆ Construção de Ossários no Cemitério Vendas de Santana
- União das Freguesias de Assafarge Antanho
 - ◆ Construção de Gavetões e Ossários no Cemitério de Assafarge
 - ◆ Pavimentação da Rua do Pomar - Palheira
 - ◆ Construção de Valetas e Passeios na Nacional 110 - 2 - Palheira
 - ◆ Requalificação da Rua do Meio - Antanho
 - ◆ Requalificação da Travessa da Rua do Meio em Antanho
 - ◆ Requalificação do Largo de S. Miguel - Cegonha
- União das Freguesias de Coimbra
 - ◆ Instalação de um Gradeamento no Muro do Largo da Igreja da Pedrulha
 - ◆ Repavimentação da Rua da Casadinha - Pedrulha
 - ◆ Requalificação do Edifício Sede da União de Freguesias de Coimbra - 1.ª Fase
 - ◆ Reparação do Pavimento do Mercado do Calhabé
 - ◆ Reparação do Pavimento da Baixa (Rua do Corvo, Louça, Moeda, Padeiras e outras)
- União das Freguesias de Eiras e São Paulo de Frades
 - ◆ Construção de Passeios e Ciclovia - Av.ª José Sousa Fernandes - Lordemão e Ingote - 1.ª Fase
 - ◆ Requalificação das Ruas: Rua do Ginete em Ribeira de Eiras, Beco do Pombalinho em Casais de Eiras, Beco da Baldeira em Casais de Eiras, Rua de Santo Cristo em Eiras e Travessa do Tojal em Redonda
 - ◆ Aplicação de Canaletes Sumidouros de Águas Pluviais de Acesso ao Polidesportivo de Logo de Deus
 - ◆ Requalificação das Ruas: Rua do Moinho em Dianteiro, Beco do Centro e Travessa António Simões em Carapineira da Serra, Rua do Cabeço em Rocha Velha e Rua da Axada em Golpe

- ◆ Construção de Passeios e de Estacionamento - Bairro António Sérgio - Ingote - 1.ª Fase -
- ◆ Requalificação das Ruas: Rua de Lordemão de Baixo e Rua do Progresso - Lordemão - 1.ª Fase -
- União das Freguesias de S. Martinho de Árvore e Lamarosa
 - ◆ Bases para Contentores/Ecopontos - Toda a Freguesia
 - ◆ Requalificação da Sede da Junta/Pintura do Exterior e Alteração da Denominação - Ardazubre
 - ◆ Pavimentação da Travessa dos Barrios/Valetas e Valeta na Rua dos Barrios - S. Martinho de Árvore
 - ◆ Requalificação de Chafarizes (Azulejo, Pedra e Pintura) - Diversas Localidades
 - ◆ Muro de Suporte Terreno/Polidesportivo - Casais de Vera Cruz
 - ◆ Construção de Valetas de Betão - Diversos Locais
 - ◆ Capela Mortuária/Hall de Entrada (Vidro) - Ardazubre
 - ◆ Pavimentação do Beco do Poço - Ardazubre
- União das Freguesias de S. Martinho do Bispo e Ribeira de Frades
 - ◆ Requalificação da Rua das Parreiras - Pé de Cão
 - ◆ Pavimento de Espaços Envolventes à Sede da União das Freguesias de S. Martinho do Bispo e Ribeira de Frades - Bencanta
 - ◆ Reparação da Drenagem das Águas Pluviais na Rua 15 de Agosto - Ribeira de Frades
 - ◆ Requalificação da Rua Tenente Brito - Ribeira de Frades
 - ◆ Construção de Passeios na Rua do Chafariz - Fala
 - ◆ Pavimento dos Arruamentos da Urbanização do Parque - S. Martinho do Bispo
- União das Freguesias de Santa Clara e Castelo Viegas
 - ◆ Repavimentação da Rua da Paula - Castelo Viegas - 2.ª Fase
 - ◆ Repavimentação da Rua da Paula - Castelo Viegas - 3.ª Fase
 - ◆ Construção do Campo de Jogos na EB1 Lages - 2.ª Fase
 - ◆ Fornecimento e Aplicação de Tout-Venant da Rua de Trás - Sobral Cid
 - ◆ Pavimentação do Lugar da Granja
 - ◆ Pavimentação da Rua do Campo - Castelo Viegas
 - ◆ Construção de Campo de Jogos na Antiga EB1 das Lages
 - ◆ Requalificação e Pavimentação da Rua 12 de Abril - Santa Clara
 - ◆ Requalificação do Passeio da Rua de Santa Comba, Bairro de Santa Teresa
- União das Freguesias de Souselas e Botão
 - ◆ Requalificação do Acesso e Adro da Capela do Paul
 - ◆ Alargamento de Curva em Sargento-Mor - 1.ª Fase - Movimento de Terras, Muro e Drenagem Pluvial
- União das Freguesias Taveiro, Ameal e Arzila
 - ◆ Construção de Passeio na Rua Principal do Ameal
 - ◆ Construção de Passeio na Rua Principal em Arzila
 - ◆ Colocação de Tapete em Várias Ruas
 - ◆ Construção de Passeio na Rua de Condeixa em Arzila
 - ◆ 2.ª Fase do Mercado de Taveiro

Elaboração de Projetos para Licenciamento:

- Levantamento Arquitetónico da sede e três imóveis adjacentes da União das Freguesias de Eiras e São Paulo de Frades.
- Projeto de Arquitetura da Associação Cultural de Vilarinho – Freguesia de Brasfemes – tendo tido parecer favorável do Departamento de Planeamento e Gestão Urbanística.

- Ação 2 e 3: Transferências correntes e de capital diversas
 - Construção de casa mortuária e arranjos exteriores – participação financeira – Freguesia de Almalaguês – subsídio no montante de 44.711,92 €
 - “Requalificação da Igreja de Antuzede” – participação financeira - Comissão Fabriqueira da Paróquia de Antuzede – subsídio no montante de 5.000,00 €.
 - Associação Desportiva e Cultural de Almalaguês para obras de reparação do edifício sede – participação financeira - Associação Desportiva e Cultural de Almalaguês – subsídio no montante de 20.910,00 €.
 - Capela Mortuária de Quimbres” – participação financeira - Paróquia de S. Silvestre – subsídio no montante de 5.000,00 €.
 - Requalificação da EB1 do Dianteiro – participação financeira – União das Freguesias de Eiras e S. Paulo de Frades – subsídio no montante de 7.386,18 €.
 - Requalificação do Parque Infantil no Largo Marcelino Ivo de Vasconcelos – Brasfemes – participação financeira – Freguesia de Brasfemes – subsídio no montante de 15.000,00 €.
 - Protocolo de Delegação de Competências de 2010 a 2013 e Contrato Interadministrativo/Protocolo Intercalar de 2014 – União das Freguesias de Trouxemil e Torre de Vilela – participação financeira no valor de 148.062,57 €.
- Ação 8: Apoio a associações/instituições
 - Conselho Económico da Fábrica da Igreja Paroquial de Almalaguês – Processo em fase de análise.
 - Conselho Económico da Fábrica da Igreja Paroquial de Ameal, Paróquia de S. Justo de Ameal – Processo em fase de análise.
 - Centro Cultural e Recreativo de Rio de Galinhas - Almalaguês – Processo em fase de análise.
- Outras atividades desenvolvidas:
 - Elaboração de projetos, organização e promoção de concursos públicos e limitados, acompanhamento e fiscalização de empreitadas;
 - Acompanhamento e fiscalização das ações dos Contratos Interadministrativos de delegação de competências nas Freguesias/União de Freguesias e Acordos de Execução;
 - Elaboração de projetos para os concursos promovidos pelas Freguesias/União de Freguesias;
 - Análise de propostas das empreitadas promovidas pelas Freguesias/União de Freguesias;
 - Atendimento ao município e elaboração de informações/propostas para encaminhamento e resolução dos seus problemas.
 - Acompanhamento e fiscalização de Obras: acompanhamento e fiscalização das obras constantes dos Contratos Interadministrativos/ Protocolos Intercalares de delegação de competências de 2014 realizadas em 2015, bem como as obras constantes dos Contratos Interadministrativos de 2015 executadas pelas Freguesias/União de Freguesias em 2015.

Quadro n.º 03 001.09 - Transferências Correntes e de Capital para Diversas Entidades Públicas e Privadas em 2015 no programa "Cidade Solidária e Saudável"

		(Unid.: euro)
Objetivo/Programa e Entidade		Valor Transferido
03	Cidade Solidária e Saudável	
03 001	Descentralização e Apoio às Juntas de Freguesia	
	Fábrica da Igreja Paroquial da Freguesia de Antuzede	5.000,00 €
	Fábrica da Igreja Paroquial da Freguesia de São Silvestre	5.000,00 €
	Freguesia de Almalaguês	127.563,12 €
	União de Freguesias de Antuzede e Vil de Matos	57.493,09 €
	União de Freguesias de Assafarge e Antanhol	112.411,70 €
	Freguesia de Brasfemes	34.327,06 €
	Freguesia de Ceira	88.478,03 €
	Freguesia de Cernache	132.251,96 €
	União de Freguesias de Eiras e São Paulo de Frades	128.409,58 €
	União de Freguesias de Santa Clara e Castelo Viegas	135.753,37 €
	Freguesia de Santo António dos Olivais	262.071,07 €
	Freguesia de São João do Campo	65.238,97 €
	União de Freguesias de São Martinho de Árvore e Lamarosa	89.872,65 €
	União de Freguesias de São Martinho do Bispo e Ribeira de Frades	217.226,24 €
	Freguesia de São Silvestre	39.302,79 €
	União de Freguesias de Sé Nova, Santa Cruz, Almedina e São Bartolomeu	78.052,29 €
	União de Freguesias de Souselas e Botão	78.601,51 €
	União de Freguesias de Taveiro, Ameal e Arzila	102.260,35 €
	Freguesia de Torres do Mondego	56.918,04 €
	União de Freguesias de Trouxemil e Torre de Vilela	239.849,41 €
Total do Programa 03 001		2.056.081,23 €

A execução financeira do Programa "Descentralização e Apoio às Juntas de Freguesia", foi a seguinte:

Balancete das Grandes Opções do Plano de 2015

										Unid.: euro	
Obj.	Prog.	Prog.		Designação	Classificação despesa	Financiamento definido	Cabimento	Compromisso	Realizado do ano	Realizado Total	Pago
		Ano/N.º	Aç.								
03				Cidade Solidária e Saudável							
03	001			Descentralização e Apoio às Juntas de Freguesia							
03	001	2002/36		Transferências p/ Juntas de Freguesia		3.332.570	1.845.921	1.845.921	1.845.921	1.845.921	1.845.921
03	001	2002/36	1	Contrato Interadministrativo de Delegação de Competências 2015	0102 0805010201	1.390.690	209.967	209.967	209.967	209.967	209.967
03	001	2002/36	2	Contrato interadministrativo de Delegação de Competências 2014	0102 0805010201	485.237	331.324	331.324	331.324	331.324	331.324
03	001	2002/36	3	Acordos de Execução 2015	0102 0405010299	1.313.810	1.204.583	1.204.583	1.204.583	1.204.583	1.204.583
03	001	2002/36	4	Acordos de Execução 2014	0102 0405010299	82.833	61.257	61.257	61.257	61.257	61.257
03	001	2002/36	5	Transf. p/ recenseamento e atos eleitorais	0102 0405010299	60.000	38.789	38.789	38.789	38.789	38.789
03	001	2002/38		Construção/recuperação de sedes de Juntas de Freguesia		20	0	0	0	0	0
03	001	2002/38	9	Lamarosa	03 07010307	10	0	0	0	0	0
03	001	2002/38	10	Outras sedes de Juntas de Freguesia	0102 07010307	10	0	0	0	0	0
03	001	2002/264		Apoio a invest. e ações diver. das J.Freg.		316.885	289.447	289.447	210.161	210.161	210.161
03	001	2002/264	1	Elaboração de projetos	0102 07030313	10	0	0	0	0	0
03	001	2002/264	2	Transferências correntes diversas	0102 0405010299	2.500	0	0	0	0	0
03	001	2002/264	3	Transferências de capital diversas	0102 0805010299	279.345	254.447	254.447	200.161	200.161	200.161
03	001	2002/264	4	Locação de bens	0102 020208	10	0	0	0	0	0
03	001	2002/264	6	Transferências para aquisição equipamentos para as freguesias	0102 0805010299	10	0	0	0	0	0
03	001	2002/264	8	Apoio a associações/instituições	0102 080701	35.010	35.000	35.000	10.000	10.000	10.000

03 002 Programa “Função Social do Transporte Público”

No âmbito do Programa de “Função Social do Transporte Público”, foram desenvolvidas as seguintes atividades:

Código G.O.P.: 03 002 2002/196 – Apoio ao funcionamento - SMTUC

- Ação 1: Compensação do Custo Social Transportes/SMTUC
 - Transferência realizada no valor de 6.308.956,00 €.

Código G.O.P.: 03 002 2002/197 – Apoio ao Investimento dos SMTUC

- Ação 3: Outros Apoios da Câmara a investimentos
 - Transferência realizada no valor de 506.934,63 €.

Código G.O.P.: 03 002 2002/199 – Passes combinados/bimodais/transportadoras

- Foi dada continuidade à aquisição de passes bimodais para os munícipes da margem direita do rio Mondego e de Cernache, com o valor pago de 357.863,74 €.

Quadro n.º 03 002.10 - Transferências Correntes e de Capital para os SMTUC

(Unid.: euro)	
Descrição da Transferência/subsídio	Valor Transferido
SMTUC	
Correntes:	
-Subsídio à Exploração - Compensação no Custo Social dos Transportes	6.308.956,00
Capital:	
- Subs. ao Inv. (Aq. parcómetros;Aq. 5 Autoc. usados transp. passag. 2014;Aquis. 5 Autoc. usados de transp. passag.2015 e Aq. veiculo lig. trans.especial)	506.934,63
Total por entidade	6.815.890,63

A execução financeira do Programa “Apoio ao funcionamento - SMTUC”, foi a seguinte:

Balancete das Grandes Opções do Plano de 2015

Obj.	Prog.	Prog.		Designação	Classificação despesa	Financiamento definido	Cabimento	Compromisso	Realizado do ano	Realizado Total	Pago
		Ano/N.º	Aç.								
03	002			Função Social do Transporte Público							
03	002	2002/196		Apoio ao funcionamento - SMTUC		6.691.909	6.308.956	6.308.956	6.308.956	6.308.956	6.308.956
03	002	2002/196	1	Compensação no custo social transportes/SMTUC	0102 05050101	6.691.899	6.308.956	6.308.956	6.308.956	6.308.956	6.308.956
03	002	2002/196	4	Outras transferências	0102 0405010301	10	0	0	0	0	0
03	002	2002/197		Apoio ao investimento dos SMTUC		1.197.210	712.935	712.935	506.935	506.935	506.935
03	002	2002/197	3	Apoios da Câmara a investimentos	0102 0805010301	1.197.210	712.935	712.935	506.935	506.935	506.935
03	002	2002/199		Passes combin. / bimodais / transportadoras	07 02021001	498.500	393.500	393.490	359.786	362.304	357.864
03	002	2002/201		Colocação de abrigos p/ transportes públicos		60.020	0	0	0	0	0
03	002	2002/201	1	Fornecimento e instalação de abrigos	03 07011002	60.010	0	0	0	0	0
03	002	2002/201	2	Ligação à rede de iluminação pública	03 07010404	10	0	0	0	0	0

03 003 Programa “Ação Social e Família”

No âmbito do Programa “Ação Social e Família”, desenvolveram-se as seguintes atividades:

- Continuidade ao funcionamento das 18 Comissões Sociais de Freguesia e a operacionalização do Fundo de Emergência Social, tendo sido atribuído um total de 50.000€, prevendo-se, em 2016, atribuir um valor global de 93.000€, a gerir em função das necessidades apresentadas por cada uma das Comissões.
- Pretende-se, com este Fundo, continuar a fazer face a situações de emergência social devidamente avaliadas por uma equipa multidisciplinar, em que estão representadas várias entidades, nomeadamente, entre outras, Segurança Social, Junta de Freguesia, Câmara Municipal de Coimbra e Instituições Particulares de Solidariedade Social.
- De realçar o enorme esforço do Município no apoio ao sem-abrigo, em colaboração com outras entidades, quer através da celebração de Protocolos de Parceria com diversas entidades, quer na integração de colaboradores da Câmara Municipal de Coimbra, nas equipas de rua.

Código G.O.P.: 03 003 2002/203 – Parcerias e Ações Diversas

- Ação 1: Apoio a Instituições – Transf. Correntes
 - Proposta de Contrato - Programa de Desenvolvimento Social em 10.12.2015, entre a Câmara Municipal e a Obra de Promoção Social do Distrito de Coimbra, que contempla um apoio financeiro no valor de 10.000,00 €;
 - Apoio à Casa de Repouso de Coimbra - Apoio destinado à gestão do Centro de Noite Telha Amiga (Protocolo), aprovado por deliberação de Câmara n.º 6419 de 02/12/2014, pago em duas tranches: a 31/01/2015 e a 05/03/2015; Total de 14.002,82 €;
 - Apoio à Cáritas Diocesana de Coimbra - Pagamento de despesas de funcionamento do CAS (protocolo iniciado em 2010 e findo em 2014) – 979,03 € (Agosto de 2014); pagamento realizado a 30 de março de 2015;
 - Fundo de emergência social, pagamento de 1.000,00 € a 30/01/2015 ao Instituto Inácio de Loyola – Colégio Imaculada Conceição (deliberação de Câmara n.º 1067);
 - Fundo de Emergência Social, pagamento de 1.000,00 € a 03/02/2015 à Fundação Bissaya Barreto (deliberação de Câmara n.º 1067).
- Ação 6: Pagamento de quotas
 - Apoio a APAV – Associação Portuguesa de Apoio à Vítima, através do pagamento da quota anual de associado coletivo no montante de 179,57 €;
 - Regularização das quotas com a Associação de Arbitragem de Conflitos de Consumos do Distrito de Coimbra referentes aos anos de 2013 e 2014, no montante global de 4.987,98€, nos termos do protocolo celebrado com aquela entidade em 15 de Outubro de 1999;
 - Apoio à Associação Integrar, através do pagamento da quota anual de associado coletivo, relativa ao ano de 2015, no montante de 250,00€.

Código G.O.P.: 03 003 2002/210 – Transferências para a Casa do Pessoal

- Transferência realizada no valor de 20.000,00 €.

Código G.O.P.: 03 003 2003/153 – Coimbra a Saber (a) Mar

- Ação 2: Aquisição de Serviços de Transporte
 - Despesa de 2.957,40 € com os SMTUC em 03.02.2015.

Código G.O.P.: 03 003 2007/57 – Apoios diversos

- Ação 3: Banco Alimentar Contra a Fome – Protocolo
 - Proposta de protocolo de colaboração no valor de 2.500 €.
- Ação 5: Casa dos Pobres – Protocolos
 - Em fase de aprovação de proposta.

- Ação 6: Casa Repouso de Coimbra – Protocolos – Mesa para os Avós
 - No âmbito do Protocolo de Colaboração assinado entre a CMC e a Casa de Repouso de Coimbra realizou-se a despesa com refeições do mês de janeiro a novembro de 2015, num total de 10.376,60 €.
- Ação 22: Apoio à ANAI
 - Apoio à ANAI no montante de 16.910,04 € que se traduziu no pagamento das rendas do imóvel sito na rua Pedro Monteiro onde funcionam as instalações da Universidade do Tempo Livre.
- Ação 30: Apoio à Associação das Cozinhas Económicas – Protocolo
 - Em fase de aprovação da proposta.

Código G.O.P.: 03 003 2015/17 – População Sem-Abrigo

- Ação 1: Fundo de Emergência
 - Protocolo assinado com o Programa de Intervenção Dos Sem Abrigo do Concelho de Coimbra (PISACC), através da AMI – entidade gestora – para apoio a pessoas em situação de sem-abrigo. Apoio para despesas relacionadas com medicação, consultas, viagens para deslocação para entrevistas de emprego, entre outras despesas de necessidade premente – 2.000,95 €.
- Ação 3: Vaga de Frio
 - Realizada despesa com 62 dormidas em pensão contratada para o efeito, no seguimento da ativação do plano municipal de contingência para as vagas de frio – 620 €.

Código G.O.P.: 03 003 2015/18 – Comissões Sociais de Freguesia

- Ação 1: Fundo de Emergência (pagamentos):
 - 2ª tranche de 1.100,00€ ao Centro Social de Torres do Mondego;
 - 2ª tranche de 1.150,00€ ao Centro Social e Desportivo de Sant'Ana;
 - 2ª tranche de 1.200,00€ ao Centro Social Nossa Senhora da Alegria;
 - 2ª tranche de 2.000,00€ à Casa de Repouso de Coimbra;
 - 2ª tranche de 2.000,00€ ao Associação Sócio-Cultural e Recreativa de S. Paulo de Frades;
 - 2ª tranche de 2.000,00€ à Fundação Bissaya Barreto;
 - 2ª tranche de 1.150,00€ ao Grupo Sócio-Cultural e Desportivo de S. Martinho de Arvore;
 - 2ª tranche de 1.200,00€ ao Centro de Apoio Social de Souselas;
 - 2ª tranche de 1.200,00€ ao Colégio Apostólico da Imaculada Conceição;
 - 2ª tranche de 2.000,00€ à Caritas Diocesana de Coimbra;
 - 2ª tranche de 1.100,00€ ao Centro de Bem Estar e Social de Brasfemes;
 - 2ª tranche de 1.150,00€ à CELIUM;
 - 2ª tranche de 1.150,00€ ao Centro Paroquial de Bem Estar Social de Almalaguês;
 - 2ª tranche de 2.000,00€ ao Centro Sócio-Cultural e Polivalente de São Martinho;
 - 2ª tranche de 1.150,00€ ao Centro Social Cultural e Recreativo de Quimbres;
 - 2ª tranche de 1.100,00€ ao Centro Social e Paroquial de São João do Campo;
 - 2ª tranche de 1.150,00€ ao Centro de Solidariedade Social da Adémia;
 - 3ª tranche de 1.200,00€ ao Centro Social e Paroquial de Taveiro;
 - 3ª tranche de 1.100,00€ ao Centro Social de Torres do Mondego;
 - 3ª tranche de 1.150,00€ ao Centro Social e Desportivo de Sant'Ana;
 - 3ª tranche de 1.100,00€ ao Centro Social Nossa Senhora da Alegria;
 - 3ª tranche de 2.020,00€ à Casa de Repouso de Coimbra;
 - 3ª tranche de 2.020,00€ ao Associação Socio-Cultural e Recreativa S. Paulo de Frades;
 - 3ª tranche de 2.020,00€ à Fundação Bissaya Barreto;
 - 3ª tranche de 1.150,00€ ao Grupo Sócio-Cultural e Desportivo de S. Martinho de Arvore;

- 3ª tranche de 1.100,00€ ao Centro de Apoio Social de Souselas;
- 3ª tranche de 1.100,00€ ao Centro Social e Paroquial de Taveiro;
- 3ª tranche de 1.100,00€ ao Colégio Apostólico da Imaculada Conceição;
- 3ª tranche de 2.020,00€ à Caritas Diocesana de Coimbra;
- 3ª tranche de 1.200,00€ ao Centro de Bem Estar e Social de Brasfemes;
- 3ª tranche de 1.150,00€ à CELIUM;
- 3ª tranche de 1.150,00€ ao Centro Paroquial de Bem Estar Social de Almalaguês;
- 3ª tranche de 2.020,00€ ao Centro Sócio-Cultural e Polivalente de São Martinho;
- 3ª tranche de 1.150,00€ ao Centro Social Cultural e Recreativo de Quimbres;
- 3ª tranche de 1.100,00€ ao Centro Social e Paroquial de São João do Campo;
- 3ª tranche de 1.150,00€ ao Centro de Solidariedade Social da Adémia.

Código G.O.P.: 03 003 2015/23 – Programa Municipal para os Idosos

- Ação 3: CIM/Serviço de Teleassistência para os idosos isolados
 - No âmbito de proposta de 2 ajustes diretos para serviço de teleassistência, foi realizada a despesa no valor de 3.062,34 €.

Quadro n.º 03 003.11: Transferências Correntes e de Capital para Diversas Entidades Públicas e Privadas em 2015 no programa “Ação Social e Família”

		(Unid.: euro)
	Objetivo/Programa e Entidade	Valor Transferido
03 003	Ação Social e Família	
	Associação Social, Cultural e Recreativa de São Paulo de Frades	4.020,00 €
	Cáritas Diocesana de Coimbra	6.296,95 €
	Casa de Repouso de Coimbra	28.503,80 €
	Casa do Pessoal da C.M. e Serviços Municipaliz. De Coimbra	20.000,00 €
	Celium-Instituição Particular de Solidariedade Social	2.300,00 €
	Centro de Apoio Social de Souselas	2.300,00 €
	Centro de Bem Estar Social de Brasfemes	2.300,00 €
	Centro de Solidariedade Social da Adémia	2.300,00 €
	Centro Paroquial de Bem Estar Social de Almalaguês	2.300,00 €
	Centro Social Cultural e Recreativo de Quimbres	2.300,00 €
	Centro Social de Torres do Mondego	2.300,00 €
	Centro Social e Desportivo de Sant' Ana	2.300,00 €
	Centro Social Nossa Senhora da Alegria	2.300,00 €
	Centro Social Paroquial de S. João do Campo	2.300,00 €
	Centro Social Paroquial Taveiro	2.300,00 €
	Centro Sócio-Cultural Polivalente de São Martinho	4.020,00 €
	Fundação Bissaya Barreto	5.020,00 €
	Grupo Sócio-Cultural e Desportivo de S. Martinho de Árvore	2.300,00 €
	Instituto Inácio de Loyola - Colégio Imaculada Conceição	3.300,00 €
	Total do Programa 03 003	98.760,75 €

A execução financeira do Programa “Ação Social e Família”, foi a seguinte:

Balancete das Grandes Opções do Plano de 2015

Obj.	Prog.	Prog.		Designação	Classificação despesa	Financiamento definido	Cabimento	Compromisso	Realizado do ano	Realizado Total	Pago	Unid.: euro
		Ano/N.º	Aç.									
03	003			Ação Social e Família								
03	003	2002/203		Parcerias e ações diversas		77.489	36.886	36.886	18.280	18.280	18.280	
03	003	2002/203	1	Apoio a instituições - transf. correntes	04 040701	68.009	31.468	31.468	18.280	18.280	18.280	
03	003	2002/203	2	Apoio a instituições - transf. capital	04 080701	4.010	0	0	0	0	0	
03	003	2002/203	3	Aquisição de serviços de transporte	04 02021001	10	0	0	0	0	0	
03	003	2002/203	4	Aquisição de serviços diversos	04 02022599	10	0	0	0	0	0	
03	003	2002/203	6	Pagamento de quotas	04 02022599	5.450	5.418	5.418	0	0	0	
03	003	2002/205		Rede Social		1.500	0	0	0	0	0	
03	003	2002/205	1	Plano de Ação da Rede	04 02022503	1.480	0	0	0	0	0	
03	003	2002/205	6	Workshop - comemorações	04 020204	10	0	0	0	0	0	
03	003	2002/205	7	Aquisição de bens/Alimentação - Ref. Conf. - Seminário Anual da Rede	04 020121	10	0	0	0	0	0	
03	003	2002/210		Transferência para a Casa do Pessoal	0102 040701	20.000	20.000	20.000	20.000	20.000	20.000	
03	003	2003/150		Comissão de Prot. de Crianças e Jovens em Risco		50	0	0	0	0	0	
03	003	2003/150	1	Aquisição de equipamento	04 070109	50	0	0	0	0	0	
03	003	2003/153		Coimbra a Saber (a)Mar		4.921	3.549	3.549	2.957	2.957	2.957	
03	003	2003/153	1	Aquisição de Serviços	04 02022599	11	0	0	0	0	0	
03	003	2003/153	2	Aquisição de serviços de transporte	04 02021001	3.549	3.549	3.549	2.957	2.957	2.957	
03	003	2003/153	3	Seguros acidentes pessoais	04 02021202	1.307	0	0	0	0	0	
03	003	2003/153	4	Aquisição de bens/alimentação - refeições confec.	04 020105	54	0	0	0	0	0	
03	003	2003/157		Cartão Social		125	0	0	0	0	0	
03	003	2003/157	1	Aquisição de serviços	04 02022599	125	0	0	0	0	0	
03	003	2004/96		Banco de Voluntariado		30	0	0	0	0	0	
03	003	2004/96	1	Aquisição de serviços	04 02022599	10	0	0	0	0	0	
03	003	2004/96	2	Vestuário e artigos pessoais	04 020107	10	0	0	0	0	0	
03	003	2004/96	3	Aquisição de bens alimentação/géneros p/ confeccionar	04 020106	10	0	0	0	0	0	
03	003	2005/70		Dia Internacional da Família		50	0	0	0	0	0	
03	003	2005/70	1	Aquisição de serviços	04 02022599	50	0	0	0	0	0	
03	003	2006/1		Dia Mundial da Criança		50	0	0	0	0	0	
03	003	2006/1	2	Aquisição de bens	04 020121	50	0	0	0	0	0	
03	003	2006/18		Apoio à Construção de Centros Sociais		20	0	0	0	0	0	
03	003	2006/18	4	Transferência para instituições	0102 080701	10	0	0	0	0	0	
03	003	2006/18	5	Apoio à construção Lar de Idosos - Quimbres	0102 080701	10	0	0	0	0	0	
03	003	2007/57		Apoios diversos		247.925	227.109	227.109	27.391	27.391	27.391	
03	003	2007/57	1	Centro Integrado de Apoio Familiar de Coimbra - Ceifac - Protocolo	04 040701	17.955	0	0	0	0	0	
03	003	2007/57	3	Banco Alimentar Contra a Fome - Protocolo	04 040701	2.500	2.500	2.500	0	0	0	
03	003	2007/57	5	Casa dos Pobres - Protocolo	04 040701	6.000	6.000	6.000	0	0	0	
03	003	2007/57	6	Casa Repouso de Coimbra - Protocolo - Mesa para os Avós	04 040701	19.470	16.699	16.699	10.481	10.481	10.481	
03	003	2007/57	22	Apoio à ANAI	0102 020204	17.000	16.910	16.910	16.910	16.910	16.910	
03	003	2007/57	28	Apoio à Fundação Beatriz Santos	0102 040701	175.000	175.000	175.000	0	0	0	
03	003	2007/57	30	Apoio à Associação das Cozinhas Económicas - Protocolo	04 040701	10.000	10.000	10.000	0	0	0	
03	003	2008/33		Diagnóstico e Plano de Desenvolvimento Social		22.755	22.755	22.755	0	0	0	
03	003	2008/33	2	Aquisição serviços/Outros/Diversos	04 02022503	22.755	22.755	22.755	0	0	0	

Balancete das Grandes Opções do Plano de 2015

Obj.	Prog.	Prog.		Designação	Classificação despesa	Financiamento definido	Cabimento	Compromisso	Realizado do ano	Realizado Total	Pago	Unid.: euro
		Ano/N.º	Aç.									
03	003	2012/24		Plano Municipal de Cidadania Contra a Violência		1.662	0	0	0	0	0	
03	003	2012/24	1	Aquisição de serviços	04 02022599	510	0	0	0	0	0	
03	003	2012/24	2	Aquisição de bens	04 020121	1.152	0	0	0	0	0	
03	003	2013/29		Planos para a Igualdade		3.000	0	0	0	0	0	
03	003	2013/29	5	Serviços diversos	04 02022599	3.000	0	0	0	0	0	
03	003	2014/18		CLDS+ - Contratos Locais de Desenvolvimento Social Mais		260	0	0	0	0	0	
03	003	2014/18	1	Aquisição de serviços	04 02022599	10	0	0	0	0	0	
03	003	2014/18	2	Apoio a instituições - Transferências correntes	04 040701	250	0	0	0	0	0	
03	003	2015/17		População Sem-Abrigo		4.030	4.000	4.000	0	0	0	
03	003	2015/17	1	Fundo de Emergência	04 040701	3.010	3.000	3.000	0	0	0	
03	003	2015/17	2	EMIS	04 02022599	10	0	0	0	0	0	
03	003	2015/17	3	Vaga de Frio	04 02022599	1.010	1.000	1.000	0	0	0	
03	003	2015/18		Comissões Sociais de Freguesia		50.000	50.000	50.000	50.000	50.000	50.000	
03	003	2015/18	1	Fundo de Emergência	04 040701	50.000	50.000	50.000	50.000	50.000	50.000	
03	003	2015/21		Verão no Mar		40	0	0	0	0	0	
03	003	2015/21	1	Aquisição de serviços	04 02022599	10	0	0	0	0	0	
03	003	2015/21	2	Aquisição de serviços de transporte	04 02021001	10	0	0	0	0	0	
03	003	2015/21	3	Seguros e acidentes pessoais	04 02021202	10	0	0	0	0	0	
03	003	2015/21	4	Aquisição de bens/alimentação	04 020105	10	0	0	0	0	0	
03	003	2015/22		Novas candidaturas		10	0	0	0	0	0	
03	003	2015/22	1	Aquisição de serviços	04 02022599	10	0	0	0	0	0	
03	003	2015/23		Programa Municipal para os Idosos		15.030	1.021	1.021	0	0	0	
03	003	2015/23	1	Georreferenciação dos idosos	04 02022599	10	0	0	0	0	0	
03	003	2015/23	2	Atividades lúdicas	04 02022599	10	0	0	0	0	0	
03	003	2015/23	3	CIM/Serviço de Teleassistência para idosos isolados	04 02022599	15.000	1.021	1.021	0	0	0	
03	003	2015/23	4	Uma mesa para os avós - apoio domiciliário	04 040802	10	0	0	0	0	0	

03 005 Programa “Melhoria do Atendimento aos Municípios”

No âmbito do Programa de “Melhoria do Atendimento aos Municípios”, foram desenvolvidas as seguintes atividades:

Código G.O.P.: 03 005 2013/31 – Comunicação Interna e externa

- Ação 1: Publicações de anúncios e editais
 - Conversas no Convento:
 - ◆ Jornal Público – 1.275,52 €;
 - ◆ Diário as Beiras – 369 €;
 - ◆ Diário de Coimbra - 615 €;
 - Deliberações Camarárias:
 - ◆ Diário de Coimbra – 11.070 €;
 - ◆ Diário As Beiras – 5.904 €;
 - ◆ Campeão das Províncias – 6.088,50 €;
 - Aviso – Bolsas Eleitorais:
 - ◆ Diário As Beiras – 123 €;
 - ◆ Diário de Coimbra – 98,40 €;
 - Aviso – Regulamento dos Mercados Municipais:
 - ◆ Diário de Coimbra – 98,40 €;
 - ◆ Diário As Beiras – 123 €;
 - Aviso – Regulamento dos Estabelecimentos Comerciais:
 - ◆ Diário As Beiras – 123 €;
 - ◆ Diário As Beiras – 98,40 €.

A execução financeira do Programa “Melhoria do Atendimento aos Municípios”, foi a seguinte:

Balancete das Grandes Opções do Plano de 2015

Obj.	Prog.	Prog.		Designação	Classificação despesa	Financiamento definido	Cabimento	Compromisso	Realizado do ano	Realizado Total	Pago	Unid.: euro
		Ano/N.º	Aç.									
03	005			Melhoria do Atendimento aos Municípios								
03	005	2013/31		Comunicação Interna e Externa		32.871	30.582	30.582	8.566	8.566	8.566	
03	005	2013/31	1	Publicações de anúncios e editais	0102 02022504	31.385	30.582	30.582	8.566	8.566	8.566	
03	005	2013/31	2	Edições diversas	0102 020220	500	0	0	0	0	0	
03	005	2013/31	3	Publicação/design/outdoors/lonas e outros	0102 02022599	986	0	0	0	0	0	

03 006 Programa “Ações de Geminação e Cooperação”

No âmbito do Programa de “Ações de Geminação e Cooperação”, foram desenvolvidas as seguintes atividades:

Código G.O.P.: 03 006 2013/30 – Cerimónias Protocolares, Geminações e Congressos

- Ação 1: Refeições
 - 2ª Sessão Ordinária da Assembleia Municipal – Centro de Convenções e Espaço Cultural do Convento de S. Francisco – Almoço - 65 refeições – 975 €;
 - Aquisição de serviço de refeição – Almoço - 16 pessoas – 296 €;
 - Aquisição de serviço de refeição – Seminário Urban Development Network – Jantar - 10 pessoas – 200 €;
 - Congresso Anual da Associação Mundial de Direito Médico – Receção – 230 pessoas – 1.555 €;
 - Aquisição de serviço de refeição – Candidatura de Coimbra – Cidade Europeia do Desporto 2017 – 7 pessoas – 147 €;
 - Aquisição de serviço de refeição – Cerimónia de “Abertura da Sala Eduardo Lourenço” – Casa da Escrita – Porto-de-Honra – 70 pessoas – 645,75 €;
- Ação 2: Alojamento
 - Serviço de alojamento – European Le Mans Series – I Convenção de Natação – Homenagem à Câmara Municipal de Coimbra – 280 €.
- Ação 4: Ofertas institucionais
 - Gravação de medalhas – Homenagem a jovens atletas conimbricenses do panorama desportivo nacional e internacional – 50 – 250 €;
 - Estojos para medalhas – 410 estojos – 1.916,33 €;
 - Bens para oferta – 50 caixas – 221,40 €.
- Ação 5: Aquisição de serviços diversos
 - Ageing@Coimbra – Missão em Groningen (Holanda) – Viagens - 698,86 € - Alojamento – 230 € - Bilhetes de comboio – 60,90 €.
- Ação 6: Aquisição de material honorífico e heráldico
 - 4 Medalhas da Cidade – Grau ouro – 3.768 €.

A execução financeira do Programa “Ações de Geminação e Cooperação”, foi a seguinte:

Balancete das Grandes Opções do Plano de 2015

Obj.	Prog.	Prog.		Designação	Classificação despesa	Financiamento definido	Cabimento	Compromisso	Realizado do ano	Realizado Total	Pago
		Ano/N.º	Aç.								
03	006			Ações de Geminação e Cooperação							
03	006	2013/30		Cerimónias Protocolares, Geminações e Congressos		32.685	19.386	19.386	10.639	10.639	10.639
03	006	2013/30	1	Refeições	0102 02022599	12.189	4.912	4.912	2.328	2.328	2.328
03	006	2013/30	2	Alojamento	0102 02022599	1.000	140	140	140	140	140
03	006	2013/30	3	Transportes e deslocações	0102 02021001	2.027	0	0	0	0	0
03	006	2013/30	4	Ofertas institucionais	0102 020115	11.322	10.809	10.809	5.588	5.588	5.588
03	006	2013/30	5	Aquisição de serviços diversos	0102 02022599	3.115	699	699	699	699	699
03	006	2013/30	6	Aquisição de material honorífico e heráldico	0102 020119	3.032	2.826	2.826	1.884	1.884	1.884

Unid.: euro

Objetivo 04 Valorização e Promoção Cultural

04 001 Programa “Valorização do Património Histórico e Cultural”

No âmbito do programa de “Valorização do Património Histórico e Cultural”, foram desenvolvidas as seguintes atividades:

- O Museu Municipal tem como missão o estudo, interpretação, valorização e divulgação da História de Coimbra e dos acervos museológicos dos seus núcleos.
- Nesse âmbito desenvolveram estudos sobre temas específicos, quer para reunião de conteúdos para programas museológicos em curso, de que é exemplo o trabalho desenvolvido sobre o percurso histórico e antológico da guitarra e do fado de Coimbra, que culminou a abertura de mais um Núcleo do Museu Municipal, quer para a melhoria do conhecimento dos acervos que integram as coleções do Museu, destacando-se aqui o trabalho de estudo e preparação de três exposições temporárias a partir de acervos existentes e ainda o estudo e acompanhamento dos trabalhos de edição do II Volume da Coleção Telo de Morais.

Código G.O.P.: 04 001 2000/3 – Museu Municipal Edifício Chiado – Coleção Telo de Morais

- O quadro seguinte apresenta a afluência de público na Coleção Telo de Morais durante o ano 2015:

Quadro n.º 04 001.01 – Visitas de utentes à Coleção Telo de Morais

Edifício Chiado - Coleção Telo de Morais Afluência de públicos em 2015											
Total Anual 2015	Público Nacional				Público Estrangeiro					Total Estrangeiros	Total Visitantes
	<12 Anos	Estudante Jovem	Geral >12<60	Sénior >60 Anos	Total Nacionais	<12 Anos	Estudante Jovem	Geral >12<60	Sénior >60 Anos		
Janeiro	0	0	3	5	8	0	2	5	0	7	15
Fevereiro	1	4	22	2	29	0	5	9	4	18	47
Março	1	13	36	18	68	1	4	15	0	20	88
Abril	0	6	13	7	26	0	4	6	8	18	44
Maió	0	2	24	18	44	0	0	11	21	32	76
Junho	5	2	8	4	19	1	4	10	16	31	50
Julho	2	2	18	8	30	2	9	26	14	51	81
Agosto	2	8	25	5	40	1	16	40	20	77	117
Setembro	5	11	20	5	41	0	3	12	22	37	78
Outubro	19	5	14	46	84	0	2	8	9	19	103
Novembro	4	4	36	7	51	1	2	12	8	23	74
Dezembro	2	3	26	12	43	13	2	15	0	30	73
Totais	41	60	245	137	483	19	53	169	122	363	846

- Ação 5: Aquisição de serviços, intervenções no acervo, restauro e limpeza
 - Fornecimento de filtros constituintes do sistema de tratamento de água para os humidificadores de uso permanente no Museu Municipal de Coimbra, pelo valor de 149,57 €.
- Ação 6: Aquisição de bens
 - Fornecimento de biofiltros para humidificadores, de uso permanente no Museu Municipal de Coimbra, pelo valor de 425,09 €.
- Ação 8: Contrato de doação da coleção – Pensão vitalícia – mensal
 - Verba decorrente do Contrato de Doação da Coleção de Arte Telo de Morais, elaborado em 16 de outubro de 2000.
 - Despesa realizada de 33.659 €.

Código G.O.P.: 04 001 2003/79 – Museu Municipal Torre de Almedina – Núcleo da Cidade Muralhada

- O Núcleo da Cidade Muralhada é dedicado à História da Cidade de Coimbra e integra um programa museológico que envolve dois contextos distintos:
 - Através da reconstituição, em maqueta interativa, da estrutura defensiva da cidade, das respetivas muralhas, torres de vigilância e portas, permitindo aos visitantes um melhor conhecimento da História e do espaço urbano de Coimbra medieval.
 - Para além da possibilidade de conhecer o edifício da Torre de Almedina, que teve diferentes utilizações ao longo dos tempos, e do contacto com os materiais interpretativos, a visita poderá ser complementada com um percurso pedonal, no qual podem ser observados os vestígios da muralha que sobreviveram ao passar dos séculos. Trata-se de um circuito pela muralha, através de marcas no pavimento e sinalética, permitindo que o visitante localize os sítios do castelo, das cinco portas de entrada na Cidade e das torres incorporadas na muralha da Cidade.

Quadro n.º 04 001.02 – Visitas de utentes à Torre de Almedina

Torre de Almedina Núcleo da Cidade Muralhada Afluência de públicos em 2015									
Total Anual 2015	<12 Anos	Estudante	Grupo de estudantes	Grupo isento	Individual gratuito	Professor	Geral (>12<60)	Sénior >60 Anos	Total Visitantes
Janeiro	18	20	40	0	41	0	107	15	241
Fevereiro	14	87	138	0	62	24	53	5	383
Março	5	39	158	0	70	15	71	33	391
Abril	44	35	79	0	52	4	118	32	364
Mai	17	69	122	3	272	17	97	23	620
Junho	63	60	358	0	71	43	97	78	770
Julho	37	69	274	0	82	22	138	49	671
Agosto	64	93	50	0	132	0	200	75	614
Setembro	25	56	50	0	177	3	205	110	626
Outubro	2	62	552	64	1	52	157	93	983
Novembro	0	83	168	0	67	0	82	19	488
Dezembro	12	81	155	0	58	0	39	27	372
Total	301	754	2144	67	1085	180	1364	628	6523

Quadro n.º 04 001.03 – Visitas à Torre de Almedina/Núcleo da Cidade Muralhada

Torre de Almedina Núcleo da Cidade Muralhada Apreciação à afluência de públicos em 2015			
2015	Visitantes estrangeiros	Visitantes Nacionais	Grupos escolares
Jan	162	39	40
Fev	126	119	138
Mar	136	97	158
Abr	166	104	94
Mai	161	337	122
Jun	100	312	358
Jul	197	120	354
Ago	432	132	50
Set	371	205	50
Out	420	106	457
Nov	177	143	168
Dez	95	122	155
Total	2543	1836	2144
%	38,90%	28,20%	32,90%
Publico-geral	59%	41%	

Quadro n.º 04 001.04 – Receita apurada na Torre de Almedina

Receita apurada na Torre de Almedina Núcleo da Cidade Muralhada	
Ano de 2015	
Bilhetes	4.113,60€

- Ação 5: Reedição de roteiros da muralha
 - Tendo em vista que o Roteiro do Núcleo da Cidade Muralhada constitui um dos elementos interpretativos essenciais ao seu funcionamento, foi proposta a edição de uns novos desdobráveis que, simultaneamente divulgassem a Torre de Almedina e a Torre de Anto. O financiamento deste projeto foi inserido no âmbito do protocolo entre o Município de Coimbra e a Rede dos Castelos e Muralhas Medievais do Mondego.
- Ação 16: Trabalhos especializados
 - Projeto das medidas de autoproteção (SCI – Segurança Contra Incêndios).

Código G.O.P.: 04 001 2003/89 – Factos da Cidade

- Ação 4: Prémio de Jornalismo/outros
 - Na edição de 2015 o Prémio de Jornalismo “Adriano Lucas” foi atribuído ao trabalho “Filipe Lopes: o jovem que se fez agricultor”. Também foram entregues duas menções honrosas, aos trabalhos “Portugal tem mais encanto na hora da despedida?”, “Cochofel: aristocrata e poeta das causas simples”. A cerimónia realizou-se no dia 12 de dezembro na Casa da Escrita.

Código G.O.P.: 04 001 2004/42 – Museu Municipal - Núcleo do Carro Elétrico

- O Núcleo do Carro Elétrico é um projeto em desenvolvimento, estando a ser revisto o pré-programa anteriormente definido, de modo a integrar um projeto mais alargado que incluirá os circuitos urbanos em Carro Elétrico aprovados em reunião de Câmara Municipal.
- Ação 7: Recuperação/Restauro do espólio
 - Espólio armazenado na antiga Remise.

Código G.O.P.: 04 001 2006/47 – Museu Municipal – Núcleo Coimbra Judaica

- Ação 2: Estudos e levantamentos
 - A equipa de arqueólogos da câmara iniciou uma campanha arqueológica no Edifício da Inquisição, para levantamento e estudo de pré-existências e achados, visando a instalação futura do Núcleo Museológico.
- Ação 3: Programa Museológico
 - Em fase de conclusão dos trabalhos arqueológicos para iniciar a elaboração do pré-programa museológico.

Código G.O.P.: 04 001 2012/26 – Núcleo Museológico da Guitarra e do Fado – Projeto cofinanciado pelo QREN

- Ação 1: Estudo e elaboração do programa museológico
 - Concurso limitado por prévia qualificação para fornecimento e instalação de equipamentos, mobiliário e conceção de conteúdos museográficos destinados ao Núcleo da Guitarra e do Fado de Coimbra para proceder ao estudo e elaboração do programa museológico constantes do caderno de encargos do Concurso Limitado, no valor de 3.075,00 €.
- Ação 2: Instalação do Núcleo da Guitarra e do Fado
 - Concurso limitado por prévia qualificação para fornecimento e instalação de equipamentos, mobiliário e conceção de conteúdos museográficos destinados ao Núcleo da Guitarra e do Fado de Coimbra para proceder à instalação de equipamentos, mobiliário e conceção de conteúdos museográficos constantes do caderno de encargos do Concurso Limitado, no valor de 144.525,00 €.
 - Aquisição de uma guitarra de Coimbra e de um conjunto de peças que constituem uma guitarra de Coimbra, no valor de 350,00 €.
- Ação 6: Seguros
 - Seguro relativo ao acervo museológico cedido por particulares e instituições (transporte e permanência), no valor de 250,00 €.
- Ação 11: Direitos de autor
 - Pagamento de direitos de autor relativo à fixação e exibição de obras musicais em vídeo, no valor de 840 €.

Quadro n.º 04 001.05 – Visitas à Torre do Antão

Torre de Antão Núcleo da Guitarra e do Fado de Coimbra Afluência de públicos em 2015 (Abertura ao público a 4 de julho)												
Total Anual 2015	Público Nacional					Público Estrangeiro					Total Visitantes	
	<12 Anos	Estudante Jovem	Geral	Sénior >60 Anos	Total Nacionais	<12 Anos	Estudante Jovem	Geral	Sénior >60 Anos	Total Estrangeiros		
Janeiro	0	0	0	0	0	0	0	0	0	0	0	
Fevereiro	0	0	0	0	0	0	0	0	0	0	0	
Março	0	0	0	0	0	0	0	0	0	0	0	
Abril	0	0	0	0	0	0	0	0	0	0	0	
Maió	0	0	0	0	0	0	0	0	0	0	0	
Junho	0	0	0	0	0	0	0	0	0	0	0	
Julho	19	24	119	72	234	9	28	49	18	104	338	
Agosto	10	3	74	29	116	18	35	126	46	225	341	
Setembro	7	35	117	15	174	4	33	99	8	144	318	
Outubro	4	16	23	1	44	0	5	60	7	72	116	
Novembro	1	7	53	4	65	0	6	25	1	32	97	
Dezembro	1	9	37	1	48	2	1	22	0	25	73	
Totais	42	94	423	122	681	33	108	381	80	602	1.283	

Código G.O.P.: 04 001 2013/8 – Museu Municipal – Refeitório de Santa Cruz – Sala da Cidade

- A Sala da Cidade, antigo Refeitório do Mosteiro de Santa Cruz, reabriu ao público no dia 4 de julho 2014, Dia da Cidade, e durante 2015 foram apresentadas quatro exposições:
 - O legado artístico do Governo Civil do Distrito de Coimbra, de 6 de fevereiro a 11 de abril de 2015;
 - Exposição Coletiva Nacional: 70 Cavaquinho 70 Artistas, de 8 maio a 6 de junho de 2015;
 - Uma Nova Coleção na Cidade: Pintores Portugueses na segunda metade do século XX, de 4 de julho a 22 de setembro de 2015;
 - Bienal de Arte Contemporânea de Coimbra, A Sala de Coimbra, de Pedro Cabrita Reis, de 31 de outubro de 2015 a 17 de janeiro de 2016.

Quadro n.º 04 001.06 – Visitas à Sala de Cidade

Sala da Cidade Afluência de públicos em 2015												
Total Anual 2015	Público Nacional					Público Estrangeiro					Total Visitantes	
	<12 Anos	Estudante Jovem	Geral >12<60	Sénior >60 Anos	Total Nacionais	<12 Anos	Estudante Jovem	Geral >12<60	Sénior >60 Anos	Total Estrangeiros		
Janeiro	0	0	0	0	0	0	0	0	0	0	0	
Fevereiro	1	76	191	91	359	0	13	26	0	39	398	
Março	0	42	238	61	341	0	16	42	2	60	401	
Abril	0	19	62	18	99	0	2	36	0	38	137	
Maió	15	110	398	136	659	0	10	111	0	121	780	
Junho	2	44	106	49	201	0	0	32	0	32	233	
Julho	1	51	299	54	405	0	12	82	0	94	499	
Agosto	0	58	228	33	319	0	15	112	0	127	446	
Setembro	0	10	104	27	141	0	0	54	2	56	197	
Outubro	13	14	235	10	272	0	0	2	0	2	274	
Novembro	36	295	682	134	1147	1	8	80	6	95	1242	
Dezembro	25	137	254	69	485	0	11	45	0	56	541	
Totais	93	856	2797	682	4428	1	87	622	10	720	5148	

Outras atividades:

- Animação da Rota das Tabernas durante 2015

Iniciativas do programa de 2015:

- 27 de março: Dia Nacional dos Centros Históricos
 - ◆ Visita: “Terreiros e quintais medievais” (24 pess.)

- ◆ Merenda (38 pess.)
 - 3 de Julho: Festas da cidade
 - ◆ Merenda (23 pess.)
 - 21 de outubro:
 - ◆ Visita “Da quinta de Santa Cruz a Montes Claros” (17 pess.)
 - ◆ Jantar (23 pess.)
 - 25,26 e 27 de setembro: Jornadas Europeias do Património
 - ◆ Menu Jornadas
 - ◆ 26: Jantar (30 pess.)
 - 11 de dezembro: Encerramento do ano: Jantar de Natal (48 pess.)
- Iniciativas extraprograma de 2015:
- Esc. Sec. Fernando Namora – Curso profissional-Técnico de Turismo (IV)
 - Janeiro: pequena conferência complementada por visita guiada (24 pess.)

Quadro n.º 04 001.07 - Transferências Correntes e de Capital para Diversas Entidades Públicas e Privadas em 2015 no programa “Valorização do Património Histórico e Cultural”

(Unid.: euro)

Objetivo/Programa e Entidade		Valor Transferido
04	Valorização e Promoção Cultural	
04 001	Valorização do Património Histórico e Cultural	
	Prémio de jornalismo	500,00 €
Total do Programa 04 001		500,00 €

A execução financeira do Programa “Valorização do Património Histórico e Cultural”, foi a seguinte:

Balancete das Grandes Opções do Plano de 2015

Unid.: euro

Obj.	Prog.	Prog.		Designação	Classificação despesa	Financiamento definido	Cabimento	Compromisso	Realizado do ano	Realizado Total	Pago
		Ano/N.º	Aç.								
04				Valorização e Promoção Cultural							
04	001			Valorização do Património Histórico e Cultural							
04	001	2000/3		Museu Municipal Edifício Chiado - Coleção Telo de Morais		34.552	34.369	34.369	34.369	34.369	34.369
04	001	2000/3	2	Equipamentos	05 07011002	10	0	0	0	0	0
04	001	2000/3	4	Obras manutenção/reparação	03 07010307	10	0	0	0	0	0
04	001	2000/3	5	Aquisição de serviços, intervenções no acervo, restauro e limpeza	05 02022599	246	150	150	150	150	150
04	001	2000/3	6	Aquisição de bens	05 020121	586	561	561	561	561	561
04	001	2000/3	8	Contrato de doação da coleção - Pensão Vitalícia - Mensal	06 02022599	33.700	33.659	33.659	33.659	33.659	33.659
04	001	2003/79		Museu Municipal Torre de Almedina - Núcleo da Cidade Muralhada		670	0	0	0	0	0
04	001	2003/79	3	Campanha de divulgação e animação	05 020217	10	0	0	0	0	0
04	001	2003/79	5	Reedição de roteiros da muralha	05 020220	610	0	0	0	0	0
04	001	2003/79	6	Exposição em parceria com outros museus	05 02022599	10	0	0	0	0	0
04	001	2003/79	7	Conservação de bens	05 02020399	10	0	0	0	0	0
04	001	2003/79	8	Sinalética	05 02020399	10	0	0	0	0	0
04	001	2003/79	16	Trabalhos especializados	05 020220	10	0	0	0	0	0

Balancete das Grandes Opções do Plano de 2015

Unid.: euro

Obj.	Prog.	Prog.		Designação	Classificação despesa	Financiamento definido	Cabimento	Compromisso	Realizado do ano	Realizado Total	Pago
		Ano/N.º	Aç.								
04	001	2003/79	17	Aquisição de bens	05 020121	10	0	0	0	0	0
04	001	2003/89		Factos da Cidade		1.270	500	500	500	500	500
04	001	2003/89	1	Material gráfico	05 020220	10	0	0	0	0	0
04	001	2003/89	2	Edições de biografias e outras	05 020220	10	0	0	0	0	0
04	001	2003/89	3	Aquisição de bustos e estátuas	05 070305	10	0	0	0	0	0
04	001	2003/89	4	Prémio de Jornalismo/outras	05 040802	1.240	500	500	500	500	500
04	001	2003/94		Toponímia - Aq. de Placas e Bases		2.010	0	0	0	0	0
04	001	2003/94	1	Aquisição de placas, plintos e bases	05 020121	2.000	0	0	0	0	0
04	001	2003/94	2	Aquisição de serviços	05 02022599	10	0	0	0	0	0
04	001	2004/42		Museu Municipal - Núcleo do Carro Elétrico		50	0	0	0	0	0
04	001	2004/42	1	Programa Museológico	05 020214	10	0	0	0	0	0
04	001	2004/42	3	Projeto de conceção/Instalação	05 020214	10	0	0	0	0	0
04	001	2004/42	5	Aquisição e instalação de equipamentos	05 07011002	10	0	0	0	0	0
04	001	2004/42	6	Concretização do projeto de conceção (intervenção no edifício)	05 07010307	10	0	0	0	0	0
04	001	2004/42	7	Recuperação/Restauro do espólio	05 02020399	10	0	0	0	0	0
04	001	2006/47		Museu Municipal - Núcleo Coimbra Judaica		40	0	0	0	0	0
04	001	2006/47	2	Estudos e levantamentos	05 020214	10	0	0	0	0	0
04	001	2006/47	3	Programa Museológico	05 02022599	10	0	0	0	0	0
04	001	2006/47	4	Projeto	05 020214	10	0	0	0	0	0
04	001	2006/47	5	Instalação do núcleo	05 07011002	10	0	0	0	0	0
04	001	2007/47		Casa Museu Miguel Torga		10	0	0	0	0	0
04	001	2007/47	2	2ª fase - estudos	03 07010307	10	0	0	0	0	0
04	001	2008/16		Museu Municipal - Núcleo Casa das Talhas		10	0	0	0	0	0
04	001	2008/16	2	Estudo/Acompanhamento	05 020214	10	0	0	0	0	0
04	001	2011/1		Arquivo Histórico Municipal Coimbra		10	0	0	0	0	0
04	001	2011/1	4	Preservação e restauro de documentos e/ou peças históricas	05 02022599	10	0	0	0	0	0
04	001	2012/26		Núcleo Museológico da Guitarra e do Fado - Projeto cofinanciado pelo QREN		152.466	142.847	142.847	141.189	141.189	140.939
04	001	2012/26	1	Estudo e elaboração do programa museológico	05 020214	3.076	3.075	3.075	3.075	3.075	3.075
04	001	2012/26	2	Instalação do Núcleo da Guitarra e do Fado	05 07011002	145.000	137.864	137.864	137.864	137.864	137.864
04	001	2012/26	3	Edições/catálogos/textos/convites	05 020220	10	0	0	0	0	0
04	001	2012/26	4	Divulgação	05 020217	10	0	0	0	0	0
04	001	2012/26	5	Animação	05 02022502	310	0	0	0	0	0
04	001	2012/26	6	Seguros	05 02021299	2.010	1.068	1.068	250	250	0
04	001	2012/26	7	Transportes	05 02021001	10	0	0	0	0	0
04	001	2012/26	8	Execução e produção de equipamento museológico e outros equipamentos (Análises de propostas)	05 07011002	10	0	0	0	0	0
04	001	2012/26	9	Mobiliário	05 070109	10	0	0	0	0	0
04	001	2012/26	10	Equipamento multimédia	05 070107	10	0	0	0	0	0
04	001	2012/26	11	Direitos de autor	05 02022599	2.010	840	840	0	0	0
04	001	2012/76		Novo Arquivo Municipal de Coimbra		1.486	1.476	1.476	0	0	0
04	001	2012/76	1	Construção	05 07010301	1.486	1.476	1.476	0	0	0
04	001	2013/8		Museu Municipal - Refeitório de Santa Cruz - Sala da Cidade		2.580	1.500	1.500	1.500	1.500	1.500
04	001	2013/8	1	Edições/Catálogos/Textos/registos fotográficos/outras	05 020220	510	0	0	0	0	0
04	001	2013/8	2	Seguros	05 02021299	510	0	0	0	0	0
04	001	2013/8	3	Aquisição de bens - outros	05 020121	10	0	0	0	0	0
04	001	2013/8	4	Aquisição de serviços	05 02022599	1.510	1.500	1.500	1.500	1.500	1.500
04	001	2013/8	5	Transportes	05 02021001	10	0	0	0	0	0
04	001	2013/8	6	Divulgação	05 020217	10	0	0	0	0	0
04	001	2013/8	7	Conservação de bens	05 02020399	10	0	0	0	0	0
04	001	2013/8	8	Equipamentos	05 07011002	10	0	0	0	0	0

04 002 Programa de “Promoção dos Produtos Culturais de Coimbra”

No âmbito do Programa de “Promoção dos Produtos Culturais de Coimbra”, destacaram-se as seguintes atividades:

- Edição do II Volume do Catálogo da Coleção Telo de Morais, na continuidade do trabalho iniciado com a publicação do I Volume, galardoado com o Prémio “Melhor Catálogo 2010” pela Associação Portuguesa de Museologia.
- Desenvolvimento e apoio do processo que visa a preservação da doçaria conventual de Coimbra, através de um exaustivo levantamento documental, tendo como finalidade a posterior qualificação de algumas especialidades doceiras. Nesta tarefa conta com o apoio fundamental da QUALIFICA – Associação Nacional de Municípios e de Produtores para a Valorização e Qualificação dos Produtos Tradicionais Portugueses (entidade certificadora deste tipo de matéria). No mesmo âmbito promoveu, igualmente, a criação da Associação de Produtores, facto imprescindível à prossecução deste processo, sob a designação de ADOC (Associação de Doceiros de Coimbra). Os produtores de Coimbra têm participado em vários certames a nível nacional.
- Organização (anual) da Mostra da Doçaria Conventual e Regional de Coimbra, que em 2015 realizou a sua VII Edição. Para além da mostra e venda destes produtos doceiros, todos os anos se prepara uma programação associada ao evento, que prevê também outras atividades complementares, tais como conferências/debate, mostras de folclore, teatro e recriações históricas. Este ano o primeiro dia do certame contou a transmissão, em direto, do Programa da RTP 1, “Aqui Portugal”.
- Na Casa da Escrita, foi dada continuidade a um conjunto de jantares temáticos, com o nome de “Sabores da Escrita”.
- Até maio de 2015, percorreram-se páginas de narrativas, ligadas a Coimbra, bem como aos aspetos mais envolventes da cozinha tradicional que espelham épocas e sensibilidades dos autores evidenciados. Com organização da Câmara Municipal de Coimbra, manteve-se a parceria com a Escola de Hotelaria e Turismo de Coimbra, com o Mestrado em História da Alimentação: fontes, cultura e sociedade – FLUC e com o Projeto DIAITA – Património Alimentar da Lusofonia.
- Na procura de promover outros produtos culturais de Coimbra, destacaram-se as diversas visitas guiadas que têm vindo a ser promovidas: Santo António, Rainha Santa Isabel, “Vivências nos Jardins”, “À Descoberta das Fontes de Coimbra”, Irmã Lúcia, Coimbra um outro Olhar, Mosteiro de Stª Maria de Celas e “à descoberta da Baixinha”, com periodicidade regular. Com carácter inovador, implementou-se uma nova temática dedicada à “Arte Nova em Coimbra”. As visitas ao Panteão Nacional – Igreja de Santa Cruz – mantiveram-se com periodicidade regular, relembrando que foram retomadas o ano passado, findas as obras da recuperação.

Código G.O.P.: 04 002 2002/55 – Edições sobre o Património da Cidade

- Ação 2: Edições – Aquisição para oferta
 - 100 livros “da Ibéria” ao preço unitário de 10 euros (isento de IVA ao abrigo do artº 9º), num valor total de 1000 €.
 - 100 exemplares do livro da sua autoria “Coimbra. Cidade Universitária da Lusofonia”, ao preço unitário de 8,00€, isento de IVA ao abrigo do Artº 53º, num valor total de 800,00 €.
 - 300 exemplares do cd “O Cavaquinho do Amadeu”, ao preço unitário de 6,00 €, isento de IVA ao abrigo do Artº 9º, num total de 1.800 €.
 - 100 cd’s “Cantar Coimbra 2”, ao preço unitário de 8,00 €, isento de IVA ao abrigo dos artigos 9º e 10º, num valor total de 800 €.
 - 200 exemplares do CD, ao preço unitário de 8,00 €, isento de IVA ao abrigo do artigo 9º, num total de 1.600 €.

Código G.O.P.: 04 002 2003/81 – Catálogo da Coleção Telo de Morais – 2.º livro – Cofinanc. PROMUSEUS - 2010

- O prémio “Melhor Catálogo” 2010, atribuído pela Associação Portuguesa de Museologia (APOM), ao 1º Volume do Catálogo da Coleção Telo de Morais, foi o culminar do processo de reconhecimento da qualidade do acervo e das boas práticas museológicas.
- Mercê da excelência deste projeto, bem como do facto do Museu Municipal de Coimbra ter passado a integrar a Rede Portuguesa de Museus, a edição do 2º volume foi subsidiada pelo Instituto dos Museus e da Conservação através do seu programa “ProMuseus”, em consequência de candidatura apresentada em Setembro de 2010.
- Para a edição do 2º Volume, dedicado aos acervos de cerâmica, mobiliário, escultura, pratas e diversos, decorrem, desde 2011, os trabalhos que permitirão a edição, no futuro próximo, do volume dedicado ao restante acervo da Coleção.
- Ação 1: Colaboração científica
 - No âmbito da edição do 2º volume da Coleção Telo de Morais foi adjudicado, em 2011, o estudo / colaboração científica dos acervos de cerâmica, e o estudo do acervo de mobiliário, escultura e prataria.

- Ação 2: Edição
 - Adjudicada a conceção e execução gráfica do 2º volume do Catálogo, relativo ao acervo de cerâmica, mobiliário e prataria da Coleção Telo de Morais, pelo valor de 24.232 €.

Código G.O.P.: 04 002 2008/17 – Loja Museu Municipal - Coleção Telo de Morais

- No Museu Municipal de Coimbra, o Edifício Chiado, funciona a designada “Loja do Museu | Coleção Telo de Morais”, tendo como propósito principal a divulgação do Museu e do seu acervo.

Quadro n.º 04 002.08 – Receita da Loja do Museu Municipal

Receita Apurada No Chiado	
Ano de 2015	
Bilhetes	585,60 €
Publicações	598,00 €
Merchandizing	130,34 €
Total	1.313,94 €

Código G.O.P.: 04 002 2009/23 – Projeto Qualifica – Feira de Doçaria Conventual e Regional

- No âmbito do processo que visa a preservação do património doceiro de Coimbra realizou-se a VII Mostra de Doçaria Conventual e Regional de Coimbra, que decorreu nos dias 3 e 4 de Outubro no antigo Convento de Sant’Ana, atual Brigada de Intervenção. O programa da Mostra de Doçaria integrou também o III Colóquio Luso-Brasileiro de História da Alimentação “Dos prazeres da mesa aos cuidados do corpo”, co-organizado pela Câmara Municipal de Coimbra e faculdade de Letras da Universidade de Coimbra. Nos últimos 2 anos o número de participantes/doceiros aumentou consideravelmente, alargando-se o certame a intervenientes estrangeiros. Também foi significativo o aumento de visitantes, em parte pela transmissão em direto, no primeiro dia, do Programa da RTP 1 “Aqui Portugal” que projetou a nível nacional o evento.
- Programa de animação variado
 - Participantes: A Brasileira | Coimbra; Confraria dos Sabores de Coimbra | Coimbra; Café Santa Cruz | Coimbra; Pastelaria Briosá | Coimbra; Pastelaria Moinho Velho | Coimbra; Pastelaria Sirius | Coimbra; Pastelaria Tamoeiro | Coimbra; Pastelaria Tosta Rica | Coimbra; Pastelaria Vasco da Gama | Coimbra; Pastelaria Vénus | Coimbra; APOMA – Associação de Produtores de Ovos Moles de Aveiro | Aveiro; Associação de Produtores do Pão de Ló de Ovar | Ovar; Brisadoce | Amarante; Casa de Encosturas | Cabeceiras de Basto; Casa do Bolinho | Caldas de Vizela; Casa dos Doces Conventuais | Alcobaça; Casa do Pão de Ló | Alfeizerão; Confeitaria Jesuítas e Limonetes | Santo Tirso; Confraria do Bolo de Ançã | Ançã; Confraria da Doçaria Conventual | Tentúgal; Delícias do Castelo | Santa Maria da Feira; De Maria Doçaria | Leiria; Doçaria Ponto Rebuçado | Leiria; Doçaria Paula Rosa | Reguengos de Monsaraz; Douro’s Flavours | Lamego; História à Mesa | Braga; Licores de Alcobaça | Alcobaça; Monjas Cistercienses | Rio Caldo; Mosteiro de São Martinho de Tibães | Mire de Tibães; Pastelaria O Mosteiro | Lorbão; Pastelaria Templária | Tomar; Pastelaria Queijadinha | Pereira; Pão de ló de Margaride/Antonio Lopes | Felgueiras; Rebuçados da Régua | Régua; Participação Internacional Expo Conventus – Espanha (representação de 10 casas monásticas); Participação especial Colares Editora; Artesanato Associação Para Preservação das Tradições Locais “Herança do Passado” | Tecelagem de Almalaguês; Maria José Nogueira Leal | Registos de Santos.
- Ação 2: Alojamento e refeições
 - Foi dimensionada a participação de produtores de fora do concelho, na representação da Doçaria Conventual de todo o país e, do estrangeiro. Promovido o intercâmbio com a Associação de Doceiros de Coimbra (ADOC), no sentido dos mesmos virem a integrar outros certames.
- Ação 4: Edição de cartazes e folhetos
 - Realizou-se a impressão de material gráfico, tendo em conta vários meios de publicitação/divulgação escrita (desdobráveis, mupis, lonas, entre outros). Aquisição no valor de 5.781,00 €.
- Ação 6: Quotas
 - QUALIFICA – Associação Nacional de Municípios e de Produtores para a Valorização e Qualificação dos Produtos Tradicionais Portugueses: o seu trabalho incide na promoção, preservação e qualificação de produtos, através do apoio jurídico e económico-financeiro, aconselhamento sobre regulamentos aplicados a cada atividade, como higiene e segurança alimentar, trabalho sazonal e licenciamentos. Quota anual de 2,165 €.

Outras atividades:

- Feiras de Artesanato Urbano 2015
 - A iniciativa decorreu entre março e dezembro, nos segundos sábados, tendo sido programadas dez realizações e concretizadas nove, uma vez que foi cancelada a edição de 10 outubro. As ruas Visconde da Luz e Ferreira Borges e o Largo da Portagem acolheram a iniciativa, entre as 10h00 e as 17h30 ou 18h30, nos dias 14 de março, 11 de abril, 9 de maio, 13 de junho, 11 de julho, 8 de agosto, 12 de setembro, 14 de novembro e 12 de dezembro. Considerando a especificidade de algumas épocas festivas, a edição de junho foi dedicada aos “Santos Populares”, a de julho à “Rainha Santa Isabel” e a de dezembro ao “Natal”.
 - Em 2015 houve 162 novos participantes no evento, valor que representa 16,6% do universo de participantes.
 - O número total de presenças nas várias realizações do evento foi de 975 participações efetivas (97,5 presenças, em média, por evento).
- Exposição/venda de Presépios Artesanais 2015/16
 - A Exposição/Venda de presépios artesanais, levada a cabo pelo sétimo ano consecutivo, decorreu de 5 de dezembro de 2015 a 6 de janeiro de 2016, no antigo Posto Municipal de Turismo do Mercado Municipal D. Pedro V.
 - Estiveram patentes cerca de mil peças concebidas por 41 artesãos, de entre os quais 33 possuem Carta de Artesão/Unidade Produtiva Artesanal, fator que prestigia a iniciativa. Dezanove artesãos aderiram ao evento pela primeira vez.
 - Embora com uma representação mais expressiva de Coimbra e Barcelos estiveram, também, representados os concelhos de Alcobaca, Braga, Condeixa, Constância, Matosinhos, Nelas, Oliveira do Hospital, Ovar, Palmela, Portimão, S. Brás de Alportel, São Pedro do Sul, Sintra, Tábua, Torres Vedras, Vale de Cambra e Vila Nova de Famalicão e Vila Nova de Gaia.
 - A iniciativa contou com uma componente de trabalho ao vivo, por parte de sete participantes.
- Visitas Guiadas:
 - Foi desenvolvido, ao longo do ano, um programa calendarizado, de visitas guiadas subordinadas a temas diversos, a diferentes monumentos e locais emblemáticos da cidade, através das quais se percorre um pouco da história e da cultura contribuindo, não só para a promoção dos edifícios e dos locais, mas também para a divulgação do concelho de Coimbra e da região em geral.
 - ◆ “Coimbra – Um Outro Olhar”, comportou uma visita exterior à Alta de Coimbra passando pelos pontos mais significativos da sociedade, cultura, arte, toponímia e etnografia coimbrã. Foram realizadas 16 visitas com um total de 431 participantes.
 - ◆ “Passear na História”, percorre espaços em Coimbra ligados a diferentes temáticas históricas e artísticas da cidade. Foram realizadas 12 visitas com um total de 270 participantes.
 - ◆ “À Descoberta da Baixa de Coimbra”, comportou a visita exterior à pelas ruas menos percorridas da Baixa de Coimbra focando aspetos da sociedade, da cultura, da arte, da toponímia e da etnografia coimbrã. Foram realizadas 7 visitas com um total de 127 participantes.
 - ◆ sob a temática da Irmã Lúcia, comportou a visita ao Memorial da Irmã Lúcia. Foi realizada 6 visitas com um total de 75 (setenta e cinco) participantes.
 - ◆ “Vivências nos Jardins”, comportou a visita a vários espaços ajardinados da cidade explorando um pouco da botânica e da fauna de cada espaço, mas sobretudo, as suas lendas, as suas histórias, os seus aspetos artísticos e arquitetónicos. Foram realizadas 5 visitas com um total de 143 participantes.
 - ◆ “Mosteiro de Santa Maria de Celas”, comporta a visita ao referido mosteiro (Adro, Igreja, Sacristia, Coro, Sala do Capítulo e Claustro). Foram realizadas 5 visitas com um total de 114 participantes.
 - ◆ “Coimbra dos Escritores”, percorreu espaços em Coimbra ligados a escritores que nasceram, estudaram e/ou viveram em Coimbra, dando-os a conhecer bem como às suas obras. Foram realizadas 5 visitas com um total de 101 participantes.
 - ◆ sob a temática de Santo António, comportou a visita à Igreja de Santo António dos Olivais (com Sacristia, Capela de Santo António e Presépio). Foram realizadas 5 visitas com um total de 81 participantes.
 - ◆ sob a temática da Rainha Santa Isabel, comportou a visita ao Mosteiro de Santa Clara-a-Nova (Igreja, Coro-baixo, Claustro e Sacristia). Foram realizadas 5 visitas com um total de 72 participantes.
 - ◆ “À Descoberta das Fontes de Coimbra”, comportou a visita a vários espaços da cidade onde existem e/ou existiram fontes focando um pouco da história e das estórias envolventes. Foram realizadas 4 visitas com um total de 75 participantes.
 - ◆ “A Paixão de Pedro e Inês”, percorreu espaços em Coimbra ligados à lenda e aos amores destas duas personagens da história de Portugal. Foram realizadas 2 visitas com um total de 40 participantes.
 - ◆ “Tesouros de Uma Cidade Património”, percorreu as ruas da alta da cidade de Coimbra, focando a existência de repúblicas, as vivências académicas e a canção de Coimbra. Foram realizadas 2 visitas com um total de 11 participantes.

- ◆ “O Castelo e a Muralha de Coimbra”, percorre grande parte do que foi a linha de muralha da cidade, identificando o local de determinadas portas e torres defensivas da cidade de Coimbra. Foi realizada 1 visita com um total de 30 participantes.
 - ◆ “Panteão”, comporta a visita aos túmulos dos primeiros Reis de Portugal, na Igreja de Santa Cruz. Foi realizada 1 visita com um total de 27 participantes.
 - ◆ “Sob o Signo da Natividade”, comportou a visita a diferentes representações da cena da natividade, em diferentes suportes e técnicas artísticas. Foi realizada 1 visita com um total de 13 participantes.
 - ◆ 2 visitas – “A Arte Nova em Coimbra”, com um total de 30 participantes;
 - ◆ 17 de março de 2015 – Comemorações do Dia Internacional dos Monumentos e Sítios, 1 visita, “Conhecer a Heráldica de Coimbra”, com um total de 25 participantes;
 - ◆ 29 de junho de 2015 – Festas da Cidade de Coimbra, 8 visitas, Memórias de Uma Cidade Património Mundial II, com um total de 115 turistas.
 - ◆ 23 de setembro de 2015 - Celebrações do Dia Mundial do Turismo e Jornadas Europeias do Património, 2 visitas, Memória Industrial de Coimbra, com um total de 22 turistas.
 - ◆ “Rota das Tabernas” integrou também um pequeno itinerário de forma a contextualizar e descrever um pouco o local onde se insere este género de estabelecimentos. Nesse pressuposto foram realizadas 2 visitas que contaram com a presença de 41 pessoas.
 - ◆ “Roteiro Miguel Torga”, realizado com duas possibilidades mediante disponibilidade, por parte dos grupos interessados, de disporem de um autocarro ou mediante a utilização dos transportes/horários urbanos pagando cada participante a senha do autocarro. Foram realizados 12 (doze) roteiros com autocarro próprio com um total de 440 participantes, e 6 roteiros com autocarro dos S.M.T.U.C. com um total de 147 participantes.
 - ◆ Destaque ainda para as visitas solicitadas por parte de instituições / associações culturais, escolas, organismos oficiais de administração locais, entre outros. Neste âmbito foram realizadas, nos idiomas de Português, Inglês, Francês e Espanhol, 43 visitas à cidade de Coimbra, nas quais participaram 1.817 pessoas.
- Sabores da Escrita
- Relativamente a 2015 as sessões tiveram a seguinte calendarização tendo estado presentes cerca de 400 pessoas:
 - ◆ 30 Janeiro – Almeida Garrett
 - ◆ 27 Fevereiro – Infante D. Pedro
 - ◆ 27 Março – Gil Vicente
 - ◆ 24 de Abril – Caio Sévio Lupo
 - ◆ 29 de Maio – Padre António Vieira
 - ◆ 26 de Junho – Miguel Torga
 - Até junho de 2015, percorreram-se páginas de narrativas, ligadas a Coimbra, bem como os aspetos mais envolventes da cozinha tradicional que espelharam épocas e sensibilidades dos autores evidenciados. (Organização Câmara Municipal de Coimbra; Parceria: Escola de Hotelaria e Turismo de Coimbra; Mestrado em História da Alimentação: fontes, cultura e sociedade – FLUC; Projeto DIAITA – Património Alimentar da Lusofonia).

A execução financeira do programa “Promoção dos Produtos Culturais de Coimbra” foi a seguinte:

Balancete das Grandes Opções do Plano de 2015

Obj.	Prog.	Prog.		Designação	Classificação despesa	Financiamento definido	Cabimento	Compromisso	Realizado do ano	Realizado Total	Pago	Unid.: euro
		Ano/N.º	Aç.									
04	002			Promoção dos Produtos Culturais de Coimbra								
04	002	2002/55		Edições sobre o Património da Cidade		37.083	12.228	12.228	6.000	6.000	6.000	
04	002	2002/55	1	Edições - Editadas pela Câmara	05 020220	26.238	6.228	6.228	0	0	0	
04	002	2002/55	2	Edições - Aquisição para oferta	05 020115	10.835	6.000	6.000	6.000	6.000	6.000	
04	002	2002/55	3	Colaboração científica	05 02022599	10	0	0	0	0	0	
04	002	2003/81		Catálogos da Coleção Telo de Morais - 2º livro - Co-Financ. PROMUSEUS - 2010 (D.G. Património Cultural)		26.820	26.732	26.732	2.500	2.500	2.500	
04	002	2003/81	1	Colaboração científica	05 02022599	2.510	2.500	2.500	2.500	2.500	2.500	
04	002	2003/81	2	Edição	05 020220	24.310	24.232	24.232	0	0	0	
04	002	2008/17		Loja do Museu Municipal - Coleção Telo de Morais		20	0	0	0	0	0	
04	002	2008/17	1	Produção e execução gráfica de bilhetes de entrada e material	05 020220	10	0	0	0	0	0	
04	002	2008/17	3	Equipamento	05 07011002	10	0	0	0	0	0	
04	002	2009/23		Projeto Qualifica - Feira de Doçaria Conventual e Regional		13.312	9.885	8.689	8.689	8.689	8.689	
04	002	2009/23	1	Aquisição de equipamento	05 07011002	10	0	0	0	0	0	
04	002	2009/23	2	Alojamento e refeições	05 02022599	3.960	3.528	2.331	2.331	2.331	2.331	
04	002	2009/23	4	Edição de cartazes e folhetos	05 020220	4.193	4.193	4.193	4.193	4.193	4.193	
04	002	2009/23	5	Publicidade	05 020217	2.984	0	0	0	0	0	
04	002	2009/23	6	Quotas	05 02022599	2.165	2.165	2.165	2.165	2.165	2.165	

04 003 Programa de “Difusão do Livro e da Leitura”

No âmbito do Programa de “Difusão do Livro e da Leitura”, destacam-se as seguintes atividades:

- Rede anexa da Biblioteca Municipal
 - Realizou-se no serviço da Rede Anexa Municipal em 2015:
 - ◆ Aumento no número de empréstimos (17.064), documentos emprestados (48.354) e participantes nas atividades de animação do livro e da leitura e de promoção dos serviços (7827);
 - ◆ Decréscimo na leitura de presença (8.625), documentos consultados presencialmente (12.876) e acesso à internet (6.612).
 - Com o intuito de promover o livro e a leitura, bem como de manter e captar públicos, foram realizadas as atividades a seguir discriminadas:
 - ◆ Infanto-juvenil:
 - ✓ “A contar e a rimar as boas maneiras vamos ensinar” – Decorreu nas Bibliotecas Anexas Municipais de Almalaguês, Assafarge, Brasfemes, S. João do Campo e Ribeira de Frades, de janeiro a março de 2015. – 565 participantes.
 - ✓ “Estórias originais de princesas reais” – Hora do conto na Bib. de Trouxemil, Souselas e Cernache – 122 participantes.
 - ✓ “Estórias a rimar para o Dia da Poesia e do Livro celebrar!” Para celebrar os dias da Poesia, Internacional do Livro Infantil e Mundial do Livro – 365 participantes.
 - ✓ “Contos de palavras especiais e pontos originais...” - Para comemorar abril, mês do livro infantil e mundial, efetuámos uma hora do conto de estórias que focavam a essência dos livros: as palavras e a pontuação. Decorreu nas Bibliotecas Anexas Municipais de Trouxemil, Souselas e Cernache - 95 participantes.
 - ✓ “Lia no país da poesia” – Apresentação do livro pelas autoras, nas Bibliotecas Anexas Municipais de Brasfemes e S. João do Campo – 95 participantes.
 - ✓ “Estórias de lobos originais que nada são tradicionais!” – Panóplia de estórias de lobos diferentes das habituais estórias tradicionais que ouvimos contar - 458 participantes
 - ✓ “Estórias da alimentação com muita imaginação e recomendação!” – Decorreu nas Bibliotecas Anexas Municipais de Trouxemil, Souselas e Cernache - 99 participantes.
 - ✓ “Férias mágicas: ouvir, fazer e ler... tudo pode acontecer!” - Realizaram-se, durante as férias escolares, ateliers nas Bibliotecas Anexas Municipais sobre temas e com materiais variados - 1139 participantes.
 - ✓ “O bingo do Pai Natal” – Para celebrar o Natal realizámos um atelier de palavras a partir do livro Dicionário do Pai Natal de Gregoire Solotareff, recomendado pelo Plano Nacional de Leitura – 288 participantes.
 - ✓ “Livros voadores para formar bons leitores” - atividade quinzenal ou mensal desenvolvida em “parceria” com alguns jardins-de-infância destinada a criar hábitos de leitura desde a primeira infância, conforme preconizado pelo Manifesto da UNESCO sobre Bibliotecas Públicas - 1841 participantes.
 - ✓ “O leitor do mês” – Com o objetivo de incentivar o empréstimo domiciliário de livros foi eleito mensalmente o “leitor do mês”, que é o utilizador com menos de 15 anos que mais livros tiver requisitado para ler em casa. A biblioteca oferece um livro ao “leitor do mês”.
 - ◆ Público em geral
 - ✓ Realizaram-se, ao longo do ano, as seguintes atividades destinadas ao público em geral e sem custos para o município:
 - (En)cont(r)jo com gatos – 6 de março – Biblioteca Anexa Municipal de Almalaguês – 170 participantes.
 - O 4º e 5º Encontro intergeracional da Biblioteca Anexa Municipal de Souselas – 264 participantes.
 - Bibliofesta – Comemoração do quinto aniversário da Biblioteca Anexa Municipal de Trouxemil – 65 participantes.
 - “Receção aos grupos etnográficos de Souselas” – Biblioteca Anexa Municipal de Souselas – 43 participantes.
 - Horas do conto para pais e filhos – Promove o livro e a leitura em família e estimula o empréstimo domiciliário – 329 participantes.
 - ◆ Idosos
 - ✓ "Bem-vindos amigos do Centro Social" - Estas atividades (filmes, jogos, história, provérbios, adivinhas, adágios, saberes, tradições, trabalhos manuais, contos, etc) foram realizadas em parceria com os Centros Sociais e

pretendem envolver a comunidade idosa, transmitindo-lhe o conceito de que a Biblioteca é um espaço multi-cultural para todos. Assistiram às várias sessões 1.283 participantes.

– Rede de Bibliotecas Escolares

- A Rede de Bibliotecas Escolares concelhia decorre da adesão em 2004 ao Programa Nacional de Rede de Bibliotecas Escolares (PNRBE) na sequência de Acordos de Colaboração assinados com a Autarquia para criação/instalação de bibliotecas escolares em escolas do 1º ciclo do Município. Estão atualmente integradas treze bibliotecas em escolas do 1º ciclo, nomeadamente: Almalaguês, Vendas de Ceira, Ribeira de Frades, Taveiro, Casais, Eiras, Coselhas, Montes Claros, Norton de Matos, Quinta das Flores, Solum, Solum Sul e S. João do Campo, todas com fundo documental tecnicamente tratado, integrado na base SABE da Biblioteca Municipal de Coimbra e disponível e acessível através do catálogo on-line da Biblioteca. O apoio concretizou na atribuição de fundos para aquisição de mobiliário e equipamento e fundos documentais adequados à faixa etária. Em 2015 foram tratados e disponibilizados nas bibliotecas escolares das escolas do 1º ciclo 1562 documentos, adquiridos diretamente pelas escolas com financiamento do PRBE e outros adquiridos pela Biblioteca Municipal.
- Atividades dinamizadas:
 - ◆ “Dar poesia a Coimbra” – atividade comemorativa do Dia Mundial da Poesia (21 de março). Participaram 30 escolas que na sua área de localização distribuíram e leram poesia, num total de 1500 alunos de diferentes ciclos de ensino;
 - ◆ “Feira cultural” – colaboração diária das escolas da Rede Concelhia de Bibliotecas Escolares na Feira Cultural de Coimbra com declamação de poesias, leitura de poemas, distribuição de poemas, ilustrações in loco, dança, performances, peddy-papper, canções, etc. Todas as escolas da RBC participaram num total de 500 alunos de diferentes ciclos;
 - ◆ “Encontros+...” com os autores de literatura infantil e juvenil – participaram em encontros com alunos do 2º, 3º ciclos e secundário, dias 17, 18 e 19 de março respetivamente. Os encontros foram na Casa Municipal da Cultura. Participaram cerca de 400 alunos. Foram feitos diplomas de participação, marcadores, flyers e posters divulgativos;
 - ◆ “A Ler e a contar na BE” – itinerância com o autor pelas escolas do 1º ciclo com BE, de 12 a 19 de janeiro. Participaram cerca de 1850 alunos e professores;
 - ◆ “A Ler e a contar na BE” – itinerância com a autora pelas escolas do 1º ciclo com BE, durante o mês de novembro. Participaram cerca de 1650 alunos e professores. A autora participou a convite da BMC e sem custos para o Município.
- Desafios:
 - ◆ “Desafio Municipal de Leitura” – desafio para alunos do 2º ciclo do ensino básico com o objetivo de estimular a leitura, com base em orientações próprias. O desafio desenvolve-se em duas fases, e participaram cerca de 200 alunos no total, 27 dos quais chegaram à fase final. Foram feitos diplomas de participações e entregues prémios aos vencedores.
 - ◆ “Vamos viver o Natal: desafio postal de Natal” – atividade de leitura e ilustração proposta a todas as escolas desde os jardins de infância ao ensino secundário. Teve orientações próprias e decorreu em várias fases: a nível de escola e da Biblioteca Municipal/ SABE. Participaram nas diferentes fases cerca de 500 alunos. Foram feitas cartilhas de postais ilustrados de Natal distribuídos aos leitores, participantes e premiados.
 - ◆ “Há poesia na escola - desafio de poesia” - ação comemorativa do Dia Mundial da Poesia - 21 de março. Foi dirigido a todas as escolas e níveis de escolaridade. Foi um desafio desenvolvido por fases e sujeito a orientações próprias. Participaram cerca de 1900 alunos no total. Os premiados receberam certificados de participação, prémios e marcadores entregues no Dia Mundial do Livro na BMC em sessão pública com leitura dos poemas selecionados.
- Exposições com articulação curricular:
 - ◆ Itinerância de exposições temáticas - A Biblioteca Municipal de Coimbra produz algumas exposições temáticas, cuja conceção é feita internamente. Estas exposições, cerca de 60, circulam pelas escolas do concelho, que fazem enquadramentos temáticos e curriculares das mesmas, rentabilizando-se e aproveitando-se os recursos existentes;
 - ◆ “ Os 600 anos da tomada de Ceuta: 1415-2015: abertura ao mundo” – Exposição patente nas galerias Pinho Dinis e Ferrer Correia de 8 de abril a 10 de maio, com trabalhos individuais e coletivos feitos pelos alunos das escolas da rede concelhia, com articulação curricular e apoio de professores – 500 participantes.
- Formação:
 - ◆ “A biblioteca, a leitura e o digital”- formação dia 9 de Janeiro.
 - ◆ “Oficina de escrita criativa”- formação com o objetivo de refletir sobre o texto escrito, dia 6 de Fevereiro, com cerca de 40 participantes.
 - ◆ “ Encontro(S) de Literatura Infantil e Juvenil- Rota(s) da palavra” – Encontro formativo acreditado, dia 2, 3 e 9 de outubro com 90 inscritos.
 - ◆ Reuniões concelhias (IN)formativas - 7 reuniões de trabalho articulado e colaborativo com as escolas de RBC e a BMC previamente calendarizadas e feitas na CMC
- Imagoteca
 - Foram tratadas 4.697 espécies fotográficas, possuindo neste momento 36.685 imagens disponíveis para consulta.
 - Foram feitas 260 requisições e cedidas 2.970 imagens.

- A Imagoteca organizou as exposições:
 - ◆ Exposição de postais românticos – Biblioteca Municipal de Coimbra – fevereiro;
 - ◆ Exposição Praia Fluvial de Coimbra 1935-1945 – Museu da Água - atividade inserida na Feira Cultural – maio a junho;
 - ◆ Exposição Coimbra na viragem do Séc.XIX – Biblioteca Municipal de Coimbra - Maio a Setembro. Parte da exposição (imagens da parede) ainda se mantém (fevereiro 2016).
- Biblioteca Municipal de Coimbra
 - Serviço de Leitura, Referência, Atendimento (apoio ao utilizador) e Empréstimo Domiciliário
 - ◆ Relativamente ao empréstimo domiciliário foram emprestados pelos serviços da BMC em 2015, 115318 documentos (incluindo livros, audiovisuais e braille), sendo 60964 na Biblioteca Municipal e 48354 pela Rede Municipal de Leitura.
 - ◆ Foram consultados presencialmente nos serviços da BMC 54610 documentos em 2015, sendo 41734 na BMC e 12.876 na Rede Municipal de Leitura.
 - ◆ Participaram nas atividades de animação da leitura, promoção dos serviços, formativas, lazer e culturais 22.428 pessoas, sendo 5.601 na BMC, 7.827 na Rede Municipal da Leitura e 9.000 na Rede de Bibliotecas Escolares.
 - Atividades:
 - ◆ Exposições produzidas e promovidas pela BMC:
 - ✓ “Mensagens de Amor: postais românticos do início do séc. XX” (14 de fevereiro a 20 de março de 2015)
 - ✓ “Seis Poetas, seis primeiras obras” (21 de março a 30 de Abril)
 - ✓ “Coimbra no início do século XX”, com imagens do fundo da Imagoteca (maio a setembro)
 - ✓ Cinquentenário do LP «Fados From Coimbra», assinalando o Dia Mundial da Música (1 de outubro a 7 de dezembro)
 - ✓ “O Natal da Fagulha” (8 de dezembro de 2015 a 6 de janeiro de 2016)
 - ◆ Sugestões de leitura:
 - ✓ Mesas em festa (até 12 de fevereiro de 2015)
 - ✓ Miguel Torga: 20 anos depois (16 de janeiro a 19 de março de 2015)
 - ✓ Do amor (13 de fevereiro a 22 de abril de 2015)
 - ✓ 6 poetas: Pessoa, Torga, Sofia, Eugénio, Vasco Gato e Maria Sousa (20 de março a 11 de julho de 2015)
 - ✓ Livros com bibliotecas dentro (23 de abril a 11 de julho de 2015)
 - ✓ Livros do Brasil (13 de julho a 14 de novembro de 2015)
 - ✓ Literatura da Suécia (16 de novembro de 2015 a 15 de fevereiro de 2016)
 - ✓ Leituras de Natal (9 de dezembro de 2015 a 6 de janeiro de 2016)
 - ◆ Comunidade de Leitores:
 - ✓ 13 sessões, com um total de 166 participantes. A sessão extra teve lugar no dia 31 de março, em Ovar, e foi completada por uma visita à Casa Museu de Júlio Dinis, realizada em conjunto com a Comunidade de Leitores da Biblioteca Municipal da Maia e seguida por um almoço de convívio.
 - ✓ A Comunidade de Leitores realizou, em janeiro, um jantar de convívio e apresentação dos livros a ler em 2015.
 - ✓ Livros lidos em 2015:
 - 29 de janeiro: Um deus passeando pela brisa da tarde, de Mário de Carvalho
 - 26 de fevereiro: O processo, de Franz Kafka
 - 21 de março: A Morgadinha dos Canaviais, de Júlio Dinis
 - 26 de março: O alienista, de Machado de Assis
 - 23 de abril: Longe de Manaus, de Francisco José Viegas (às 21h30, integrada nas comemorações do Dia do Livro)
 - 28 de maio: Afirmo Pereira, de Antonio Tabucchi
 - 25 de junho: Os Pescadores, de Raul Brandão
 - 30 de julho: Terra sonâmbula, de Mia Couto
 - 27 de agosto: A máquina de fazer espanhóis, de Valter Hugo Mãe
 - 24 de setembro: A morte em Veneza, de Thomas Mann

- 29 de outubro: Sinais de Fogo, de Jorge de Sena
- 26 de novembro: O paraíso na outra esquina, de Mario Vargas Llosa
- 17 de dezembro: Mrs. Dalloway, de Karen Blixen
- ◆ Outros:
 - ✓ Comemoração do “Dia Mundial da Poesia” a 21 de março
 - Abertura da Exposição “Seis Poetas, seis primeiras obras”, expondo as primeiras edições das obras de estreia de Fernando Pessoa, Miguel Torga, Sophia de Melo Breyner, Eugénio de Andrade, Vasco Gato e Maria Sousa. Foi complementada com uma mostra de livros recomendados destes autores, no Serviço de Empréstimo e distribuição dos seus poemas aos utilizadores da Biblioteca
 - Loto da Poesia, animado pela poeta Maria Sousa, às 18h00.
 - Hora do conto na Biblioteca Infantil dedicada à poesia, às 18h00
 - Mostra de livros infantis de poesia na Biblioteca Infantil
 - ✓ Comemoração do “Dia Mundial do Livro” a 23 de abril
 - “Estórias a rimar para o Dia da Poesia e do Livro celebrar”: Horas do conto na rede de Bibliotecas Anexas, a decorrer entre 16 de março e 30 de abril.
 - “Poesias, profissões e outras indecisões: buffet de profissões”: distribuição de poesias no bibliomóvel, de 16 de março a 24 de abril.
 - Alargamento excecional do horário de abertura (das 10h de 23 de abril às 19h30 de 24)
 - Bookcrossing (libertação de 150 livros na zona de bookcrossing da Biblioteca e no átrio).
 - Apresentação dos trabalhos premiados nas iniciativas “Há poesia na escola” e “Desafio de leitura”, às 14h30
 - Apresentação do livro “Lia no País da Poesia”, às 14h30 na Biblioteca Anexa Municipal de Brasfemes.
 - “Entre livros”, momento musical pelos alunos do Conservatório de Música de Coimbra e “Palavras á solta”, às 17h30,
 - 2 Horas do Conto na Biblioteca Infantil (às 18h00 e às 21h00)
 - Reunião de Abril da Comunidade de Leitores, às 21h30
 - Apresentação do livro “Lia no País da Poesia”, às 14h30 do dia 24 de abril na Biblioteca Anexa Municipal de S. João do Campo.
 - ✓ Participação na Feira Cultural de Coimbra (30 de maio a 7 de junho)
 - Esse espaço foi visitado por 306 pessoas durante o evento.
 - Decorreram também 9 horas do conto e 4 oficinas infantis (do serviço educativo do Museu); estas atividades tiveram 209 participantes
 - Realização, no espaço do Museu da Água, de uma exposição fotográfica sobre a Praia Fluvial de Coimbra, realizada pela Imagoteca.
 - Participação de 500 alunos da Rede de Bibliotecas Escolares que fizeram efetuaram: declamação de poesias, distribuição de poemas, ilustrações in loco, dança, performances, peddy-papper, canções, etc
 - ✓ Comemoração do “Dia Mundial da Música” a 1 de outubro
 - Dois apontamentos musicais.
 - Abertura da exposição bibliográfica dedicada aos 50 anos do LP “Fados From Coimbra”
 - ✓ Atividades de Natal (8 de dezembro a 6 de janeiro)
 - Decoração do espaço do Serviço de Empréstimo e da Biblioteca Infantil
 - Exposição de capas de Natal da revista Fagulha
 - Exposição dos trabalhos realizados pelas escolas da Rede de Bibliotecas Escolares para os postais de Natal
 - Oferta de postais de Natal com os trabalhos selecionados aos utilizadores da Biblioteca
- ◆ Serviço de referência por correio eletrónico
 - ✓ 50 consultas
 - ✓ 40 empréstimos interbibliotecas
- Serviços de Catalogação
 - ◆ Assinale-se que a BMC é a biblioteca depositária do Depósito Legal que mais rapidamente o disponibiliza aos seus utilizadores, tendo sido catalogados 11.178 livros em 2014.

Quadro n.º 04 003.09 – Registos bibliográficos da BMC

Registos bibliográficos	2014	2015
Base ISBD (sigla BMC)	11.178	10415

- ◆ Gabinete de História da Cidade (GHC)
 - ✓ Prosseguiu a catalogação retrospectiva do fundo bibliográfico do GHC, com a criação de 371 novos registos bibliográficos. Foi realizado o tratamento técnico de 3 documentos da Biblioteca do Museu do Chiado e 977 documentos na base teste para validação e posterior incorporação na base geral da BMC.

Quadro n.º 04 003.10 – Fundos e Bibliotecas Particulares

Fundos e bibliotecas particulares	Tratamento técnico catalográfico	Atrb. cotas	Reg. bibliogr. novos
GHC	371 documentos	35	320
Biblioteca do Museu do Chiado	3 documentos	-	3
Base Teste	977 documentos		977

- ◆ Galeria das Doações (Armando Carneiro da Silva)
 - ✓ No que se refere a tratamento catalográfico e indexação foram criados 153 novos registos, e revistos 200 na integra e 4000 parcialmente. Além da preparação de conteúdos para o *calendário vário* e sua atualização efetuou-se a conceção, elaboração e um folheto de divulgação dos serviços, para disponibilização no balcão de atendimento.
- Serviço de Leitura para Deficientes Visuais
 - ◆ Conversão em registo digital de 25 cassetes dos títulos: Praia do destino, Mulher só, Projeto pombo correio;
 - ◆ Seleção e gravação de 32 audiolivros com locução de voluntários e conversão de 23 cassetes dos títulos O advogado de Morris, Reis e Rainhas e Carlota Angela;
 - ◆ Impressão braille e edição digital de Aquilo que os olhos vêem ou Adamastror; O vidro, A Síria em pedaços; Cão como nós; Folhas politicas; Os cinco contra o doutor Ragus;
 - ◆ Catalogação, indexação e classificação de 136 registos sonoros, audiolivros digitais e documentos em braille;
 - ◆ Documentos registados no livro de inventário: 88;
 - ◆ Revisão de 1612 registos bibliográficos;
 - ◆ Serviço de referência:
 - ✓ Apoio ao utilizador via correio eletrónico, atendimento presencial e telefónico – 385;
 - ✓ Elaboração e impressão em braille do catálogo de edições braille por áreas temáticas e público alvo.
- Livro Antigo
 - ◆ Programa “Conservação e restauro do património bibliográfico do Livro Antigo”.
 - ◆ Coordenação das intervenções de restauro: Foram realizadas um conjunto de ações de conservação e restauro, tendo em vista a estabilização física e química dos documentos, com a seguinte metodologia de trabalho: diagnóstico das patologias, registo fotográfico, intervenção no documento (limpeza, consolidação e hidratação das encadernações, a higienização do suporte, o seu reforço estrutural, a consolidação de rasgões, a reintegração de lacunas e a planificação) e elaboração de relatórios de restauro. Obras intervencionadas:
 - ✓ Atlas de toutes les parties connues du globe terrestre (1780): 50 mapas + gráficos;
 - ✓ Atlas de la monarchie prussienne (1788): 10 mapas, 93 grav.+f. texto;
 - ✓ Adam´s illustrated panorama of History (1878): 1 friso em 22 secções;
 - ✓ Dell’imitazione di Cristo (1777): 1 vol.
 - Pratica criminal (1741): 1 vol.
 - Petição de revista (1745): 1 vol.
 - ✓ Coordenação do Plano de Conservação Preventiva da Biblioteca Municipal de Coimbra.
 - ✓ Restauro de 244 exemplares de bibliografia corrente (Serviço de Encadernação).

- Apoio ao ensino
 - ◆ No âmbito da sensibilização dos jovens para a pesquisa bibliográfica, visitaram a BMC 165 alunos e respetivos professores, em articulação com as bibliotecas escolares da Rede de Bibliotecas de Coimbra
- Ler ao Cubo
 - ◆ O Espaço Ler ao Cubo, é uma biblioteca de jardim que funciona no Parque Verde do Mondego de abril a setembro, aos sábados, domingos e feriados (sempre que as condições atmosféricas o permitem).
 - ◆ Em 2015 funcionou durante 46 dias, sendo utilizado por 1348 pessoas.
- Outros
 - ◆ Bookcrossing - prática internacional que consiste na largada de um livro num local público assinalado com a imagem de marca. O objetivo é que o encontrem, o leiam e voltem a libertar com o objetivo de transformar o mundo inteiro numa biblioteca não confinada a um espaço físico. A Biblioteca Municipal de Coimbra é um ponto de bookcrossing onde foram libertados 129 (na Biblioteca) livros e cuja localização se acompanha através do site bookcrossing.com.
 - ◆ Cooperação com outros serviços municipais para exposições com apoio documental bem como apoio no tratamento documental de bibliotecas doadas ao Município para integração no seu acervo geral podendo a BMC ser depositária desses acervos.
 - ◆ Cooperação com o Estabelecimento Prisional de Coimbra em projetos de promoção da leitura sempre que solicitados e autorizados superiormente. Em 2015 a colaboração foi dada no concurso de poesia promovido pelo Serviço Prisional de Coimbra.
 - ◆ Cooperação e articulação com a Rede de Bibliotecas de Coimbra conforme Plano de Ação Coimbra + desenvolvido em articulação das escolas de Coimbra integradas na rede concelhia e que é preparado, proposto, divulgado e executado todos os anos letivos.
- Biblioteca Infantil/Ludoteca
 - Em 2015 usufruíram de atividades organizadas pela Biblioteca Infantil/Ludoteca 13.150 crianças. Destas, 9.944 utilizaram individualmente o serviço de presença, 1.685 visitaram a biblioteca integradas em 82 grupos escolares e 1.522 assistiram a sessões de cinema ou participaram em oficinas que tiveram lugar fora do espaço da biblioteca. Estando os livros, jogos e brinquedos em livre acesso, não se contabiliza a sua utilização pelas crianças, preferindo-se a média de 1 leitor = 1 documento.
 - O serviço de empréstimo da Biblioteca Infantil foi utilizado por 6.449 crianças, que requisitaram 23.026 documentos.
 - Tal como nos anos anteriores, a Biblioteca Infantil/Ludoteca realizou diversas atividades de animação na área do livro e da leitura, com destaque para a hora do conto. Estas iniciativas visaram divulgar a qualidade e diversidade do património bibliográfico destinado aos mais jovens e promover a descoberta de outras culturas através das suas tradições orais e das obras dos seus autores e ilustradores.
 - Atividades de animação para todos os públicos:
 - ◆ Exposições bibliográficas
 - ✓ janeiro: Mostra de livros informativos sobre os insetos.
 - ✓ fevereiro: Mostra de livros sobre o amor, assinalando o Dia dos Namorados (14 de Fevereiro).
 - ✓ março: Exposição de livros de poesia para crianças, assinalando o dia Mundial da Poesia (21 de março).
 - ✓ abril: Exposição bibliográfica “Grandes Livros, pequenos leitores”, assinalando o Dia Internacional do Livro Infantil (2 de Abril)
 - ✓ maio: Mostra de livros dedicada a príncipes e princesas.
 - ✓ 26 de maio a 30 de junho: Exposição de livros informativos sobre jogos e brinquedos, integrado na participação da Biblioteca Infantil/Ludoteca no “Programa Coimbra a Brincar”, promovido pela APCC.
 - ✓ julho: Exposição de livros sobre animais, em complemento das oficinas de verão.
 - ✓ agosto: Exposição de livros de trabalhos manuais
 - ✓ setembro: Mostra de livros informativos e de ficção sobre a escola.
 - ✓ outubro: Mostra de livros informativos e de ficção sobre o medo.
 - ✓ novembro e dezembro: Exposição de livros sobre o Natal.
 - ◆ Outros
 - ✓ “Saldos de verão” (15 de julho a 15 de setembro) Esta iniciativa abrangeu todos os utilizadores do serviço de empréstimo de livros, quer os da Biblioteca Infantil quer os do serviço Geral e consistiu no alargamento do prazo de empréstimo de 14 para 28 dias e na possibilidade de requisitar 6 livros em vez de 5.
 - Atividades de animação dirigidas ao público escolar:

- ◆ Sessões de cinema: Ao longo do ano de 2015 organizaram-se 20 sessões de cinema destinadas ao público escolar, nas quais foram apresentados 10 filmes infantis. Esta atividade teve lugar na Sala Polivalente e nela participaram 702 crianças.
- ◆ Bicharocos (4 de novembro de 2014 a 16 de janeiro de 2015): Os insetos inspiraram esta atividade de promoção da leitura, destinado a alunos do pré-escolar e do 1.º ciclo do ensino básico a partir dos 4 anos de idade. Em 2015, participaram 289 crianças, integradas em 13 grupos escolares.
- ◆ Vamos ao castelo (6 de abril a 30 de maio de 2015): Programa de animação do conto inspirado em contos da tradição oral europeia; destinou-se a alunos do pré-escolar e do 1.º ciclo do ensino básico. Participaram 542 crianças, integradas em 25 grupos escolares.
- ◆ Mãos que contam histórias (29 de junho a 15 de julho; 28 de setembro a 23 de outubro). Este programa de animação da leitura partiu de técnicas tradicionais de narração oral de origens diversas e foi destinado a alunos do pré-escolar e do 1.º ciclo do ensino básico. Participaram 299 crianças, integradas em 17 grupos escolares.
- ◆ Contos de Maurice Sendak (16 novembro de 2015 a 16 de janeiro de 2016): Programa de animação da leitura desenvolvido a partir dos livros do autor americano Maurice Sendak e destinado a alunos do pré-escolar e do 1.º ciclo do ensino básico a partir dos 4 anos de idade. Em 2015, participaram 360 crianças, integradas em 29 grupos escolares.
- Atividades de animação destinadas a utentes individuais:
 - ◆ Os programas de atividades de animação destinadas a participantes individuais incluíram 50 horas do conto, 22 oficinas de contos e 1 programa de promoção do empréstimo de livros. Estas atividades tiveram a participação de 1203 crianças.
 - ◆ Contos em janeiro (17, 21, 23 27 e 29 de janeiro de 2015): Apresentaram-se 5 programas de contos: 2 para crianças de 4 e 5 anos e acompanhantes, 2 para crianças de 3 anos e acompanhantes e 1 para crianças a partir dos 6 anos. Participaram 31 crianças.
 - ◆ Contos em fevereiro (13 18, 19, 25 e 27 de fevereiro 2015): Este programa de horas do conto incluiu 5 programas de contos, 3 para crianças de 4 e 5 anos e acompanhantes, 1 para crianças de 3 anos e acompanhantes e 1 para crianças a partir dos 6 anos. Participaram 55 crianças.
 - ◆ Contos em março (19, 21, 27, 24 e 31 de março de 2015): Incluiu 3 diferentes programas de contos para crianças de 4 e 5 anos e acompanhantes e 2 oficinas para crianças maiores de 6 anos, dedicadas à Páscoa. Participaram 82 crianças.
 - ◆ Hora do Conto assinalando o Dia Internacional do Livro Infantil a 2 de Abril: 1 hora do conto que incluiu a mensagem do IBBY para 2015, destinada a crianças de 3, 4 e 5 anos e respetivos acompanhantes. Participaram 17 crianças.
 - ◆ Horas do Conto assinalando o Dia Internacional do Livro e do Direito de Autor a 23 de Abril: Foram apresentados 2 programas de contos, 1 para crianças de 3, 4 e 5 anos de idade e acompanhantes e 1 para crianças maiores de 6 anos. Participaram 27 crianças.
 - ◆ Contos ao fim do dia (20, 22, 28 de maio e 1 e 12 de junho): Estes 5 programas de contos tiveram os brinquedos e as brincadeiras como tema; dois destinaram-se a crianças de 3 anos e 3 a crianças de 4 e 5 anos e acompanhantes. Participaram 49 crianças.
 - ◆ Participação na Feira Cultural de Coimbra (30 de maio a 7 de junho): A Biblioteca Infantil participou na iniciativa realizando no pavilhão da DBAM 9 horas do conto integradas na programação da Feira. Participaram 183 crianças.
 - ◆ Contos em julho (11, 17, 24 e 31 de julho de 2015): Promoveram-se 4 horas do conto para crianças de 3, 4 e 5 anos e acompanhantes. Participaram 39 crianças.
 - ◆ Loto da leitura (13 de julho a 19 de setembro de 2015): Os objetivos desta atividade, são a promoção do livro, a divulgação do serviço de empréstimo domiciliário e a criação de hábitos de leitura. Os participantes tinham de ler um mínimo de três livros durante a duração do programa, recebendo em troca um prémio de participação e ficando com o seu nome no quadro de honra do programa. Houve também brindes para os que ultrapassaram os objetivos mínimos propostos. Foram requisitados 5334 documentos e 229 leitores cumpriram os objetivos.
 - ◆ Oficinas de Contos: com animais (9 de julho a 11 de setembro): Organizaram-se 9 programas de contos e atividades de trabalhos manuais, distribuídos por 18 oficinas destinadas a crianças a partir dos 6 anos e que tiveram 301 participantes.
 - ◆ Contos à tardinha (30 de setembro, 1 e 9 de outubro de 2015): Incluiu 3 programas de contos, 1, para crianças de 3 anos, e acompanhantes, 1 para crianças de 4 e 5 anos e acompanhantes e 1 destinado a maiores de 6 anos. Participaram 28 crianças.
 - ◆ Contos de com sustos (27, 30 e 31 de outubro e 2 e 5 e de novembro de 2015): Apresentaram-se 5 programas de contos, 1 para crianças de 3 anos e acompanhantes e 3 para crianças de 4 e 5 anos e acompanhantes e 1 para crianças a partir dos 6 anos. Participaram 61 crianças.
 - ◆ Contos de outono (20, 24 e 26 de novembro e 5 e 9 de dezembro de 2015): Integrou 5 horas do conto sob o tema dos insetos, 1 para crianças de 3 anos e acompanhantes, 3 para crianças de 4 e 5 anos e acompanhantes e 1 para crianças a partir dos 6 anos, Participaram 41 crianças.

- ◆ Contos em dezembro (22, 23, 28 e 29 de dezembro de 2015) Histórias e oficinas de contos alusivos à quadra assinalaram o Natal na Biblioteca Infantil. Realizaram-se 2 oficinas de contos para crianças a partir dos 6 anos e 3 horas do conto para crianças de 4 e 5 anos e respetivos acompanhantes. Participaram nestas atividades 60 crianças.
- Foi organizado de 30 de maio a 7 de junho de 2015, no Parque Dr. Manuel Braga, a segunda edição da Feira Cultural de Coimbra.
 - A Feira Cultural de Coimbra continua a ser um evento marcante de Coimbra, onde a novidade e a tradição se complementam. Ao Livro juntaram-se o Artesanato, as Artes Plásticas, as Edições Musicais, a Gastronomia, bem como algumas representações oficiais de relevo de Coimbra que materializam o pulsar institucional desta cidade. A novidade em 2015 foi para a criação da zona da Cultura e Criatividade.
 - Dos concertos corais às peças de teatro, da Canção de Coimbra à música dos DJ's, das palestras às sessões de poesia, das sessões de autógrafos às esculturas ao vivo, quem esteve na Feira Cultural não pôde deixar de se sentir conquistado pelo autêntico ambiente cultural. A Feira Cultural deu a Coimbra nove dias de promoção, divulgação e incentivo às atividades culturais nas suas vertentes tradicionais e contemporâneas.

Código G.O.P.: 04 003 2001/16 – Rede Anexa da Biblioteca Municipal

- Ação 4: Serviço Itinerante de Biblioteca – Aquisição Serviços
 - Serviço prestado ao abrigo do protocolo celebrado entre a CMC e a Fundação ADFP. Despesa no valor de 1.600 €.
- Ação 8: Material de promoção da leitura
 - Aquisição de jornais e revistas para as Bibliotecas Anexas Municipais através de assinaturas. Despesa no valor de 595 €.
- Ação 10: Apoio a Associações Culturais com polos de leitura
 - Protocolo celebrado entre o Município de Coimbra e o Centro Desportivo e Recreativo Popular de Assafarge em 02.09.2015 no valor de 1.200€ para apoiar no pagamento das despesas de funcionamento (água, luz e limpeza) da Biblioteca Anexa Municipal de Assafarge.
- Outras ações:
 - Nova biblioteca anexa de Souselas, adjudicada pelo valor de 52.065,54 €, pelo prazo de 45 dia: Obra concluída fisicamente, com Receção Provisória

Código G.O.P.: 04 003 2002/29 – Prémio Literário Miguel Torga/Cidade de Coimbra (Bienal)

- Ação 1: Aquisição de serviços
 - Ação concluída.
- Ação 3: Atribuição do prémio
 - Ação concluída. Prémio atribuído no valor de 5.000 €.
- Ação 6: Aquisição de livros premiados
 - Ação concluída.

Código G.O.P.: 04 003 2002/32 – Fonoteca de Coimbra

- Ação 2: Aquisição de espólio/DVDs/CDs
 - Ação em curso. Despesa faturada no valor de 649,49 €.

Código G.O.P.: 04 003 2004/35 – Prémio Edmundo Bettencourt da Canção Coimbrã (bienal)

- Ação 6: Atribuição do prémio
 - Ação concluída. Prémio atribuído no valor de 5.000 €.

Código G.O.P.: 04 003 2005/16 – Rede de Bibliotecas Escolares (Acordos de Colaboração)

- Ação 1: Aquisição de mobiliário e equipamento
 - Ação em curso.
- Ação 3: Renovação dos fundos doc. das BEs existentes
 - Ação concluída.

- Ação 5: Promoção da leitura nas escolas – Plano Nacional de Leitura/Protocolo
 - Ação concluída. Despesa faturada no valor de 5.600 €.

Código G.O.P.: 04 003 2008/131 – Biblioteca e Arquivo

- Ação 1: Renovação dos fundos bibliográficos
 - Ação em curso. Faturado total no valor de 157,07 €.
- Ação 2: Livros e cassetes para invisuais
 - Aquisição de livros em braille.
- Ação 3: Execução de material gráfico de divulgação
 - Ação em curso.
- Ação 4: Aquisição de material audiovisual
 - Ação em curso.
- Ação 5: Aquisição de material para encadernação e acondicionamento
 - Material de conservação, restauro e encadernação de documentos, embalagens para acondicionar revistas e jornais.
- Ação 8: Aquisição de publicações periódicas
 - Ação em curso. Faturado total no valor de 2.116,56 €.
- Ação 10: Biblioteca Multicultural
- Ação 10/3: Aquisição de acervo documental
 - Aquisição de documentos.

Código G.O.P.: 04 003 2009/10 – Edições de carácter histórico – cultural

- Ação 2: edição/Publicação
 - A publicação e divulgação de artigos referente aos trabalhos arqueológicos e projetos de investigação são desenvolvidas de forma gratuita sem qualquer custo associado. As plataformas de publicação para o ano de 2015 basearam-se na página de internet do Município (Sitio da Câmara e no diário virtual do GCH).
 - No ano de 2015 foram publicados 5 artigos:
 - ◆ "A Arqueologia Urbana em Coimbra";
 - ◆ Trabalhos arqueológicos na Avenida Sá da Bandeira, "Construção de Posto Médico da Casa do Pessoal da Câmara Municipal de Coimbra";
 - ◆ Trabalhos de acompanhamento arqueológico de emergência no âmbito de "Abatimento de conduta no Parque de Santa Cruz (Jardim da Sereia)";
 - ◆ Trabalhos arqueológicos realizados no âmbito de empreitada de "Recuperação de imóvel sito na Rua de S. Salvador, 6 e Travessa do Cabido, 12";
 - ◆ Trabalhos de acompanhamento arqueológico na construção da via de ligação da Circular Interna com a Circular Externa.

Código G.O.P.: 04 003 2011/6 – O Livro Científico dos sec. XVI e XVII no Legado Henriques Seco (Cofinanciado pela FCG)

- Ação 1: Aquisição serviços
 - Trabalhos de restauro em documentos com relevante interesse histórico, cultural e científico.

Código G.O.P.: 04 003 2013/36 – O Mundo em várias escalas: Mapas do século XVIII da coleção de cartografia da CMC (cofinanc. Fundação Maphre)

- Ação 2: Aquisição de serviços de digitalização
 - Digitalização e tratamento de 320 imagens cartográficas.
- Ação 4: Edição de catálogo
 - Edição de um catálogo bilingue sobre "O espaço ibero-americano na coleção de cartografia da Biblioteca Municipal de Coimbra" (produção gráfica de 500 exemplares).

- Ação 6: Honorários
 - Serviço de tradução.
- Ação 7: Equipamento básicos/painéis
 - Aquisição de equipamento para a realização de uma exposição itinerante de cartografia (10 estruturas de exposição).
- Ação 8: Produção gráfica
 - Conceção, produção e acabamento gráfico da exposição itinerante.

Código G.O.P.: 04 003 2015/34 – Estúdio de gravação de audiolivros

- Ação 1: Construção de estúdio de gravação de audiolivros
 - Projeto de execução.

Código G.O.P.: 04 003 2015/36 – Feira cultural de Coimbra

- Foi organizado, de 30 de maio a 7 de junho de 2015, no Parque Dr. Manuel Braga, a segunda edição da Feira Cultural de Coimbra, acolhendo, ao longo de 9 dias, stands destinados a promover não só o Livro e o Artesanato, como também a Gastronomia, as Edições Musicais, as Artes Plásticas, juntamente com representações institucionais, aliados a momentos de animação cultural permanentes, onde se integrou também o evento “24 Horas Culturais” (6 para 7 de junho). Em 2015, saliente-se a nova valência dedicada à Cultura e Criatividade, zona onde instituições e empresas dedicadas a atividades culturais se deram a (re)conhecer ao público.

Participantes na área do Livro

- | | |
|---|---|
| • Alfarrabista Caldeira | • Grupo LEYA |
| • Alfarrabista Martinho | • INCM - Imprensa Nacional Casa da Moeda S.A. |
| • Alma Azul | • José de Almeida Gomes & Filhos, L.da |
| • Almeida Alfarrabista | • Lápis de Memórias |
| • Âncora Editora | • Livraria Bertrand |
| • Ao Pé das Letras | • Livraria Braga |
| • Bibliographias | • Livraria Cedilha |
| • Bruaá Editora | • Livraria Dr. Kartoon |
| • Capital Books | • Livraria Élia Ramalho |
| • Centro de Literatura Cristã | • Miguel de Carvalho - Livreiro Antiquário |
| • Chronospaper - Oficina de Restauro de Livros e Encadernação | • MinervaCoimbra |
| • CLIPP | • Nova Acrópole |
| • Coimbra Editora, S.A. | • Páginacarmim |
| • Colares Editora | • Palavras & Rimas (Ponto M) |
| • Companhia Das Artes | • Palimage |
| • CTT - Correios De Portugal | • Palmo a Palmo |
| • Dinalivro | • Porto Editora |
| • Edições Emanuel - Comunidade Emanuel | • Promobooks.Net |
| • Edições Piaget, L.da | • Publicações Maitreya |
| • Edições Tenacitas | • Roma Editora |
| • Editora Exclamação | • Rota do Livro |
| • Editorial Presença, Oqo, Edicare | • S. Passos - Livreiro/Alfarrabista |
| • Eranos | • VASP, Booksmile, F. C. Gulbenkian |
| • Grupo Almedina | |

72 Participantes na área do Artesanato

Participantes na área das Edições Musicais

- Artur Guindeira (Montemor-o-Velho)
- Casa Abreu - Instrumentos Musicais (Tentúgal)
- MusicArte (Tomar)
- Tony dos Discos (Lisboa)
- Vinylharias (Figueira da Foz)

Participantes na área das Artes Plásticas

- Atelier Daniel Africano (Porto)
- Conde Galeria - Arte e Fotografia (Coimbra)
- Galeria Miguel Bombarda - Arte Contemporânea (Porto)
- Galeria / Atelier Ícone (Coimbra)
- Mercearia de Arte (Coimbra)
- Mileumacores (Coimbra)

Participantes na área das Representações Institucionais

- APBC - Associação para a Promoção da Baixa de Coimbra
- Associação Académica de Coimbra
- Associação RUAS - Recriar a Universidade, Alta e Sofia
- Confraria da Rainha Santa Isabel
- Entidade Regional de Turismo Centro de Portugal
- Fundação Bissaya Barreto

Participantes na área da Gastronomia

- ADOC – Associação de Doceiros de Coimbra
- Azucar Mexicano
- Brasileira
- Confraria Dos Sabores
- Grupo Folclórico de Coimbra
- Grupo Folclórico de Torre de Bera
- IUNA
- Ponto de Gosto – Sabor Serrano
- Psicológico/Forno do Guinato
- Queijadinha
- Sangria de Vinho do Porto
- Tradições D' Sserra

Participantes na área da Cultura e Criatividade

- Centro de Artes Visuais
- Condomínio Criativo
- Conservatório de Música de Coimbra
- LINHAS (JACC – Jazz ao Centro Clube + CAPC - Círculo de Artes Plásticas de Coimbra + Casa da Esquina)
- O Teatrão
- Orquestra Clássica do Centro
- PUBLITV
- SIN - Start Incubation Network

- Ação 1: Aluguer de equipamento
 - Stands exteriores e equipamentos complementares – 78.609,30 €;
 - Equipamento de sonorização – 1.039,35 €.

Quadro n.º 04 003.11 – Estatísticas das Bibliotecas, Arquivo e Museu

Descrição da estatística e do Indicador de realização	2014 Quant./ Valor	2015 Quant./Valor	Variação 15/14 Quant./ Valor
1. Documentos utilizados			
A) Biblioteca Municipal	100.345	102.698	2.353
<u>Consulta de presença</u>	<u>35.849</u>	<u>41734</u>	<u>5.885</u>
- Livros para adultos	10.219	8.837	-1.292
- Livros infanto-juvenis e material lúdico	7.847	11.628	3.781
- Publicações periódicas	13.129	16.467	3.338
- Audiovisuais	2083	1478	-605
- Imagens requisitadas	2.541	2970	429
- Reservados (monografias+periódicos)	30	354	324
<u>Empréstimo domiciliário</u>	<u>64.496</u>	<u>60964</u>	<u>-3802</u>
- Livros para adultos	28.999	26.966	-2.033
- Livros infanto-juvenis e material lúdico	24.770	23.026	-1.744
- audiovisuais	9.437	9136	-301
- Livros Braille	403	761	358
- Livros áudio	524	638	114
- Cassetes	192	268	76
- empréstimo interbibliotecas	43	40	-3
- bookcrossing	128	129	1
B) Rede Municipal de Leitura	60.844	61.230	386
<u>Consulta de presença</u>	<u>13.171</u>	<u>12.876</u>	<u>-295</u>
- Almalaguês	2.270	1.945	-325
- Assafarge	740	1.002	262
- Brasfemes	2.763	2.597	-166
- Cernache	43	184	141
- S. João do Campo	1.245	1.439	194
- Ribeira de Frades	459	637	178
- Trouxemil	1.960	1.885	-75
- Souselas	3.691	3.187	-504
<u>Empréstimo domiciliário</u>	<u>47.673</u>	<u>48.354</u>	<u>681</u>
- Almalaguês	1.908	1.872	-36
- Assafarge	841	1154	313
- Brasfemes	771	1.524	753
- Cernache	754	656	-98

Descrição da estatística e do indicador de realização	2014	2015	Variação 15/14
	Quant./ Valor	Quant./Valor	Quant./ Valor
- S. João do Campo	894	1052	158
- Ribeira de Frades	1.984	2.386	402
- Trouxemil	2.103	2.433	330
- Souselas	2.688	2.820	132
- Bibliomóvel	35.730	34.457	-1.273
2. Frequência dos utilizadores de consulta local			
A) Biblioteca Municipal	38.117	38648	531
<u>Sala de Leitura</u>	<u>17.913</u>	<u>18276</u>	<u>363</u>
- Frequência da área de monografias (mesas de consulta+mesas de estudo)	15.110	15.385	275
- Frequência da área de periódicos	2.194	2.168	-26
- Mesas de estudo da sala de audiovisuais	609	723	114
<u>Audiovisuais</u>	<u>2.058</u>	<u>1722</u>	<u>-336</u>
<u>Internet</u>	<u>5.003</u>	<u>5240</u>	<u>237</u>
- Frequência sala de audiovisuais	171	108	-63
- Frequência sala de catálogos	4.832	5132	300
<u>Biblioteca Infantil/Ludoteca</u>	<u>12.845</u>	<u>13.150</u>	<u>305</u>
<u>Imagoteca</u>	<u>273</u>	<u>260</u>	<u>-13</u>
B) Rede Municipal de Leitura	15.372	14.901	-471
<u>Almalaguês</u>	<u>1.605</u>	<u>1282</u>	<u>-323</u>
<u>Assafarge</u>	<u>306</u>	<u>627</u>	<u>321</u>
<u>Brasfemes</u>	<u>1.646</u>	<u>1510</u>	<u>-136</u>
<u>Cernache</u>	<u>12</u>	<u>59</u>	<u>47</u>
<u>S. João do Campo</u>	<u>584</u>	<u>654</u>	<u>70</u>
<u>Ribeira de Frades</u>	<u>312</u>	<u>470</u>	<u>158</u>
<u>Trouxemil</u>	<u>1.438</u>	<u>1027</u>	<u>-411</u>
<u>Souselas</u>	<u>2.992</u>	<u>2660</u>	<u>-332</u>
<u>Internet</u>	<u>6.477</u>	<u>6612</u>	<u>135</u>
- Almalaguês	757	774	17
- Assafarge	298	1002	704
- Brasfemes	381	898	517
- Cernache	190	598	408
- S. João do Campo	1.257	1240	-17
- Ribeira de Frades	758	567	-191
-Trouxemil	783	684	-99
- Souselas	1.271	849	-422

Descrição da estatística e do Indicador de realização	2014	2015	Variação 15/14
	Quant./ Valor	Quant./Valor	Quant./ Valor
3. Documentos inventariados e tratados			
A) Biblioteca Municipal	12.204	14473	2.269
<u>Livros</u>	<u>11.735</u>	<u>10415</u>	<u>-1.320</u>
(último nº de inventário em 31.12.14 - 646967)			
(último nº de inventário em 31.12.15 - 657383)			
Proveniência:			
Depósito Legal	11.500	10305	-1.195
Oferta e incorporações	184	110	-74
Compra	0	0	0
<u>Livros Braille</u>	<u>197</u>	<u>88</u>	<u>-99</u>
(último nº de inventário em 31.12.14 - 5508)			
(último nº de inventário em 31.12.15 -5588.)			
<u>Filmes vídeo e DVD</u>	<u>228</u>	<u>625</u>	<u>397</u>
(último nº de inventário em 31.12.14 - 3844)			
(último nº de inventário em 31.12.15 -4469)			
Proveniência:			
Compra	162	66	-96
Oferta/Doação	19	555	536
Depósito Legal	47	4	-43
<u>CDs</u>	<u>44</u>	<u>2171</u>	<u>-</u>
(existências em 31.12.14- 8.776)			
(existências em 31.12.15-8.784)			
Proveniência:			
Compra	0	0	
Oferta/Doação	44	2165	
Depósito legal	0	6	
<u>Discos vinil</u>	<u>0</u>	<u>1174</u>	<u>1174</u>
(existências em 31.12.14 - 21.398)			
(existências em 31.12.15 -22.572)			
Proveniência:			
Oferta/Doação		1174	1174
B) Rede Municipal de Leitura	392	517	125
<u>Almalaquês</u>	<u>62</u>	<u>46</u>	<u>-16</u>
(último nº de inventário em 31.12.14 - 3.335)			
(último nº de inventário em 31.12.15 - 3.381)			

Descrição da estatística e do Indicador de realização	2014	2015	Varição 15/14
	Quant./ Valor	Quant./Valor	Quant./ Valor
Proveniência:			
Compra	59	35	-24
Oferta	3	11	-9
<u>Assafarge</u>	<u>17</u>	<u>23</u>	<u>6</u>
(último nº de inventário em 31.12.14 - 3.132)			
(último nº de inventário em 31.12.15 - 3.155)			
Proveniência:			
Compra	16	17	1
Oferta	1	6	5
<u>Brasfemes</u>	<u>19</u>	<u>39</u>	<u>20</u>
(último nº de inventário em 31.12.14 - 3.323)			
(último nº de inventário em 31.12.15 - 3362)			
Proveniência:			
Compra	17	32	15
Oferta	2	7	5
<u>Cernache</u>	<u>1</u>	<u>11</u>	<u>10</u>
(último nº de inventário em 31.12.14 - 480)			
(último nº de inventário em 31.12.15 - 469)			
Proveniência:			
Compra	0	2	2
Oferta	1	9	8
<u>S. João do Campo</u>	<u>19</u>	<u>40</u>	<u>21</u>
(último nº de inventário em 31.12.14 - 3.965)			
(último nº de inventário em 31.12.15 - 4.005)			
Proveniência:			
Compra	10	30	20
Oferta	8	10	2
Reposições	1		1
<u>Ribeira de Frades</u>	<u>60</u>	<u>48</u>	<u>12</u>
(último nº de inventário em 31.12.14 - 4.372)			
(último nº de inventário em 31.12.15 - 4.420)			
Proveniência			
Compra	59	29	-30
Oferta	1	19	18

Descrição da estatística e do Indicador de realização	2014	2015	Varição 15/14
	Quant./ Valor	Quant./Valor	Quant./ Valor
<u>Souselas</u>	<u>70</u>	<u>26</u>	<u>-44</u>
(último nº de inventário em 31.12.14 - 1.413)			
(último nº de inventário em 31.12.15 - 1439)			
Proveniência			
Compra	66	16	-50
Oferta	4	10	6
<u>Trouxemil</u>	<u>61</u>	<u>28</u>	<u>-33</u>
(último nº de inventário em 31.12.14 - 1.484)			
(último nº de inventário em 31.12.15 -1512)			
Proveniência			
Compra	54	15	-39
Oferta	7	13	6
Reposições	0		
<u>Bibliomóvel</u>	<u>83</u>	<u>256</u>	<u>173</u>
(último nº de inventário em 31.12.14 - 8.158)			
(último nº de inventário em 31.12.15 - 8.414)			
Proveniência:			
Compra	17	20	3
Oferta	0		
Reposições	66	236	170
4. Utilizadores inscritos			
A) Biblioteca Municipal e Anexas	6.100	5.455	-645
<u>Leitores inscritos (ativos)</u>	<u>5.342</u>	<u>4.863</u>	<u>-479</u>
Com empréstimo domiciliário	3.592	3.400	-192
- Adultos (SE+Rede Anexa)	2.432	2.283	-149
- Crianças	1.158	1.117	-41
- Secção para Deficientes Visuais	240	248	8
B) Bibliomóvel			
<u>Leitores inscritos (no ano)</u>	<u>758</u>	<u>592</u>	<u>-166</u>
5. Atividades de animação (nº de participantes)			
A) Biblioteca Municipal	2.026	2.394	368
<u>Visitas de estudo</u>	<u>161</u>	<u>165</u>	<u>4</u>
<u>Conferências, Encontros, espetáculos</u>	<u>271</u>	<u>881</u>	<u>610</u>
Conversas ao fim da tarde	0	0	0
Comunidade de leitores	171	166	-5
Outros (dia mundial do livro e dia da poesia)	100	715	615

Descrição da estatística e do Indicador de realização	2014	2015	Variação 15/14
	Quant./ Valor	Quant./Valor	Quant./ Valor
<u>Espaço Ler ao Cubo</u>	<u>1582 (50 s., d., f.)</u>	<u>1348</u>	<u>-234</u>
<u>Exposições</u>	12	14	2
B) Biblioteca Infantil	3.595	3.207	-388
<u>Atividades de animação</u>	<u>3595</u>	<u>3.207</u>	<u>-388</u>
C) Rede Municipal de Leitura	6.997	7827	830
<u>Atividades de animação</u>	<u>6.997</u>	<u>7827</u>	<u>830</u>
6. SABE (Serviço de Apoio às Bibliotecas Escolares)			
<u>Tratamento documental</u>	<u>1.671</u>	<u>1562</u>	<u>-101</u>
EB1 Casais do Campo	7	44	37
EB1 Almalaguês	21	18	-3
EB1 Vendas de Ceira	0	0	0
EB1 Taveiro	7	0	-7
EB1 Ribeira de Frades	7	44	37
EB1 Eiras	33	154	121
EB1 Quinta das Flores	7	41	34
EB1 Coselhas	7	0	-7
EB1 S. João do Campo	12	121	109
EB1 Norton de Matos	7	14	7
EB1 Montes Claros	477	781	304
Centro Educativo da Solum Sul	358	345	-13
PNL	728	0	-728
<u>Atividades de animação(nº de participantes)</u>	<u>7.250</u>	<u>9000</u>	<u>1.750</u>
<u>Formação (nº de formandos)</u>	<u>80</u>	<u>160</u>	<u>80</u>
7. Arquivo histórico municipal			
<u>Consulta de presença sala de leitura</u>	<u>588</u>	<u>565</u>	<u>-23</u>
<u>Consulta dos serviços internos do Município</u>	<u>38</u>	<u>84</u>	<u>46</u>
<u>Nº Docs. /U. I. saídos do depósito</u>	<u>3740</u>	<u>4852</u>	<u>1.112</u>
<u>Utilizadores inscritos ano>18 anos</u>	<u>91</u>	<u>108</u>	<u>17</u>
<u>Atividades de animação (nº participantes)</u>	<u>91</u>	<u>479</u>	<u>388</u>
Visitas de estudo	37	227	190
Exposições	54	252	198

Descrição da estatística e do Indicador de realização	2014	2015	Variação 15/14
	Quant./ Valor	Quant./Valor	Quant./ Valor
8. Arquivo municipal			
<u>Requisições</u>	<u>1.770</u>	<u>1.692</u>	<u>-78</u>
<u>Pedidos</u>	<u>2.095</u>	<u>1.794</u>	<u>-301</u>
<u>Processos de Obras Particulares</u>	<u>1.781</u>	<u>1.573</u>	<u>-208</u>
<u>Devoluções/Arquivamentos-Obras Particulares</u>	<u>1.611</u>	<u>1.438</u>	<u>-173</u>
<u>Unidades de instalação substituídas</u>	<u>240</u>	<u>253</u>	<u>13</u>
<u>Unidades de instalação recenseadas</u>	<u>145</u>	<u>328</u>	<u>183</u>
<u>Prazo (médio/dias)</u>	<u>2</u>	<u>1</u>	<u>-1</u>
<u>Documentos selecionados p/ Arquivo Histórico</u>	<u>189</u>	<u>25</u>	<u>-164</u>
<u>Documentos selecionados p/ Eliminação</u>	<u>36</u>	<u>15</u>	<u>-21</u>
8. Museu municipal e núcleos museológicos			
Total de visitantes acolhidos no Museu Municipal, Galeria Almedina, Sala da Cidade, Torre de anto e Torre de Almedina	<u>27.047</u>	<u>29.878</u>	<u>2.831</u>
<u>Atividades de animação(nº de participantes)</u>	<u>10.831</u>	<u>7.986</u>	<u>-2845</u>

Quadro n.º 04 003.12 – Transferências Correntes e de Capital para Diversas Entidades Públicas e Privadas em 2015 no programa “Difusão do Livro e da Leitura”

		(Unid.: euro)
Objetivo/Programa e Entidade		Valor Transferido
04 003	Difusão do Livro e da Leitura	
	Entidades privadas	10.000,00 €
Total do Programa 04 003		10.000,00 €

A execução financeira do Programa “Difusão do Livro e da Leitura”, foi a seguinte:

Balancete das Grandes Opções do Plano de 2015

Obj.	Prog.	Prog.		Designação	Classificação despesa	Financiamento definido	Cabimento	Compromisso	Realizado do ano	Realizado Total	Pago	Unid.: euro
		Ano/N.º	Aç.									
04	003			Difusão do Livro e da Leitura								
04	003	2001/16		Rede anexa da Biblioteca Municipal		7.701	7.043	7.043	4.999	5.099	3.799	
04	003	2001/16	2	Renovação fundos bibl. e const. novos fundos	05 07011002	1.615	1.605	1.605	1.605	1.605	1.605	
04	003	2001/16	3	Apoio Juntas de Freguesia com polos de leitura	0102 0405010299	700	100	100	0	100	0	
04	003	2001/16	4	Serviço Itinerante de Biblioteca - aq. serviços	05 02022599	3.110	3.100	3.100	1.600	1.600	1.600	
04	003	2001/16	5	Climat. polos da Rede Anexa - Brasfemes	03 07010301	10	0	0	0	0	0	
04	003	2001/16	7	Animação da leitura (aq. espetáculos, ateliers, etc.)	05 02022502	10	0	0	0	0	0	
04	003	2001/16	8	Material de promoção da leitura	05 020121	1.046	1.038	1.038	595	595	595	
04	003	2001/16	10	Apoio a Associações Culturais com polos leitura	05 040701	1.210	1.200	1.200	1.200	1.200	0	
04	003	2002/28		Ludoteca / Biblioteca Infantil		10	0	0	0	0	0	
04	003	2002/28	2	Aquisição material educação, cultura e recreio	05 07011002	10	0	0	0	0	0	
04	003	2002/29		Prémio Literário Miguel Torga/Cidade Coimbra (bienal)		10.020	9.147	9.147	5.000	5.000	5.000	
04	003	2002/29	1	Aquisição de Serviços	05 02022502	1.000	808	808	0	0	0	
04	003	2002/29	2	Publicidade	05 020217	10	0	0	0	0	0	
04	003	2002/29	3	Atribuição do prémio	05 040802	5.010	5.000	5.000	5.000	5.000	5.000	
04	003	2002/29	6	Aquisição de livros premiados	05 020115	4.000	3.339	3.339	0	0	0	
04	003	2002/30		Imagoteca de Coimbra		705	664	0	0	0	0	
04	003	2002/30	1	Material p/ reproduções e revelações	05 020121	10	0	0	0	0	0	
04	003	2002/30	2	Aquisição de espólios e outros materiais	05 07011002	10	0	0	0	0	0	
04	003	2002/30	3	Aq. molduras e outros materiais	05 020121	675	664	0	0	0	0	
04	003	2002/30	4	Edições p/ divulgação do espólio	05 020220	10	0	0	0	0	0	
04	003	2002/32		Fonoteca de Coimbra		965	649	649	649	649	649	
04	003	2002/32	1	Aquisição de mobiliário e equipamento	05 07011002	10	0	0	0	0	0	
04	003	2002/32	2	Aquisição de espólio/DVDs/Cds	05 07011002	945	649	649	649	649	649	
04	003	2002/32	3	Aquisição de bens	05 020121	10	0	0	0	0	0	
04	003	2002/268		Edição de obras		20	0	0	0	0	0	
04	003	2002/268	1	Publicação do Arquivo Coimbrão	05 020220	10	0	0	0	0	0	
04	003	2002/268	2	Publicação de obras de temática Coimbrã	05 020220	10	0	0	0	0	0	
04	003	2003/202		Feira do Livro de Coimbra		136	135	135	0	135	0	
04	003	2003/202	2	Edição de cartazes e folhetos	05 020121	136	135	135	0	135	0	
04	003	2004/35		Prémio Edmundo Bettencourt da Canção Coimbrã (bienal)		5.000	5.000	5.000	5.000	5.000	5.000	
04	003	2004/35	6	Atribuição do Prémio	05 040802	5.000	5.000	5.000	5.000	5.000	5.000	
04	003	2005/16		Rede de Bibliotecas Escolares (Acordo Colaboração)		6.033	5.981	5.981	5.600	5.600	5.600	
04	003	2005/16	1	Aquisição de mobiliário e equipamento	05 07011002	392	381	381	0	0	0	
04	003	2005/16	2	Aquisição de fundos bibliográficos	05 07011002	10	0	0	0	0	0	
04	003	2005/16	3	Renovação dos fundos doc. das BEs existentes	05 07011002	10	0	0	0	0	0	
04	003	2005/16	4	Execução de material para atividades de animação	05 020121	10	0	0	0	0	0	
04	003	2005/16	5	Promoção da Leitura nas Escolas - Plano Nacional de Leitura/Protocolo	05 020121	5.611	5.600	5.600	5.600	5.600	5.600	
04	003	2008/131		Biblioteca e Arquivo		18.350	9.584	6.198	2.882	2.882	2.882	
04	003	2008/131	1	Renovação dos fundos bibliográficos	05 07011002	911	157	157	157	157	157	
04	003	2008/131	2	Livros e cassetes para invisuais	05 07011002	434	425	425	0	0	0	
04	003	2008/131	3	Execução de material gráfico de divulgação	05 020220	1.413	1.402	0	0	0	0	

Balancete das Grandes Opções do Plano de 2015

Unid.: euro

Obj.	Prog.	Prog.		Designação	Classificação despesa	Financiamento definido	Cabimento	Compromisso	Realizado do ano	Realizado Total	Pago
		Ano/N.º	Aç.								
04	003	2008/131	4	Aquisição de material audiovisual	05 07011002	2.053	1.201	1.201	0	0	0
04	003	2008/131	5	Aquisição de material para encadernação e acondicionamento	05 020121	1.931	1.931	455	455	455	455
04	003	2008/131	7	Aquisição de mobiliário, maquinaria e equipamento	05 07011002	518	397	0	0	0	0
04	003	2008/131	8	Aquisição de publicações periódicas	05 020120	4.843	3.132	3.132	2.117	2.117	2.117
04	003	2008/131	9	Conservação e reparação	05 02020301	5.965	939	828	154	154	154
04	003	2008/131	10	Biblioteca Multicultural		272	0	0	0	0	0
04	003	2008/131	10/3	Aquisição de acervo documental	05 07011002	272	0	0	0	0	0
04	003	2008/131	11	Material de impressão em Braille	05 020108	10	0	0	0	0	0
04	003	2009/10		Edições de carácter histórico - cultural		30	0	0	0	0	0
04	003	2009/10	1	Aquisição de serviços	02 02022502	10	0	0	0	0	0
04	003	2009/10	2	Edição/Publicação	02 020220	10	0	0	0	0	0
04	003	2009/10	3	Direitos de autor	02 02022599	10	0	0	0	0	0
04	003	2011/6		O Livro Científico dos sec. XVI e XVII no Legado Henriques Seco		837	836	836	0	0	0
04	003	2011/6	1	Aquisição de serviços	05 02022599	837	836	836	0	0	0
04	003	2013/36		O Mundo em Várias Escalas: Mapas do Século XVIII da Coleção de cartografia da CMC (cofinanc. Fundação Maphre)		26.071	10.106	0	0	0	0
04	003	2013/36	1	Aquisição de serviços de conservação e restauro	05 020220	10	0	0	0	0	0
04	003	2013/36	2	Aquisição de serviços de digitalização	05 02022599	6.300	0	0	0	0	0
04	003	2013/36	3	Construção plataforma digital	05 02022599	10	0	0	0	0	0
04	003	2013/36	4	Edição de catálogo	05 020220	10.502	5.289	0	0	0	0
04	003	2013/36	5	Realização de exposição	05 02022502	10	0	0	0	0	0
04	003	2013/36	6	Honorários	05 02022599	2.003	0	0	0	0	0
04	003	2013/36	7	Equipamentos básicos/painéis	05 07011002	1.900	1.889	0	0	0	0
04	003	2013/36	8	Produção gráfica	05 020220	5.336	2.927	0	0	0	0
04	003	2015/33		Conversas ao fim da tarde		20	0	0	0	0	0
04	003	2015/33	1	Honorários dos conferencistas	05 020216	10	0	0	0	0	0
04	003	2015/33	2	Alojamento e refeições	05 02022599	10	0	0	0	0	0
04	003	2015/34		Estúdio de gravação de audiolivros		10	0	0	0	0	0
04	003	2015/34	1	Construção de estúdio de gravação de audiolivros	05 07010301	10	0	0	0	0	0
04	003	2015/36		Feira Cultural de Coimbra		110.597	110.379	110.379	110.229	110.229	107.252
04	003	2015/36	1	Aluguer de equipamento	05 020208	84.632	84.630	84.630	84.630	84.630	84.630
04	003	2015/36	2	Edição de cartazes e folhetos	05 020220	2.620	2.617	2.617	2.617	2.617	2.617
04	003	2015/36	3	Publicidade	05 020217	3.775	3.767	3.767	3.767	3.767	791
04	003	2015/36	4	Segurança	05 02022599	5.286	5.283	5.283	5.283	5.283	5.283
04	003	2015/36	5	Limpeza	05 02022599	850	707	707	707	707	707
04	003	2015/36	6	Aquisição de serviços/cachets	05 02022502	5.000	4.950	4.950	4.950	4.950	4.950
04	003	2015/36	7	Alojamento e refeições	05 02022599	7.364	7.364	7.364	7.364	7.364	7.364
04	003	2015/36	8	Transportes	05 02021001	10	0	0	0	0	0
04	003	2015/36	9	Direitos de autor	05 02022599	1.060	1.060	1.060	910	910	910

04 004 Programa de “Espaços Culturais”

No âmbito do Programa de “Espaços Culturais”, foram desenvolvidas as seguintes atividades:

A Câmara Municipal de Coimbra é gestora de uma série de espaços, cuja atividade assenta em atividades culturais diversificadas.

- Casa Museu Miguel Torga
 - Dispõe de um serviço educativo e de animação cujos objetivos principais são: dinamizar as relações com o público, designadamente através de exposições, conferências, concertos e visitas guiadas; organizar, regularmente, atividades culturais em parceria com estabelecimentos de ensino, associações culturais e profissionais e demais entidades públicas ou privadas; promover a divulgação da sua coleção através de trabalhos gráficos e audiovisuais, bem como a publicação dos estudos resultantes de investigações que revelem qualidade literária; promover contactos com instituições nacionais e estrangeiras, vocacionadas para fins semelhantes, de forma a enriquecer o trabalho desenvolvido pela instituição. Visando dar a conhecer a vida do escritor, associada à descoberta da sua obra por parte dos mais jovens, foi feita uma aposta de continuidade, mantendo as visitas à Casa-Museu, integradas no Roteiro Torguiano, assim como foram realizadas uma série de iniciativas em épocas de férias escolares, com especial destaque para o projeto “Queres ser Amigo do Torga...”.
 - Relativamente ao ano de 2015, destaca-se o notável crescimento da afluência em 43%, o qual se deve, fundamentalmente a eventos e iniciativas organizadas na casa. O ano de 2015, trouxe, a adesão do grupo etário, o mais idoso, que complementou o programa de atividades dos anos anteriores.
- Casa da Escrita
 - Programa de animação cultural que tem trazido a Coimbra nomes importantes da poesia e das artes plásticas. Tem sido um dos locais privilegiados para acolher várias iniciativas culturais e de outra natureza. Os seus ciclos “Coimbra Tem Poesia” são já um marco na agenda cultural da cidade. No que diz respeito ao registo de afluência de público à Casa da Escrita, foram registadas 3.875 presenças, que incluem visitantes nacionais e estrangeiros, utentes da Sala do Arquivo, nomeadamente para leitura ou estudo, e o diverso público presente nas atividades de programação da Casa da Escrita ao longo de 2015. Comparativamente com 2014, constata-se um aumento de 3% de visitantes/utentes.
- Oficina Municipal de Teatro (OMT)
 - Tem como companhia residente a “O Teatrão” (estrutura apoiada no âmbito do associativismo municipal), que procura assegurar uma oferta cultural diversificada, baseada no teatro e noutras formas de expressão artística, nomeadamente música, dança, e na promoção de diversos eventos complementares.
- Teatro da Cerca de S. Bernardo
 - A companhia residente deste espaço é a Escola da Noite, uma estrutura apoiada, na sua programação cultural no âmbito do associativismo cultural.
- Casa da Cultura
 - Os espaços (Galeria Pinho Dinis e a Galeria Ferrer Correia), que acolheram respetivamente 9 e 11 exposições temporárias de pintura e escultura.

Código G.O.P.: 04 004 2002/34 – Oficina Municipal do Teatro

- Ação 1: Manutenção, limpeza, energia e água (transferência para entidade gestora) – Protocolo
 - Foi firmado, no ano de 2013, o Protocolo de Gestão da Oficina Municipal do Teatro entre a Câmara Municipal de Coimbra e o Teatrão. De acordo com a natureza de uso público do edifício e do interesse público da atividade desenvolvida na OMT, deste protocolo, é proposta uma transferência, no início de cada ano, de uma verba que garanta o pagamento dos encargos com os consumos de energia, água, limpeza, consumíveis e pequena manutenção, até ao máximo de vinte mil euros por ano.
 - No ano de 2015 não foi proposta a transferência desta verba uma vez que a Câmara Municipal de Coimbra assegurou diretamente os referidos pagamentos (água, luz e limpeza).

Código G.O.P.: 04 004 2003/105 – Estudos Arqueológicos do Concelho

- Ação 7: Outros trabalhos especializados
 - Trabalhos das áreas de Arqueologia, Antropologia e Conservação e Restauro na:
 - ◆ “Requalificação do Jardim Botânico - Da Alta à Baixa pelo Botânico” 2ª fase;
 - ◆ Empreitada de “Construção e Conservação de Pavimentos em Calçada” na Praça da República, Rua Olímpio Nicolau Rui Fernandes e Avenida João das Regras (acesso à Praça das Cortes);
 - ◆ Empreitada de “Ligação do edifício dos Paços do Concelho ao 2º andar do edifício da DRCC;
 - ◆ “Prospeções e Estudos Geológicos e Geotécnicos na encosta da Calçada de Santa Isabel e S. Francisco”;

- ◆ "Instalação de Moloks no Largo das Ameias";
- ◆ "Demolição de 2 imóveis municipais na Rua Bernardo de Albuquerque, n.ºs 16 a 24 e Rua das Parreiras, n.ºs 1 a 7";
- ◆ de Empreitada "Igreja de S. Francisco / Centro de Convenções e Espaço Cultural de S. Francisco - Requalificação da Igreja" – em curso;
- ◆ "Linha de elétricos entre a Rua da Alegria e a Rotunda das Lages";
- ◆ "Da Baixa à Alta pelo Botânico: Rua da Alegria - Remodelação da Entrada do Jardim Botânico";
- ◆ de empreitada de "Requalificação do Adro da Igreja de Almalaguês – em curso
- ◆ Limpeza de grafittis na Igreja de Santiago;
- ◆ Reboco e consolidação da muralha e torre do jardim Botânico, construção de muro, regadeira e plano inclinado para águas pluviais;
- ◆ Trabalhos de conservação e restauro no âmbito de "Requalificação do jardim da Alameda Dr. Júlio Henriques" - 1ª e 2ª fase;
- ◆ Consolidação de muro de suporte de pátio interior / eliminação de vegetação realizada no âmbito de Trabalhos arqueológicos de reabilitação de imóvel sito no Largo da Sé Velha, n.º30 e Beco da Carqueja, n.º 3, para a instalação de berçário, infantário e creche - 2ª fase";
- ◆ Arranjo / conservação da área envolvente da Torre de Anto, realizado no âmbito de Trabalhos arqueológicos de acompanhamento na empreitada do Projeto de reabilitação da Torre do Anto para instalação da Casa-Museu da Guitarra do Fado de Coimbra;
- ◆ Conservação e restauro de:
 - ✓ Fonte de Santa Comba;
 - ✓ Estabilização de elementos pétreos, trabalhos de conservação / restauro e apoio a Montagem da exposição "Desconstrução" de Pedro Cabrita Reis na Sala da Cidade;
 - ✓ muro da Rua da Alegria no âmbito da empreitada "Da Baixa à Alta pelo Botânico: Rua da Alegria – Remodelação da Entrada do Jardim Botânico";
 - ✓ Jazigo de Joaquim António de Aguiar no cemitério da Conchada;
- ◆ Foram desenvolvidos 19 trabalhos nas áreas de Arqueologia, Antropologia e Conservação e Restauro, 2 dos quais se encontram em curso, logo transitaram para o ano seguinte.
- Execução de registos gráficos dos trabalhos arqueológicos:
 - ◆ No âmbito de empreitada de "Reabilitação de imóvel no Largo da Sé Velha, n.º 30 e Beco da Carqueja, n.º 3 para a instalação de berçário, infantário e creche - 2ª fase - "abertura de vala para instalação da rede de gás natural;
 - ◆ No sítio da Amoreira, São Martinho de Árvore;
 - ◆ Relatório final de acompanhamento e sondagens arqueológicas realizados no na Remodelação da Rua da Alegria;
 - ◆ No âmbito de "Reabilitação do troço Liberto da Muralha na Couraça de Lisboa e Respetiva Iluminação Cénica";
 - ◆ Integrar o Relatório final do acompanhamento de instalação de iluminação cénica da Escada de Montarroio;
 - ◆ "Instalação de Moloks no Largo das Ameias";
 - ◆ Empreitada "Igreja de S. Francisco / Centro de Convenções e Espaço Cultural de S. Francisco - Requalificação da Igreja", em curso;
 - ◆ Empreitada "Da Baixa à Alta pelo Botânico";
 - ◆ Em imóvel da Rua das Parreiras/Rua Bernardo de Albuquerque;
 - ◆ "Da Baixa à Alta pelo Botânico: Rua da Alegria - Remodelação da Entrada do Jardim Botânico";
 - ◆ Empreitada de Construção e Conservação de Pavimentos em Calçada: desenhos ao longo da obra;
 - ◆ Foram desenvolvidos 11 trabalhos de desenho arqueológico de campo / Autocad no âmbito dos trabalhos arqueológicos.
- Elaboração de relatórios técnico-científicos sobre:
 - ◆ Remodelação da Rua da Alegria;
 - ◆ Remodelação da Ala Central do Pátio da Inquisição – em curso;
 - ◆ "Reabilitação do troço Liberto da Muralha na Couraça de Lisboa e Respetiva Iluminação Cénica";
 - ◆ Empreitada de "Reabilitação de imóvel no Largo da Sé Velha, n.º 30 e Beco da Carqueja, n.º 3 para a instalação de berçário, infantário e creche - 2ª fase - "abertura de vala para instalação da rede de gás natural;

- ◆ Material osteológico exumado nos Trabalhos de acompanhamento arqueológico no âmbito de empreitada de "Reabilitação de imóvel no Largo da Sé Velha, n.º 30 e Beco da Carqueja, n.º 3 para a instalação de berçário, infantário e creche - 2ª fase - "abertura de vala para instalação da rede de gás natural;
- ◆ Sítio da Amoreira, São Martinho de Árvore;
- ◆ "Requalificação do Jardim Botânico - Da Alta à Baixa pelo Botânico"- em curso;
- ◆ Empreitada de "Construção e Conservação de Pavimentos em Calçada" na Praça da República, Rua Olímpio Nicolau Rui Fernandes e Avenida João das Regras (acesso à Praça das Cortes);
- ◆ "Linha de elétricos entre a Rua da Alegria e a Rotunda das Lages".- em curso;
- ◆ "Instalação de Moloks no Largo das Ameias;
- ◆ "Demolição de 2 imóveis municipais na Rua Bernardo de Albuquerque, n.ºs 16 a 24 e Rua das Parreiras, n.ºs 1 a 7";
- ◆ "Da Baixa à Alta pelo Botânico: Rua da Alegria - Remodelação da Entrada do Jardim Botânico". Relatório final em curso;
- ◆ Abatimento de conduta no Parque de Santa Cruz;
- ◆ Fonte e Largo do Botão;
- ◆ Elementos na Igreja de São Salvador - 2ª fase;
- ◆ Colocação de cabo subterrâneo de Baixa tensão na Rua da Alegria;
- ◆ Requalificação do Adro da Igreja de Almalaguês;
- ◆ Imóvel sito no Largo do Romal n.º 26 / Beco dos Esteireiros n.º 10;
- ◆ Reabilitação e Fusão dos Edifícios do Gabinete Jurídico e Contencioso Departamento de Estudos e Projetos e Edifício da Associação de Futebol de Coimbra (AF Coimbra), nomeadamente à reabilitação do antigo edifício da AF Coimbra;
- ◆ Foram desenvolvidos 19 relatórios no total, 2 de progresso, 12 finais, 2 técnicos (conservação e restauro) e 3 notas técnicas.
- ◆ Encontram-se em curso 2 relatórios finais logo transitaram para o ano seguinte.
- Emissão de pareceres e/ou análises técnicas das áreas de Arqueologia, Património e Conservação e Restauro
 - ◆ Colaboração na análise e elaboração de pareceres no âmbito de licenciamentos na zona histórica e áreas protegidas do Município de Coimbra;
 - ◆ Empreitada de "Execução de trabalhos de reparação de pavimentos em arruamentos nas Uniões de Freguesias de Assafarge / Antanhol, São Martinho do Bispo / Ribeira de Frades, Souselas / Botão e Cernache;
 - ◆ Empreitada de "Reforço da sectorização do sistema de abastecimento de água - construção de 19 novos pontos de medição";
 - ◆ Empreitada de " Coletor de saneamento para ligação do Exploratório - Rotunda das Lages", Santa Clara;
 - ◆ "Projeto de Reabilitação de Edifício dos Paços do Concelho" para implantação de elevador do saguão – Runa;
 - ◆ Demolição de 3 imóveis no Quintal de São Francisco;
 - ◆ Empreitada de Coletor Pluvial na Mesura - Vale do Rosal;
 - ◆ "Empreitada de Reparações pontais no sistema de drenagem de águas residuais em Coimbra - 2ª fase";
 - ◆ Estudo de viabilidade de remoção de fontanário e sua reimplantação do mesmo, a realizar no âmbito de Trabalhos arqueológicos "Demolição de 2 imóveis municipais na Rua Bernardo de Albuquerque, n.º 16 e Rua das Parreiras, n.ºs 1 a 7";
 - ◆ Proposta de intervenção para conservação do património arquitetónico, escultórico e edificado do Parque de Santa Cruz;
 - ◆ Proposta de intervenção de arranjos exteriores e muro a poente do Cemitério de Santo António dos Olivais;
 - ◆ Uma das análises corresponde a trabalho efetuado no âmbito de licenciamentos na zona histórica e áreas protegidas do Município de Coimbra, que se encontra em curso, transitando de ano.
- Fichas de Impacto Patrimonial e Arqueológico – FIPA
 - ◆ Imóvel na Travessa de Montarroio, n.º 2;
 - ◆ Paços do Concelho - Ligação ao 2º piso do edifício da DRCC;
 - ◆ Largo do Arnado e Rua Simões de Castro - espaços públicos;
 - ◆ Reparação do Pavimento da Baixa;

- ◆ "Arranjo dos passeios da Rua de Santa Teresa";
- ◆ Remodelação da Casa da Cultura - 2ª fase de obras;
- ◆ Imóvel da Couraça dos Apóstolos, 31 – 33;
- ◆ Imóvel da Couraça de Lisboa, 16;
- ◆ Portão de entrada do Jardim Botânico na Rua da Alegria;
- ◆ Projeto de arranjos exteriores junto à Igreja Matriz de Almalaguês
- ◆ "Requalificação do edifício da Sede da União das freguesias de Coimbra - 1ª fase";
- ◆ Beneficiação de edifício da sede da União das freguesias de Santa Clara e Castelo Viegas;
- ◆ Reabilitação de imóvel na Rua Fernandes Tomás, n.ºs 75 a 81;
- ◆ Reabilitação de imóvel na Rua das Flores 2 a 4;
- ◆ Reabilitação de imóvel na Travessa da Matemática, 11 a 13;
- ◆ Foram desenvolvidas 15 fichas de impacto patrimonial e arqueológico.
- Investigação e estudos de âmbito arqueológico, antropológico e patrimonial
 - ◆ Projeto de recolha de informação sobre tradições, etnografia ou outras relevantes para a caracterização cultural de Coimbra e divulgação de projeto. Inventário de Património Cultural Imaterial de Coimbra (em curso);
 - ◆ Inventário e registo do processo de produção da Cerâmica de Coimbra "louça de Coimbra" (em curso);
 - ◆ Levantamento histórico de percurso de água existente em edifício na Rua Visconde da Luz, 21 – Gruta da nascente do Coruche, possíveis banhos rituais judaicos (em curso);
 - ◆ Cartografia "Sítios com Potencial Arqueológico" - atualização de dados (em curso);
 - ◆ Atualização de dados de proteção das fichas de património edificado no concelho de Coimbra da Publicação Património Edificado com Interesse Cultural, Concelho de Coimbra. (em curso);
 - ◆ Inventariação de espólio numismático (em curso);
 - ◆ Carregamento (upload) da plataforma SIGARQ - Sistema de informação arqueológica (preenchimento e inserção de fichas de trabalho e de ocorrência arqueológica) (em curso);
 - ◆ Foram desenvolvidos 7 projetos/ações de âmbito arqueológico, antropológico e patrimonial, os quais se encontram em curso, logo transitaram para o ano seguinte.
- Conservação e restauro (espólio):
 - ◆ Moedas provenientes dos trabalhos arqueológicos de acompanhamento realizados no Beco da Amoreira, 14-20 e do Palácio Abacial do Botão;
 - ◆ Materiais metálicos, cerâmicos, vidro e numismas exumados nos trabalhos arqueológicos no âmbito de construção de Pavilhão Desportivo de Torre de Vilela;
 - ◆ Materiais metálicos referentes aos Trabalhos arqueológicos / antropológicos no sítio da Amoreira, São Martinho de Árvore (sondagem 14 - 2013);
 - ◆ Materiais metálicos referentes aos Trabalhos de acompanhamento arqueológico no âmbito de empreitada de "Reabilitação de imóvel no Largo da Sé Velha, n.º 30 e Beco da Carqueja, n.º 3 para a instalação de berçário, infantário e creche - 2ª fase - "abertura de vala para instalação da rede de gás natural";
 - ◆ Placa Toponímica da Rua Olímpio Nicolau Rui Fernandes;
 - ◆ Presépio do Mestre Cabral Antunes;
- Outros
 - ◆ Equipa técnica de fiscalização / acompanhamento da empreitada do Convento de São Francisco - Centro de Congressos;
 - ◆ Equipa de fiscalização no âmbito da conservação e restauro de empreitada "Reabilitação do Troço Liberto da Muralha na Couraça de Lisboa e Respetiva Iluminação Cénica";
 - ◆ Equipa de fiscalização da empreitada "Igreja de S. Francisco / Centro de Convenções e Espaço Cultural de S. Francisco - Requalificação da Igreja";
 - ◆ Monitorização para conservação e restauro dos elementos pétreos em derrocada da Igreja de São Bartolomeu;
 - ◆ Acompanhamento de mestrado de Conservação e Restauro da Escola Superior de Tecnologia do Instituto Politécnico de Tomar, no âmbito de protocolo com C.M.C "Estudo iconográfico e técnico da faiança de Coimbra";
 - ◆ Preparação para constituição de depósito para acondicionamento de materiais arqueológicos;

- ◆ Colaboração com municípios na área da arqueologia, património e documentação;
- ◆ Disponibilização de informação patrimonial e arqueológica no âmbito de:
 - ✓ "Reabilitação de condutas das redes de drenagem de diversos locais de Coimbra e da conduta de abastecimento dos HUC;
 - ✓ Acompanhamento de obras, Coimbra Norte - Pedrulha – Loreto;
 - ✓ Pátio da Inquisição, no âmbito de doutoramento em História de Arte;
 - ✓ Fábrica de Cerâmica Antiga de Coimbra e a localização da planta da cidade de 1907;
 - ✓ Mestrado de Arqueologia e Território da FLUC;
 - ✓ Mestrado de Arqueologia e Território da FLUC, relativamente a Idade do Ferro em Coimbra;
 - ✓ Relativa a Habitat da Idade do ferro denominado Feteiras, em Almalaguês;
 - ✓ Relativa a Hospital dos Lázarus;
 - ✓ Relativa a inumação de indivíduos no Adro da Igreja de S. Tiago;
 - ✓ Sobre os vestígios arqueológicos registados na empreitada da Praça do Comércio (2002), elementos adicionais sobre a evolução histórica urbanística do local, e informação antropológica relativa a inumação de indivíduos no Adro da Igreja de S. Tiago;
 - ✓ No âmbito de acompanhamento arqueológico a realizar na Rua Augusto Rocha;
 - ✓ Foram desenvolvidos trabalhos de fiscalização em 3 obras/projetos e colaboração e apoio ao município.
- No total desenvolveram-se:
 - ◆ 19 trabalhos nas áreas de Arqueologia, Antropologia e Conservação e Restauro, 2 dos quais se encontram em curso;
 - ◆ 11 trabalhos de desenho arqueológico de campo / Autocad no âmbito dos trabalhos arqueológicos;
 - ◆ 19 relatórios no total, 2 de progresso, 12 finais, 2 técnicos (conservação e restauro) e 3 notas técnicas. Encontram-se em curso 2 relatórios finais;
 - ◆ 22 pareceres/análises técnicas. Uma das análises corresponde a trabalho efetuado no âmbito de licenciamentos na zona histórica e áreas protegidas do Município de Coimbra, que se encontra em curso;
 - ◆ 15 fichas de impacto patrimonial e arqueológico.- 7 projetos/ações de âmbito arqueológico, antropológico e patrimonial, os quais se encontram em curso - trabalhos de conservação e restauro de espólio que consistem nas peças exumadas ao longo dos trabalhos arqueológicos. A 31 de dezembro de 2015 encontravam-se em curso a limpeza de espólio enunciado;
 - ◆ Acompanhamento de fiscalização em 3 obras/projetos; colaboração e apoio ao município e a estágios curriculares.

Código G.O.P.: 04 004 2008/26 – Casa Museu Miguel Torga

– Ação 6: Atividades culturais

- Relativamente ao ano de 2015, destaca-se o notável crescimento da afluência em 43%, o qual se deve, fundamentalmente a eventos e iniciativas. O ano de 2015, trouxe, a adesão do grupo etário, o mais idoso, que complementou o programa de atividades dos anos anteriores.
- Relativamente a 2014:
 - ◆ Visitas de grupos, predominantemente escolares: aumento de 40%.
 - ◆ Adesão a eventos: aumento de 45 %.
- Visitantes individuais, excluindo os grupos de reserva e afluência a eventos:
 - ◆ Total de 2014: 98 pessoas.
 - ◆ Total de 2015: 87 pessoas, ou seja, diminuíram em 12%.

Quadro n.º 04 004.13 – Resultados de 2015/Casa Miguel Torga (visitas)

Mês	Nº grupos / visitas	Com roteiro	Pessoas sob reserva	Iniciativas específicas	Adesão a eventos	Total visitantes	Visitantes estrangeiros	2014	2015
Janeiro	1	1	20	2	355	401	4	16	401
Fevereiro	4	2	122	2	70	185	4	49	185
Março	6	4	272	4	114	406	6	176	406
Abril	9	4	530	2	53	583	1	178	583
Mai	9	6	232	2	40	273	0	151	273
Junho	2	0	107	1	38	150	1	108	150
Julho	3	0	38	0	0	47	4	224	47
Agosto	0	0	0	1	160	174	2	117	174
Setembro	1	1	6	0	0	10	0	192	10
Outubro	0	0	0	1	47	52	2	112	52
Novembro	1	0	16	1	79	105	5	34	105
Dezembro	1	0	55	3	56	111	0	64	111
Totais	37	18	1398	19	1012	2497	29	1421	2497

Quadro n.º 04 004.14 – Resultados de 2015/Casa Miguel Torga (receitas)

Mês	Pagos bilh. inteiro	Não pagos	Com desconto	Valor bilheteira	Receita de livros	Total	Nº visitantes
Janeiro	3	378	20	25,10 €	- €	25,10 €	401
Fevereiro	10	70	115	132,50 €	24,00 €	156,50 €	185
Março	13	156	237	259,10 €	2,00 €	261,10 €	406
Abril	1	110	473	474,70 €	- €	474,70 €	583
Mai	1	131	141	142,70 €	- €	142,70 €	273
Junho	3	40	107	112,10 €	- €	112,10 €	150
Julho	9	18	20	35,30 €	- €	35,30 €	47
Agosto	12	162	0	20,40 €	- €	20,40 €	174
Setembro	7	3	0	11,90 €	- €	11,90 €	10
Outubro	4	48	0	6,80 €	20,00 €	26,80 €	52
Novembro	10	79	16	33,00 €	- €	33,00 €	105
Dezembro	0	56	55	55,00 €	- €	55,00 €	111
Totais	73	1251	1184	1.308,60 €	46,00 €	1.354,60 €	2497

Outras atividades

- 7 de janeiro: "Cantar os Reis" com a presença do Grupo Folclórico e Etnográfico do Brinca – Eiras, revivendo uma tradição particularmente grata ao Poeta.
- 17 de janeiro: Evocação dos 20 anos sobre a morte do Poeta Miguel Torga:
 - Visitas de grupos à Casa-Museu
 - Exposição fotográfica e documental "Miguel Torga - Percurso de uma Vida"
 - Palestra "Tempos de Aprendizagem na Vida e Obra de Miguel Torga", por Carlos Carranca
 - Apresentação da obra "Dois Homens num Só Rosto", da autoria de Maria Hercília Agarez, por José Augusto Bernardes, FLUC
 - Apresentação e projeção do filme "Natais do Torga", produção Bonifrates/CMC
- Curso livre "O Património e a Palavra" parceria com FLUC
- Quartas no Torga:
 - Ciclo de conferências, de periodicidade mensal, que se intitula "Quartas no Torga", com o propósito de difundir a personalidade e a obra do poeta transmontano, de forma intimista, ouvindo pessoas que privaram com Torga ao longo da sua passagem por Coimbra.
- "Do transmontano Miguel Torga ao coimbrão Adolfo Rocha", por Alfredo Mota.

- “Da arte da flor: um ritual ou uma epifania?”, por Cláudia Capela Ferreira, investigadora no Centro de Estudos em Letras da Universidade de Trás-os-Montes e Alto Douro.
- “Convívio Íntimo com Miguel Torga”, por António Campos.
- Cafés com Torga:
 - Projeto com momentos de convívio destinados à população sénior, com atividades de poesia, de literatura, de contos e de música, partindo da obra de Torga.
- Presença do Clube de Leitura da Biblioteca de Condeixa, Centro Social de S. José, Grupo Folclórico Torre de Bera e Confraria dos Sabores de Coimbra.
- Presença de alunos da Escola Superior Miguel Torga e colaboração Dr. António Arnaut.
- Presença da Casa dos Pobres de Coimbra.
- Presença do Centro de Apoio Social de S. José e Casa dos Pobres de Coimbra. Colaboração Liliana Machado e Alunos Escola Superior de Educação de Coimbra.
- Casa dos Pobres de Coimbra, com exibição de excertos de um documentário sobre Miguel Torga, colaboração Aposenior.
- Dia Mundial da Poesia
 - Palestra “A Poesia na Obra de Miguel Torga”
 - Palestra por Regina Rocha, coordenadora do programa televisivo “Cuidado com a Língua”.
 - Declamação do poema Lamentação
 - Declamação do poema “Lamentação”, de Miguel Torga, por Celestino Quaresma.
 - Momento musical
- Queres ser amigo do Torga?
 - Atividades pedagógicas e lúdicas direcionadas para crianças dos seis aos 12 anos.
 - “Queres ser amigo do Torga na Páscoa? Apresentação biográfica de Miguel Torga, atelier de leitura, construção de um caderno de apontamentos alusivo ao Poeta. Presença de crianças inscritas.
 - “Queres ser amigo do Torga no Verão?” Atelier de leitura. Presença do Infantiário Centro Cultural 25 de Abril.
 - “Queres ser amigo do Torga no Natal?” - Leitura e interpretação conto de Natal de Miguel Torga, elaboração Postal de Natal, leitura e interpretação “Noite de Natal” de Sophia de Mello Breyner, Jogar ao Natal/Caça ao Tesouro, atelier natalício. Presença de crianças inscritas, “Colégio dos Órfãos” e o “Ninho”.
- Jantar Temático inserido nos Sabores da Escrita, “Miguel Torga: o comer e o beber”, por José Ribeiro Ferreira.
- 108 anos sobre o nascimento de Miguel Torga
 - “Queres ser amigo do Torga?”, sessão com o ATL dos Serviços de Ação Social da Universidade de Coimbra, uma colaboração de Josefina Mendes.
 - Palestra “Poesia e Território – Miguel Torga em Coimbra”, por Maria Luisa Costa; leitura de poesia com Otilia Martins e Alda Salgado, momento musical com o Quarteto de Instrumentos de Sopro da Orquestra de Sopros de Coimbra
 - Lançamento do livro “O Negrilho”, autoria de Assunção Morais, por Cristina Melo.
- “Coimbra dos escritores” no âmbito das visitas temáticas.
- Apresentação do livro “Da Ibéria” de Carlos Carranca.
- Por ocasião do Dia de São Martinho, a Casa-Museu Miguel Torga acolheu um magusto temático – “Os Pequenos cantam ao Torga” – que foi animado pelo Coro dos Pequenos Cantores de Coimbra.

Código G.O.P.: 04 004 2010/11 – Teatro da Cerca de S. Bernardo

- Ação 1: Manutenção, limpeza, energia e água (Transferência para entidade gestora) – Protocolo
 - Apoio financeiro, no valor de 20.000,00€, à Escola da Noite, nos termos do Protocolo de Gestão do Teatro da Cerca de São Bernardo, tendo em vista os encargos com o funcionamento do Teatro, nomeadamente para fazer face às despesas de água, gás, energia elétrica, comunicações, limpeza, consumíveis de escritório e de outros. (Deliberação n.º 1437 de 08.06.2015).
- Ação 4: Renovação de licença de espetáculo
 - Despesa de 266,40 € respeitante à Taxa de Vistoria para Verificação de Condicionantes, para efeitos de renovação da Licença de Recinto de Espetáculo de Natureza Artística do Teatro da Cerca de São Bernardo.

**Quadro n.º 04 004.15 – Transferências Correntes e de Capital para Diversas Entidades
Públicas e Privadas em 2015 no programa “Espaços Culturais”**

		(Unid.: euro)
Objetivo/Programa e Entidade		Valor Transferido
04 004	Espaços Culturais	
	A Escola da Noite - Grupo de Teatro de Coimbra	20.000,00 €
Total do Programa 04 004		20.000,00 €

A execução financeira do Programa “Espaços Culturais”, foi a seguinte:

Balancete das Grandes Opções do Plano de 2015

Obj.	Prog.	Prog.		Designação	Classificação despesa	Financiamento definido	Cabimento	Compromisso	Realizado do ano	Realizado Total	Pago
		Ano/N.º	Aç.								
04	004			Espaços Culturais							
04	004	2002/34		Oficina Municipal do Teatro		520	0	0	0	0	0
04	004	2002/34	1	Manutenção, limpeza, energia e água (Transferência para entidade gestora) - Protocolo	05 040701	10	0	0	0	0	0
04	004	2002/34	6	Aquisição de equipamento técnico	0102 07011002	10	0	0	0	0	0
04	004	2002/34	7	Renovação de licença de espetáculo	05 02022599	500	0	0	0	0	0
04	004	2003/105		Estudos Arqueológicos do Concelho		20	0	0	0	0	0
04	004	2003/105	2	Equipamento básico	02 07011002	10	0	0	0	0	0
04	004	2003/105	7	Outros Trabalhos Especializados	02 020220	10	0	0	0	0	0
04	004	2004/101		Pavilhão Centro de Portugal - Exposições/Eventos/Divulgação		500	0	0	0	0	0
04	004	2004/101	3	Conservação e beneficiação	03 07010302	500	0	0	0	0	0
04	004	2007/20		Casa da Cultura - Galerias		115	0	0	0	0	0
04	004	2007/20	6	Aquisição de bens	05 020121	115	0	0	0	0	0
04	004	2008/26		Casa-Museu Miguel Torga		1.117	1.087	1.087	0	0	0
04	004	2008/26	2	Edições	05 020220	1.087	1.087	1.087	0	0	0
04	004	2008/26	3	Equipamento	05 070109	10	0	0	0	0	0
04	004	2008/26	6	Atividades culturais	05 02022502	10	0	0	0	0	0
04	004	2008/26	7	Direitos de autor	05 02022599	10	0	0	0	0	0
04	004	2010/11		Teatro da Cerca de S. Bernardo		43.110	22.227	22.227	22.227	22.227	22.227
04	004	2010/11	1	Manutenção, limpeza, energia e água (Transferência para entidade gestora) - Protocolo	05 040701	40.000	20.000	20.000	20.000	20.000	20.000
04	004	2010/11	4	Renovação de licença de espetáculo	05 02022599	600	266	266	266	266	266
04	004	2010/11	6	Aquisição de bens	03 020121	2.510	1.961	1.961	1.961	1.961	1.961
04	004	2010/61		CAV - Centro de Artes Visuais		10	0	0	0	0	0
04	004	2010/61	1	Apoio ao funcionamento	05 040701	10	0	0	0	0	0
04	004	2012/51		Reserva arqueológica		10	0	0	0	0	0
04	004	2012/51	1	Depósito de espólio arqueológico	02 07010301	10	0	0	0	0	0

04 005 Programa de “Animação”

No âmbito do Programa de “Animação”, foram realizadas as seguintes atividades:

- No âmbito da animação, o Museu Municipal de Coimbra tem vindo a desenvolver diversas atividades temáticas que pretendem dinamizar o conhecimento dos seus acervos e da cidade de Coimbra. Procura, igualmente, cruzar estes conhecimentos com outras temáticas sugeridas pelos programas nacionais promovidos por entidades externas. Destas atividades, destacamos:
 - Dia Internacional dos Monumentos e Sítios 2015 - O Museu Municipal de Coimbra apresentou um programa de descoberta do património, no âmbito da temática nacional Conhecer, Explorar, Partilhar, com as seguintes iniciativas:
 - ◆ Percurso Pedonal “Vem descobrir o segredo do Afonso (Henriques)”. Público-alvo: 2º e 3º ciclos;
 - ◆ Oficina “O Chiado há 100 anos!”. Público-alvo: 1º, 2º ciclos e ATL’s;
 - ◆ Percurso “A sobrevivência de espaços rituais hebraicos na Coimbra contemporânea”. Teve início no Museu Municipal – Edifício Chiado, com uma breve contextualização histórica da presença de judeus em Coimbra seguida de visita comentada à Mikvah. Público-alvo: Geral – 41 participantes;
 - ◆ Visita à Torre de Almedina seguida de percurso exterior com áudio-guias. A visita pretendeu fazer o relançamento da divulgação dos áudio-guias. Teve início com uma visita comentada à Torre e à maquete, onde os visitantes tiveram oportunidade de identificar mais facilmente os monumentos que encontraram no percurso exterior. Público-alvo: Geral - 10 participantes.
 - Dia dos Museus, 16, 17 e 18 de Maio de 2015
 - ◆ Conferência de acordo com o tema “Museus para uma Sociedade Sustentável”, no dia 18 de maio no Mosteiro de Santa Clara- a- Velha;
 - ◆ 20 participantes;
 - ◆ Cada uma das instituições da rede organizou também, visitas guiadas de acordo com o tema em causa em horários desfasados, tendo o Museu Municipal |Edifício Chiado organizado duas visitas, designadamente nos dias 17 e dia 18 de Maio subordinadas ao tema: “Aves, estética e biodiversidade: núcleo da Vista Alegre da Coleção Telo de Moraes”, com um total de 22 participantes.
 - ◆ Concerto de Jazz pelo Quarteto de Sopros do Grupo de Instrumentos de Sopro de Coimbra e uma atuação do grupo de fados do “Fado ao Centro” com reportório adequado à temática subjacente ao Dia Internacional dos Museus, ao abrigo do protocolo de colaboração estabelecido com a Câmara Municipal.

A noite dos museus contou com 170 visitantes na Torre de Almedina e 269 no Edifício Chiado, perfazendo um total de 442 visitantes.
 - Ciência Viva no Verão
 - ◆ No âmbito do protocolo que o Município de Coimbra tem com a Rede dos Castelos e Muralhas Medievais do Mondego e considerando a oportunidade de dinamizar ações de animação do nosso património, desenvolveu-se, na iniciativa nacional “Ciência Viva no Verão” através da ação “Ciência nos Castelos” promovida pela Agência Nacional para a Cultura Científica e Tecnológica. Este ano contou com cerca de 35 participantes.
 - Coimbra Judaica | Evocação do Édito Manuelino – 5 de dezembro
 - ◆ Este programa incluiu uma introdução de contextualização histórica, seguida de percurso comentado com inclusão da Judiaria Velha, Banhos Rituais, Judiaria Nova e Edifício da Inquisição. Esta iniciativa contou com cerca de 32 visitantes.

Código G.O.P.: 04 005 2002/37 – Museu Municipal – exposições temporárias

- Na sequência da candidatura do Museu Municipal de Coimbra à integração na Rede Portuguesa de Museus, a programação foi renovada, passando a incluir exposições de carácter documental, com temas associados à história local, tendo por fundamento trabalhos de investigação interna ou com recurso a outras entidades.
- Foram realizadas em 2015 as seguintes exposições:
 - “A realidade do Imaginário | Coleção de Maria João Fernandes”, de 14 de fevereiro a 15 de março;
 - “MEMÓRIAS D'AQUÉM E D'ALÉM | todos os meus dias são um adeus”, exposição de pintura de De Matos, de 21 de março a 10 de maio;
 - “Ilustradores na Coleção Telo de Moraes”, de 14 de maio a 12 de julho;
 - “A Minha Universidade tem 725 Anos”, Festival da Artes, de 16 de julho a 6 de setembro de 2015;
 - “Centenário de Luís Dourdil”, de 12 de setembro a 11 de outubro;

- Bienal de Arte Contemporânea de Coimbra, Encryptar, revelar. Uma gruta e uma clareira, Alberto Carneiro e Francisco Tropa, de 31 de outubro a 29 de Novembro de 2015;
 - 25 + 1, exposição de José Fonte, de 19 de dezembro a 14 de fevereiro de 2016;
- Em termos de público geral foram atingidos os valores a seguir transcritos:

Quadro n.º 04 005.16 – Visitantes da Galeria de Exposições Temporárias

Edifício Chiado - Galeria de Exposições Temporárias Afluência de públicos em 2015											
Total Anual 2015	Público Nacional					Público Estrangeiro					Total Visitantes
	<12 Anos	Estudante Jovem	Geral	Sénior >60 anos	Total Nacionais	<12 Anos	Estudante Jovem	Geral	Sénior >60 Anos	Total Estrangeiros	
Janeiro	19	43	113	42	217	0	4	14	2	20	237
Fevereiro	9	25	239	75	348	0	7	28	0	35	383
Março	40	39	535	87	701	3	11	25	2	41	742
Abril	16	32	290	84	422	1	5	21	16	43	465
Mai	70	91	368	153	682	19	25	53	45	142	824
Junho	29	39	212	106	386	5	6	71	30	112	498
Julho	50	48	516	124	738	2	26	61	23	112	850
Agosto	51	59	293	140	543	6	21	95	26	148	691
Setembro	26	27	229	106	388	0	14	53	41	108	496
Outubro	11	11	427	46	495	0	0	35	29	64	559
Novembro	72	248	830	156	1306	0	4	35	7	46	1352
Dezembro	32	12	228	54	326	1	4	22	0	27	353
Totais	425	674	4280	1173	6552	37	127	513	221	898	7450

- Realizaram-se seis exposições, de acordo com o programa proposto para 2015:
- Exposição de ilustrações de Carla Nazareth, de 5 de fevereiro a 4 de abril de 2015;
 - “O Gato Tirolês”, Recortar Palavras – Associação Artística, Literária, Educacional e Lúdica, de 9 de abril a 31 de maio de 2016;
 - “O Êxtase da inquietação” de Ricardo Ladeira Carvalho, de 4 de junho a 2 de agosto de 2015;
 - Exposição de pintura organizada pela Anai (Associação Nacional de Apoio ao Idoso), de 6 de agosto a 13 de setembro de 2015;
 - “O Branco precisa de Cor” de Helena Dias, de 17 de setembro a 1 de novembro de 2015;
 - “Urbanidades inTemporais” de Fernando Cosme, de 5 de novembro de 2015 a 17 de janeiro de 2016.
- Limitada na sua utilização e funcionalidade a Galeria Almedina atingiu os dados estatísticos abaixo descritos:

Quadro n.º 04 005.17 – Visitantes da Galeria Almedina

Edifício Chiado - Galeria Almedina Afluência de públicos em 2015											
Total Anual 2015	Público Nacional					Público Estrangeiro					Total Visitantes
	<12 Anos	Estudante Jovem	Geral	Sénior >60 Anos	Total Nacionais	<12 Anos	Estudante Jovem	Geral	Sénior >60 Anos	Total Estrangeiros	
Janeiro	4	27	18	15	64	0	0	3	4	7	71
Fevereiro	13	25	175	79	292	8	8	21	0	37	329
Março	43	30	144	69	286	4	1	6	3	14	300
Abril	10	13	60	37	120	0	0	7	10	17	137
Mai	14	1	63	26	104	1	0	12	3	16	120
Junho	21	24	89	37	171	0	0	12	4	16	187
Julho	16	43	149	40	248	0	16	31	9	56	304
Agosto	18	23	106	85	232	3	9	28	24	64	296
Setembro	9	11	74	64	158	0	1	20	15	36	194
Outubro	4	6	74	60	144	0	0	10	22	32	176
Novembro	24	20	273	148	465	0	2	17	18	37	502
Dezembro	20	4	80	55	159	0	3	8	0	11	170
Totais	196	227	1305	715	2443	16	40	175	112	343	2786

- Ação 1: Edições/catálogos/textos/convites
 - Impressão e aplicação de vinis translúcidos impressos, pelo valor de 295,20 €, no âmbito da exposição “O legado artístico do Governo Civil do Distrito de Coimbra” na Sala da Cidade.
- Ação 2: Seguros
 - Obras de arte de exposições:
 - ♦ “A realidade do Imaginário | Coleção de Maria João Fernandes”, no valor de 492,90 €;
 - ♦ “Memórias D’aquém e D’além [todos os meus dias são um adeus”, exposição de pintura de De Matos, no valor de 65,59 €;
 - ♦ “A Pintura antes de tudo – Luís Dourdil”, no valor de 817,95 €;
 - ♦ “25 + 1”, exposição de José Fonte, no valor de 205,00 €.

Código G.O.P.: 04 005 2002/175 – Feira das Velharias

- Realizando-se há 24 anos continua a ser uma referência no universo nacional. Fidelizou um público que, todos os 4^{os} Sábados de cada mês, se desloca à Praça do Comércio, para contactar com objetos antigos ou para adquirir alguma curiosidade/antiguidade.

Código G.O.P.: 04 005 2004/57 – Casa da Cultura/Exposições de Pintura

- Galeria Pinho Dinis: 9 exposições:
 - 10 janeiro a 04 de fevereiro: Um dia na Terra exposição de fotografia de Gonçalo Cadilhe, constituída por uma retrospectiva de duas décadas de viagens pelos cinco continentes.
 - 14 de fevereiro a 11 de março: Olhares de Mulheres, exposição coletiva de arte contemporânea, em colaboração com a Mercearia de Arte, com curadoria de Genoveva Oliveira.
 - 14 de março a 04 de abril: Visões de Mim exposição de pintura de Marta de Castro.
 - 10 de abril a 09 de maio: Mostra de trabalhos dos alunos das escolas da rede de bibliotecas de Coimbra sobre os 600 Anos da Tomada de Ceuta.
 - 14 de maio a 13 de junho: A Transgressão e a Regra, exposição de pintura de Vasco Pereira da Costa.
 - 19 de Junho a 28 de Agosto: Por um Fio, exposição de arte contemporânea de Susana Aleixo Lopes.
 - 04 de setembro a 17 de outubro no limite do real, exposição de pintura de João Teixeira.
 - 24 de outubro a 28 de novembro: Espaços com Alma, exposição de pintura de André Lemos Pinto.
 - 04 de dezembro a 6 de janeiro de 2016, Efabulações de Natal, exposição de ilustração de Ana Lúcia Pinto e Gabriela Sotto Mayor.
- Galeria Ferrer Correia: 11 exposições:
 - 15 de janeiro a 14 de fevereiro: Marti na artes plásticas cubanas, exposição do Núcleo de Coimbra da Associação de Amizade Portugal/Cuba.
 - 18 de fevereiro a 07 de março: Vidas Nossas, exposição da iniciativa da Cáritas Diocesana de Coimbra constituída fotografias da autoria de António Figueiredo retratando vivências de rua em cenários urbanos ligados à pobreza e à exclusão social.
 - 13 de março a 04 de abril, Metade de Mim, exposição de pintura de Zulmira Bento.
 - 10 de abril a 09 de maio: Mostra de trabalhos dos alunos das escolas da rede de bibliotecas de Coimbra sobre os 600 Anos da Tomada de Ceuta.
 - 13 a 30 de maio: exposição promovida pela ANAI com trabalhos de pintura, museologia, conservação e restauro da UTL e trabalhos de pintura e cerâmica da oficina do idoso.
 - 05 a 25 de junho: Pintoras de Coimbra exposição organizada pelo Clube de Comunicação Social.
 - 10 de julho a 07 de agosto: exposição do Centro Sócio Cultural Nossa Senhora de Lurdes com trabalhos de pintura dos alunos da Academia de Convívio e Cultura da Casa Cor-de-Rosa.
 - 14 a 19 de Agosto: O Olhar dos Sem-Abriço sobre a cidade de Coimbra, exposição promovida pela Associação Integrar que patenteou os trabalhos do concurso de fotografia com a mesma designação, desenvolvido pela Equipa de Apoio Social Direto - Equipa de Rua da Associação Integrar.
 - 24 de setembro a 24 de Outubro: “José Liberato: Vida e Obra” exposição organizada pela Comissão Liberato, dedicada à vida e obra de José Liberato Freire de Carvalho com o objetivo de divulgar e evocar a obra deste conimbricense e do seu papel na construção da nossa história.

- 30 de outubro a 29 de novembro: exposição promovida pela Umar – União de Mulheres Alternativa e Resposta no âmbito do projeto Art'themis. Projeto subvencionado para a prevenção primária da violência, que a Umar desenvolveu em parceria com a Comissão para a Cidadania e Igualdade de Género e a Secretaria de Estado dos Assuntos Parlamentares e da Igualdade e a fim de consciencializar os jovens sobre a violência de género, a violência doméstica, no namoro e entre pares. | 04 de dezembro a 6 de janeiro de 2016, exposição de 15 presépios artesanais de vários autores, de diversos pontos do país constituída por uma seleção feita a partir da coleção de presépios do Município de Coimbra.

Código G.O.P.: 04 005 2004/63 – Exposição Coletiva de Espantalhos

- Iniciativa de animação urbana, lúdica e cultural que evoca uma prática antiga ligada aos ritos agrários da fertilidade dos campos. Tendo como mote o espantalho congregou a participação de instituições/associações, escolas, colégios, infantários e centros de dia, num total de 50 participantes. Realizou-se no Parque Dr. Manuel Braga, a 17 de outubro.
- Apoio logístico:
 - Transporte e colocação de cadeiras, mesas de plástico e chapéus de sol;
 - Cedência de 7 grades metálicas, para proteção dos burros;
 - Colocação e cedência de um contentor (800 litros) e de um carrinho vassoura para remoção de excrementos;
 - Distribuição de sacos de lixo e limpeza do recinto no final do evento;
 - Cedência de uma carrinha de caixa aberta para transporte de mesas, cadeiras e chapéus de sol. Limpeza do Parque Dr. Manuel Braga após o evento;
 - Reserva de ocupação do Parque Dr. Manuel Braga, entre as 8h00 e as 19h00, incluindo montagem e desmontagem.
- Ação 1: Aquisição de serviços de refeições
 - Oferta de almoço, sob a forma de incentivo, a duas pessoas por associação.
 - Aquisição de 87 refeições no valor de 783,00 €.
- Ação 8: Animação – cachets
 - Grupo de Pauliteiros de Vila Nova de Anços – 320,00 €;
 - AEPGA - Associação para o Estudo e Proteção do Gado Asinino – 800,00 €;
 - Cloide das Botas – 75,00 €;
 - Grupo Muzenza de Capoeira - 150,00 €;
 - Rancho Folclórico e Etnográfico as Moleirinhas de Casconha, Casconha – 150,00 €.

Código G.O.P.: 04 005 2007/8 – Museu Municipal - Serviço Educativo

- Foi desenvolvido um programa de atividades através de oficinas, sessões de cinema e de contos, visitas-guiadas e percursos pedonais, explorando temas e conceitos ligados às exposições temporárias em exibição, à história da Cidade e às artes plásticas, contribuindo desta forma para o desenvolvimento e enriquecimento da comunidade em que se insere, particularmente a estudantil. Os programas educacionais visam todas as faixas etárias.
- A tabela seguinte regista o número de participantes nos programas lúdico-pedagógicos definidos e divulgados durante o ano de 2015, na Coleção de Telo Morais, nas Exposições Temporárias (Galeria do Edifício Chiado e na Galeria Almedina), na Torre de Almedina – Núcleo da Cidade Muralhada e nos programas temáticos, nomeadamente os percursos pedonais.

Quadro n.º 04 005.18 – Visitantes do Serviço Educativo do Museu Municipal de Coimbra

Serviço Educativo do Museu Municipal de Coimbra Afluência de participantes no ano de 2015						
Total Anual 2015	Serviço Educativo - Chiado	Serviço Educativo Galeria Almedina	Serviço Educativo - Sala da Cidade	Serviço Educativo - Torre de Anto Núcleo da Guitarra e do Fado	Serviço Educativo Torre de Almedina Núcleo da Cidade Muralhada	Total Participantes
Janeiro	208	7	0	0	40	255
Fevereiro	42	10	59	0	138	249
Março	545	316	0	0	158	1019
Abril	577	252	0	0	94	923
Maió	383	20	6	0	122	531
Junho	518	274	12	0	358	1162
Julho	808	310	76	20	354	1568
Agosto	134	0	0	0	50	184
Setembro	132	0	0	30	50	212
Outubro	103	178	0	173	457	911
Novembro	106	0	229	37	168	540
Dezembro	88	0	0	189	155	432
Totais	3644	1367	382	449	2144	7986

- Ação 5: Execução de mat. divulgação: folhetos, catálogos
 - Produzidos materiais de informação, como legendas, textos e folhas de sala. Os convites foram feitos em formato digital e distribuídos por correio eletrónico
 - Ao longo do ano 2015 o Museu Municipal acolheu um total de 29.878 visitantes/participantes, conforme se pode apreciar na tabela abaixo indicada:

Quadro n.º 04 005.19 – Visitantes do Museu Municipal de Coimbra

Museu Municipal De Coimbra Afluência De Públicos Em 2015								
	Coleção Telo de Morais	Edifício Chiado - Galeria de Exposições Temporárias	Edifício Chiado - Galeria Almedina	Torre de Anto - Núcleo da Guitarra e do Fado de Coimbra	Torre de Almedina - Núcleo da Cidade Muralhada	Sala da Cidade - Paços do Município	Serviço Educativo de todos os Núcleos	Total Visitantes
Participantes/Visitantes	846	7.450	2.786	1.283	4.379	5.148	7.986	29.878

Código G.O.P.: 04 005 2007/24 – Mercado das Flores

- De marcante projeção na Cidade, a Festa da Flor e da Planta é uma iniciativa da Câmara Municipal de Coimbra inserida na animação urbana que pretende sensibilizar as pessoas para a Biodiversidade, para condutas amigas do Ambiente e para a importância das Flores e das Plantas no nosso quotidiano e na economia. Para além da presença de um grupo profissional de Unhais da Serra, contou com vários momentos significativos de animação ao longo da iniciativa, nomeadamente, o Desfile Etnográfico de Pregões Antigos, atuação do Grupo de Concertinas "Sons de Casconha", e o Desfile de Vestidos de Chita. Realizou-se no dia 2 de maio, na Praça 8 de Maio, Ruas Visconde da Luz e Ferreira Borges.
- Ação 2: Cachets
 - Despesa faturada no valor de 350 €.

Código G.O.P.: 04 005 2010/60 – Casa da Escrita

- Ação 2: Aquisição de serviços
 - Serviços de Curadoria da Casa da Escrita, no valor de 4.612,50 €.
- Ação 3: Edições
 - Edição do livro "Aprender a Perder" – Prémio Literário João José Cochofel/Casa da Escrita [Edição/Impressão de 500 exemplares da obra "Aprender a Perder" da autoria de Nuno de Figueiredo, distinguido com o Prémio Literário João José Cochofel/Casa da Escrita, no valor de 1.634,52 €.

– Ação 4: Programação cultural

- Foram numerosos os escritores e artistas em geral que passaram pela Casa da Escrita em 2015 e que contribuíram significativamente para a sua afirmação e relevância cultural.
- Deu-se continuidade ao Ciclo mensal “Coimbra (t)em Poesia”, que pretende valorizar as potencialidades comunicativas dos encontros com os criadores artísticos, evidenciando o papel dos escritores e, mais concretamente, dos poetas “de Coimbra” que, quer ontem como hoje, tanto destaque alcançaram no meio poético-literário português.
- No total, em 2015 foram acolhidas 60 atividades na Casa da Escrita, nomeadamente: 12 Apresentações de livros; 5 Visitas guiadas; 4 Comemorações literárias; 4 Exposições; 3 Conferências; 5 Workshops/Oficinas de Escrita; 10 Ciclos Literários; 3 Ateliers para Crianças; 3 Espetáculos de música; 7 Encontros/Diálogos/Leituras/Tertúlias; Cerimónia de atribuição do Prémio Jornalístico Adriano Lucas; Cerimónia de Homenagem ao Prof. Doutor Eduardo Lourenço, com inauguração da Sala Eduardo Lourenço e 2 Residências artísticas.
- Janeiro
 - ◆ Apresentação do livro “Compreender os Direitos Humanos” do Centro de Direitos Humanos da Faculdade de Direito da Universidade de Coimbra;
 - ◆ Ciclo “Coimbra (t)em Poesia” - Maria Toscano e Jorge Frago;so;
 - ◆ “Sabores da Escrita – Almeida Garrett”, por Ofélia Paiva Monteiro;
- Fevereiro
 - ◆ Residência Artística em parceria com o Mestrado em Estudos Curatoriais da UC;
 - ◆ Gravação do Projeto Musical Marble Avenue, realizado por Nuno Portugal;
 - ◆ Ciclo “Coimbra (t)em Poesia” - Camilo Pessanha, por José Ribeiro Ferreira;
 - ◆ “Sabores da Escrita – Infante D. Pedro”, por Maria Helena Cruz Coelho;
- Março
 - ◆ Exposição de Fotografia e Pintura “Geografia da Cor na Língua Portuguesa – Timor” de Élia Ramalho;
 - ◆ “Geografia da Cor na Língua Portuguesa – Timor” I Apresentação do livro “A lenda de Timor” de Élia Ramalho;
 - ◆ Ciclo “Coimbra (t)em Poesia” - Leocádia Regalo e Jorge Melícias;
 - ◆ Residência artística: Festival END´15;
 - ◆ Oficina de Escrita, com alunos do Colégio São Teotónio;
 - ◆ “Geografia da Cor na Língua Portuguesa – Timor” I Apresentação do livro: “Dili, a Cidade que não era”, por Dom Ximenes Belo;
 - ◆ Ateliers de Páscoa para o público escolar;
 - ◆ Conferência de Luís Reis Torgal e homenagem aos DIVODIGNOS, pela Pró-Associação 8 de Maio;
 - ◆ Lançamento do livro “Todas as Vozes” de Ana Cristina Pereira;
 - ◆ II Edição do Festival END´15;
 - ◆ “Sabores da Escrita - Gil Vicente”, por José Augusto Bernardes;
 - ◆ Conferência “100 Anos de Orfeu”, pela Associação Cultural DEMO [António Apolinário Lourenço];
- Abril
 - ◆ Conferências “100 Anos de Orfeu”, pela Associação Cultural DEMO [Fernando Cabral Martins e Gustavo Rubim];
 - ◆ Literaturas Africanas – leitura de poesia, por Pires Laranjeira;
 - ◆ Música nos jardins da Casa da Escrita, pelo Projecto GEO (World Music);
 - ◆ Ciclo “Coimbra (t)em Poesia” - Maria Sousa e Nuno de Figueiredo;
 - ◆ Visita guiada de turistas franceses;
 - ◆ “Sabores da Escrita - Caio Sévio Lupo”, por Carmen Soares;
 - ◆ Visita guiada pela Cultour/Casa da Arquitectura e arquitecto João Mendes Ribeiro;
 - ◆ CERTES/“Projeto Europeu Energia Renováveis”, pelo Arquitecto Nuno Morais;
- Maio
 - ◆ Apresentação do livro “Gastronomia e vinhos”, no âmbito do curso de gastronomia da FLUC;
 - ◆ Apresentação do livro “Cores do Silêncio” de Graça Alves, pelo Prof. Doutor Manuel Ferro;

- ◆ Apresentação de livro “O Livro das Semanas” de David Rodrigues, por Laborinho Lúcio;
- ◆ Ciclo Coimbra (t)em Poesia: Afonso Duarte, por José Manuel Vasconcelos;
- ◆ Exposição “Lugar de Mim”, de Susana Paiva;
- ◆ Susana Paiva/Hugo Besteiro: Lugar de Mim;
- ◆ “Chronospaper”, por Susana Paiva;
- ◆ Visita de estagiários do Curso de Turismo Ambiental e Rural da Escola de Poiares;
- ◆ Susana Paiva/João Paulo Cruz: Lugar de Mim;
- ◆ “Sabores da Escrita - Padre António Vieira”, por José Pedro Paiva;
- Junho
 - ◆ Conferência pelo Centro de Estudos de História Local e Regional Salvador Dias Arnaut;
 - ◆ Recital de Guitarra, pelo Colégio de São Teotónio;
 - ◆ Exposição “Lugar de Mim” de Susana Paiva;
 - ◆ “Sabores da Escrita – Miguel Torga”, por José Ribeiro Ferreira;
 - ◆ Visita da organização do Seminário “Democracia e os Direitos Humanos” da Faculdade Direito da UC;
 - ◆ Alliance Française: Encontro com o poeta Yvon Le Men;
- Julho
 - ◆ Seminário de Pós-Doutoramento “Democracia e os Direitos Humanos”;
 - ◆ Apresentação do livro “E Se Dom Juan Fosse Mulher” de Conceição Carrilho;
 - ◆ Ateliers de Férias de Verão para o público escolar;
 - ◆ Workshop: Festival das Artes 2015 – “A Festa do Amor”, por Mário Cláudio;
- Setembro
 - ◆ Apresentação do livro “De Soslao” de António MR Martins;
 - ◆ Ciclo “Coimbra (t)em Poesia” - Rui Namorado e Vasco Pereira da Costa;
 - ◆ Apresentação do livro “A Paz de um Livro” de Marlene Ferreira (Rotary Clube de Coimbra);
- Outubro
 - ◆ Encontro com Álvaro Alves de Faria, em redor do seu livro “Desviver”;
 - ◆ Apresentação do projeto “Desenhar por Palavras”, pelo Núcleo dos Arquitetos da Região de Coimbra;
 - ◆ III Colóquio Luso-brasileiro de História e Cultura da Alimentação;
 - ◆ Ciclo “Coimbra (t)em Poesia - Rosa” - Oliveira e António Amaral Tavares;
- Novembro
 - ◆ Bienal de Arte Contemporânea – Anozero '15;
 - ◆ Apresentação do livro “Kalahari” de Luís Serguilha;
 - ◆ Visita guiada no âmbito da exposição 700 + 25 (Anozero '15);
 - ◆ Conferência com Hélia Correia, António Pinto Ribeiro e Álvaro Laborinho Lúcio;
 - ◆ Ciclo “Coimbra (t)em Poesia” – José Ribeiro Ferreira e André Tomé;
 - ◆ AnoZero '15 - Conferência com Agnaldo Faria;
 - ◆ Apresentação do livro “Signos in Excelsis” do Prof. Doutor Francisco Ivan da Silva;
 - ◆ Cerimónia de Homenagem ao Prof. Doutor Eduardo Lourenço;
- Dezembro
 - ◆ Cerimónia de atribuição do Prémio Jornalístico Adriano Lucas;
 - ◆ Ciclo “Coimbra (t) em Poesia” – Francisco José Craveiro e Ana Paula Mabrouk;
 - ◆ Workshops de Natal: Escrita e Artes Decorativas;

- No que diz respeito ao registo de afluência de público à Casa da Escrita, foram registadas 3.875 presenças, que incluem visitantes nacionais e estrangeiros, utentes da Sala do Arquivo, nomeadamente para leitura ou estudo, e o diverso público presente nas atividades de programação da Casa da Escrita ao longo de 2015. Comparativamente com 2014, constata-se um aumento de 3% de visitantes/utentes.

Quadro n.º 04 005.20 – Visitantes da Casa da Escrita

	Visitantes Nacionais			Visitantes Estrangeiros			Total
	Visita Genérica	Sala de Arquivo	Atividades/ Acolhimento	Visita Genérica	Sala de Arquivo	Atividades/ Acolhimento	
Janeiro	46	91	130	15			282
Fevereiro	39	44	137	11	9		240
Março	38	17	762	9			826
Abril	39	53	346	13	16	20	487
Maiο	79	58	285	6	19		447
Junho	46	62	20	10	6		144
Julho	99	22	75	15	11		222
Agosto	65	3	20	38			126
Setembro	60	19	65	19	5		168
Outubro	30	6	120	4	14		174
Novembro	339	61	117	18	4		539
Dezembro	53	41	108	8	10		220
Total	933	477	2185	166	94	20	3875

– Ação 9: Seguros

- Seguro, no valor de 25,00 € para a exposição “Lugar de Mim”, de Susana Paiva.

Outras atividades:

- TRANS[acto] #01 foi um projeto inovador na área das artes visuais, com particular enfoque na área da imagem, de autoria de Isabel Maria Dos e José Crúzio. Treze artistas (António Barros, Laetitia Morais, Carlos Gomes, Andrea Inocência, Nelson Gomes, Paulo Aureliano da Mata, Frederico Dinis, José Cruzio, Isabel Maria Dos, Luis Lucas Pereira, Tales Frey, António Gomes, e José Maria Sancho) criaram uma peça videográfica, com duração variável entre os 3 e os 7 minutos, que foi projetada em simultâneo, em loop, no espaço urbano da Alta de Coimbra, a partir de edifícios residenciais da comunidade local. A projeção das peças videográficas nas fachadas dos edifícios selecionados decorreu diariamente de 20 e 27 de junho de 2015, em várias ruas da Alta de Coimbra, fora das artérias principais, conduzindo o visitante por um percurso pedonal, de escolha livre, mas orientado através de coordenadas geográficas. Com recurso às novas tecnologias de localização nos telemóveis ou tablets e ligação ao Google-Maps ou GPS (Global Positioning System), a partir de <http://www.transacto.pt/> (página web do projeto), o visitante fazia uma visita de percurso(s) e (re)descoberta(s) do(s) lugar(es) urbanos de intervenção estética, numa aposta na cultura digital alternativa. A iniciativa contou com o apoio da Câmara Municipal de Coimbra, da Universidade de Coimbra e da Associação Ruas e foi integrada nas Comemorações dos 725 Anos da Universidade de Coimbra e do Ano Internacional da Luz.

A execução financeira do Programa “Animação”, foi a seguinte:

Balancete das Grandes Opções do Plano de 2015

Unid.: euro

Obj.	Prog.	Prog.		Designação	Classificação despesa	Financiamento definido	Cabimento	Compromisso	Realizado do ano	Realizado Total	Pago
		Ano/N.º	Aç.								
04	005			Animação							
04	005	2002/37		Museu Municipal - exposições temporárias		2.600	563	563	271	271	271
04	005	2002/37	1	Edições/catálogos/textos/convites	05 020220	1.800	295	295	271	271	271
04	005	2002/37	2	Seguros	05 02021299	580	268	268	0	0	0
04	005	2002/37	3	Aquisição de bens - outros	05 020121	210	0	0	0	0	0
04	005	2002/37	5	Aquisição de Serviços	05 02022502	10	0	0	0	0	0
04	005	2002/41		Casa Municipal da Cultura - animação cultural		117	77	77	0	0	0
04	005	2002/41	3	Seguros	05 02021299	87	77	77	0	0	0
04	005	2002/41	4	Exp./Conf./Esp./Debates/Outros	05 02022502	10	0	0	0	0	0
04	005	2002/41	5	Direitos de autor	05 02022599	10	0	0	0	0	0
04	005	2002/41	6	Cachets, alojamentos e refeições	05 02022599	10	0	0	0	0	0
04	005	2002/46		Apoio a festividades e outras		10	0	0	0	0	0
04	005	2002/46	1	Aquisição e instalação de equipamento elétrico	03 07010307	10	0	0	0	0	0
04	005	2002/175		Feira das Velharias		20	0	0	0	0	0
04	005	2002/175	1	Aquisição de bens	05 020121	10	0	0	0	0	0
04	005	2002/175	2	Aquisição de equipamento	05 07011002	10	0	0	0	0	0
04	005	2004/57		Casa da Cultura/Exposições de Pintura		571	431	431	431	431	431
04	005	2004/57	1	Divulgações/edições	05 020220	10	0	0	0	0	0
04	005	2004/57	2	Outros trabalhos especializados	05 020220	441	431	431	431	431	431
04	005	2004/57	4	Aluguer de serviços de transportes	05 02021001	10	0	0	0	0	0
04	005	2004/57	5	Seguros	05 02021299	110	0	0	0	0	0
04	005	2004/63		Exposição Coletiva de Espantalhos		3.150	2.966	2.966	2.456	2.456	2.456
04	005	2004/63	1	Aquisição de serviços de refeições	05 02022599	1.480	1.471	1.471	1.111	1.111	1.111
04	005	2004/63	7	Transferências correntes - Instituições	05 040701	10	0	0	0	0	0
04	005	2004/63	8	Animação - cachets	05 02022599	1.660	1.495	1.495	1.345	1.345	1.345
04	005	2007/8		Museu Municipal - Serviço Educativo		471	0	0	0	0	0
04	005	2007/8	1	Aquisição de serviços	05 02022599	441	0	0	0	0	0
04	005	2007/8	2	Realização de ateliers/Aq. material	05 02022599	10	0	0	0	0	0
04	005	2007/8	3	Performances teatrais/musicais ou outras	05 02022502	10	0	0	0	0	0
04	005	2007/8	5	Execução de mat. divulgação: folhetos, catálogos	05 020220	10	0	0	0	0	0
04	005	2007/24		Mercado de Flores		380	350	350	350	350	350
04	005	2007/24	1	Aquisição de cartazes, folhetos e brochuras	05 020220	10	0	0	0	0	0
04	005	2007/24	2	Cachets	05 02022502	360	350	350	350	350	350
04	005	2007/24	3	Outras aquisições e serviços	05 02022599	10	0	0	0	0	0
04	005	2010/60		Casa da Escrita		11.924	6.272	6.272	25	25	25
04	005	2010/60	1	Aquisição de equipamento	05 07011002	590	0	0	0	0	0
04	005	2010/60	2	Aquisição de serviços	05 02022599	5.554	4.613	4.613	0	0	0
04	005	2010/60	3	Edições	05 020220	5.000	1.635	1.635	0	0	0
04	005	2010/60	4	Programação cultural	05 02022502	10	0	0	0	0	0
04	005	2010/60	5	Caches, alojamentos e refeições	05 02022599	360	0	0	0	0	0
04	005	2010/60	8	Prémio João José Cochofel/Casa da Escrita	05 02022599	10	0	0	0	0	0
04	005	2010/60	9	Seguros	05 02021299	400	25	25	25	25	25
04	005	2015/37		Dança Coimbra - Festival de Dança		40	0	0	0	0	0
04	005	2015/37	1	Cachets	05 02022502	10	0	0	0	0	0
04	005	2015/37	2	Material gráfico	05 020220	10	0	0	0	0	0
04	005	2015/37	3	Publicidade	05 020217	10	0	0	0	0	0
04	005	2015/37	4	Direitos de autor	05 02022599	10	0	0	0	0	0

04 006 Programa de “Iniciativas Culturais Relevantes”

No âmbito deste Programa foram desenvolvidas as seguintes atividades:

- “Encontros Mágicos – 19º Festival Internacional de Magia de Coimbra”
 - Celebrando 23 anos de existência, com edições anuais ininterruptas, desde 1998, fazendo de Coimbra a capital da Magia por seis dias, a edição 2015 decorreu entre os dias 15 e 20 de setembro.
 - O evento contou com a participação de vinte mágicos, provenientes de dez países (Argentina, Austrália, Áustria, Coreia do Sul, Espanha, Estados Unidos da América, França, Itália, Portugal e Reino Unido).
 - O Teatro Académico de Gil Vicente acolheu duas Galas Internacionais de Magia, que contaram com a presença de oito mágicos por Gala.
- Feira Medieval de Coimbra (13 de junho 2015)
 - Consiste numa reposição histórica que teve início em 1992, no Largo da Sé Velha. Pioneira a nível nacional, este evento continua atualmente a ser um dos mais prestigiados do país e um acontecimento de relevo cultural na cidade que se traduz na vivificação da Alta de Coimbra, atraindo milhares de visitantes. A finalidade deste evento é recriar alguns aspetos do quotidiano medieval, permitindo ao visitante vivenciar o ambiente de uma feira medieval ao proporcionar o contacto com os sabores, cheiros, ruídos, atividades e modo de vestir de um passado longínquo, recreados por centenas de figurantes. Constitui um cartaz turístico de relevância a nível regional e nacional, pelo rigor e prestígio que a caracteriza.
- Anozero - Bienal de Arte Contemporânea de Coimbra
 - Em 2015 merece especial destaque a iniciativa Anozero- Bienal de Arte Contemporânea de Coimbra, que decorreu de 31 de Outubro a 29 de Novembro. O seu principal objetivo foi divulgar o notável património cultural da cidade, mas também contribuir para uma mais significativa integração da cultura artística contemporânea no quotidiano da cidade e dos seus cidadãos. Para tal, o Anozero assentou em diversas atividades distribuídas por três áreas de atuação: exposições de arte contemporânea com alguns dos mais relevantes artistas nacionais e internacionais, atividades educativas de forma a produzir um genuíno interesse em arte contemporânea; atividades paralelas programadas no contexto da vida artística cultural e contemporânea.
 - Adotando como mote o poema “Um lance de dados jamais abolirá o acaso” (1897), do poeta simbolista Stéphane Mallarmé, o projeto converge sobre a problemática do transitivo, sobre o ciclo de vida e morte das atividades humanas.
 - Os encontros foram organizados pelo Circo de Artes Plásticas de Coimbra (CAPC) em parceria com Câmara Municipal de Coimbra e a Universidade de Coimbra, e que pretendem dar proeminência à recente distinção da Universidade de Coimbra, Alta e Rua da Sofia como Património da Humanidade da UNESCO.
- Em 2015 foi feita uma aposta na diversificação e apoio a iniciativas de outras entidades, destacam-se, neste âmbito, “Encontros Internacionais de Jazz de Coimbra” (Jazz ao Centro Clube), III Ciclo de Requiem (Associação Ecos do Passado), 81/2 Festa do Cinema Italiano (Associação Il Sorpasso), VII Festival das Artes (Fundação Inês de Castro).
- Atividades anuais da Mostra de Espantalhos, Festa da Flor e da Planta, que no seu conceito pretendem reavivar memórias da cultura popular, que garantem momentos de animação urbana com um público fidelizado, traduzido na presença de largas centenas de pessoas de várias gerações.
- Foram organizadas, tendo como palco a rua, feiras e certames. Destacam-se a Feira das Velharias e as Feiras de Artesanato Urbano, que com regularidade ocupam a Baixa da Cidade de Coimbra. Têm registado cada vez mais procura por parte de empreendedores destas áreas, assim como têm vindo a assinalar um aumento significativo de público.

Código G.O.P.: 04 006 2002/48 – Jazz ao Centro

- Ação 1: Ciclo de concertos – transferências correntes
 - Os Encontros Internacionais de Jazz de Coimbra têm conseguido afirmar-se como um dos principais eventos no panorama jazzístico em Portugal, fruto de um trabalho consolidado ao longo de anos. Contou com a presença de figuras de topo na cena internacional e com músicos emergentes portugueses.
 - O Jazz ao Centro Clube candidatou-se, em 2015, ao Apoio Financeiro ao Associativismo Cultural para Atividade Permanente para 2015, e foi apoiado financeiramente pela Câmara Municipal de Coimbra, com o montante de 60.000,00 euros.

Código G.O.P.: 04 006 2002/50 – Encontros Mágicos – Festival Internacional de Magia de Coimbra

- Ação 1: Aquisição de Espetáculos
 - Aquisição de serviços no valor de 85.000,00 €.

Código G.O.P.: 04 006 2003/217 – Outras Iniciativas Culturais Relevantes

– Ação 1: Transferências correntes – Instituições

• III Ciclo de Requiem – Coimbra 2015 | Ecos do Passado – Associação

- ◆ O III Ciclo de Requiem em Coimbra constou da apresentação de cinco concertos, alguns deles compostos para coro e orquestra, nos dias 14, 21, 27 e 29 de março e 3 de abril, quatro dos quais na Sé Velha de Coimbra e um no Teatro Académico de Gil Vicente, com apresentação de obras dos compositores W. A. Mozart, J. S. Bach, G. Verdi, G. Fauré, Luís Cardoso e J. Brahms, protagonizados pelo Coro Sinfónico Inês de Castro, Coro dos Pequenos Cantores de Coimbra, Coro DeCa (Departamento de Comunicação e Arte da Universidade de Aveiro), Ensemble Vocal Pro Musica, Capella Maiorquina, Coro de Câmara da Bairrada, Coro Infantil da Escola de Artes da Bairrada, Orquestra de Espinho, Orquestra Filarmonia das Beiras, Orquestra do Norte, Orquestra da Escola de Artes da Bairrada e um conceituado naipe de Solistas.
- ◆ Tratou-se de um projeto de autoria da Ecos do Passado – Associação (Coro Sinfónico Inês de Castro), concebido no âmbito do desenvolvimento e divulgação da música coral sinfónica e da promoção de Coimbra e da região centro, para atrair público à cidade, não só, nacional como, também, de outros países.
- ◆ III Ciclo de Requiem, com aposta na qualidade, quer em termos das obras selecionadas, quer em termos dos seus intérpretes.
- ◆ Assistiram aos cinco concertos 1557 espetadores, uma média de 311,4 espetadores por concerto.
- ◆ Atribuído à Ecos do Passado – Associação, um subsídio no montante de 7.000,00 €, ao abrigo do Protocolo firmado entre as partes em 5 de março de 2015. (Deliberação nº 1182/2015, de 16.02.2015).

• 8 ½ Festa do Cinema Italiano | Associação Il Sorpasso

- ◆ A 8 ½ Festa do Cinema Italiano cumpriu a 8ª edição enquanto extensão de Coimbra e decorreu nos dias 5, 6 e 7 de maio, com sessões cinematográficas no Teatro Académico de Gil Vicente, sob organização/produção da Associação Cultural Il Sorpasso. O evento integrou uma aula de italiano e uma conferência (na Casa das Caldeiras) e uma seleção de filmes, documentários e curta-metragens italianas, produzidas ao longo de 2015, que deram a conhecer aspetos culturais e sociais do estilo de vida de Itália, designadamente, a exibição de “Il Giovani Favoloso”, “Special Need”, “Nostri Ragazzi”, “Zoran”, “A Máfia Mata só no Verão”.
- ◆ Acorreram às sessões cinematográficas 353 espetadores. A aula de italiano obteve 50 participantes.
- ◆ Atribuído à Associação Il Sorpasso uma comparticipação financeira, no montante de 1000,00 €, ao abrigo do protocolo firmado entre as partes em 4 de maio de 2015. (Deliberação nº 1306/2015, de 20.04.2015)

• Apoio à Bonifrates, Cooperativa de Produções Teatrais e Realizações Culturais

- ◆ Apoio no valor de 7.500 €.

• Apoio à AFERM no âmbito das Noites de Música no Coração da Cidade de Coimbra

- ◆ Apoio à Associação de Folclore e Etnografia da Região do Mondego (AFERM) – 15 atuações nas Noites de Música no Coração da Cidade e Festa do Pregão – 4.000,00 €.

– Ação 2: Aquisição de serviços (cachet, alojamento, refeições)

- Atuação de Inês Santos na Feira Cultural – 3.500,00 €;
- Atuação de Pedro Tochas na Feira Cultural – 2.349,30 €;
- Concerto de Ano Novo apresentado pela Banda Sinfónica do Exército / 7 de Janeiro / TAGV: 762 espetadores – 450,00 €;
- Concerto do Dia internacional dos Monumentos e sítios: Projeto GEO “World Music”/ 18 de Abril / Casa da Escrita: 80 espetadores – 600,00 €;

– Ação 8: Transferências correntes – Administração Central

• Apoio à Universidade de Coimbra no âmbito das Festas da Cidade de Coimbra

- ◆ Em 2015 celebraram-se os 725 anos da Universidade de Coimbra, pelo que foi essa a temática escolhida para a 17ª Semana Cultural da Universidade de Coimbra - “UC 725 Anos: Tempo de Encontro(s)”.
- ◆ Promoveu-se, não só o encontro com a história da própria Universidade, num presente que se ocupa do passado para projetar o futuro, mas também se celebrou o encontro com os Países de Língua Oficial Portuguesa, que comemoraram, durante o ano de 2015, 40 anos de independência.
- ◆ A “Semana Cultural” apresentou um programa diversificado, que decorreu entre 1 de março e dezembro de 2015, com propostas de atividades culturais e científicas, nomeadamente com um espetáculo de Videomapping, no Pátio das Escolas, que teve lugar no dia 3 de julho e que fez parte do programa de animação das Festas da Cidade de Coimbra. Este espetáculo encheu a Torre da Universidade de imagens dinâmicas e virtuais e trouxe para o exterior do edifício a Biblioteca Joanina que, através de animações 2D e 3D e efeitos especiais adaptados à fachada, tornou-se num labirinto imaginário do conhecimento, promovendo o espólio artístico e o património arquitetónico da Universidade como Património Mundial da UNESCO. Apoio à Universidade de Coimbra – 25.000,00€.

Código G.O.P.: 04 006 2005/32 – Inês de Castro

- Ação 10: Apoio Fundação Inês de Castro
 - Atribuição de um subsídio à Fundação Inês de Castro, no valor de 50.000,00€, tendo em vista a realização da VII Edição do Festival das Artes, sob o tema “A Festa” e que decorreu de 16 a 27 de julho. Apoio logístico através da cedência de mupis, divulgação e a cedência de uma sala da Casa da Escrita para a realização de um workshop bem como da galeria temporária do Museu Municipal Edifício Chiado para uma exposição.

Código G.O.P.: 04 006 2005/111 – Exploratório Infante D. Henrique - Protocolo

- Ação 2: 2.ª fase exploratório – apoio complementar ao QREN/PORCentro – Protocolo de 13.08.2013
 - Apoio realizado no valor de 32.386 €, complementar ao cofinanciamento FEDER pelo programa Operacional Regional do Centro, cujo total ascendeu (desde 2013) a 494.069,65 €.

Código G.O.P.: 04 006 2009/11 – Exposição dos trabalhos arqueológicos

- Ação 2: Conceção de posters e documentos de divulgação
 - Foram realizadas duas mostras expositivas no hall do bar da Casa de Pessoal da CMC, a primeira denominada “Trabalhos arqueológicos realizados no Terreiro da Erva - 2003/2004”, para a qual foram selecionadas várias peças do espólio resultante destes trabalhos expostas na vitrina para as quais foram realizadas as respetivas legendas. A segunda exposição denominada de “Arqueologia Urbana” para a qual foram igualmente selecionadas várias peças resultantes de vários trabalhos arqueológicos do concelho expostas na vitrina para as quais foram realizadas as respetivas legendas.
 - As plataformas de publicação para o ano de 2015 basearam-se na página de internet do Município (Sitio da Câmara e no diário virtual do GCH). No ano de 2015 foram realizados 5 artigos:
 - ◆ “A Arqueologia Urbana em Coimbra”;
 - ◆ Trabalhos arqueológicos na Avenida Sá da Bandeira, “Construção de Posto Médico da Casa do Pessoal da Câmara Municipal de Coimbra”;
 - ◆ Trabalhos de acompanhamento arqueológico de emergência no âmbito de “Abatimento de conduta no Parque de Santa Cruz (Jardim da Sereia)”;
 - ◆ Trabalhos arqueológicos realizados no âmbito de empreitada de “Recuperação de imóvel sito na Rua de S. Salvador, 6 e Travessa do Cabido, 12”;
 - ◆ Trabalhos de acompanhamento arqueológico na construção da via de ligação da Circular Interna com a Circular Externa.
- Ação 4: Seminários/ateliers/conferências
 - No ano de 2014 desenvolveram-se 10 ações integradas na organização de exposições, presença e participação em seminários/conferências e a frequência em cursos de especialização.
 - ◆ “Trabalhos arqueológicos realizados no Terreiro da Erva - 2003/2004”;
 - ◆ “Arqueologia Urbana”;
 - ◆ Visitas promovidas aos trabalhos arqueológicos na Casa das Talhas, num total de 2 visitas;
 - ◆ Visitas promovidas aos trabalhos arqueológicos no Pátio da Inquisição incluídas no Circuito Judaico em Coimbra (Jewish History Heritage in Coimbra) num total de 2 visitas;
 - ◆ Visitas promovidas à Rua Visconde da Luz 21 incluídas no Circuito Judaico em Coimbra (Jewish History Heritage in Coimbra) num total de 4 visitas;
- Ação 8: Publicidade
 - As ações de publicidade dos trabalhos arqueológicos e projetos de investigação desenvolvem-se tendo sido publicitadas na página web da CMC.

Código G.O.P.: 04 006 2013/54 – Centro de Congressos e Espaço Cultural – Convento de São Francisco – Atividades

- Ação 3: Atividades/exposições e espetáculos
- Ação 3/1: Edição de catálogos e folhas de sala
 - Faturado total no valor de 3.000 €.
- Ação 3/2: Honorários e cachets
 - Faturado total no valor de 11.808 €.

Código G.O.P.: 04 006 2015/39 – Feira Medieval de Coimbra

- A Feira Medieval de Coimbra, pretende reconstituir uma feira do período fernandino, consistindo numa reposição histórica que teve início em 1992, no Largo da Sé Velha. Pioneira a nível nacional, a Feira Medieval de Coimbra continua, atualmente, a ser uma das mais prestigiadas do país e um acontecimento de relevo cultural na cidade que se traduz na vivificação da Alta de Coimbra, atraindo milhares de visitantes.
- A Feira Medieval de Coimbra teve lugar no dia 13 de junho, constituindo um cartaz turístico de relevância a nível regional e nacional, pelo rigor e prestígio que a caracteriza.
- Ação 1: Aquisição de serviços
 - Aluguer de Geradores - Face à presença da RTP - Despesa no valor de 1.537,50 €.
 - A programação cultural complementar, em 2015, consubstanciou-se na organização de uma Conferência, sob a temática Inesiana, uma vez que perfez 690 sob a morte de Inês de Castro, no valor de 10.214,59 €.

Outras atividades:

- 19 de Junho: Concerto Comemorativo do Dia da Brigada de intervenção (parceria com a BI) / Jardim da Sereia
 - Público: 2500 Pessoas;
 - Participação: Banda Sinfónica do Exército e Coro dos Antigos Orfeonistas.

Quadro n.º 04 006.21 - Transferências Correntes e de Capital para Diversas Entidades Públicas e Privadas em 2015 no programa “Iniciativas Culturais Relevantes”

(Unid.: euro)

Objetivo/Programa e Entidade		Valor Transferido
04 006	Iniciativas Culturais Relevantes	
	A.A.C. - Secção de Fado	5.000,00 €
	Associação Desportiva e Recreativa Vilanovense	2.000,00 €
	Associação IL Sorpasso	1.000,00 €
	BONIFRATES - Coop. de Produções e Realizações Culturais	7.000,00 €
	Ecos do Passado - Associação	7.000,00 €
	Associação Exploratório Infante D. Henrique	32.386,14 €
	Fundação Inês de Castro	50.000,00 €
	Jazz ao Centro Clube	60.000,00 €
	Universidade de Coimbra	25.000,00 €
	Total do Programa 04 006	189.386,14 €

A execução financeira do Programa “Iniciativas Culturais Relevantes”, foi a seguinte:

Balancete das Grandes Opções do Plano de 2015

Obj.	Prog.	Prog.		Designação	Classificação despesa	Financiamento definido	Cabimento	Compromisso	Realizado do ano	Realizado Total	Pago	Unid.: euro
		Ano/N.º	Aç.									
04	006			Iniciativas Culturais Relevantes								
04	006	2002/48		Jazz ao Centro		90.010	60.000	60.000	60.000	60.000	60.000	
04	006	2002/48	1	Ciclo de concertos - transferências correntes	05 040701	90.000	60.000	60.000	60.000	60.000	60.000	
04	006	2002/48	2	Apoio à estrutura do Jazz ao Centro Club	05 040701	10	0	0	0	0	0	
04	006	2002/49		Festival de Música de Coimbra		5.000	5.000	5.000	0	0	0	
04	006	2002/49	1	Transferências correntes	05 040701	5.000	5.000	5.000	0	0	0	
04	006	2002/50		Encontros Mágicos - Festival Internacional de Magia de Coimbra		85.010	85.000	85.000	85.000	85.000	85.000	
04	006	2002/50	1	Aquisição de espetáculos	05 02022502	85.010	85.000	85.000	85.000	85.000	85.000	
04	006	2003/213		Antigos Orfeonistas Universidade Coimbra		10	0	0	0	0	0	
04	006	2003/213	1	Apoio à Escola de Guitarra de Coimbra - Protocolo	05 040701	10	0	0	0	0	0	
04	006	2003/217		Outras iniciativas culturais relevantes		93.721	60.616	60.616	55.273	59.423	54.923	
04	006	2003/217	1	Transferências correntes - instituições	05 040701	28.750	23.000	23.000	19.000	23.000	18.500	
04	006	2003/217	2	Aquisição de serviços (cachet, aloj., refeições)	05 02022599	13.329	11.035	11.035	9.735	9.885	9.885	
04	006	2003/217	3	Transportes	05 02021001	10	0	0	0	0	0	
04	006	2003/217	4	Convites, folhetos, etc.	05 020220	10	0	0	0	0	0	
04	006	2003/217	5	Publicidade	05 020217	1.538	1.538	1.538	1.538	1.538	1.538	
04	006	2003/217	6	Transferências correntes	05 040102	10	0	0	0	0	0	
04	006	2003/217	7	Direitos de Autor	05 02022599	10	0	0	0	0	0	
04	006	2003/217	8	Transferências correntes - Adm Central	05 040301	50.010	25.000	25.000	25.000	25.000	25.000	
04	006	2003/217	9	Transferência Juntas de Freguesia	0102 0405010299	10	0	0	0	0	0	
04	006	2003/217	10	Seguros	05 02021299	44	43	43	0	0	0	
04	006	2005/32		Inês de Castro		50.000	50.000	50.000	50.000	50.000	50.000	
04	006	2005/32	10	Apoio Fundação Inês de Castro	0102 040701	50.000	50.000	50.000	50.000	50.000	50.000	
04	006	2005/111		Exploratório Infante D. Henrique - Protocolo		50.030	32.386	32.386	32.386	32.386	32.386	
04	006	2005/111	2	2.ª fase Exploratório - apoio complementar ao QREN/PORCentro - Protocolo de 13.08.2013	0102 080701	50.000	32.386	32.386	32.386	32.386	32.386	
04	006	2005/111	4	Transferências correntes - Protocolo de Colaboração de 16.03.09	0102 040701	10	0	0	0	0	0	
04	006	2005/111	5	Apoio ao funcionamento dos espaços (1ª e 2ª fase)	0102 040701	10	0	0	0	0	0	
04	006	2005/111	6	Apoio às ações complementares (colunas iluminação, estacionamento, ligação saneamento à rotunda)	0102 080701	10	0	0	0	0	0	
04	006	2006/29		Teatr'Ando em Coimbra (Festival de Teatro)		50	0	0	0	0	0	
04	006	2006/29	1	Cachets	05 02022599	10	0	0	0	0	0	
04	006	2006/29	2	Material gráfico (conceção e produção)	05 020220	10	0	0	0	0	0	
04	006	2006/29	3	Publicidade e promoção	05 020121	10	0	0	0	0	0	
04	006	2006/29	4	Transportes	05 02021001	10	0	0	0	0	0	
04	006	2006/29	5	Alojamento e alimentação	05 02022599	10	0	0	0	0	0	
04	006	2007/27		Ciclo de Música "Pausas Musicais"		10	0	0	0	0	0	
04	006	2007/27	1	Aquisição de serviços	05 02022599	10	0	0	0	0	0	
04	006	2009/11		Exposição dos trabalhos arqueológicos		70	0	0	0	0	0	
04	006	2009/11	2	Conceção de posteres e doc. de divulgação	02 02022599	10	0	0	0	0	0	
04	006	2009/11	3	Catálogos	02 020220	10	0	0	0	0	0	
04	006	2009/11	4	Seminários/Ateliers/Conferências	02 020216	10	0	0	0	0	0	
04	006	2009/11	5	Conceção de réplicas	02 020121	10	0	0	0	0	0	

Balancete das Grandes Opções do Plano de 2015

Unid.: euro

Obj.	Prog.	Prog.		Designação	Classificação despesa	Financiamento definido	Cabimento	Compromisso	Realizado do ano	Realizado Total	Pago
		Ano/N.º	Aç.								
04	006	2009/11	6	Seguros	02 02021299	10	0	0	0	0	0
04	006	2009/11	7	Refeições	02 02022599	10	0	0	0	0	0
04	006	2009/11	8	Publicidade	02 020217	10	0	0	0	0	0
04	006	2009/65		TAGV - Teatro Académico Gil Vicente		454	454	454	0	0	0
04	006	2009/65	1	Protocolo	05 040305	454	454	454	0	0	0
04	006	2010/3		Centenário do Edifício Chiado - Programa comemorativo - Recriação do ambiente dos Grandes Armazéns do Chiado		300	300	300	0	0	0
04	006	2010/3	3	Seguros	05 02021299	300	300	300	0	0	0
04	006	2010/5		Centenário do Edifício Chiado - programa comemorativo - Exposição documental (Galeria Almedina)		153	152	152	0	0	0
04	006	2010/5	3	Seguros	05 02021299	153	152	152	0	0	0
04	006	2010/58		Secção de Fado - AAC		7.000	3.500	3.500	0	3.500	3.500
04	006	2010/58	1	Transferências correntes (Protocolo)	05 06020301	3.500	0	0	0	0	0
04	006	2010/58	2	Transferências correntes	05 040701	3.500	3.500	3.500	0	3.500	3.500
04	006	2012/39		Festival Zeca Afonso		40	0	0	0	0	0
04	006	2012/39	1	Cachets	05 02022599	10	0	0	0	0	0
04	006	2012/39	2	Aquisição de serviços	05 02022502	10	0	0	0	0	0
04	006	2012/39	4	Material gráfico	05 020220	10	0	0	0	0	0
04	006	2012/39	5	Transferências correntes - Apoio	05 040701	10	0	0	0	0	0
04	006	2013/54		Centro de Congressos e Espaço Cultural - Convento de São Francisco - Atividades		14.878	14.808	14.808	14.808	14.808	14.808
04	006	2013/54	1	Sinalética		20	0	0	0	0	0
04	006	2013/54	1/1	Criação da sinalética e manual de identidade para o Convento de São Francisco	0102 020220	10	0	0	0	0	0
04	006	2013/54	1/2	Produção e instalação da sinalética do Convento de São Francisco	0102 020220	10	0	0	0	0	0
04	006	2013/54	2	Divulgação		30	0	0	0	0	0
04	006	2013/54	2/1	Conceção e produção de materiais gráficos	0102 020220	10	0	0	0	0	0
04	006	2013/54	2/2	Publicidade	0102 020217	10	0	0	0	0	0
04	006	2013/54	2/3	Aquisição de serviços	0102 02022599	10	0	0	0	0	0
04	006	2013/54	3	Atividades/Exposições e Espetáculos		14.828	14.808	14.808	14.808	14.808	14.808
04	006	2013/54	3/1	Edição de catálogos e folhas de sala	0102 020220	3.000	3.000	3.000	3.000	3.000	3.000
04	006	2013/54	3/2	Honorários e cachets	0102 02022599	11.808	11.808	11.808	11.808	11.808	11.808
04	006	2013/54	3/3	Seguros	0102 02021204	10	0	0	0	0	0
04	006	2013/54	3/4	Transportes	0102 02021001	10	0	0	0	0	0
04	006	2015/35		Conferências de outubro		50	0	0	0	0	0
04	006	2015/35	1	Honorários dos conferencistas	05 020216	10	0	0	0	0	0
04	006	2015/35	2	Aquisição de serviços	05 02022599	10	0	0	0	0	0
04	006	2015/35	3	Alojamento e refeições	05 02022599	10	0	0	0	0	0
04	006	2015/35	4	Divulgação	05 020217	10	0	0	0	0	0
04	006	2015/35	5	Edição das atas	05 020220	10	0	0	0	0	0
04	006	2015/39		Feira Medieval de Coimbra		11.838	11.808	11.808	10.558	10.558	10.558
04	006	2015/39	1	Aquisição de serviços	05 02022599	11.808	11.808	11.808	10.558	10.558	10.558
04	006	2015/39	2	Transferências correntes - Instituições	05 040701	10	0	0	0	0	0
04	006	2015/39	3	Material gráfico	05 020220	10	0	0	0	0	0
04	006	2015/39	4	Publicidade	05 020217	10	0	0	0	0	0

04 007 Programa de “Apoio ao Associativismo Cultural”

No âmbito do Programa de “Apoio ao Associativismo Cultural”, foram realizadas as seguintes atividades:

- A intensa vida associativa no concelho de Coimbra, traduzida na existência de associações e coletividades culturais que exercem a sua atividade nas diferentes áreas de expressão cultural, seja o teatro, a música instrumental, a música coral, a dança, as artes plásticas, etnografia e folclore ou outras expressões culturais, foi, desde sempre, reconhecida pelo Município de Coimbra. Segundo o Regulamento de Apoio ao Associativismo Cultural, consubstanciado pela Lei 75/2013 de 12 de setembro, é consensualmente aceite que a Câmara Municipal de Coimbra deve apoiar os agentes culturais do concelho, tendo como principal objetivo estimular a produção cultural de qualidade e a salvaguarda dos traços essenciais da cultura e patrimónios locais. Como agentes culturais consideram-se as Bandas Filarmónicas, as Escolas de Música, os Grupos Corais, os Grupos de Dança, os Grupos de Fado, os Grupos Folclóricos, os Grupos de Música e Cantares Tradicionais, os Grupos de Teatro, as Associações e Coletividades de Cultura e Recreio e outras cujas atividades evidenciem interesse cultural.
- Com vista a garantir a regularidade da atividade associativo-cultural, os apoios a conceder pelo Município de Coimbra podem revestir as seguintes formas: apoio financeiro; utilização gratuita de transportes municipais; cedência de instalações para sedes; cedência de instalações para ensaios, reuniões e/ou outro tipo de atividades; utilização de equipamentos e espaços públicos municipais gratuita, com isenção ou redução de taxas e apoio técnico e logístico ao desenvolvimento de projetos; constituição de Núcleos Museológicos; edições; projetos de criação/produção de espetáculos, entre outros.

Código G.O.P.: 04 007 2002/69 – Apoio às Atividades Culturais, Musicais, Teatrais e Recreativas

- Ação 1: Apoios correntes
 - Apoio financeiro ao Associativismo Cultural para Atividade Permanente para 2015, foi no montante de 240.000,00 euros. A despesa inerente à atribuição destes subsídios teve como principal objetivo o apoio às atividades de valorização cultural que as associações e coletividades foram realizando e/ou promovendo, nomeadamente, espetáculos, festivais, exposições ou conferências, entre outras iniciativas culturais.

Quadro n.º 04 007.22 – Apoios a grupos de Etnografia e Folclore

Grupos de Etnografia e Folclore	
Nome	
Grupo Etnográfico da Região de Coimbra	2.250,00 €
Grupo Folclórico de Coimbra	2.250,00 €
Grupo Folclórico e Etnográfico "As Tecedeiras de Almalaguês"	2.250,00 €
Grupo Folclórico do Brinca - Eiras	2.250,00 €
Grupo Folclórico e Etnográfico de Arzila	2.250,00 €
Casa do Povo de Ceira	2.250,00 €
Rancho Folclórico e Etnográfico "As Moleirinhas" da Casconha	2.250,00 €
Centro de Instrução e Recreio de Torre de Bera	2.250,00 €
Grupo Folclórico Camponeses do Mondego	1.750,00 €
Grupo Regional de Danças e Cantares do Mondego	1.750,00 €
Centro Desportivo e Recreativo Popular de Assafarge	1.750,00 €
Associação Recreativa e Cultural da Cova do Ouro e Serra da Rocha	1.750,00 €
Rancho Típico de Vila Nova - Cernache	1.500,00 €
Rancho Folclórico Camponeses de Montessão	1.000,00 €
Grupo Folclórico Mártir S. Sebastião	1.000,00 €
Rancho Folclórico das Tricanas de Coimbra	500,00 €
Total	29.000,00 €

Quadro n.º 04 007.23 – Apoios a Grupos de Teatro

Grupos de Teatro	
Nome	
Loucomotiva - Grupo de Teatro de Taveiro	12.000,00 €
Marionet - Associação Cultural	12.000,00 €
Projeto BUH!	750,00 €
Total	24.750,00 €

Quadro n.º 04 007.24 – Apoios a Associações/Coletividades de Cultura e Recreio

Associações/Coletividades de Cultura e Recreio	
Nome	
Associação Recreativa e Musical de Ceira	10.000,00 €
Filarmónica União Taveirense	10.000,00 €
Centro Norton de Matos	3.500,00 €
Associação Cultural e Recreativa de Coimbra	3.500,00 €
Fado ao Centro - Associação Cultural e Artística do Centro	1.750,00 €
Ateneu de Coimbra	1.750,00 €
Casa do Povo de Souselas	1.750,00 €
A2C2 - Associação de Amigos do Conservatório de Coimbra	1.750,00 €
Centro Popular de Trabalhadores de Sobral de Ceira	1.750,00 €
Associação Desportiva e Recreativa dos lugares de Casal da Misarela, Misarela, Vale de Canas, Ribeira e Barca	1.750,00 €
Associação Alma de Coimbra	1.000,00 €
ADVOCAL-Associação Artística do Distrito Judicial de Coimbra	750,00 €
Casa do Povo de S. Martinho do Bispo	750,00 €
GAAC - Grupo de Arqueologia e Arte do Centro	750,00 €
Total	40.750,00 €

Quadro n.º 04 007.25 – Apoios a Associações de Cinema e Audiovisual

Associações de Cinema e Audiovisual	
Nome	
Associação Académica de Coimbra	5.000,00 €
Fila K – Cine Club	3.500,00 €
Total	8.500,00 €

Quadro n.º 04 007.26 – Apoios a Associações de Artes Plásticas e Visuais

Associações de Artes Plásticas e Visuais	
Nome	
Encontros de Fotografia (CAV)	80.000,00 €
Total	80.000,00 €

Quadro n.º 04 007.27 – Apoios a Grupos de Música

Grupos de Música	
Nome	
Associação Orquestra Clássica do Centro	175.000,00 €
Orquestra de Sopros de Coimbra	12.000,00 €
Associação dos Antigos Orfeonistas do Orfeon Académico de Coimbra	10.000,00 €
Associação Filarmónica Adriano Soares	6.000,00 €
Coro de Professores de Coimbra	2.000,00 €
Associação de Música Popular e Medieval Fonte da Pipa	2.000,00 €
Choral Polifónico de Coimbra	2.000,00 €
Coro dos Pequenos Cantores de Coimbra	1.750,00 €
Coro D. Pedro de Cristo - Associação Cultural	1.500,00 €
Centro Cultural e Desportivo Tuna Souselense	1.250,00 €
Tuna Mista da Faculdade de Psicologia e de Ciências da Educação – Desconcertuna	1.250,00 €
Tuna Feminina de Medicina da UC	1.250,00 €
Amazing Arts - Companhia de Artes de Coimbra	750,00 €
Tuna de Medicina da Universidade de Coimbra	750,00 €
Associação dos Antigos Tunos da Universidade de Coimbra	750,00 €
Orfeon Académico de Coimbra	750,00 €
Coro Misto da Universidade de Coimbra	750,00 €
Quarentuna de Coimbra	750,00 €
Associação Cultural Mondeguinas	750,00 €
Quantunna- Associação Cultural	500,00 €
Total	221.750,00 €

Quadro n.º 04 007.28 – Apoios a Associações de Interesse Cultural

Outras associações cujas atividades evidenciam interesse cultural	
Nome	
Associação de Folclore e Etnografia da Região do Mondego	2.250,00 €
Casa do Pessoal dos H.U.C.	1.250,00 €
Associação Apojovi	1.000,00 €
Confraria dos Sabores de Coimbra	1.000,00 €
Recortar Palavras - Associação Artística, Literária, Educacional e Lúdica	750,00 €
Lugar Comum	750,00 €
Associação Social Cultural e Recreativa de S. Paulo de Frades	750,00 €
Associação Moradores do Bairro Santa Clara	750,00 €
Associação dos Cegos e Amblíopes de Portugal	750,00 €
Associação de Moradores dos Bairros do Ingote	500,00 €
Clube da Comunicação Social de Coimbra	500,00 €
Tu Na D'ESTES - Associação	500,00 €
Associação de Moradores do Bairro da Rosa	500,00 €
Casa Lusófona ONGD	500,00 €
Casa de Angola em Coimbra	500,00 €
Total	12.250,00 €

- Apoio Financeiro Pontual ao Associativismo Cultural para 2015.
 - ◆ No valor de 500,00 € à Associação Cultural de Vilarinho para a deslocação do Grupo Folclórico “Danças e Cantares da Associação Cultural de Vilarinho” a Portalegre, no dia 22 de agosto de 2015, para participar no Festival Internacional de Folclore dos Fortios (Deliberação n.º 1524/2015 de 06 de junho).
- Apoio ao associativismo cultural 2015 – Protocolo de Comodato
 - ◆ Cedência de espaço, ao GAAC, sito no Pátio de Castilho nº 30, pertença do Município de Coimbra, para desenvolvimento de atividades culturais na sua área de ação.
- A Feira das Cebolas realiza-se desde 1986 na Praça do Comércio, em Coimbra. O Grupo Folclórico “Os Camponeses” de Vila Nova de Cernache traz à antiga Praça de S. Bartolomeu, muita animação e cebolas para quem as quiser “enfeirar”, transformando esta festa numa das atrações turísticas mais importantes de Coimbra. Para além da presença das tasquinhas com a gastronomia local e a venda das cebolas, a XXX Reposição da Feira das Cebolas, que decorreu entre 15 e 22 de Agosto contou, à semelhança dos anos anteriores com uma vasta programação folclórica para animação do evento. No âmbito desta iniciativa, foram cedidos pelo Município de Coimbra, os seguintes apoios:
 - ◆ Instalação das infra-estruturas necessárias à realização do evento (barracas, palco, água, luz, som...);
 - ◆ Policiamento do local;
 - ◆ Transporte de material;
 - ◆ Licença gratuita para ocupação da via pública – 180 euros;
 - ◆ Montagem de um palco – 1.100 euros;
 - ◆ Montagem e fornecimento de energia elétrica – 750 euros;
 - ◆ Transporte das cebolas – 120 euros;
 - ◆ Transporte e montagem de 3 barracas e 1 tasquinha – 2750 euros;
 - ◆ Colocação e recolha de 140 cadeiras e 10 mesas – 120 euros;
 - ◆ Colocação de um ponto de água potável – 79.95 euros;
 - ◆ Colocação de contentores para o lixo, reforço da limpeza diária e abertura das sentinas existentes nas escadas de S. Bartolomeu – 500 euros;
 - ◆ Atribuição de um apoio financeiro – 2000 euros (onde se incluem 500 euros para transporte do grupo para pagamento de permutas);

(Deliberação n.º 1550 de 20.07.2015).
- Ação 3: Escola da Noite – Protocolo de apoio à criação artística
 - No ano de 2014 foi firmado o protocolo plurianual (deliberação municipal n.º 453 de 14.04.2014), entre a Câmara Municipal de Coimbra e A Escola da Noite, válido até ao dia 31 de dezembro de 2016, tendo sido autorizado o apoio financeiro no montante de 60.000,00 euros (Deliberação n.º 1436 de 08.06.2015).
- Ação 4: Apoio ao Teatrão – Protocolo de apoio à criação artística
 - Atribuído ao Teatrão um subsídio no valor de 60.000 euros, nos termos do Protocolo supra mencionado (Deliberação n.º 1232 de 16.03.2015).
- Ação 5: Casa da Esquina – Protocolo de apoio à criação artística
 - Despesa faturada no valor de 6.000 €.

Código G.O.P.: 04 007 2002/72 – Casa das Cruzes

- Ação 1: Aquisição e renovação de equipamento
 - Na política de apoio ao Associativismo foi criado um espaço na Casa das Cruzes para alojar convidados que se deslocam a Coimbra para parcerias em espetáculos.
 - Janeiro – CITAC – 1 pessoa de 12 a 24 (12 noites)
1 pessoa de 26 a 30 (5 noites)
TEUC – 1 pessoa de 15 a 31 (16 noites)
 - Fevereiro – CITAC – 1 pessoa de 2 a 7; de 9 a 14; de 16 a 21 e de 23 a 28 (20 noites)
 - Março – TEUC – 2 pessoas de 1 a 31 (30 noites)
CITAC – 1 pessoa de 1 a 7 (6 noites)
Mercearia de Arte – 1 pessoa de 22 a 31 (9 noites)

- Abril – CITAC – 1 pessoa de 1 a 3 (2 noites)
1 pessoa de 6 a 13 (7 noites)
Mercearia de Arte – 1 pessoa de 19 a 30 (11 noites)
- Maio – Mercearia de Arte – 1 pessoa de 17 a 31 (14 noites)
- Junho – de 1 a 8 – Feira Cultural de Coimbra
Mercearia de Arte – 1 pessoa de 18 a 26 (8 noites) + 1 pessoa de 20 a 22 (2 noites)
- Julho – Mercearia de Arte – 1 pessoa de 20 a 31 (11 noites)
- Agosto – Movimento de Expressão Fotográfica – 4 pessoas de 3 a 14 (11 noites)
- Setembro – Mercearia de Arte- 1 pessoa de 20 a 29 (9 noites)
- Outubro – Ano Zero – 1 pessoa de 15 a 16 (1 noite)
CITAC – 1 pessoa de 20 a 31 (11 noites)
- Novembro – Mercearia de Arte – 1 pessoa de 1 a 13 (12 noites)
CITAC – 1 pessoa de 2 a 30 (28 noites)
TEUC – 1 pessoa de 16 a 30 (14 noites)
Marionet – 1 pessoa de 20 a 25 (5 noites)
Caminhos do Cinema Português – 1 pessoa de 27 a 30 (3 noites)
- Dezembro – TEUC – 1 pessoa de 1 a 11 (10 noites)
Caminhos do Cinema Português – 1 pessoa de 1 a 6 (5 noites)

Código G.O.P.: 04 007 2011/17 – CAPC – Circulo de Artes Plásticas de Coimbra

- Ação 1: Protocolo
 - Despesa faturada no valor de 12.500 €.
- Ação 2: Ano Zero – Encontros de Arte Contemporânea de Coimbra
 - O Anozero- Bienal de Arte Contemporânea de Coimbra decorreu de 31 de Outubro a 29 de Novembro. O seu principal objetivo foi divulgar o notável património cultural da cidade, mas também contribuir para uma mais significativa integração da cultura artística contemporânea no quotidiano da cidade e dos seus cidadãos. Para tal, o Anozero assentou em diversas atividades distribuídas por três áreas de atuação: exposições de arte contemporânea com alguns dos mais relevantes artistas nacionais e internacionais e atividades educativas de forma a produzir um genuíno interesse em arte contemporânea; atividades paralelas programadas no contexto da vida artística cultural e contemporânea.
 - Com o título “Um lance de dados”, a primeira edição do Anozero adotou como mote o poema “Um lance de dados jamais abolirá o acaso” (1897), do poeta simbolista Stéphane Mallarmé, o projeto converge sobre a problemática do transitivo, sobre o ciclo de vida e morte das atividades humanas.
 - Os encontros foram organizados pelo CAPC em parceria com a Universidade de Coimbra e a Câmara Municipal de Coimbra, e pretenderam dar proeminência à recente distinção da Universidade de Coimbra, Alta e Rua da Sofia como Património da Humanidade da UNESCO.

Outras atividades:

- Feira das Associações
 - A realização da Feira das Associações, que teve lugar no dia 4 de julho, feriado municipal, que contou com a participação das estruturas associativas do concelho através da mostra das suas atividades, bem como venda dos seus produtos. Esta iniciativa, que decorreu das 10H00 às 19H00, realizou-se nas Ruas Ferreira Borges e Visconde da Luz e contou com a participação de 34 Associações. Os 14 espetáculos que integraram esta iniciativa decorreram junto à Porta da Barbacã.

Quadro n.º 04 007.29 – Transferências Correntes e de Capital para Diversas Entidades Públicas e Privadas em 2015 no programa “Apoio ao Associativismo Cultural”

		(Unid.: euro)
	Objetivo/Programa e Entidade	Valor Transferido
04 007	Apoio ao Associativismo Cultural	
	A Escola da Noite - Grupo de Teatro de Coimbra	60.000,00 €
	ACAPO - Associação dos Cegos e Ambliopes de Portugal	750,00 €
	AFERM - Associação de Folclore e Etnografia da Região	6.000,00 €
	Antigos Orfeonistas do Orfeon Académico de Coimbra	10.000,00 €
	Associação Académica de Coimbra- Centro de Estudos	8.750,00 €
	Associação Cultural de Vilarinho	500,00 €
	Associação Cultural e Recreativa de Coimbra	3.500,00 €
	Associação Desportiva e Recreativa Vilanovense	1.500,00 €
	Associação Desportiva Recreativa de Casal de Misarela	1.750,00 €
	Associação Filarmónica Adriano Soares	6.000,00 €
	Associação Recreativa e Cultural da Cova do Ouro e Serra da Rocha	1.750,00 €
	Associação Recreativa e Musical de Ceira	10.000,00 €
	Ateneu de Coimbra	1.750,00 €
	BONIFRATES - Coop. de Produções e Realizações Culturais	7.000,00 €
	Casa da Esquina -Associação Cultural	6.000,00 €
	Casa do Povo de Ceira	2.250,00 €
	Centro de Instrução e Recreio de Torre Bera	2.250,00 €
	Centro Desportivo, Recreativo e Popular de Assafarge	1.750,00 €
	Centro Popular de Trabalhadores de Sobral de Ceira	1.750,00 €
	Círculo de Artes Plásticas da Academia de Coimbra	62.500,00 €
	Encontros de Fotografia - Associação Cultural e Recreativa	80.000,00 €
	Fado ao Centro - Associação Cultural e Artística d	1.500,00 €
	Fila K Cineclub	3.500,00 €
	Filarmónica União Taveirense	10.000,00 €
	Grupo Etnográfico da Região de Coimbra	2.250,00 €
	Grupo Folclórico Camponeses do Mondego	1.750,00 €
	Grupo Folclórico de Coimbra	2.250,00 €
	Grupo Folclórico e Etnográfico " As Tecedeiras de Almalaguês"	2.250,00 €
	Grupo Folclórico e Etnográfico de Arzila	2.250,00 €
	Grupo Folclórico Mártir São Sebastião	1.000,00 €
	Grupo Regional de Danças e Cantares do Mondego	3.250,00 €
	Loucomotiva - Grupo de Teatro de Taveiro	12.000,00 €
	LUGAR COMUM-Associação de Promoção e Divulg.Cultur	750,00 €
	Marionet - Associação Cultural	24.700,00 €
	O Teatrão - Oficina Municipal de Teatro	85.000,00 €
	Orfeon Académico de Coimbra	2.000,00 €
	Orquestra Clássica do Centro	175.000,00 €
	Orquestra de Sopros de Coimbra	12.000,00 €
	Projecto Buh - Associação Cultural	1.500,00 €
	Rancho Cultural Infantil e Juvenil de São João do	500,00 €
	Rancho Folclórico Camponeses de Montessão	1.000,00 €
	Rancho Folclórico e Etnográfico " As Moleirinhas "	2.250,00 €
	Rancho Típico de Vila Nova	1.500,00 €
	Tuna Académica da Universidade de Coimbra	1.250,00 €
	Associação Desportiva e Cultural de Almalaguês	20.910,00 €
	Total do Programa 04 007	646.110,00 €

A execução financeira do Programa “Apoio ao Associativismo Cultural”, foi a seguinte:

Balancete das Grandes Opções do Plano de 2015

Obj.	Prog.	Prog.		Designação	Classificação despesa	Financiamento definido	Cabimento	Compromisso	Realizado do ano	Realizado Total	Pago	Unid.: euro
		Ano/N.º	Aç.									
04	007			Apoio ao Associativismo Cultural								
04	007	2002/69		Apoio às ativ. cult., music., teatrais e recreativas		737.332	629.345	629.345	548.345	582.845	562.845	
04	007	2002/69	1	Apoios correntes	05 040701	549.500	503.200	503.200	422.200	456.700	436.700	
04	007	2002/69	2	Aquisição de serviços de transportes	05 02021001	1.832	145	145	145	145	145	
04	007	2002/69	3	Escola da Noite - Protocolo de apoio à criação artística	05 040701	120.000	60.000	60.000	60.000	60.000	60.000	
04	007	2002/69	4	Apoio ao Teatrão - Protocolo de apoio à criação artística	05 040701	60.000	60.000	60.000	60.000	60.000	60.000	
04	007	2002/69	5	Casa da Esquina - Protocolo de apoio à criação artística	05 040701	6.000	6.000	6.000	6.000	6.000	6.000	
04	007	2002/72		Casa das Cruzes		10	0	0	0	0	0	
04	007	2002/72	1	Aquisição e renovação de equipamento	05 07011002	10	0	0	0	0	0	
04	007	2003/120		Rede Cultural de Coimbra		25.000	25.000	25.000	20.910	20.910	20.910	
04	007	2003/120	1	Apoio p/ obras e equipamentos e sedes	05 080701	25.000	25.000	25.000	20.910	20.910	20.910	
04	007	2003/214		Centro de Artes Visuais - Encontros de Fotografia de Coimbra		10	0	0	0	0	0	
04	007	2003/214	2	Encontros de Fotografia/Exposições	05 040701	10	0	0	0	0	0	
04	007	2011/17		CAPC - Circulo de Artes Plásticas de Coimbra		62.510	62.500	62.500	62.500	62.500	62.500	
04	007	2011/17	1	Protocolo	05 040701	12.500	12.500	12.500	12.500	12.500	12.500	
04	007	2011/17	2	Ano Zero - Encontros de Arte Contemporânea de Coimbra	05 040701	50.010	50.000	50.000	50.000	50.000	50.000	

Objetivo 05 Educação, Desporto, Tempos Livres e Cidadania**05 001 Programa de “Igualdade de Oportunidades para a Educação”**

No âmbito do programa de “Igualdade de Oportunidades para a Educação”, foram desenvolvidas as seguintes atividades:

- As ações municipais no domínio da Educação organizam-se, na sua maioria, ao longo do ano letivo (setembro a julho do ano seguinte), assumindo, por isso, um carácter plurianual por efeito do calendário escolar. Nesse contexto, e no âmbito do Programa “Igualdade de Oportunidades para a Educação” - que genericamente inclui os projetos necessários ao adequado funcionamento dos estabelecimentos de educação e ensino de responsabilidade municipal e os projetos no domínio da ação social escolar – transportes escolares, refeições escolares (almoços e lanches) e atividades de animação e de apoio à família na educação pré-escolar – cabe assinalar a manutenção dos princípios que visam minimizar os efeitos da crise económica sobre os cidadãos mais vulneráveis, traduzidos no significativo alargamento, quer da população escolar a abranger, quer dos montantes canalizados, a título de auxílios económicos diretos e indiretos, para os alunos mais carenciados. As medidas adotadas operacionalizaram-se, essencialmente, através da utilização do referencial dos escalões do abono de família e da equiparação, para efeito de atribuição de apoios, do 2º escalão do abono de família ao 1º escalão na educação pré-escolar e no 1º ciclo do ensino básico. Cabe também referir o reforço das medidas de apoio alimentar nas escolas, através do programa de lanches escolares e do alargamento do programa de fruta escolar aos jardins de infância, bem como a implementação de dois Programas Programa Municipal de Férias Escolares para a educação pré-escolar (refeições e atividades) e Programa Municipal de Férias Escolares para o 1º Ciclo do Ensino Básico (fornecimento de almoços a crianças carenciadas).

Código G.O.P.: 05 001 2002/1 – Apoio ao funcionamento dos estabelecimentos de educação e ensino

- Ação 1: Telecomunicações (telefone/internet)
 - Transferências, até ao montante de 22.674,00 € aos Agrupamentos de Escolas, a título de comparticipação financeira às despesas com telecomunicações das escolas e jardins de infância de responsabilidade municipal no ano letivo 2014/2015, nos montantes discriminados no quadro seguinte (Deliberação n.º 1038/14, de 10.12):

Quadro n.º 05 001.01 – Apoios às despesas com telecomunicações de Agrup. de Escolas 2014/2015

Agrupamento de Escolas	Ano letivo 2014/2015
Coimbra Centro	5.958,00 €
Coimbra Oeste	4.818,00 €
Coimbra Sul	2.244,00 €
Eugénio de Castro	1.296,00 €
Martim de Freitas	1.722,00 €
Rainha Santa Isabel	6.636,00 €
Total	22.674,00 €

- Transferências até ao montante de 21.378,00€ aos Agrupamentos de Escolas, a título de comparticipação financeira nas despesas com telecomunicações das escolas e jardins de infância de responsabilidade municipal, no ano letivo 2015/2016, nos montantes discriminados no quadro seguinte (deliberação de Câmara n.º 1813, de 23.11):

Quadro n.º 05 001.02 – Apoios às despesas com telecomunicações das escolas e jardins de infância de responsabilidade municipal no ano letivo 2015/2016

Agrupamento de Escolas	Total
Coimbra Centro	5.784,00€
Coimbra Oeste	4.140,00 €
Coimbra Sul	2.244,00 €
Eugénio de Castro	1.296,00 €
Martim de Freitas	1.722,00 €
Rainha Santa Isabel	6.192,00 €
Total	21.378,00 €

– Ação 2: Material didático e apoio ao funcionamento

- Aprovado a transferência do montante de 88.264,00 € aos Agrupamentos de Escolas, a título de comparticipação financeira às despesas com materiais didáticos e de apoio ao funcionamento das escolas e jardins de infância de responsabilidade municipal no ano letivo 2014/2015, nos montantes discriminados no quadro seguinte (deliberação n.º 845/14 de 15.09):

Quadro n.º 05 001.03 – Materiais didáticos e de apoio ao funcionamento das escolas e jardins de infância no ano letivo 2015/2016

Agrupamento de Escolas	Ano letivo 2014/2015
Coimbra Centro	16.762,00 €
Coimbra Oeste	15.827,00 €
Coimbra Sul	13.770,00 €
Eugénio de Castro	12.019,00 €
Martim de Freitas	12.937,00 €
Rainha Santa Isabel	16.949,00 €
Total	88.264,00 €

- Aprovada a transferência de 86.088,00€ aos Agrupamentos de Escolas, a título de comparticipação financeira nas despesas com material didático e de apoio ao funcionamento das escolas e jardins de infância de responsabilidade municipal no ano letivo 2015/2016, em duas parcelas de igual valor e nos montantes discriminados, por ano económico, no quadro seguinte (deliberação de Câmara n.º 1813, de 23.11):

Quadro n.º 05 001.04 – Materiais didáticos e de apoio ao funcionamento das escolas e jardins de infância no ano letivo 2015/2016

Agrupamento de Escolas	Total
Coimbra Centro	16.201,00 €
Coimbra Oeste	15.419,00 €
Coimbra Sul	13.515,00 €
Eugénio de Castro	12.053,00 €
Martim de Freitas	13.039,00 €
Rainha Santa Isabel	15.861,00 €
Total	86.088,00 €

Código G.O.P.: 05 001 2002/2 – Ação Social Escolar (ASE)

– Ação 1: Auxílios económicos 1º CEB

- Aprovada a transferência para os Agrupamentos de Escolas do Município de Coimbra dos montantes abaixo discriminados, no montante global de 87.470,24€, a título de comparticipação financeira aos alunos beneficiários de auxílios económicos –

subsídio para livros curriculares, para material escolar e para atividades de complemento curricular – no ano letivo 2014/2015 (deliberação de Câmara n.º 844/14, de 15.09):

Quadro n.º 05 001.05 – Participação financeira aos alunos beneficiários de auxílios económicos – subsídio para livros curriculares, para material escolar e para atividades de complemento curricular – 2014/2015

Agrupamento de Escolas	n.º de alunos posicionados nos escalões A e B	Total de Subsídios de Ação Social Escolar
Eugénio de Castro	140	7.858,40 €
Martim de Freitas	179	11.989,78 €
Rainha Santa Isabel	364	20.449,22 €
Coimbra Centro	336	20.319,64 €
Coimbra Sul	198	12.152,36 €
Coimbra Oeste	283	14.700,84 €
Total	1500	87.470,24 €

- Aprovado que os Agrupamentos de Escolas procedessem aos pagamentos ou reembolsos relativos a livros curriculares e material escolar para 2014/2015 dos alunos dos escalões A e B até aos montantes fixados para o ano letivo anterior (livros escolares – 1º e 2º ano: 26,60€; 3º e 4º ano: 32,80€; material escolar: 13,00€), ficando aqueles obrigados de apresentar à CMC as contas e as declarações de escalão de abono de família dos alunos abrangidos até ao fim do 1º período letivo para efeito de acerto de contas;
- Aprovada a isenção de pagamento das refeições escolares – almoço, lanche da manhã e lanche da tarde – aos alunos dos escalões A e B, após comprovação de escalão junto do Agrupamento de Escolas.
- Aprovado o apoio para as atividades de complemento curricular na razão de 20 €/ano/criança visitas de estudo para os alunos do 1º CEB e do Pré-escolar (deliberação de Câmara n.º 1812, de 23.11)
- Aprovado que os Agrupamentos de Escolas procedessem aos pagamentos ou reembolsos relativos a material escolar para 2015/2016 dos alunos dos escalões A e B [1º e 2º escalões de abono de família] até aos montantes fixados no Despacho n.º 8452-A/2015, de 31 de julho (material escolar: 13,00€), ficando aqueles obrigados de apresentar à Câmara Municipal as contas até ao fim do 1º período letivo para efeito de acerto de contas;
- Aprovada a transferência para os Agrupamentos de Escolas do Município de Coimbra dos montantes abaixo discriminados, no valor global de 53.912,00€ a título de participação financeira aos alunos beneficiários de auxílios económicos para material escolar e para atividades de complemento curricular [visitas de estudo], no ano letivo 2015/2016, com base nos montantes definidos no Despacho n.º 8452-A/2015, de 31 de julho e no número de alunos beneficiários apurado até à data, abrangendo um universo de 1757 (1444 – 1º CEB e 313 – pré-escolar) alunos:

Quadro n.º 05 001.06 – Participação financeira aos alunos beneficiários de auxílios económicos para material escolar e para atividades de complemento curricular [visitas de estudo], no ano letivo 2015/2016

Agrupamento de Escolas	n.º de alunos posicionados nos escalões A e B		Montante total de apoios atribuídos		
	1º CEB	Pré-escolar	1º CEB	Pré-escolar	Total [1º CEB + Pré-escolar]
Coimbra Centro	322	62	10.626,00 €	1.240,00 €	11.866,00 €
Coimbra Oeste	275	63	9.075,00 €	1.260,00 €	10.335,00 €
Coimbra Sul	188	55	6.204,00 €	1.100,00 €	7.304,00 €
Eugénio de Castro	129	10	4.257,00 €	200,00 €	4.457,00 €
Martim de Freitas	195	25	6.435,00 €	500,00 €	6.935,00 €
Rainha Santa Isabel	335	98	11.055,00 €	1.960,00 €	13.015,00 €
Total	1444	313	47.652,00 €	6.260,00 €	53.912,00 €

- Ação 2: Aquisição de manuais escolares
 - Fornecimento e aquisição de manuais escolares aos alunos do 1º ciclo do ensino básico, posicionados nos escalões A e B da Ação Social Escolar (1 e 2 de abono de família), no montante de 43.398,73 €, abrangendo um universo de 1590 alunos do 1º ao 4 anos de escolaridade.

Código G.O.P.: 05 001 2002/3 – Planos de Transportes Subvencionados

- Ação 1: Serviços de transportes

Ano letivo de 2014/2015:

- Deliberação nº 1432 de 08.06.2015:
 - ◆ Aquisição adicional de serviços de transportes em circuitos especiais no montante de 28.269,00 €.
 - ◆ Apoiar os alunos das Escolas Básicas do 1º Ciclo de Concelho de Coimbra que, por orientações do Ministério da Educação realizaram provas nacionais, no montante de 3.975,00 €.

Ano letivo de 2015/2016:

- Deliberação nº 1473 de 22.06.2015:
 - ◆ Aprovado o Plano Municipal de Transportes Escolares para 2015/2016.
 - ◆ Realização de serviços de transporte escolar no ano letivo 2015/2016, e pelo montante estimado de 645.500.000,00 €, distribuído da seguinte forma: 2014 - 245.000,00 €, 2015 – 395.000,00 €.
 - Deliberação de 17.08.2015:
 - ◆ Desenvolvimento de procedimento de ajuste direto no montante de 160.000,00 €.
 - Deliberação de 07.09.2015:
 - ◆ Aprovada a despesa em circuitos especiais no montante de 160.000,00 €, distribuídos da seguinte forma: 2015 - 55.000,00€, 2015 – 105.000,00 €.
 - Plano de Transportes Escolares 2014/2015, abrangendo 2261 alunos e traduziu-se numa despesa de 624.420,16,00 €.
 - Plano de Transportes Escolares 2015/2016 em execução, abrangendo 2355 alunos e traduz-se numa despesa de 645.500,00 €, sendo que a despesa do 2º e 3º período, em 2016, foi de 350.000,00€.
- Ação 2: Aquisição de cartões
 - Deliberação nº 1623 de 07.09.2015:
 - ◆ Aprovada a despesa com Passe de Transporte Escolar / Aquisição de Cartões no ano letivo 2015/016 no montante de 5.500,00 €.
 - Foram executados os cartões não passíveis de renovação e dos novos alunos abrangidos por transporte escolar, cuja despesa foi de 5.844,00 €.

Código G.O.P.: 05 001 2002/4 – Alimentação Escolar

- Ação 3: Serviços de refeições 1º CEB

Ano letivo 2014/2015:

- Deliberação n.º 709/14, de 21.07.2015:
 - ◆ Fornecimento de almoços, serviço de refeições escolares a cerca 3316 alunos do 1º ciclo do ensino básico, no montante total de 439.822,49 €.
 - ◆ Fornecimento de almoços do serviço de refeições escolares a cerca 1456 alunos do 1º ciclo do ensino básico, no montante total de 1.068.528,69 €.
- Deliberação n.º 4108/14 de 04.08.2015:
 - ◆ Fornecimento de almoços pelas entidades proprietárias ou gestoras dos refeitórios que servem os estabelecimentos de ensino, sem refeitório, discriminados na tabela seguinte, no montante de 379.097,42 €, abrangendo um total de 795 alunos.

Quadro n.º 05 001.07 – Refeições escolares 1.º CEB (Alimentação Escolar) – Ano letivo 2014/2015

Escola	Alunos	Identificação das Entidades Parceiras	Total Ano Letivo Almoços
Vendas de Ceira	63	APEE da Escola e Jardim de Infância de Vendas de Ceira	36.199,80 €
Loreto	33	Cáritas Diocesana de Coimbra	17.567,55 €
Casconha	77	Cáritas Diocesana de Coimbra	46.196,15 €
Botão	15	Centro Social, Cultural e Recreativo do Botão	8.745,75 €
Paço	10	Centro Social, Cultural e Recreativo do Botão	5.830,50 €
Adémia	76	Centro de Solidariedade Social da Adémia	39.816,40 €
Almalaguês	75	Centro Paroquial de Bem-Estar Social de Almalaguês	48.165,00 €
Castelo Viegas	25	Centro Social de Castelo Viegas	13.013,00 €
Torres do Mondego	34	Centro Social de Torres do Mondego	18.387,20 €
Santa Cruz	70	Centro Social e Cultural 25 de Abril	30.758,00 €
Antanhol	20	Centro Social Nossa Senhora da Alegria	12.168,00 €
Palheira	36	Centro Social Polivalente da Palheira	19.347,12 €
Cernache	41	Instituto Inácio Loyola	20.440,55 €
Silva Gaio	27	Agrupamento de Escolas Coimbra Centro	7.665,84 €
Martim de Freitas	96	Agrupamento de Escolas Martim de Freitas	27.256,32 €
Rainha Santa Isabel	97	Agrupamento de Escolas Rainha Santa Isabel	27.540,24 €
Total	795		379.097,42 €

Ano letivo 2015/2016:

- Deliberação n.º 1284 /15, de 22.06.2015:
 - ◆ Adjudicação do fornecimento de almoços, pelo total de 803.486,84 € acrescidos de IVA (23% - 184.801,97€, totalizando 988.288,81€, abrangendo um universo de 4006 crianças.
 - ◆ Adjudicação dos lotes 1, 5, 7, 8 e 9, pelo total de 632.831,11 €;
 - ◆ Adjudicação dos lotes 2, 3, 4, 6, 10, 11 e 12, pelo total de 355.457,70 €.
- Deliberação n.º 1575 /15, de 03.08.2015:
 - ◆ Almoços dos alunos do 1º ciclo do ensino básico, cujos estabelecimentos não dispõem de refeitório de responsabilidade municipal, no montante de 312.391,43 €, acrescido de IVA à taxa legal em vigor, de acordo com a seguinte distribuição anual.

Quadro n.º 05 001.08 – Refeições escolares 1.º CEB (Alimentação Escolar) – Ano letivo 2015/2016

EB1	Alunos	Identificação das Entidades Parceiras	Total Ano Letivo Almoços
Vendas de Ceira	59	APEE da Escola e Jardim de Infância de Vendas de Ceira	33.901,40 €
Loreto	36	Cáritas Diocesana de Coimbra	19.164,60 €
Casconha	73	Cáritas Diocesana de Coimbra	43.796,35 €
Larçã	26	Centro Social, Cultural e Recreativo do Botão	15.159,30 €
Adémia	77	Centro de Solidariedade Social da Adémia	40.340,30 €
Almalaguês	76	Centro Paroquial de Bem-Estar Social de Almalaguês	48.807,20 €
Castelo Viegas	30	Centro Social de Castelo Viegas	15.615,60 €
Torres do Mondego	36	Centro Social de Torres do Mondego	19.468,80 €
Palheira	39	Centro Social Polivalente da Palheira	20.959,38 €
Cernache	30	Instituto Inácio Loyola	14.956,50 €
Martim de Freitas	79	Agrupamento de Escolas Martim de Freitas	18.691,40 €
Rainha Santa Isabel	91	Agrupamento de Escolas Rainha Santa Isabel	21.530,60 €
Total	652		312.391,43 €

– Ação 6: Regime de Frutas Escolar 1º CEB

- Fornecimento e distribuição de fruta, durante o 2º e 3º período do ano letivo 2014/2015, aos alunos matriculados nas escolas do 1º ciclo do ensino básico, abrangendo cerca de 4059 alunos, no valor global de 19 603,62 € (IVA incluído).
- Aprovada a candidatura ao Regime de Fruta Escolar para o ano letivo 2015/2016, abrangendo cerca de 4002 alunos e 59 estabelecimentos de ensino.
- Desenvolvimento do procedimento concursal conducente à aquisição de serviços para fornecimento e distribuição de fruta, referente ao ano letivo 2015/2016, com uma despesa estimada de 38 140,80 €.

– Ação 7: Lanche escolar

Ano letivo 2014/2015

- Deliberação n.º 709/14, de 21.07.2015:
 - ◆ Fornecimento de lanches escolares (manhã e tarde), a cerca de 1409 alunos do 1º ciclo do ensino básico e 596 crianças da educação pré-escolar, no montante total de 264.297,39€ (IVA incluído).
 - ◆ Fornecimento de lanches escolares (manhã e tarde), para 1830 alunos do 1º ciclo do ensino básico 446 crianças da educação pré-escolar, no montante total de 551.294,85€ (IVA incluído), por deliberação de Câmara de 21 de julho de 2014.
- Deliberação n.º 4108/14 de 04.08.2015:
 - ◆ Fornecimento de lanches escolares (manhã e tarde) a cerca de 795 alunos do 1º ciclo do ensino básico cujo estabelecimentos não dispõem de refeitório de responsabilidade municipal, no montante de 124.950,15€ (isento de IVA).

Quadro n.º 05 001.09 – Fornecimento de lanches escolares (manhã e tarde) aos alunos do 1.º ciclo do ensino básico e pré-escolar (Ano letivo 2014/2015)

Escola	Alunos	Identificação das Entidades Parceiras	Total Ano Letivo Almoços
Vendas de Ceira	63	APEE da Escola e Jardim de Infância de Vendas de Ceira	9.901,71 €
Loreto	33	Cáritas Diocesana de Coimbra	5.019,30 €
Cascaonha	77	Cáritas Diocesana de Coimbra	11.711,70 €
Botão	15	Centro Social, Cultural e Recreativo do Botão	2.357,55 €
Paço	10	Centro Social, Cultural e Recreativo do Botão	1.571,70 €
Adémia	76	Centro de Solidariedade Social da Adémia	11.944,92 €
Almalaguês	75	Centro Paroquial de Bem-Estar Social de Almalaguês	11.787,75 €
Castelo Viegas	25	Centro Social de Castelo Viegas	3.929,25 €
Torres do Mondego	34	Centro Social de Torres do Mondego	5.343,78 €
Santa Cruz	70	Centro Social e Cultural 25 de Abril	11.001,90 €
Antanol	20	Centro Social Nossa Senhora da Alegria	3.143,40 €
Palheira	36	Centro Social Polivalente da Palheira	5.658,12 €
Cernache	41	Instituto Inácio Loyola	6.443,97 €
Silva Gaio	27	Agrupamento de Escolas Coimbra Centro	4.243,59 €
Martim de Freitas	96	Agrupamento de Escolas Martim de Freitas	15.088,32 €
Rainha Santa Isabel	97	Agrupamento de Escolas Rainha Santa Isabel	15.245,49 €
Total	795		124.392,45 €

Ano letivo 2015/2016

- Deliberação n.º 1284 /15, de 22.06.2015:
 - ◆ Adjudicação do fornecimento de lanches (manhã e tarde) aos alunos que frequentam os 34 estabelecimentos de pré-escolar e 1º CEB pelo total de 165.996,67€.
 - ◆ Adjudicação dos lotes 1, 5, 7, 8 e 9, pelo total de 169.820,20 €;
 - ◆ Adjudicação dos lotes 2, 3, 4, 6, 10, 11 e 12, pelo total de 108.975,05 €.
- Deliberação n.º 1575 /15, de 03.08.2015:

- ◆ Aprovados os encargos estimados com os lanches (manhã e tarde) dos alunos do 1º ciclo do ensino básico, cujos estabelecimentos não dispõem de refeitório de responsabilidade municipal, no montante de 102.474,84 €, de acordo com a seguinte distribuição anual.

Quadro n.º 05 001.10 – Fornecimento de lanches escolares (manhã e tarde) dos alunos do 1º ciclo do ensino básico e pré-escolar (Ano letivo 2015/2016)

EB1	Alunos	Identificação das Entidades Parceiras	Total Ano Letivo Lanches
Vendas de Ceira	59	APEE da Escola e Jardim de Infância de Vendas de Ceira	9.273,03 €
Loreto	36	Cáritas Diocesana de Coimbra	5.658,12 €
Casconha	73	Cáritas Diocesana de Coimbra	11.473,41 €
Larçã	26	Centro Social, Cultural e Recreativo do Botão	4.086,42 €
Adémia	77	Centro de Solidariedade Social da Adémia	12.102,09 €
Almalaguês	76	Centro Paroquial de Bem-Estar Social de Almalaguês	11.944,92 €
Castelo viegas	30	Centro Social de Castelo Viegas	4.715,10 €
Torres do Mondego	36	Centro Social de Torres do Mondego	5.658,12 €
Palheira	39	Centro Social Polivalente da Palheira	6.129,63 €
Cernache	30	Instituto Inácio Loyola	4.715,10 €
Martim de Freitas	79	Agrupamento de Escolas Martim de Freitas	12.416,43 €
Rainha Santa Isabel	91	Agrupamento de Escolas Rainha Santa Isabel	14.302,47 €
Total	652		102.474,84 €

Código G.O.P.: 05 001 2002/5 – Atividades de Apoio à Família (Ed. Pré - Escolar)

– Ação 2: Serviços de refeições

Ano letivo 2014/2015

- Deliberação n.º 709/14, de 21.07.2015:

- ◆ Fornecimento de almoços aos 35 jardins de infância da rede pública do Município, abrangendo um total de 1015 crianças, no ano letivo 2014/2015, no serviço de alimentação, lotes 1, 2, 3, 4, 6, 10, 11 e 12 e lotes 1, 5, 7, 8 e 9, no montante total de 454.259,67 €.

Ano letivo 2015/2016

- Deliberação n.º 1284 /15, de 22.06.2015:

- ◆ Adjudicação dos lotes 2, 3, 4, 6, 10, 11 e 12, do serviço de almoços para cerca de 579 crianças, a frequentar os estabelecimentos de educação pré-escolar integrados naqueles lotes, no montante total de 231.047,51 €.
- ◆ Adjudicação dos lotes 1, 5, 7, 8 e 9, do serviço de almoços para cerca de 436 crianças, a frequentar os estabelecimentos de educação pré-escolar integrados naqueles lotes, no montante total de 223.543,40 €.

– Ação 5: Fruta Pré-escolar

- Programa de distribuição de fruta às crianças a frequentar os estabelecimentos de educação pré-escolar da rede pública do município de Coimbra, abrangendo cerca de 1 064 crianças;
- Fornecimento de fruta, durante o 2º e 3º período do ano letivo 2014/2015, no valor global de 6 308,47 € (IVA incluído);
- Desenvolvimento do procedimento concursal conducente à aquisição de serviços para fornecimento e distribuição de fruta, referente ao ano letivo 2015/2016, abrangendo cerca de 1015 crianças, 34 estabelecimentos e uma despesa estimada de 10 393,10 €;
- Programa de distribuição de fruta pelos estabelecimentos de educação pré-escolar, referente ao 1º período do ano letivo 2015/2016.

Quadro n.º 05 001.11 – Transferências Correntes e de Capital para Diversas Entidades Públicas e Privadas em 2015 do programa "Igualdade de Oportunidades para a Educação"

(Unid.: euro)

Objetivo/Programa e Entidade		Valor Transferido
05	Educação, Desporto e Tempos Livres e Cidadania	
05 001	Igualdade de Oportunidades para a Educação	
	Agrupamento de Escolas Coimbra Centro	43.039,64 €
	Agrupamento de Escolas Coimbra Oeste	35.345,84 €
	Agrupamento de Escolas Coimbra Sul	28.166,36 €
	Agrupamento de Escolas de Eugénio de Castro	21.173,40 €
	Agrupamento de Escolas Martim de Freitas	20.675,32 €
	Agrupamento de Escolas Rainha Santa Isabel	44.034,22 €
Total do Programa 05 001		192.434,78 €

A execução financeira do Programa "Igualdade de Oportunidades para a Educação", foi a seguinte:

Balancete das Grandes Opções do Plano de 2015

Unid.: euro

Obj.	Prog.	Prog.		Designação	Classificação despesa	Financiamento definido	Cabimento	Compromisso	Realizado do ano	Realizado Total	Pago
		Ano/N.º	Aç.								
05				Educação, Desporto, Tempos Livres e Cidadania							
05	001			Igualdade de Oportunidades para a Educação							
05	001	2002/1		Apoio ao funcionamento dos estabelecimentos de educação e ensino		230.000	164.671	164.671	110.938	110.938	110.938
05	001	2002/1	1	Telecomunicações (telefone/Internet)	04 040301	50.000	33.363	33.363	22.674	22.674	22.674
05	001	2002/1	2	Material didático e de apoio ao funcionamento	04 040301	180.000	131.308	131.308	88.264	88.264	88.264
05	001	2002/2		Ação Social Escolar (ASE)		245.000	178.808	178.808	81.497	81.497	81.497
05	001	2002/2	1	Auxílios económicos 1º CEB	04 040301	185.000	135.409	135.409	81.497	81.497	81.497
05	001	2002/2	2	Aquisição de Manuais Escolares	04 020121	60.000	43.399	43.399	0	0	0
05	001	2002/3		Plano de Transportes Subvencionados		849.806	813.987	813.978	599.587	623.634	623.634
05	001	2002/3	1	Serviços de transportes	04 02021001	827.439	801.035	801.026	595.689	619.736	619.736
05	001	2002/3	2	Aquisição de cartões	04 020121	22.367	12.952	12.952	3.898	3.898	3.898
05	001	2002/4		Alimentação Escolar		2.343.805	2.287.305	2.273.403	1.507.311	1.506.966	1.506.966
05	001	2002/4	3	Serviço de refeições 1º CEB	04 02022503	1.780.000	1.751.902	1.738.001	1.211.043	1.210.699	1.210.699
05	001	2002/4	4	Participação das Juntas de Freguesia	04 02022503	1.541	0	0	0	0	0
05	001	2002/4	6	Regime de Fruta Escolar 1º CEB	04 02022503	52.264	33.080	33.080	23.661	23.661	23.661
05	001	2002/4	7	Lanche Escolar	04 02022503	510.000	502.323	502.323	272.606	272.606	272.606
05	001	2002/5		Atividades de apoio à Família (ed.pré-escolar)		564.020	534.699	534.699	352.485	352.485	352.485
05	001	2002/5	1	Transportes	04 02021001	10	0	0	0	0	0
05	001	2002/5	2	Serviço de refeições	04 02022503	550.000	524.948	524.948	346.176	346.176	346.176
05	001	2002/5	3	Material de apoio	04 020121	10	0	0	0	0	0
05	001	2002/5	5	Fruta Pré-Escolar	04 02022503	14.000	9.751	9.751	6.308	6.308	6.308

05 002 Programa de “Educação Pré - Escolar”

No âmbito do programa de “Educação Pré - Escolar”, foram desenvolvidas as seguintes atividades:

- Este Programa apresenta um conjunto de ações que visam dotar os estabelecimentos de educação de equipamento e mobiliário adequado funcionamento dos 35 jardins de infância da rede pública do Município de Coimbra e que abrange, atualmente, um universo de 1015 crianças em idade pré-escolar.
- De referir que e a taxa de cobertura da educação pré-escolar no município é de 100%, tendo os estabelecimentos de educação contíguos ou próximos dos estabelecimentos de ensino, beneficiado das intervenções levadas a cabo no âmbito do Programa “Ensino Básico e Secundário” e no Programa de Atividades de Animação e de Apoio à Família na educação pré-escolar.

Código G.O.P.: 05 002 2004/173 – Outras Ações de requalificação da rede de Jardins de Infância

- Ação 2: Mobiliário e equipamento escolar
 - Mobiliário para o refeitório do Jardim de Infância dos Olivais, no valor de 6 001,17 €;
 - Equipamento de higienização de unidades de louça, para o Jardim de Infância de Ameal, no valor de 356,70 €;
 - Equipamento exterior multifunções e piso amortecedor, para o Jardim de Infância dos Olivais, no valor de 13 876,17 €;
 - Instalação de banca lava louça nos Jardins de Infância de Montes Claros, Póvoa de S. Martinho do Bispo e Quinta das Flores, no valor de 2.400,80 €.
- Ação 7: Aquisição de vestuário
 - Desenvolvimento de procedimento concursal para aquisição de vestuário para os funcionários afetos aos estabelecimentos de educação pré-escolar;
- Ação 9: Obras de beneficiação e conservação – Aquisição de serviços
 - Realização de manutenção preventiva e adaptação do equipamento exterior do Jardim de Infância de Montes Claros, no valor global de 6.133,55 €.
- Ação 12: Aquisição de equipamento exterior
 - Desenvolvimento de procedimento concursal para aquisição de equipamento exterior multifunções e piso amortecedor para o Jardim de Infância de Areeiro.

A execução financeira do Programa “Educação Pré-escolar”, foi a seguinte:

Balancete das Grandes Opções do Plano de 2015

Obj.	Prog.	Prog.		Designação	Classificação despesa	Financiamento definido	Cabimento	Compromisso	Realizado do ano	Realizado Total	Pago	Unid.: euro
		Ano/N.º	Aç.									
05	002			Educação Pré-escolar								
05	002	2004/173		Ações de requalificação da rede de Jardins de Infância		95.507	44.735	28.501	14.122	14.122	14.122	
05	002	2004/173	1	Beneficiação de Jardins de Infância/Requalificação de Parques Infantis	03 07010305	10	0	0	0	0	0	
05	002	2004/173	2	Mobiliário e equipamento escolar	04 07011002	56.771	24.663	21.772	7.394	7.394	7.394	
05	002	2004/173	3	Material didático	04 020120	2.670	0	0	0	0	0	
05	002	2004/173	4	Aquecimento e melhoramento energético	03 07010305	10	0	0	0	0	0	
05	002	2004/173	5	Segurança alimentar nos refeitórios	04 07011002	10	0	0	0	0	0	
05	002	2004/173	7	Aquisição de vestuário	04 020107	4.010	3.996	0	0	0	0	
05	002	2004/173	8	Obras de benef. e conservação - aquisição bens	03 020121	650	595	595	595	595	595	
05	002	2004/173	9	Obras de beneficiação e conservação - Aq. serviços	03 02020301	6.144	6.134	6.134	6.134	6.134	6.134	
05	002	2004/173	10	Conservação e manutenção de equipamento básico nos refeitórios - aquisição de serviços	04 02020302	2.222	0	0	0	0	0	
05	002	2004/173	11	Aquisição de equipamento de higiene e limpeza nos refeitórios	04 07011002	10	0	0	0	0	0	
05	002	2004/173	12	Aquisição de equipamento exterior	03 07010305	23.000	9.348	0	0	0	0	

05 003 Programa de “Ensino Básico e Secundário”

No âmbito do programa de “Ensino Básico e Secundário”, foram desenvolvidas as seguintes atividades:

Código G.O.P.: 05 003 2002/24 – Ações de requalificação da Rede de Escolas Ensino Básico

- Ação 1: Mobiliário, maquinaria e equipamento escolar
 - Aquisição de equipamento de higienização de unidades de louça, para as Escolas EB1 de Antanhol e Antuzede, no valor de 713,40 €.
- Ação 7: Projeto, construção, beneficiação e conservação diversa
 - Refeitório da Escola de Antanhol – realizado o anteprojecto.
 - Escolas do 1.º CEB de Almas de Freire, Pedrulha e Ribeira de Frades – Beneficiação e Conservação:
 - ◆ Aprovação da Revisão de Preços e Conta Final em 16/09/2015;
 - ◆ Obra com Receção Definitiva realizada.
 - Escola do 1.º CEB de Ribeira de Frades – Construção do Campo de Jogos
 - ◆ Receção Definitiva em CCP: 26/06/2015;
 - ◆ Restituição do valor de 2.335,35 € relativo a retenções efetuadas nos Autos de Medição para depósito de garantia
 - ◆ Obra com Receção Definitiva realizada.
 - Remodelação e Ampliação da Escola do 1.º CEB do Tovim
 - ◆ Obra em fase de receção definitiva.
 - Arranjos Exteriores nas Escolas do 1.º CEB de Antuzede, Casais do Campo e Taveiro e Ligações ao Saneamento Público de Diversas Escolas do 1.º CEB
 - ◆ Restituição do valor de 8.193,50 €, relativo a retenções efetuadas nos Autos de Medição para depósito de garantia e Revisão de Preços Definitiva, de 01/04/2015.
 - ◆ Obra com Receção Definitiva realizada.
 - Beneficiação e Conservação das Escolas EB1 de Adémia, castelo Viegas, Cruz de Morouços, Larçã e Torres do Mondego
 - ◆ Homologação do auto de Receção Definitiva, de 16/09/2015;
 - ◆ Restituição do valor de 9.034,36 €, relativo a retenções efetuadas nos Autos de Medição para depósito de garantia e Revisão de Preços Definitiva, de 16/09/2015.
 - ◆ Obra com Receção Definitiva realizada.
 - Remodelação das Instalações Sanitárias e Refeitório e Beneficiação e Conservação na Escola do 1.º CEB de S. Martinho do Bispo e Obras de Conservação/Beneficiação nas Escolas do 1.º CEB de S. Bartolomeu, Arzila e Antanhol
 - ◆ Contrato: 27/01/2015;
 - ◆ Consignação: 20/03/2015;
 - ◆ Receção Provisória: 23/12/2015, a aguardar homologação;
 - ◆ Mapa de Trabalhos a menos no valor de 6.637,41 €
 - ◆ Obra com Receção Definitiva realizada.
 - Escola do 1.º CEB de Assafarge – Beneficiação da Cobertura
 - ◆ Aprovação da Abertura de Concurso por Ajuste Direto em 07/07/2015;
 - ◆ Adjudicação aprovada em 21/07/2015;

- ◆ Contrato: 17/08/2015;
- ◆ Consignação: 07/09/2015;
- ◆ Receção Provisória em 11/11/2015, homologada em 01/12/2015.
- ◆ Obra com Receção Provisória realizada.
- Requalificação e Ampliação do Centro Escolar de Montes Claros
 - ◆ Aprovação da libertação de 15% da caução total da obra (correspondente à parcela do 4.º ano após a data da receção provisória da empreitada), no valor de 15.314,20 €, em 01/12/2015.
- EB1 de Montes Claros – Trabalhos Complementares
 - ◆ Aprovação da libertação de 15% da caução total da obra (correspondente à parcela do 4.º ano após a data da receção provisória da empreitada), no valor de 199,46 €, em 10/11/2015.
 - ◆ Obra em período de garantia.
- Remodelação e Ampliação da Escola do 1.º CEB de Coselhas – São Paulo de Frades
 - ◆ Nomeação da comissão de vistoria técnica em 02/12/2015.
 - ◆ Vistoria para efeitos de receção definitiva da empreitada em 11/12/2015.
- Escola do 1.º CEB de Coselhas – Trabalhos Complementares
 - ◆ Vistoria para efeitos de receção definitiva da empreitada realizada em 10/12/2015.
 - ◆ Auto de Receção Definitiva da empreitada de 10/12/2015.
- Ação 8: Obras de beneficiação e conservação – Aquisição de bens
 - Despesa realizada total no valor de 214,02 €.

Código G.O.P.: 05 003 2003/68 – Centro Escolar Quinta das Flores (Cofinan. POR-C/QREN)

- Ação 2: Projeto, beneficiação e ampliação
 - Requalificação e Ampliação do Centro Escolar da Quinta das Flores
 - ◆ Obra em período de garantia.

Código G.O.P.: 05 003 2008/135 – Construção do refeitório da Escola 1º CEB de Souselas e Jardim de Infância

- Centro Escolar de Souselas – Construção de Refeitório”
 - Aprovação da revisão de preços definitiva no valor de 0,00€ e da conta final da empreitada, no valor de 126.429,80 € em 27/05/2015.
 - Obra em período de garantia.

Código G.O.P.: 05 003 2010/34 – Centro Escolar do Loreto (Eiras) – Ampliação (Candidatada ao POCentro/QREN)

- Ação 1: Projeto
 - Acompanhamento técnico à obra.
- Ação 2: Construção
 - Celebração do contrato n.º 11/2015 de execução da empreitada, em 04/03/2015.
 - Contrato visado pelo Tribunal de Contas em 10/07/2015.
 - Foi assinado o Auto de Consignação de Trabalhos em 29/07/2015.
 - Execução física da obra de 21,3%.

Código G.O.P.: 05 003 2012/98 – EB1 de S. Silvestre

- Ação 1: Reparação
 - Realizado anteprojecto técnico.

Outras atividades:

- Aluguer de dois monoblocos (instalações sanitárias) para a Escola EB1 de S. Martinho do Bispo, com o objetivo de viabilizar o funcionamento daquele estabelecimento de ensino, durante a realização das obras de beneficiação. Despesa no valor de 1.211,55 €.
- Instalação de banca lava louça nas Escolas EB1 de Espírito Santo das Touregas, S. João do Campo e Sólum-Sul, no valor de 2.330,85 €.

A execução financeira do Programa “Ensino Básico e Secundário”, foi a seguinte:

Balancete das Grandes Opções do Plano de 2015

Obj.	Prog.	Prog.		Designação	Classificação despesa	Financiamento definido	Cabimento	Compromisso	Realizado do ano	Realizado Total	Pago	Unid.: euro
		Ano/N.º	Aç.									
05	003			Ensino Básico e Secundário								
05	003	2002/24		Ações de requalificação da rede de escolas Ensino Básico		461.547	309.143	293.444	271.440	271.440	271.440	
05	003	2002/24	1	Mobiliário, maquinaria e equipamento escolar	04 07011002	53.533	19.235	3.776	713	713	713	
05	003	2002/24	2	Material didático	04 07011002	10	0	0	0	0	0	
05	003	2002/24	3	Aquecimento/melhoramento energético de escolas primárias	03 07010305	10	0	0	0	0	0	
05	003	2002/24	6	Locação de edifícios/inst. provisórias	04 020204	10	0	0	0	0	0	
05	003	2002/24	7	Projetos, construção, beneficiação e conservação diversa	03 07010305	402.462	289.454	289.454	270.512	270.512	270.512	
05	003	2002/24	8	Obras de benef. e conservação - Aq. de bens	03 020121	2.010	214	214	214	214	214	
05	003	2002/24	9	Obras de benef. e conservação - Aq. serviços	03 02020301	450	240	0	0	0	0	
05	003	2002/24	11	Apoios a investimento de instituições	04 080701	10	0	0	0	0	0	
05	003	2002/24	12	Aquisição de serviços	04 02022503	10	0	0	0	0	0	
05	003	2002/24	13	Projetos de especialidades para edifícios escolares	02 07010305	10	0	0	0	0	0	
05	003	2002/24	14	Material de apoio	04 020121	10	0	0	0	0	0	
05	003	2002/24	15	Conservação e manutenção de equipamento básico nos refeitórios - aquisição de serviços	04 02020302	2.992	0	0	0	0	0	
05	003	2002/24	16	Aquisição de equipamento de higiene e limpeza nos refeitórios	04 07011002	10	0	0	0	0	0	
05	003	2002/24	17	Aquisição de equipamento de higiene e limpeza	04 07011002	10	0	0	0	0	0	
05	003	2002/24	18	Aquisição de equipamento de monitorização de refeições escolares	04 07011002	10	0	0	0	0	0	
05	003	2003/68		Centro Escolar Quinta das Flores (Cofin- POR-C/QREN)		10	0	0	0	0	0	
05	003	2003/68	6	Material de apoio	04 020121	10	0	0	0	0	0	
05	003	2005/42		Escola do 1º CEB de S. Martinho do Bispo		10	0	0	0	0	0	
05	003	2005/42	2	Construção	03 07010305	10	0	0	0	0	0	
05	003	2005/43		Escola do 1º CEB da Póvoa S. Martinho		20	0	0	0	0	0	
05	003	2005/43	2	Projeto	03 07010305	10	0	0	0	0	0	
05	003	2005/43	3	Construção	03 07010305	10	0	0	0	0	0	

Balancete das Grandes Opções do Plano de 2015

Unid.: euro

Obj.	Prog.	Prog.		Designação	Classificação despesa	Financiamento definido	Cabimento	Compromisso	Realizado do ano	Realizado Total	Pago
		Ano/N.º	Aç.								
05	003	2005/45		Escola do 1º CEB Sta. Cruz Cofinanciamento do POCentro/QREN)		80.749	75.685	75.685	30.405	64.094	64.094
05	003	2005/45	2	Remodelação e ampliação	03 07010305	48.919	48.918	48.918	4.492	38.181	38.181
05	003	2005/45	3	Mobiliário, maquinaria e equipamento escolar	04 07011002	16.650	16.644	16.644	15.790	15.790	15.790
05	003	2005/45	4	Material didático	04 020121	5.180	5.178	5.178	5.178	5.178	5.178
05	003	2005/45	5	Material Informático	04 070107	10.000	4.945	4.945	4.945	4.945	4.945
05	003	2005/48		Transferências para as Juntas de Freguesia		10	0	0	0	0	0
05	003	2005/48	1	Beneficiação e conservação Escolas do 1º CEB	0102 0805010299	10	0	0	0	0	0
05	003	2007/61		Centro Escolar de Antuzede - Sala polivalente		20	0	0	0	0	0
05	003	2007/61	1	Elaboração do projeto	03 07010305	10	0	0	0	0	0
05	003	2007/61	2	Construção	03 07010302	10	0	0	0	0	0
05	003	2007/64		Centro Escolar de Torre de Vilela - Refeitório		20	0	0	0	0	0
05	003	2007/64	1	Projeto	03 07010305	10	0	0	0	0	0
05	003	2007/64	2	Construção	03 07010305	10	0	0	0	0	0
05	003	2008/98		Centro Escolar Sólum-Sul (co-financ. PORC-C/QREN)		1.774	261	261	0	0	0
05	003	2008/98	1	Construção	03 07010305	1.774	261	261	0	0	0
05	003	2008/135		Construção do Refeitório da Escola do 1º CEB de Souselas e Jardim de Infância		5.465	0	0	0	0	0
05	003	2008/135	2	Mobiliário, maquinaria e equipamento escolar	04 07011002	5.455	0	0	0	0	0
05	003	2008/135	3	Acessos ao Centro Escolar	03 07030308	10	0	0	0	0	0
05	003	2010/34		Centro Escolar do Loreto (Eiras) - Ampliação (Cofinanciamento ao POCentro/QREN)		1.306.280	1.270.252	1.245.252	238.727	238.727	238.727
05	003	2010/34	1	Projeto	03 07010305	2.436	2.435	2.435	609	609	609
05	003	2010/34	2	Construção	03 07010305	1.288.344	1.267.817	1.242.817	238.118	238.118	238.118
05	003	2010/34	3	Mobiliário, maquinaria e equipa. escolar	04 07011002	3.000	0	0	0	0	0
05	003	2010/34	4	Material didático	04 020120	11.000	0	0	0	0	0
05	003	2010/34	5	Material informático	04 070107	500	0	0	0	0	0
05	003	2010/34	6	Material de apoio	04 020121	1.000	0	0	0	0	0
05	003	2010/36		Escola do 1.º CEB de Assafarge		20	0	0	0	0	0
05	003	2010/36	1	Projeto	03 07010305	10	0	0	0	0	0
05	003	2010/36	2	Construção	03 07010305	10	0	0	0	0	0
05	003	2011/34		Centro Escolar de Vila Verde - ampliação		20	0	0	0	0	0
05	003	2011/34	1	Projeto	03 07010305	10	0	0	0	0	0
05	003	2011/34	2	Construção	03 07010305	10	0	0	0	0	0
05	003	2012/97		Escola básica dos Casais - S. Martinho do Bispo		10	0	0	0	0	0
05	003	2012/97	1	Requalificação	03 07010305	10	0	0	0	0	0
05	003	2012/98		EB1 de S. Silvestre		10	0	0	0	0	0
05	003	2012/98	1	Reparação	03 07010305	10	0	0	0	0	0
05	003	2014/31		Centro Escolar do Ingote - Beneficiação e conservação da EB1 e arranjos exteriores		10	0	0	0	0	0
05	003	2014/31	1	Beneficiação e conservação	03 07010305	10	0	0	0	0	0
05	003	2015/30		Escola do 1º CEB do Norton de Matos		20	0	0	0	0	0
05	003	2015/30	1	Projeto	03 07010305	10	0	0	0	0	0
05	003	2015/30	2	Construção	03 07010305	10	0	0	0	0	0

05 004 Programa de “Projetos Complementares de Natureza Educativa”

No âmbito do programa de “Projetos Complementares de Natureza Educativa”, foram desenvolvidas as seguintes atividades:

Código G.O.P.: 05 004 2001/13 – Apoios a projetos educativos relevantes

- Ação 1: Promovidos por Instituições
 - Empreendedorismo nas Escolas – Educação Empreendedora - Projeto promovido pela CIM-RC em articulação com os 19 municípios que a integram. É um projeto dirigido aos alunos do 3º ciclo, secundário e profissional e consiste na promoção de uma cultura empreendedora junto da camada mais jovem fomentando o espírito de iniciativa, de cooperação e de criatividade;
 - Este projeto compreende uma final municipal, em que é escolhida uma ideia das 10 finais ao nível do município, e uma final intermunicipal em que é disputada a melhor ideia de negócio das ideias apresentadas por cada município;
 - No ano letivo 2014/2015 participaram 323 alunos de 16 turmas, distribuídas por 9 escolas da rede pública do município de Coimbra, orientados por 17 professores e que resultaram em 53 ideias de negócio. Das 53 propostas apresentadas foram selecionadas 10 para submeter a concurso na final municipal, da qual resultou a ideia que representou o município de Coimbra na final intermunicipal;
 - De salientar que Coimbra foi o município com maior número de participantes no projeto, tendo-se verificado um aumento de 34% de participantes no projeto em relação ao ano letivo 2013/2014.

Código G.O.P.: 05 004 2015/24 – Programa Municipal de Apoio à Família (PMAF)

- Ação 1: Pré-escolar – Férias escolares – durante o mês de agosto
 - Deliberação de Câmara n.º 1249/2015, de 08.06.15:
 - ◆ Aprovação do Programa Municipal de Apoio à Família – Férias Escolares (pré-escolar e 1º CEB);
 - ◆ Cobrança de 20 € semanais de “comparticipação familiar” pela frequência no Programa Municipal de Apoio à Família – Férias Escolares;
 - ◆ Isenção do pagamento da participação familiar as crianças posicionadas nos escalões A e B (1º e 2º escalões do abono de família).
 - ◆ Projeto com o objetivo de fazer face às dificuldades manifestadas pelas famílias relativamente à existência de espaços e equipamentos que acolham as crianças durante o período das férias escolares. Frequentaram o Programa durante o mês de agosto 44 crianças, em idade pré-escolar, com a seguinte distribuição de escalões:

Quadro n.º 05 004.12 – N.º de alunos apoiados (PMAF)

Escalões	Alunos
A	7
B	4
C	33
Total	44

- Este Programa gerou uma receita de 1.640,00€ de participações familiares.

- O Programa encontra-se desenhado para abranger toda a área territorial do município de Coimbra, tendo sido definidos para assegurar a sua execução, em função da procura e da área geográfica, 10 estabelecimentos de educação, com uma capacidade de acolhimento de 425 crianças:

Quadro n.º 05 004.13 – Lista de jardins de infância: Polos de acolhimento

Estabelecimento - JI	Unidade Orgânica	Capacidade
Bairro Azul – São Silvestre	AE Coimbra Centro	50
Carvalhais de Baixo	AE Coimbra Centro	25
São Bartolomeu	AE Coimbra Centro	25
Ceira	AE Coimbra Sul	50
Centro Escolar Solum-Sul	AE Eugénio Castro	50
Olivais	AE Martim de Freitas	75
Santa Apolónia	AE Rainha Santa Isabel	50
Souselas	AE Rainha Santa Isabel	25
Almas de Freire	AE Coimbra Oeste	50
Taveiro	AE Coimbra Oeste	25

- Ação 2: Crianças do 1.º CEB sinalizadas com carência alimentar – aquisição de serviços
 - Deliberação de Câmara n.º 1249/2015, de 08.06.2015:
 - ◆ Aprovação do Programa Municipal de Apoio à Família – Férias Escolares (pré-escolar e 1º CEB);
 - ◆ Cobrança de 20 € semanais de “comparticipação familiar” pela frequência no Programa Municipal de Apoio à Família – Férias Escolares;
 - ◆ Isenção do pagamento da participação familiar as crianças posicionadas nos escalões A e B (1º e 2º escalões do abono de família).
 - A funcionar nos meses de julho a agosto, este Programa foi dirigido a crianças do 1º Ciclo do Ensino Básico inseridas em famílias economicamente vulneráveis indicadas pelas Comissões Sociais de Freguesia ou pela Comissão de Proteção de Crianças e Jovens.
 - Frequentaram o Programa, durante os meses de julho e agosto 12 crianças do 1º CEB.
- Ação 4: Programa Municipal de Apoio à Família – seguro
 - Realizado seguro de Acidentes Pessoais no valor de 118,90 €, abrangendo um universo de 44 crianças em idade pré-escolar.

Código G.O.P.: 05 004 2015/25 – Qualificar para Melhorar – Pré-Escolar e 1.º CEB

- Ação 1: Material didático e pedagógico
 - No âmbito do Projeto Qualificar para Melhorar foram requalificados 5 estabelecimentos [4 EB1 e 1 JI], tendo sido melhoradas, num esforço conjunto e em parceria com as Associações de Pais e Juntas de Freguesia, as condições daqueles estabelecimentos e consequentemente melhoradas as condições de acolhimento dos alunos que os frequentam.

Código G.O.P.: 05 004 2015/26 – Projeto Educativo Concelhio/Plano Municipal de Educação

- Ação 2: Divulgação
 - Encontra-se em fase de elaboração o Projeto Educativo Concelhio, tendo sido utilizados os meios de comunicação para auscultação dos vários agentes educativos existentes no Município.

A execução financeira do Programa “Projetos Complementares de Natureza Educativa”, foi a seguinte:

Balancete das Grandes Opções do Plano de 2015

Obj.	Prog.	Prog.		Designação	Classificação despesa	Financiamento definido	Cabimento	Compromisso	Realizado do ano	Realizado Total	Pago	Unid.: euro
		Ano/N.º	Aç.									
05	004			Projetos Complementares de Natureza Educativa								
05	004	2001/13		Apoios a projetos educativos diversos		132.118	5.857	5.857	0	0	0	
05	004	2001/13	1	Promovidos por instituições	04 040701	132.108	5.857	5.857	0	0	0	
05	004	2001/13	2	Proj. prom. escolas e Jard. Infância	04 040301	10	0	0	0	0	0	
05	004	2002/26		Animação sócioeducativa		9.577	3.943	3.943	975	975	975	
05	004	2002/26	1	Aquisição de serviços	04 02022503	10	0	0	0	0	0	
05	004	2002/26	2	Transportes	04 02021001	9.567	3.943	3.943	975	975	975	
05	004	2002/27		Conselho Municipal de Educação		10	0	0	0	0	0	
05	004	2002/27	1	Aquisição de serviços	04 02022503	10	0	0	0	0	0	
05	004	2002/66		Iniciativas de complemento curricular		10.508	4.443	4.443	4.443	4.443	4.443	
05	004	2002/66	2	Transportes	04 02021001	10	0	0	0	0	0	
05	004	2002/66	3	Aquisição serviços/Atividades Enriquecimento Curricular (AEC)	04 02022503	10.498	4.443	4.443	4.443	4.443	4.443	
05	004	2007/58		Coimbra, Cidade Educadora		2.195	1.430	1.430	1.430	1.430	1.430	
05	004	2007/58	1	Quota de participação Rede Cidades Educadoras	04 02022599	2.145	1.430	1.430	1.430	1.430	1.430	
05	004	2007/58	2	Participação e implementação de projetos de caráter educativo	04 02022599	10	0	0	0	0	0	
05	004	2007/58	3	Encontro da Rede de Cidades Educadores	04 02022599	10	0	0	0	0	0	
05	004	2007/58	5	Divulgação	04 020217	10	0	0	0	0	0	
05	004	2007/58	6	Aquisição de serviços	04 02022599	10	0	0	0	0	0	
05	004	2007/58	7	Carta Educativa (revisão)	04 02022599	10	0	0	0	0	0	
05	004	2008/30		Tecnologias de informação e comunicação da educação (co-finan. QREN/POC.C)		48.651	47.286	47.286	0	47.286	47.286	
05	004	2008/30	3	Quadros interativos	04 07011002	47.287	47.286	47.286	0	47.286	47.286	
05	004	2008/30	7	Redes de Área Local (LAN) - equipamento	07 070107	10	0	0	0	0	0	
05	004	2008/30	8	Redes de Área Local (LAN) - cablagem	03 07010307	1.354	0	0	0	0	0	
05	004	2011/20		Projeto Educativo Municipal		60	0	0	0	0	0	
05	004	2011/20	1	Aquisição de serviços	04 02022503	10	0	0	0	0	0	
05	004	2011/20	2	Aquisição de bens	04 020121	10	0	0	0	0	0	
05	004	2011/20	3	Congressos, seminários e outros eventos	04 020216	10	0	0	0	0	0	
05	004	2011/20	4	Aluguer de instalações	04 020204	10	0	0	0	0	0	
05	004	2011/20	5	Estudos, pareceres, projeto e consultadoria	04 020214	10	0	0	0	0	0	
05	004	2011/20	6	Software informático	04 070108	10	0	0	0	0	0	
05	004	2015/24		Programa Municipal de Apoio à Família		1.040	0	0	0	0	0	
05	004	2015/24	1	Pré-escolar - Férias escolares - AAAF durante o mês de agosto	04 02022503	10	0	0	0	0	0	
05	004	2015/24	2	Crianças do 1º CEB sinalizadas com carência alimentar - aquisição de serviços	04 02022503	10	0	0	0	0	0	
05	004	2015/24	3	Crianças do 1º CEB sinalizadas com carência alimentar - Transferências correntes	04 040701	10	0	0	0	0	0	
05	004	2015/24	4	Programa Municipal de Apoio à Família - seguro	04 02021299	1.010	0	0	0	0	0	
05	004	2015/25		Qualificar para Melhorar - Pré Escolar e 1º CEB		20	0	0	0	0	0	
05	004	2015/25	1	Material didático e pedagógico	04 020120	10	0	0	0	0	0	
05	004	2015/25	2	Requalificação de refeitórios escolares	04 020121	10	0	0	0	0	0	

Balancete das Grandes Opções do Plano de 2015

Unid.: euro

Obj.	Prog.	Prog.		Designação	Classificação despesa	Financiamento definido	Cabimento	Compromisso	Realizado do ano	Realizado Total	Pago
		Ano/N.º	Aç.								
05	004	2015/26		Projeto Educativo Concelhio/Plano Municipal de Educação		530	0	0	0	0	0
05	004	2015/26	1	Aquisição de serviços	04 02022503	10	0	0	0	0	0
05	004	2015/26	2	Divulgação	04 020217	510	0	0	0	0	0
05	004	2015/26	3	Outros serviços	04 02022599	10	0	0	0	0	0
05	004	2015/27		Promoção de hábitos de alimentação saudáveis - Bem comer para melhor viver		30	0	0	0	0	0
05	004	2015/27	1	Aquisição de serviços	04 02022503	10	0	0	0	0	0
05	004	2015/27	2	Divulgação	04 020217	10	0	0	0	0	0
05	004	2015/27	3	Outros serviços	04 02022599	10	0	0	0	0	0
05	004	2015/28		Novas candidaturas		10	0	0	0	0	0
05	004	2015/28	1	Outros serviços	04 02022599	10	0	0	0	0	0

05 005 Programa de “Instalações e Equipamentos Desportivos”

No âmbito do programa de “Instalações e Equipamentos Desportivos”, foram desenvolvidas as seguintes atividades:

Para alcançar esses grandes objetivos de:

- Cedência de instalações e equipamentos desportivos municipais como apoio a clubes, associações desportivas e outras entidades beneficiárias,
- Trabalhos de conservação e manutenção dos Complexos Desportivos Municipais,
- Foram definidas as principais áreas, projetos e ações a desenvolver, das quais realçamos, a promoção e desenvolvimento da prática desportiva e atividade física enquanto instrumentos de melhoria da qualidade de vida e promoção da saúde e bem-estar da população; apoiar a atividade e agentes de desenvolvimento desportivo, assegurando a monitorização e avaliação da execução dos programas e projetos propostos; elaboração, execução e monitorização do cumprimento dos contratos - programa e protocolos de desenvolvimento desportivo; a promoção e gestão, valorização e monitorização de infraestruturas e equipamentos desportivos e de atividade física, em exploração direta ou indireta da autarquia.

Código G.O.P.: 05 005 2004/132 – Campos polivalentes, quintais desportivos, parques desportivos de bairro prática desportiva informal

- Ação 1: Projetos e construção
 - “Requalificação do Campo de Futebol da Quinta das Fonseca - Lomba da Arregaça”
 - ◆ Obra fisicamente concluída e recebida provisoriamente em 21.01.2013, com prazo de garantia a decorrer e 70% do valor de garantia em posse do município
 - ◆ Vistoria em 17.02.2015, para efeitos de libertação de garantia;
 - ◆ Aprovada a libertação de 30% da garantia, por despacho de 01.04.2015;
 - ◆ Obra fisicamente concluída e recebida provisoriamente em 21.01.2013, com prazo de garantia a decorrer e 40% do valor de garantia em posse do município.

Código G.O.P.: 05 005 2004/134 – Ciclovía

- Ação 2: Ciclovía do Choupal até à Portela
 - Ponte pedonal de travessia do Mondego a montante da ponte-açude / ciclovía e caminhos de Fátima e Santiago – Anteprojecto elaborado;
 - Troço Choupal /Ponte açude– Projecto elaborado;
 - Troço Ponte açude/ Portela– Anteprojecto iniciado.

Código G.O.P.: 05 005 2008/53 – Construção e requalificação de equipamentos desportivos

- Ação 3: Pista de BMX
 - Estudo prévio iniciado.

Código G.O.P.: 05 005 2010/41 – Áreas e infraestruturas de Desporto e Lazer

- Ação 1: Projetos e Construção
 - Reparação e Pintura de Bancadas e Balneários do Campo de “União de Coimbra”
 - ◆ Aprovada a Revisão de Preços e Conta Final em 15/10/2015
 - ◆ Obra com Receção Definitiva realizada.
- Ação 2: Requalificação de áreas desportivas – apoio às Juntas de Freguesia
 - Despesa faturada total no valor de 15.000,00 €.

Código G.O.P.: 05 005 2010/42 – Construção e requalificação de pavilhões desportivos e salas de desporto

- Ação 2: Requalificação
 - Despesa faturada total no valor de 38.000,00 €.

Código G.O.P.: 05 005 2011/55 – Estádio Municipal de Taveiro “Sérgio Conceição” (EMTSC)

- Ação 5: Aquisição de serviços
 - Serviços de manutenção do relvado do EMTSC 3.198,00 €
 - Despesa faturada total no valor de 6.607,50 €
- Ação 7: Aquisição de produtos para relvado
 - Aquisição de produtos para tratamento do relvado do EMTSC 4.699,03 €
 - Fornecimento de produtos para combate a doenças do relvado natural do EMT 699,77 €

Código G.O.P.: 05 005 2011/56 – Pavilhão Municipal Multidesportos Dr. Mário Mexia (PMMMM)

- Ação 4: Aquisição serviços
 - Despesa faturada total no valor de 10.520,01 €.
- Ação 7: Apoios a entidades parceiras na realização de eventos
 - Despesa faturada total no valor de 10.000,00 €.

Código G.O.P.: 05 005 2011/57 – Complexo Olímpico Municipal de Piscinas (COMP)

- Ação 4: Aquisição serviços
 - Policiamento no âmbito do evento “Color Run” 2.507,74 €
 - Policiamento no âmbito da 38ª Corrida de S. Silvestre 3.894,21 €
- Ação 10: Conservação diversa
 - Reparação de secador de fatos de banho nos balneários do COPM 129,15 €
 - Reparação de cesto de filtros e eletrobomba de águas residuais do COPM 152,77 €
 - Fornecimento e montagem de material para conservação do COPM 357,11 €

Código G.O.P.: 05 005 2011/58 – Piscinas Municipais Luis Lopes da Conceição (PMLLC)

- Ação 9: Conservação e manutenção
 - Reparação de eletrobomba de circulação nas PMLLC 741,14 €
 - Fornecimento e montagem de material para conservação da PMLLC 38,34 €

Código G.O.P.: 05 005 2011/59 – Piscinas Municipais Rui Abreu

- Ação 11: Conservação e manutenção
 - Reparação de caixa de ventilação da PMRA 327,92 €
 - Fornecimento e montagem de material de conservação e manutenção 104,89 €

Código G.O.P.: 05 005 2011/60 – Unidade de Gestão Técnica

- Ação 4: Material para manutenção de complexos desportivos
 - Eletrobombas circulares para o COPM (Complexo Olímpica das Piscinas Municipais) 7.896,60 €

• Contadores e acessórios para o COPM	609,71 €
• Material elétrico para manutenção da PMRA (Piscinas Municipais Rui Abreu)	233,43 €
• Material para manutenção:	
♦ do COPM	8.203,55 €
♦ da PMRA	4.202,53 €
♦ da PMLLC (Piscinas Municipais Luís Lopes da Conceição)	3.221,56 €
♦ PMMMM (Pavilhão Municipal Multidesportos Dr. Mário Mexia)	1.948,14 €
♦ Piscina de Celas	1.986,62 €
• Produtos químicos para:	
♦ a PMRA	1.970,52 €
♦ o COPM	4.575,99 €
♦ a PMLLC	1.971,31 €
♦ Piscina de Celas	474,76 €
• Aquisição de tensores para cabo inox	
♦ da PMRA	301,35 €
♦ do COPM	602,70 €
♦ da PMLLC	301,35 €
• Sonda para quadro do PMLLC	220,53 €
• Bateria de condensadores para o COPM	984,86 €
• Pino de segurança para o COPM	59,04 €
• Consumíveis para equipamento de desfibrilhação para	
♦ o PMRA	146,37 €
♦ a PMLLC	146,37 €
♦ o PMMMM	146,37 €
♦ o COPM	146,37 €
♦ o EMT (Estádio Municipal de Taveiro)	146,37 €
• Despesa faturada total no valor de 27.896,97 €.	
– Ação 5: Serviços técnicos especializados	
• Verificação, revisão e afinação de caldeiras a gás natural	
♦ na PMRA	319,80 €
♦ na PMLLC	319,80 €
♦ na Piscina de Celas	387,45 €
♦ no PMMMM	319,80 €
♦ no COPM	608,85 €
• Realização de colheita de análises de água	
♦ na Piscina de Celas	677,02 €
♦ na PMRA	1.400,23 €
♦ no COPM	1.430,98 €

◆ na PMLLC	1.467,14 €
◆ no PMMMM	49,20€
• Inspeção a equipamentos de refrigeração e de ar condicionado	
◆ do COPM	713,40 €
◆ do PMMMM	319,80 €
◆ da PMRA	178,35 €
◆ da PMLLC	178,35 €
◆ da Piscina de Celas	178,35 €
• Despesa faturada total no valor de 9.727,02 €.	
– Ação 9: Equipamento básico para complexos desportivos	
• Aspirador de sólidos e líquidos para o COPM	442,80 €
• Escadas tripa combinada para	
◆ a PMRA	441,57 €
◆ a PMLLC	441,57 €
• Pinças amplimétricas e multímetro para o COPM	606,51 €
• Rebarbadora com mala de transporte para o COPM	386,59 €
• Compressor para	
◆ a PMRA	144,23 €
◆ a PMLLC	144,23 €
• Para o COPM	66,42 €
• Esmeriladora dupla para o COPM	168,51 €
– Ação 11: Conservação de complexos desportivos	
• Circuitos frigorígenos das UTA na Piscina de Celas	3.554,70 €
• Portas de folha simples em alumínio no COPM	1.223,85 €
• Revisão de lavadoras	
◆ na PMLLC	376,17 €
◆ no COPM	376,17 €
◆ na PMRA	376,17 €
• Manutenção de posto de transformação do COPM	590,14 €
• Vinil do símbolo da CMC e do COPM	153,75 €
• Porta batente na PMRA	985,00 €
• Vidro duplo na PMLLC	492,00 €
– Ação 12: Manutenção e conservação de equipamento básico	
• Robot da PMLLC	1.173,30 €
• Aspiradores	
◆ da PMLLC	612,23 €
◆ do COPM	1.215,01 €
• Reparação de amplificador com revisão de placas de aparelhagem do COPM	1.194,33 €

Código G.O.P.: 05 005 2011/61 – Requalificação de grandes campos de jogos (rede de relvados sintéticos)

- Ação 1: Apoios a agentes desportivos
 - Despesa faturada total no valor de 350.041,60 €.

Código G.O.P.: 05 005 2013/35 – Piscinas de Celas

- Ação 1: Equipamento e mobiliário
 - Aquisição de unidades de desfibrilhação automática externa 3.143,88 €
- Ação 2: Aquisição de serviços
 - Despesa faturada total no valor de 532,59 €.

Código G.O.P.: 05 005 2015/47 – Atividades complementares

- Ação 1: Serviços
 - Serviço de ambulância e de socorro para apoio ao evento Meo Urban Trail 360,00 €

Outras Atividades:

- Escola do 1.º CEB de Castelo Viegas – Obras de Beneficiação do recinto exterior
 - Auto de Receção Definitiva;
 - Restituição do valor de 943,01 €, correspondente à retenção no auto de medição para depósito de garantia, em 18/08/2015.
 - Obra com Receção Definitiva realizada.

Quadro n.º 05 005.14 – Transferências Correntes e de Capital para Diversas Entidades Públicas e Privadas em 2015 no programa “Instalações e Equipamento Desportivos”

(Unid.: euro)

Objetivo/Programa e Entidade		Valor Transferido
05 005	Instalações e Equipamentos Desportivos	
	A.A.C. - Secção de Voleibol	10.000,00 €
	Associação Desportiva de Souselas	17.507,48 €
	Associação Desportiva e Cultural da Adémia	17.507,48 €
	Associação Desportiva e Cultural de Almaguês	35.014,96 €
	Esperança Atlético Clube	87.537,40 €
	Freguesia de Brasfemes	15.000,00 €
	Real Clube de Brasfemes	52.522,44 €
	União Desportiva e Recreativa de Cernache	52.522,44 €
	Total do Programa 05 005	287.612,20 €

A execução financeira do Programa “Instalações e equipamentos Desportivos”, foi a seguinte:

Balancete das Grandes Opções do Plano de 2015

Obj.	Prog.	Prog.		Designação	Classificação despesa	Financiamento definido	Cabimento	Compromisso	Realizado do ano	Realizado Total	Pago	Unid.: euro
		Ano/N.º	Aç.									
05	005			Instalações e Equipamentos Desportivos								
05	005	2004/124		Estádio Cidade de Coimbra		20.080	18.696	18.696	18.696	18.696	18.696	
05	005	2004/124	4	Aquisição de serviços	05 02022502	10	0	0	0	0	0	
05	005	2004/124	5	Material para prática desportiva	05 020121	10	0	0	0	0	0	
05	005	2004/124	6	Conceção e execução de instalações	05 07010302	20.010	18.696	18.696	18.696	18.696	18.696	
05	005	2004/124	7	Aquisição de produtos para manutenções	05 020121	10	0	0	0	0	0	
05	005	2004/124	8	Equipamentos básicos	05 07011002	10	0	0	0	0	0	
05	005	2004/124	10	Encargos com utilização da Pista de Atletismo	05 02022599	10	0	0	0	0	0	
05	005	2004/124	11	Estudos, pareceres, projetos e consultadoria	0102 020214	10	0	0	0	0	0	
05	005	2004/124	12	Certificações	05 02022599	10	0	0	0	0	0	
05	005	2004/132		Campos polivalentes, Quintais desportivos, Parques desportivos de bairro e Prática desportiva informal		30	0	0	0	0	0	
05	005	2004/132	1	Projetos e construção	05 07010302	10	0	0	0	0	0	
05	005	2004/132	2	Apoios beneficiação de complexos desportivos	05 080701	10	0	0	0	0	0	
05	005	2004/132	6	Material de apoio à prática desportiva	05 020121	10	0	0	0	0	0	
05	005	2004/134		Ciclovias		66.002	65.792	63.947	0	0	0	
05	005	2004/134	1	Ciclovias do Mondego - proj. e construção - Tranf. para a CIM-Região de Coimbra (Protocolo)	0102 080701	53.492	53.492	53.492	0	0	0	
05	005	2004/134	2	Ciclovias do Choupal até à Portela	05 07030301	12.510	12.300	10.455	0	0	0	
05	005	2004/136		Pista Internacional de Pesca Desportiva		10	0	0	0	0	0	
05	005	2004/136	1	Manutenção (acompanhamento)	05 07010413	10	0	0	0	0	0	
05	005	2004/137		Estudos e publicações, projetos e parcerias		522	522	522	0	0	0	
05	005	2004/137	4	Aquisição de serviços de informação e divulgação	05 020217	522	522	522	0	0	0	
05	005	2008/53		Construção e requalificação de equipamentos desportivos		30	0	0	0	0	0	
05	005	2008/53	3	Pista de BMX	05 07010302	10	0	0	0	0	0	
05	005	2008/53	4	Recuperação de equipamentos Polis/Choupalinho	05 07010302	10	0	0	0	0	0	
05	005	2008/53	7	Campo de Golfe - aquisição para estudo de implementação	05 020214	10	0	0	0	0	0	
05	005	2008/56		Requalificação de Grandes Campos de Jogos		100.000	100.000	100.000	0	0	0	
05	005	2008/56	1	Apoio a Agentes Desportivos - Contratos-Programa	05 080701	100.000	100.000	100.000	0	0	0	
05	005	2010/41		Áreas e infraestruturas de Desporto e Lazer		15.030	15.000	15.000	15.000	15.000	15.000	
05	005	2010/41	1	Projetos e construção	05 07010302	10	0	0	0	0	0	
05	005	2010/41	2	Requalificação de áreas desportivas - apoio às Juntas de Freguesia	05 0805010299	15.000	15.000	15.000	15.000	15.000	15.000	
05	005	2010/41	3	Espaços de mobilidade urbana	05 07010413	10	0	0	0	0	0	
05	005	2010/41	4	Meios de mobilidade urbana	05 07011002	10	0	0	0	0	0	
05	005	2010/42		Construção e requalificação de Pavilhões Desportivos e Salas de Desporto		38.020	38.000	38.000	0	38.000	0	
05	005	2010/42	1	Projetos e construção	03 07010302	10	0	0	0	0	0	
05	005	2010/42	2	Requalificações	05 080701	38.000	38.000	38.000	0	38.000	0	
05	005	2010/42	3	Aquisição de material	05 07011002	10	0	0	0	0	0	
05	005	2010/63		Centro Desportivo Coimbra Norte		20	0	0	0	0	0	
05	005	2010/63	2	Construção (1.ª fase)	0102 07010302	10	0	0	0	0	0	
05	005	2010/63	3	Construção (2.ª fase) - Contrato Programa de 08.09.2013	05 0805010299	10	0	0	0	0	0	
05	005	2011/37		Equipamentos e Atividade Física Escolar		4.936	295	295	0	0	0	
05	005	2011/37	1	Equipamento Desportivos Escolares - const., recuperação e conservação	05 07010302	10	0	0	0	0	0	
05	005	2011/37	2	Aquisição de equipamentos desportivos	05 07011002	10	0	0	0	0	0	
05	005	2011/37	3	Aquisição de material desportivo de desgaste	05 020121	4.916	295	295	0	0	0	

Balancete das Grandes Opções do Plano de 2015

Obj.	Prog.	Prog.		Designação	Classificação despesa	Financiamento definido	Cabimento	Compromisso	Realizado do ano	Realizado Total	Pago	Unid.: euro
		Ano/N.º	Aç.									
05	005	2011/38		Estudos, publicações e imagem		2.688	142	142	0	0	0	
05	005	2011/38	2	Agendas e folhetos para divulgação de atividades física	05 020217	867	129	129	0	0	0	
05	005	2011/38	4	Material de divulgação de imagem institucional	05 020217	1.821	13	13	0	0	0	
05	005	2011/55		Estádio Municipal de Taveiro "Sérgio Conceição"		21.021	16.181	16.181	12.889	12.889	12.889	
05	005	2011/55	1	Conservação diversa	05 07010302	10	0	0	0	0	0	
05	005	2011/55	2	Equipamento e mobiliário	05 07011002	10	0	0	0	0	0	
05	005	2011/55	3	Tratamento de relvado	05 07010302	10	0	0	0	0	0	
05	005	2011/55	4	Aquisição e colocação de relvado	05 07010302	10	0	0	0	0	0	
05	005	2011/55	5	Aquisição de serviços	05 02022599	9.965	9.192	9.192	6.608	6.608	6.608	
05	005	2011/55	6	Obras de requalificação	05 07010302	10	0	0	0	0	0	
05	005	2011/55	7	Aquisição de produtos para relvado	05 020121	10.429	6.804	6.804	6.281	6.281	6.281	
05	005	2011/55	8	Aquisição de serviços de transporte	05 02021001	392	0	0	0	0	0	
05	005	2011/55	9	Aquisição de serviços publicidade	05 020217	185	185	185	0	0	0	
05	005	2011/56		Pavilhão Municipal Multidesportos DR. Mário Mexia		42.233	29.243	29.059	8.983	20.520	18.983	
05	005	2011/56	1	Investimentos complementares	05 07010302	2.462	0	0	0	0	0	
05	005	2011/56	2	Equipamento e mobiliário	05 07011002	5.239	2.697	2.512	0	0	0	
05	005	2011/56	3	Manutenção e conservação de equipamento básico	05 02020302	280	0	0	0	0	0	
05	005	2011/56	4	Aquisição de serviços	05 02022599	20.907	15.870	15.870	8.983	10.520	8.983	
05	005	2011/56	7	Apoios a entidades parceiras na realização de eventos	05 040701	10.000	10.000	10.000	0	10.000	10.000	
05	005	2011/56	8	Aquisição de serviços de transporte	05 02021001	2.658	0	0	0	0	0	
05	005	2011/56	9	Aquisição de serviços de publicidade	05 020217	677	677	677	0	0	0	
05	005	2011/56	11	Conservação diversa	05 02020301	10	0	0	0	0	0	
05	005	2011/57		Complexo Olímpico Municipal de Piscinas		12.904	11.131	11.131	7.154	7.154	7.154	
05	005	2011/57	2	Equipamento e mobiliário	05 07011002	10	0	0	0	0	0	
05	005	2011/57	4	Aquisição de serviços	05 02022599	8.403	6.654	6.654	6.402	6.402	6.402	
05	005	2011/57	6	Manutenção e conservação	05 07010302	10	0	0	0	0	0	
05	005	2011/57	9	Aquisição de artigos para oferta	05 020115	1.226	1.225	1.225	0	0	0	
05	005	2011/57	10	Conservação diversa	05 02020301	755	752	752	752	752	752	
05	005	2011/57	11	Apoios a entidades parceiras na realização de eventos	05 040701	2.500	2.500	2.500	0	0	0	
05	005	2011/58		Piscinas Municipais Luis Lopes da Conceição		2.733	1.886	1.886	779	779	779	
05	005	2011/58	1	Equipamento e mobiliário	05 07011002	10	0	0	0	0	0	
05	005	2011/58	6	Aquisição de serviços de transporte	05 02021001	816	0	0	0	0	0	
05	005	2011/58	7	Aquisição de serviços publicidade	05 020217	1.107	1.107	1.107	0	0	0	
05	005	2011/58	9	Conservação e manutenção	05 02020301	800	779	779	779	779	779	
05	005	2011/59		Piscinas Municipais Rui Ábreu		4.981	1.318	1.318	328	328	328	
05	005	2011/59	1	Equipamento e mobiliário	05 07011002	10	0	0	0	0	0	
05	005	2011/59	3	Aquisição de serviços	05 02022599	3.557	886	886	0	0	0	
05	005	2011/59	8	Aquisição de serviços de transporte	05 02021001	954	0	0	0	0	0	
05	005	2011/59	11	Conservação e manutenção	05 02020301	460	433	433	328	328	328	
05	005	2011/60		Unidade de Gestão Técnica		140.809	102.478	91.723	52.753	52.753	49.198	
05	005	2011/60	1	Manutenção e reparação de complexos desportivos	05 07010302	10.010	0	0	0	0	0	
05	005	2011/60	2	Otimização energética de complexos desportivos	05 07010302	780	770	770	0	0	0	
05	005	2011/60	4	Material para manutenção de complexos desportivos	05 020121	59.127	54.575	47.386	27.897	27.897	27.897	

Balancete das Grandes Opções do Plano de 2015

Unid.: euro

Obj.	Prog.	Prog.		Designação	Classificação despesa	Financiamento definido	Cabimento	Compromisso	Realizado do ano	Realizado Total	Pago
		Ano/N.º	Aç.								
05	005	2011/60	5	Aquisição de serviços técnicos especializados	05 02022599	25.148	18.924	17.450	9.727	9.727	9.727
05	005	2011/60	9	Aquisição de equipamento básico para complexos desportivos	05 07011002	9.491	7.967	7.967	3.218	3.218	3.218
05	005	2011/60	11	Conservação de complexos desportivos	05 02020301	25.600	14.223	12.130	8.725	8.725	5.170
05	005	2011/60	12	Manutenção e conservação de equipamento básico	05 02020302	9.776	5.194	5.194	3.186	3.186	3.186
05	005	2011/60	13	Conservação de equipamento administrativo	05 02020304	877	825	825	0	0	0
05	005	2011/61		Requalificação de grandes campos de jogos (rede de relvados sintéticos)		495.007	490.102	490.102	227.597	350.042	262.612
05	005	2011/61	1	Apoios a agentes desportivos	05 080701	494.997	490.102	490.102	227.597	350.042	262.612
05	005	2011/61	2	Novos Campos	05 080701	10	0	0	0	0	0
05	005	2012/62		Campo Municipal da Arregaça e Outros Equipamentos Desportivos Municipais		16.030	16.000	0	0	0	0
05	005	2012/62	2	Conservação, manutenção e reabilitação	05 02020301	10	0	0	0	0	0
05	005	2012/62	5	Aquisição de serviços	05 02022599	10	0	0	0	0	0
05	005	2012/62	7	Apoios a entidades parceiras na realização de eventos	05 040701	10	0	0	0	0	0
05	005	2012/62	8	Grandes reparações/Investimento	03 07010302	16.000	16.000	0	0	0	0
05	005	2012/63		Seguros		35	0	0	0	0	0
05	005	2012/63	3	Seguro de atividades físicas	05 02021202	35	0	0	0	0	0
05	005	2012/64		Prémios e galardões		3.105	0	0	0	0	0
05	005	2012/64	1	Prémios e galardões	05 020115	3.105	0	0	0	0	0
05	005	2013/35		Piscinas de Celas		5.813	3.910	3.910	533	533	533
05	005	2013/35	1	Equipamento e mobiliário	05 07011002	4.010	3.144	3.144	0	0	0
05	005	2013/35	2	Aquisição de serviços	05 02022599	1.783	766	766	533	533	533
05	005	2013/35	8	Conservação e manutenção	05 02020301	10	0	0	0	0	0
05	005	2013/35	9	Investimentos complementares	03 07010302	10	0	0	0	0	0
05	005	2015/29		Qualificação do campo de jogos junto à Igreja Matriz de Souselas		10	0	0	0	0	0
05	005	2015/29	1	Construção	0102 07010302	10	0	0	0	0	0
05	005	2015/46		Candidaturas a eventos		10.010	0	0	0	0	0
05	005	2015/46	1	Aquisição de serviços	05 020214	10.010	0	0	0	0	0
05	005	2015/47		Atividades Complementares		6.430	360	360	360	360	360
05	005	2015/47	1	Serviços	05 02022599	1.400	360	360	360	360	360
05	005	2015/47	2	Transportes	05 02021001	10	0	0	0	0	0
05	005	2015/47	3	Publicidade	05 020217	10	0	0	0	0	0
05	005	2015/47	4	Artigos para ofertas	05 020115	5.010	0	0	0	0	0

05 006 Programa de “Fomento e Formação Desportivos”

No âmbito do programa de “Fomento e Formação Desportivos”, foram desenvolvidas as seguintes atividades:

No âmbito do programa de “Fomento e Formação Desportiva” destacaram-se, entre outras, as seguintes atividades próprias e as de participação popular, bem como atividades realizadas nos equipamentos desportivos municipais, nomeadamente, Centro Olímpico de Piscinas Municipais, Piscina Municipal Luís Lopes da Conceção, Piscina Municipal Rui Abreu, Piscinas Municipais de Celas, Pavilhão Municipal Multidesportos, Mário Mexia e Estádio Municipal de Taveiro, Estádio Municipal Cidade de Coimbra, Pista de Atletismo e Campo Municipal da Arregaça:

- Projeto Municipal de Compromisso com o Desporto Social “Atividade Física para a 3ª Idade” com 15 centros de apoio e 392 utilizadores;
- Projeto Municipal de “Férias Desportivas da Páscoa” com 65 participantes e “Férias Desportivas de Verão” com 173 participantes;
- “Jornadas Mendes Silva” com 2.500 participantes;
- “Corrida Pedro e Inês” – Circuito Nacional de Estrada com 600 participantes;
- “1ª Subida Mítica” da Ladeira da Rainha Santa Isabel em Bicicleta;
- “Corrida das 4 Estações” com 800 participantes;
- “Meo Urban Trail” com 3.000 participantes;
- “The Color Run” com 7.500 participantes;
- “Il Sanfil Corrida Académica Cidade de Coimbra” com 500 participantes;
- Corrida do Conhecimento - “2ª Meia Maratona Cidade de Coimbra” com 2.500 participantes;
- “38ª Corrida de S. Silvestre” com 1.700 participantes;

Código G.O.P.: 05 006 2004/140 – Eventos internacionais de relevante interesse municipal

- Ação 1: Apoio a Atletas/Clubes/Associações de Coimbra
 - Despesa faturada total no valor de 11.000,00 €.

Código G.O.P.: 05 006 2004/142 – Iniciativas e Eventos Municipais

- Ação 6: Transportes para apoio ao desporto (aq. serviços)
 - Coorganização com a Federação Portuguesa de Rugby do Jogo Internacional de Rugby Portugal x Espanha a contar para o Campeonato da Europa da modalidade

Serviço de transporte de equipas e comitivas da seleção de Portugal e de Espanha	1.830,00 €;
--	-------------

 (Deliberação nº 1235 de 16.03.15)
 - Projeto Coimbra Cidade Europeia do Desporto 2017

Serviço de alojamento dos elementos das delegações da ACES – European Capitals and Cities of Sport Federation -	600,00 €
---	----------
 - Despesa faturada total no valor de 7.630,00 €;
- Ação 10: Aquisição de serviços
 - Coorganização com a Federação Portuguesa de Rugby do Jogo Internacional de Rugby Portugal x Espanha a contar para o Campeonato da Europa da modalidade

Serviço de impressão de material publicitário para promoção do Jogo Internacional de Rugby Portugal x Espanha	377,36 €;
Serviço de alojamento da Seleção Portuguesa de Rugby, Staf e Equipa de Arbitragem do Jogo Internacional de Rugby Portugal x Espanha	1.874,00 €
Serviço de refeições da Seleção Portuguesa de Rugby, Staf e Equipa de Arbitragem do Jogo Internacional e Rugby Portugal x Espanha (Deliberação nº 1235 de 16.03.15)	2.295,00 €
Aquisição de lonas promocionais da “EDP Meia Maratona Cidade de Coimbra	221,40 €
– Ação 13: Trabalhos publicitários para eventos	
• Material publicitário para eventos	515,37 €

Código G.O.P.: 05 006 2004/146 – Eventos Nacionais de relevante interesse municipal

- Ação 1: Apoios diversos
 - Despesa faturada total no valor de 7.630,00 €;

Código G.O.P.: 05 006 2004/147 – Contratos - Programa Formação Desportiva

– Ação 1: Apoio a agentes desportivos de Coimbra	
• Regulamento Municipal de Apoio ao Desporto	
Associação Desportiva e Cultural da Adémia	7.500,00 €
Associação Desportiva de Souselas	7.500,00 €
Esperança Atlético de Coimbra	7.500,00 €
Real Clube de Brasfemes	7.500,00 €
União Desportiva e Recreativa de Cernache	7.500,00 €
• AAC – Secção de Desportos Náuticos	2.500,00 €
Apoio à realização da 34ª Edição da Regata Internacional Queima das Fitas (Deliberação nº 1317 de 27.04.15)	
• AAC – Secção de Desportos Motorizados	2.000,00 €
Apoio à realização do Rali Queima das Fitas (Deliberação nº 1317 de 27.04.15)	
• AAC – Secção de Patinagem	500,00 €
Apoio à realização do XV Torneio Cidade de Coimbra em Hóquei em Patins (Deliberação nº 1317 de 27.04.15)	
• Associação de Futebol de Coimbra	160.000,00 €
Apoio ao fomento desportivo, nomeadamente, a realização de três torneios, ações de sensibilização de índole desportiva e outros apoios ao desporto jovem concelhio (Deliberação nº 1679 de 12.10.15)	
• Despesa faturada total no valor de 217.919,18 €;	

Quadro n.º 05 006.15 – Isenções de taxas municipais ratificadas pelo Executivo Municipal

Entidade	Finalidade	Data	Valor	Instalação
Associação de Futebol de Coimbra	Cedência da Pista de atletismo para realização de provas físicas dos árbitros	17 de janeiro	269,85 €	Pista de Atletismo
Associação de xadrez do Distrito de Coimbra	Cedência da sala de imprensa no âmbito do Campeonato Distrital de Xadrez de 2015	17 e 31 de janeiro; 28 de fevereiro; 9 e 10 de maio	700,00 €	PM MMM
DGEE-Direção Geral dos Estabelecimentos Escolares /Direção de Serviços do Centro	Cedência de arena para a realização da Fase Local do Projeto 3x3	28 de janeiro	158,20 €	PM MMM
União Desportiva e Recreativa de Cernache	Cedência do EMTSC para a realização do Campeonato Distrital do escalão "Juniões B"	28 de janeiro	525,00 €	PM MMM
Associação de Basquetebol de Coimbra	Cedência de arena desportiva para realização da Fase Final Distrital de Sub-19 Femininos	31 de janeiro e 1 de fevereiro	379,50 €	PM MMM
(Deliberação nº 1185 de 16.02.16)				
Associação Sócio Cultural de Recreio e Desporto dos Pereiros	Realização de trabalhos de recolha e encaminhamento de resíduos diversos, com isenção de taxas	fevereiro	267,20 €	ASCRDP
DGEE-Direção Geral dos Estabelecimentos Escolares /Direção de Serviços do Centro	Cedência da piscina para a realização de atividades no âmbito do Desporto Escolar – Apuramento Regional para o Campeonato Mundial da ISF (International School Sport Federation)	07 de fevereiro	1.226,60 €	COPM
Associação Vincit Qui Se Vincit Academia de Basquetebol	Cedência de arena para a realização da das Finais-Four Distritais dos Sub- 16 masculinos e femininos	07 e 08 de fevereiro	812,70 €	PM MMM
Associação de Basquetebol de Coimbra	Cedência de arena desportiva para realização de treinos da Seleção Distrital de Mini 12	14 de fevereiro	50,85 €	PM MMM
Associação de Futebol de Coimbra	Cedência de arena desportiva para realização da Final Four de Juniores e juvenis da Taça AFC Futsal Masculino	21,22 e 28 de fevereiro e 1 de março	542,40 €	PM MMM
Centro Hípico de Coimbra	Realização de Concurso de Saltos e Obstáculos - cedência de ambulância e pessoal de apoio com isenção de taxas municipais	14 de fevereiro	168,00 €	Centro Hípico de Coimbra
Clube Náutico Académico	Cedência da Piscina para a realização do Torneio de Cadetes de Polo Aquático	21 de fevereiro	60,91 €	PMRA
Clube Náutico Académico	Cedência da Piscina para a realização de Jogos do campeonato Nacional de Seniores Masculinos de polo aquático	11 de outubro/14 a 28 fevereiro/15	343,20 €	PMRA
Federação Portuguesa de Natação	Cedência da Piscina para a realização da Fase de Apuramento Campeonato Nacional de Longa Distância em Natação Pura	28 de fevereiro	2.331,80 €	COPM
Associação de Natação de Coimbra	Utilização de gabinete (mensal)	fevereiro	200,00 €	COPM
(Deliberação nº 1236 de 16.03.15)				
Federação Portuguesa de Natação	Cedência da Piscina para treinos do atleta Diogo Carvalho, no âmbito da preparação para os Jogos Olímpicos de 2016	2 de março a 27 de julho	165,00 €	COPM
Instituto Educativo de Lordemão	Cedência da Pista de Atletismo para a realização do Mega Sprinter	3 de março	103,95 €	Pista de Atletismo
União Desportiva e Recreativa de Cernache	Cedência do EMTSC para a realização do Campeonato Distrital do escalão "Juniões C", Iniciados	4 de março	525,00 €	EMT
Associação de Futebol de Coimbra	Cedência de arena desportiva para realização da Supertaças de Futsal Seniores Femininos, Juvenis e Juniores Masculinos	7 e 8 de março	271,20 €	PM MMM
Clube Náutico Académico	Cedência da Piscina para a realização do da 2ª fase do Camp. Nac. Sénior Masc. da 1ª Div. e Camp. Inter-regional Sub17 Masculino em Polo Aquático	14 e 28 de março e 18 de abril	228,80 €	PMRA
DGEE-Direção Geral dos Estabelecimentos Escolares /Direção de Serviços do Centro	Cedência da Pista de Atletismo para a realização do mega Sprinter Distrital	18 de março e 14 de Abril	475,20 €	Pista de Atletismo

Clube Portugal Telecom	Cedência de arena desportiva para a realização dos XLVIII Jogos da Amizade	22 de março	460,50 €	PMMMM
Associação de Estudantes do ISEC	Cedência de arena desportiva para a realização de jogos de apuramento para a fase Final NCS de Futsal da FADU	23 e 24 de março	1.038,70 €	PMMMM
Associação de Natação de Coimbra	Cedência da Piscina para a realização do Estágio no âmbito do Plano Nacional de Capacitação de Polo Aquático	27 de março	42,06 €	PMLLC
Associação de Futebol de Coimbra	Cedência do EMTSC para a realização de jogos da Seleção Nacional de Sub-20 no âmbito do Torneio Internacional de Sub-20 masculinos	27 e 31 de março	1.350,00 €	EMT
Associação de Futebol de Coimbra	Cedência da pista de atletismo para a realização de provas físicas dos árbitros de futebol e de futsal	28 e 29 de março	180,80 €	Pista de Atletismo
Lordemão Futebol Clube	Cedência do Campo da Arregaça para a realização do II Torneio de Futebol de 11 Feminino	29 de março	500,00 €	Campo Municipal da Arregaça
Associação de Natação de Coimbra	Utilização de gabinete (mensal)	fevereiro	200,00 €	COPM

(Deliberação n.º 1307 de 20.04.15)

Federação Portuguesa de Natação	Cedência de sala para a realização de Ação de Formação "Portugal a Nadar"	4 de abril	70,00 €	PMMMM
Associação Distrital de Judo de Coimbra	Cedência de Arena Desportiva para a realização da 1ª Jornada da Liga Luso Galega	4 de abril	271,20 €	PMMMM
Olivais Futebol Clube	Cedência de troféus e medalhas no âmbito da etapa do circuito "Ticha Penicheiro"	12 de abril	65,19 €	PMMMM
Associação de Estudantes do ISCAC	Cedência de instalações desportivas para a realização do evento INTERISCAS	15,16 e 17 de abril	2.312,20 €	COPM, PMMMM, Campo da Arregaça
Instituto de Karaté de Coimbra	Cedência de sala para a realização de Assembleia Geral Ordinária	18 de abril	70,00 €	PMMMM
Federação Portuguesa de Natação	Cedência da Piscina para a realização da Fase de Apuramento do Campeonato Nacional de Longa Distância em Natação Pura	18 de fevereiro a 18 de abril	4.663,60 €	COPM
Associação de Natação de Coimbra	Utilização de gabinete (mensal)	fevereiro	200,00 €	COPM

(Deliberação n.º 1367 de 11.05.15)

CASPAAE	Cedência da piscina para a realização do Festival "Caspae a Nadar"	09 de maio	512,50 €	PMLLC
Clube Desportivo Carapinheirense	Cedência do Estádio Municipal de Taveiro para a realização treino de preparação para a Final da Taça da AFC	14 de maio	300,00 €	EMT
Associação de Futebol de Coimbra	Cedência do Estádio Municipal de Taveiro para a realização da Supertaça em Futebol	20 de maio	525,00 €	EMT
Grupo Recreativo "O Vigor da Mocidade"	Cedência do Estádio Municipal de Taveiro para a realização treino de preparação para a Final da Taça da AFC	21 de maio	300,00 €	EMT
Associação de Futebol de Coimbra	Cedência do Estádio Municipal de Taveiro para a realização Final da Taça da AFC	24 de maio	375,00 €	EMT
Faculdade de Ciências do Desporto e Educação Física-UC	Cedência da Piscina para a realização do Curso de Nadadores Salvadores	27 de abril a 27 de maio	572,00 €	COPM
AAC – Secção de Natação	Realização do VIII Meeting Cidade de Coimbra - cedência de ambulância e pessoal de apoio com isenção de taxas municipais	30 e 31 de maio	392,00 €	COPM
Associação de Natação de Coimbra	Utilização de gabinete (mensal)	maio	200,00 €	COPM

(Deliberação n.º 1446 de 08.06.15)

Federação Portuguesa de Natação	Cedência do COPM para a realização das Concentrações da FPN	De dezembro a junho	624,00 €	COPM
Associação de Futebol de Coimbra	Cedência da sala de formação do EMT	março a julho	2.165,00 €	EMT
Instituto Educativo de Loredemão	Cedência da Pista de Atletismo para a realização do Mega Sprinter 25m	8 de junho	89,10 €	Pista de Atletismo
Coimbra 2 Margens - Associação	Utilização do Estádio Municipal de Taveiro para a realização de Jogo de futebol de Velhas Glórias	10 de junho	300,00 €	EMT
Associação de Natação de Coimbra	Cedência da PMRA para a realização de eventos do Calendário Regional de Natação	De outubro/14 a junho/15	8.521,40 €	PMRA
Associação de Futebol de Coimbra	Utilização do Campo Municipal da Arregaça para a realização da Taça da AFC de Futebol Sénior	20 e 21 de junho	1.000,00 €	CMA
Centro Norton de Matos	Cedência de arena desportiva para a realização da Festa de Final de Ano Desportivo	28 de junho	126,20 €	PMMMM
Associação de Natação de Coimbra	Utilização de gabinete (mensal)	junho	200,00 €	COPM

(Deliberação nº 1556 de 20.07.15)

Associação Distrital de Judo de Coimbra	Cedência de Arena Desportiva para a realização da III Taça Internacional Cidade de Coimbra, António Lopes Aleixo	28 de junho	361,60 €	PMMMM
AAC – Secção de Natação	Cedência do COPM para a realização do VIII Meeting Cidade de Coimbra	28 e 29 de maio	117,00 €	COPM
Associação Académica de Coimbra	Cedência de Arena Desportiva para a realização de treinos de preparação do Europeu de Futsal Universitário	julho	699,30 €	PMMMM
Instituto Shotokan de Portugal	Cedência de Arena Desportiva para a realização do Estágio Internacional de Karaté Shotokan	10,11 e 12 de julho	1.250,60 €	PMMMM
Associação de xadrez do Distrito de Coimbra	Cedência da sala de imprensa no âmbito Estágio de Preparação e Análise do Campeonato Nacional	18 a 21 junho; 22 a 24 julho	1.960,00 €	PMMMM
Olivais Futebol Clube	Cedência da PMC para a realização de atividades no âmbito do Dia do Basquetebol	27 julho e 8 agosto	178,00 €	Piscina de Celas

(Deliberação nº 1581 de 03.08.15)

Federação Portuguesa de Natação	Cedência do COPM para a realização de treinos de preparação para o Campeonato do Mundo de Juniores	3 a 20 de agosto	702,00 €	COPM
Conselho de Arbitragem da Associação de Futebol de Coimbra	Cedência da pista de atletismo e arena desportiva para a realização de provas de árbitros de futebol e de futsal	29 de Agosto; 6 e 13 de setembro	404,00 €	Pista de Atletismo / PMMMM
Associação de Futebol de Coimbra	Cedência de instalações para a realização do Jogo da Seleção Nacional de futebol feminino	19 de setembro	375,00 €	Pista de Atletismo / PMMMM

(Deliberação nº 1655 de 21.09.15)

Federação Portuguesa de Voleibol	Realização da Final da Supertaça Masculina de Voleibol, cedência de ambulância e pessoal de apoio com isenção de taxas municipais	3 de outubro	87,30 €	PMMMM
Federação Portuguesa de Voleibol	Cedência de arena para a realização da Final da Supertaça Masculina de Voleibol	3 de outubro	90,40 €	PMMMM
Associação de Futebol de Coimbra	Cedência de instalações para a realização do Jogo de Futebol da Seleção Nacional x Seleção Inglesa Sub-17 a contar para o Campeonato da Europa	4 de outubro	375,00 €	EMT
AAC – Secção de Natação	Cedência de piscina para a realização do Torneio de Abertura de Pólo Aquático	24 de outubro	820,00 €	PMLLC
Associação de Natação de Coimbra	Utilização de gabinete (mensal)	outubro	200,00 €	COPM

(Deliberação nº 1680 de 12.10.15)

(Clube Náutico Académico de Coimbra)	Utilização do COPM e ginásio para treinos dos atletas Mário Pereira e Tomás Veloso no âmbito do Projeto Olímpico "Rio 2016"	Época 2015/2016	480,00 €	COPM e PMMMM
Associação de Estudantes do ISCAC	Utilização das instalações do PMMMM e CMA para a realização da Taça Centro em diversas modalidades	4 de novembro	952,00 €	PMMMM e Campo Municipal da Arregaça
Sometimes Happens, Lda	Cedência de instalações do EMT para a realização da Final da Taça MediaCup Totobola 2015	7 de novembro	3.600,00 €	EMT
Associação de Futebol de Coimbra	Cedência de instalações para a realização de treinos da Seleção de seniores da AFC – Fase de apuramento para o Campeonato da Europa de Amadores	11 e 18 de novembro	600,00 €	EMT
AAC – Secção de Desportos Náuticos	Realização da 1ª Prova Torneio las Remadas + T.RJA Zonais, cedência de ambulância e pessoal de apoio com isenção de taxas municipais	14 de novembro	141,00 €	Instalações Náuticas
Associação de Futebol de Coimbra	Cedência de instalações para a realização de treinos da Seleção de seniores da AFC – Fase de apuramento para o Campeonato da Europa de Amadores	25 de novembro	300,00 €	EMT
Associação de Natação de Coimbra	Utilização de gabinete (mensal)	novembro	200,00 €	COPM

Deliberação nº 1849 de 09.12.15

AAC – Secção de Desportos Náuticos	Realização da 2ª Prova Torneio las Remadas + T.RJA Zonais, cedência de ambulância e pessoal de apoio com isenção de taxas municipais	5 de dezembro	141,00 €	Instalações Náuticas
Associação de Futebol de Coimbra	Utilização das instalações da pista de atletismo para a realização de Curso de Árbitros	5 de dezembro	35,60 €	Pista de Atletismo
Federação Portuguesa de Natação	Cedência do COPM para a realização do Curso Nacional de Natação Pura e Natação Sincronizada	5 a 8 de dezembro	1.543,80 €	COPM
Esperança Atlético Clube	Realização de jogo de escalão de Juniores	23 de dezembro	525,00 €	EMT
Associação de Natação de Coimbra	Utilização de gabinete (mensal)	dezembro	200,00 €	COPM

– Outras isenções de taxas municipais:

- CMC/Associação de Futebol de Coimbra
Coorganização do II Memorial Eng. Jorge Lemos – futebol benjamins
(deliberação nº 1184 de 16.02.15)
- CMC Urban Events 1.846,40 €
Coorganização do Evento Meo Urban Trails
(Deliberação nº 1213 de 02.03.15)
- Associação Distrital de Atletismo de Coimbra 660,27 €
Realização da 3ª Corrida das 4 Estações
(deliberação nº 1212 de 02.03.15)
- Associação Distrital de Judo de Coimbra 9.136,60 €
Cedência do PMMMM para a realização da Taça do Mundo de Juniores e Estágio;
Taça do Mundo de Cadetes e Estágio
(deliberação nº 1237 de 16.03.15)
- Acrogym Clube de Coimbra 2.491,80 €
Cedência do PMMMM para a realização do Sarau de Final de Ano
(deliberação nº 1238 de 16.03.15)
- CMC /Federação Portuguesa de Rugby 4.162,12 €

Coorganização do Jogo de Rugby Portugal x Espanha a contar para o Campeonato da Europa da modalidade – Cedência de instalações, PM, CBS, transporte de materiais diversos (deliberação nº 1235 de 16.03.15)	
• AAC – Secção de Ginástica	
Utilização do PMMMM no âmbito da realização do Sarau de Fim de Ano (deliberação nº 1270 de 30.03.15)	4.153,00 €
• Centro Norton de Matos	806,85 €
Oferta de material de Ginástica Rítmica (deliberação nº 1269 de 30.03.15)	
• CMC/Urban Events Unipessoal	1.940,00 €;
Coorganização do Evento “The Color Run” – isenção de taxas municipais (deliberação nº 1305 de 20.04.15)	
• Federação Portuguesa de Natação	13.721,50 €
Realização do Campeonato Nacional de Juvenis, Juniores, Seniores e Absolutos (deliberação nº 1301 de 20.04.15)	
• Clube de Praticantes de Artes Marciais Mistas de Coimbra	2.527,40 €
Utilização do PMMMM no âmbito da realização do evento/competição de Cross-Training e MMA (deliberação nº 1300 de 20.04.15)	
• Centro Tecnológico da Cerâmica e do Vidro	3.600,00 €
Utilização do PMMMM no âmbito da realização do F1 in Schools “Projeto Pense Indústria do Vidro” (deliberação nº 1302 de 20.04.15)	
• Escola Superior de Enfermagem de Coimbra	3.600,00 €
Utilização do PMMMM, no âmbito da realização da cerimónia de encerramento do Curso de Licenciatura em Enfermagem	
• Associação Académica de Coimbra/DG	51.600,00 €
Utilização do PMMMM, no âmbito da realização do Baile de Gala e Chá Dançante integrado na Festa da Queima das Fitas 2015 (deliberação nº 1317 de 27.04.15)	
• AAC – Secção de Badminton	1.827,30 €
Realização do 1º Torneio Internacional Queima das Fitas (deliberação nº 1317 de 27.04.15)	
• AAC – Secção de Desportos Náuticos - 1.835,05 €;	
34ª Edição da Regata Internacional Queima das Fitas (deliberação nº 1317 de 27.04.15)	
• AAC – Secção de Basquetebol	2.491,80 €
Utilização do PMMMM, no âmbito da realização do 1º Torneio Internacional Queima das Fitas em Mini Basquetebol (deliberação nº 1317 de 27.04.15)	
• Núcleo de Estudantes da Faculdade de Ciências do Desporto e Educação Física	1.057,23 €
Realização do evento “Baloons Route” no âmbito da Festa da Queima das Fitas 2015	

(deliberação nº 1317 de 27.04.15)	
• CMC/Clube de Comunicação Social/Direção Geral dos Estabelecimentos de Ensino - Jornadas Mendes Silva	1.507,10 €
(deliberação nº 1408 de 25.05.15)	
• CMC/Associação Distrital de Atletismo de Coimbra Corrida 4 Estações	424,30 €
(deliberação nº 1412 de 25.05.15)	
• CMC/Liga Portuguesa de Futebol Profissional Serviços da CBS; PM e Ambiente, no âmbito da realização em Coimbra da Final da Taça da Liga	3.478,88 €
(deliberação nº 1406/1407 de 25.05.15)	
• Clube Fluvial de Coimbra Serviços da CBS, Ambiente e Equipamentos, no âmbito da realização do Campeonato Nacional de Kayak Pólo	2.419,40 €
(deliberação nº 1411 de 25.05.15)	
• Associação Portuguesa de Futebol Americano Utilização do Estádio Municipal de Taveiro para a realização da Final do Campeonato Nacional de Futebol Americano	625,00 €
(deliberação nº 1410 de 25.05.15)	
• AAC – Secção de Patinagem Festas da Cidade 2015 – Isenção de taxas de utilização do PMMMM para a realização do Torneio Internacional Cidade de Coimbra	1.695,20 €
(deliberação nº 1409 de 25.05.15)	
• CMC/Associação Portuguesa de Street Workout Serviços da CBS, bem como da cedência de equipamentos, no âmbito da realização do Campeonato Nacional de Street Workout	446,61 €
(deliberação nº 1443 de 08.06.15)	
• CMC/Sometimes Happens, Lda. Cedência do EMT para a coorganização da Final da Liga MediaCup Totobola 2015	3.600,00 €
(deliberação nº 1444 de 08.06.15)	
• União de Freguesias de Santa Clara e Castelo Viegas Realização da 1ª Subida Mítica da Ladeira da Rainha Santa Isabel em Bicicleta	2.746,00 €
(deliberação nº 1477 de 22.06.15)	
• CMC/Sky4Pombal – Associação de Desportos Aeronáuticos Festas da Cidade 2015 – Espaço público no âmbito da realização da Prova da Taça de Portugal de Precisão de Aterragem em Paraquedismo	484,50 €
Festas da Cidade 2015 – Espaço público no âmbito da realização do 6º Torneio Rainha Santa Isabel – Cidade de Coimbra	
(deliberação nº 1476 de 22.06.15)	
• Associação Recreativa Casaense Festas da Cidade 2015 – Realização da II Corrida Sanfil/Académica/Coimbra em Atletismo	2.802,17 €
(deliberação nº 1442 de 22.06.15)	
• Centro Hípico de Coimbra	475,88 €

- Festas da Cidade 2015 – Serviços da CBS no âmbito da realização do II Concurso Internacional de Saltos “Rainha Santa Isabel/Cidade de Coimbra”
(deliberação nº 1478 de 22.06.15)
- Clube Recreativo do Calhabé
Festas da Cidade 2015 – Espaço público no âmbito da realização do 28º Concurso Nacional Juvenil de Pesca Desportiva
(deliberação nº 1478 de 22.06.15)
 - Clube de Veteranos de Atletismo de Coimbra 207,90 €
Festas da Cidade 2015 – Espaço público no âmbito da realização do 28º Concurso Nacional Juvenil de Pesca Desportiva
(deliberação nº 1478 de 22.06.15)
 - Associação de Natação de Coimbra 5.782,40 €
Festas da Cidade 2015 – Instalações do COPM no âmbito da realização do Campeonato Interdistrital de Juvenis Absolutos
(deliberação nº 1478 de 22.06.15)
 - Associação Recreativa e Cultural da Cova do Ouro e Serra da Rocha 1.943,38 €
Festas da Cidade 2015 – Apoio à realização dos 1ºs Jogos sem Fronteiras
(deliberação nº 1526 de 22.06.15)
 - Coimbra Stand Up Padle
Celebração de contrato programa de cedência de uma sala no Pavilhão D do Centro Náutico do Parque Verde
(deliberação nº 1526 de 06.07.15)
 - AAC – Secção de Judo 4.153,00 €
Realização do 27º Estágio Internacional de Judo da AAC
(deliberação nº 1555 de 20.07.15)
 - DCDT 320,00 €
COPM, PMRA, PMLLC e Piscina Municipal de Celas para os jovens participantes na Celebração do Dia Internacional da Juventude
(deliberação nº 1577 de 03.08.15)
 - Associação Sócio Cultural de Recreio e Desporto dos Pereiros 536,16 €
Cedência de um par de balizas com postes, redes, bolas e coletes
(deliberação nº 1578 de 03.08.15)
 - Federação Portuguesa de Natação 13.721,50 €
Instalações do COPM, no âmbito da realização do Campeonato Nacional de Natação de Juvenis, Absolutos e Open de Portugal
(deliberação nº 1579 de 03.08.15)
 - Junta de Freguesia de Ceira 161,00 €
Organização do Downhill Urbano do Cabouco
(deliberação nº 1626 de 07.09.15)
 - Mundo Hidro Unipessoal, Lda. 7.860,00 €
COPM e PMMMM no âmbito da realização da XIV Convenção Mundo Hidro
(deliberação nº 1625 de 07.09.15)

- CMC/GlobalSport 9.372,24 €
Apoio à realização da II Meia Maratona de Coimbra.
(deliberação nº 1627 de 07.09.15).
- CMC/Xistarca, Promoções e Publicações Desportivas, Lda. 2.476,50 €
3ª Corrida Pedro e Inês
(deliberação nº 1678 de 12.10.15)
- Outros apoios municipais aos clubes e associações desportivas, através da utilização dos espaços desportivos municipais, no âmbito dos quadros competitivos distritais, regionais, nacionais e internacionais para a época 2015/2016 com isenção de taxas

Quadro n.º 05 006.16 - Centro Olímpico de Piscinas Municipais (Isenções de taxas)

	Total de Isenções por Entidade
Associação Académica de Coimbra	40.619,10 €
Clube Náutico Académico de Coimbra	60.382,80 €
Associação de Natação de Coimbra	26.042,20 €
União Clube Eirense	494,00 €
Caspae	3.490,50 €
Núcleo Subaquático de Coimbra	4.394,00 €
Sharks	4.368,00 €
Valor Global	113.748,40 €

Quadro n.º 05 006.17 - Pavilhão Municipal Multidesportos Mário Mexia (Isenções de taxas)

	Total de Isenções por entidade
CAD – Coimbra Basquete	10.986,45 €
Academia Basquetebol Vincit qui se Vincit	2.135,25 €
Olivais Futebol Clube	11.793,60 €
Associação Académica de Coimbra	21.745,13 €
Centro Norton de Matos	28.034,85 €
Associação de Patinagem de Coimbra	1.457,70 €
Valor Global	76.152,98 €

Quadro n.º 05 006.18 - Pista de Atletismo do Estádio Municipal Cidade de Coimbra (Isenções de taxas)

	Total de Isenções por Entidade
Associação Distrital de Atletismo	43.191,70 €

Quadro n.º 05 006.19 - Piscinas Municipais Luís Lopes da Conceição (Isenções de taxas)

	Total de Isenções por Entidade
Associação de Natação de Coimbra	2.460,00 €
Clube Náutico Académico de Coimbra	251,40 €
Associação Académica De Coimbra	9.040,50 €
G. R. Vigor Da Mocidade	5.151,60 €
Caspae	3.384,00 €
Valor Global	17.576,10 €

Quadro n.º 05 006.20 - Estádio Municipal de Taveiro (Isenções de taxas)

	Total de Isenções por Entidade
Associação Académica de Coimbra	31.500,00 €

Quadro n.º 05 006.21 - Campo Municipal da Arregaça (Isenções de taxas)

	Total de Isenções por Entidade
Lordemão Futebol Clube	4.875,00 €

(Deliberação nº 1781 de 09.11.15)

- Centro popular de Trabalhadores de Sobral de Ceira - 746,80 €;
Meios materiais, humanos e serviços de CBS, no âmbito do apoio à realização do XVII Grande Prémio em Atletismo

(Deliberação nº 1782 de 09.11.15)

Código G.O.P.: 05 006 2008/58 – Compromisso com o Desporto Social

- Ação 5: Aquisição de serviços diversos
 - Despesa faturada total no valor de 24.200,00 €.

Código G.O.P.: 05 006 2010/43 - Coimbra Elite

- Ação 3: Judo – apoios
 - Despesa faturada total no valor de 10.000,00 €.

Código G.O.P.: 05 006 2011/39 – Eventos e atividades físico-desportivas

- Ação 1: Férias desportivas
 - Programa “Dias Desportivos da Páscoa” – Coimbra 2015 (Deliberação nº 1211 de 02.03.15).
 - Programa “Dias Desportivos “Férias de Verão –Coimbra 2015” (Deliberação 1430 de 08.06.15).
- Ação 5: Aquisição de serviços
 - CMC/Liga Portuguesa de Futebol Profissional

Serviço de jantar no âmbito da coorganização da Final da Taça da Liga de Futebol	4.458,75 €
Serviço de alojamento no âmbito da coorganização da Final da Taça da Liga (deliberação nº 1406/1407 de 05.05.15)	2.160,00 €
• CMC/Empresa organizadora	4.059,00 €
Serviços de refeições no âmbito da coorganização da Final da Liga MediaCup Totobola 2015 (deliberação nº 1444 de 08.06.15)	
– Ação 6: Apoios diversos	
• Despesa faturada total no valor de 320,05 €;	
– Ação 9: Seguros de acidentes pessoais	
• Participantes da atividade “Dias Desportivos da Páscoa” – Coimbra 2015	100,19 €
• Participantes da atividade “Disas Desportivos” – Verão 2015	727,01 €
• Participantes no evento “Coimbra com Coração”	100,78 €

Código G.O.P.: 05 006 2011/40 – Regulamento Municipal de Apoio ao Desporto (Apoio por transferências correntes):

– Ação 1: Instalações desportivas	
• Associação Cristã da Mocidade	1.115,51 €
• Associação Recreativa Casaense	1.056,61 €
• Casa do Povo de Ceira	7.634,81 €
• Centro Hípico de Coimbra	6.474,28 €
• Clube Desportivo de Assafarge	152,03 €
• Clube Fluvial de Coimbra	875,88 €
• Clube de Futebol de Santa Clara Deliberação nº 1303 de 20.04.15	2.690,88 €
• Associação Cristã da Mocidade	500,00 €
• Centro Social de S. João	500,00 €
• Clube de Futebol de Santa Clara	500,00 €
• Esperança Atlético Clube (deliberação nº 1780 de 09.11.15)	500,00 €
– Ação 2: Aquisição de material desportivo estrutural, para:	
• Centro Hípico de Coimbra	5.482,05 €
• Clube Fluvial de Coimbra	2.350,96 €
• Clube de Futebol de Santa Clara	1.821,61 €
• Clube de Ténis de Coimbra (deliberação nº 1303 de 20.04.15)	345,38 €
• Associação Académica de Coimbra	1.650,00 €
• Centro Hípico de Coimbra	2.100,00 €
• Clube Fluvial de Coimbra	500,00 €
• Sport Clube Conimbricense	750,00 €

(deliberação nº 1780 de 09.11.15)

– Ação 3: Fornecimento de material desportivo de desgaste, para:

• Acrogym Clube de Coimbra	391,22 €
• Associação Académica de Coimbra	1.298,88 €
• Associação Académica de Coimbra/OAF	157,19 €
• Associação Cristã da Mocidade	2.283,18€
• Associação Desportiva e Cultural da Adémia	676,72 €
• Associação Desportiva de Souselas	2.274,82 €
• Associação Distrital de Atletismo de Coimbra	553,78 €
• Associação de Estudantes da ESAC	143,78 €
• Associação Desportiva Casaense	858,53 €
• Centro Hípico de Coimbra	6.955,25 €
• Clube Fluvial de Coimbra	2.504,57 €
• Clube do Mar de Coimbra	741,28 €
• Clube Náutico Académico	2.863,69 €
• Clube de Ténis de Coimbra	1.888,55 €
• Esperança Atlético Clube	500,51 €
• Olivais Futebol Clube	311,57 €
• União Desportiva e Recreativa de Cernache	596,38 €
(deliberação nº 1303 de 20.04.15)	
• Acrogym Clube de Coimbra	150,00 €
• Associação Académica de Coimbra	1.600,00 €
• Associação Académica de Coimbra/OAF	300,00 €
• Associação Desportiva e recreativa do Casal da Misarela	75,00 €
• Associação Cristã da Mocidade	150,00 €
• Associação Cultural de Vilarinho	75,00 €
• Associação Desportiva e Cultural de Vila Verde	75,00 €
• Associação Distrital de Atletismo de Coimbra	250,00 €
• Associação Distrital de Judo de Coimbra	75,00 €
• Associação de Estudantes da ESAC	100,00 €
• Associação Recreativa Casaense	175,00 €
• Centro Hípico de Coimbra	150,00 €
• Centro Norton de Matos	100,00 €
• Clube Fluvial de Coimbra	250,00 €
• Clube de Futebol de Santa Clara	150,00 €
• Clube do Mar de Coimbra	75,00 €
• Clube Náutico Académico	125,00 €
• Clube de Ténis de Coimbra	150,00 €

• Esperança Atlético Clube	200,00 €
• Grupo Recreativo “O Vigor da Mocidade”	175,00 €
• Instituto Inácio de Loyola	75,00 €
• Juventude Desportiva e Recreativa de Arzila	75,00 €
• Lordemão Futebol Clube	75,00 €
• Real Clube de Brasfemes	100,00 €
• Sport Clube Conimbricense	275,00 €
(deliberação nº 1780 de 09.11.15)	
– Ação 4: Participação em eventos desportivos não regulares	
• Associação Académica de Coimbra	2.054,59 €
• Associação Cristã da Mocidade	2.516,15 €
• Associação Desportiva e Cultural da Adémia	69,13 €
• Associação Distrital de Atletismo de Coimbra	361,60 €
• Associação de Estudantes da ESAC	294,62 €
• Centro Hípico de Coimbra	506,11 €
• Clube do Mar de Coimbra	163,77 €
• Clube Náutico Académico	3.117,92 €
• Instituto Inácio de Loyola	676,47 €
• Olivais Futebol Clube	239,64 €
(deliberação nº 1303 de 20.04.15)	
• Associação Académica de Coimbra	4.500,00 €
• Associação Cristã da Mocidade	300,00 €
• Associação Distrital de Judo de Coimbra	100,00 €
• Associação de Estudantes da ESAC	300,00 €
• Associação Recreativa Casaense	300,00 €
• Centro de Cultural e Desporto do Judo Clube de Coimbra	650,00 €
• Centro Norton de Matos	100,00 €
• Clube Náutico Académico	300,00 €
• Clube de Veteranos de Atletismo de Coimbra	200,00 €
• Ginásio Clube de Antuzede	300,00 €
• Real Clube de Brasfemes	100,00 €
• Sport Clube Conimbricense	100,00 €
• União Desportiva Lógo de Deus	2.850,00 €
(deliberação nº 1780 de 09.11.15)	
– Ação 5: organização de eventos desportivos internacionais ou nacionais de relevo	
• Acrogym Clube de Coimbra	200,00 €
• Associação Académica de Coimbra	1.524,86 €
• Associação Académica de Coimbra/OAF	1.013,17 €

• Associação Cristã da Mocidade	1.954,13 €
• Associação Desportiva e Cultural da Adémia	343,47 €
• Associação Distrital de Atletismo de Coimbra	1.083,46 €
• Associação Distrital de Judo de Coimbra	782,34 €
• Associação de Estudantes da ESAC	702,70 €
• Centro de Cultura e Desporto do Judo Clube de Coimbra	300,00 €
• Entro Hípico de Coimbra	6.339,17 €
• Clube Fluvial de Coimbra	216,12 €
• Clube de Futebol de Santa Clara	1.018,43 €
• Clube Náutico Académico	387,33 €
• Clube de Ténis de Coimbra	110,46 €
• Olivais Futebol Clube	623,96 €
• Sport Clube Conimbricense	400,00 €
(deliberação nº 1303 de 20.04.15)	
• Regulamento Municipal de Apoio ao Desporto	
Associação Académica de Coimbra	4.850,00 €
Associação Distrital de Atletismo de Coimbra	250,00 €
Associação Distrital de Judo de Coimbra	1.000,00 €
Centro Hípico de Coimbra	750,00 €
União Desportiva Lôgo de Deus	3.150,00 €
(deliberação nº 1780 de 09.11.15)	
– Ação 6: Apoio a transportes	
• Acrogym Clube de Coimbra	622,02 €
• Associação Académica de Coimbra	2.294,77 €
• Associação Académica de Coimbra/OAF	666,41 €
• Associação Coimbra Basquete – CAD	198,05 €
• Associação Cristã da Mocidade	683,92 €
• Associação Desportiva e Cultural da Adémia	252,65 €
• Associação Desportiva e Recreativa do Casal da Misarela	35,24 €
• Associação de Estudantes da ESAC	869,73 €
• Centro Hípico de Coimbra	85,76 €
• Clube Fluvial de Coimbra	370,84 €
• Clube de Futebol de Santa Clara	123,05 €
• Clube do Mar de Coimbra	257,79 €
• Clube Náutico Académico	761,91 €
• Instituto Inácio da Loyola	1.211,14 €
• Olivais Futebol Clube	1.126,72 €
• Sport Clube Conimbricense	445,00 €

(deliberação nº 1303 de 20.04.15)

• Associação Académica de Coimbra	750,00 €
• Associação Desportiva e Recreativa do Casal da Misarela	50,00 €
• Associação Cristã da Mocidade	150,00 €
• Associação Cultural de Vilarinho	50,00 €
• Centro Social da Marmeleira	100,00 €
• Clube de Futebol de Santa Clara	50,00 €
• Juventude Desportiva e Recreativa de Arzila	50,00 €
• Lordemão Futebol Clube	50,00 €
• Real Clube de Brasfemes	625,00 €
• Sport Clube Conimbricense	1.125,00 €
• União Desportiva Lôgo de Deus	2.000,00 €

(deliberação nº 1780 de 09.11.15)

– Ação 7: Reconhecimento da formação desportiva

• Academia de Basquetebol Vinci Qui si Vincit	450,00 €
• Acrogym Clube de Coimbra	1.000,00 €
• Associação Académica de Coimbra	7.500,00 €.
• Associação Académica de Coimbra/OAF	1.000,00 €
• Associação Coimbra Basquete – CAD	300,00 €
• Associação Cristã da Mocidade	1.800,00 €
• Associação Desportiva e Cultural da Adémia	210,00 €
• Associação Desportiva e Cultural de Vila Verde	330,00 €
• Associação Desportiva e Recreativa do Casal da Misarela	250,00 €
• Associação Desportiva de Souselas	370,00 €
• Associação de Estudantes de ESAC	750,00 €
• Associação Recreativa Casaense	550,00 €
• Centro de Cultura e Desporto do Judo Clube de Coimbra	680,00 €
• Centro Hípico de Coimbra	350,00 €
• Centro Norton de Matos	550,00 €
• Clube Desportivo de Assafarge	300,00 €
• Clube Fluvial de Coimbra	490,00 €
• Clube de Futebol de Santa Clara	300,00 €
• Clube do Mar de Coimbra	300,00 €
• Clube Náutico Académico	600,00 €
• Clube de Ténis de Coimbra	870,00 €
• Esperança Atlético Clube	350,00 €
• Futebol Clube de S. Silvestre	250,00 €
• Instituto Inácio de Loyola	770,00 €

• Olivais Futebol Clube	950,00 €
• Real Clube de Brasfemes	360,00 €
• Sport Clube Conimbricense	1.500,00 €
• União Desportiva e Recreativa de Cernache (deliberação nº 1303 de 20.04.15)	450,00 €
• Academia de Basquetebol Vinci Qui si Vincit	1.600,00 €
• Acrogym Clube de Coimbra	1.350,00 €
• Associação Académica de Coimbra	17.575,00 €
• Associação Académica de Coimbra/OAF	2.000,00 €
• Associação Desportiva e Recreativa do Casal da Misarela	175,00 €
• Associação Coimbra Basquete – CAD	250,00 €
• Associação Cristã da Mocidade	4.050,00 €
• Associação Desportiva e Cultural da Adémia	450,00 €
• Associação Desportiva e Cultural de Almalaguês	1.000,00 €
• Associação Desportiva e Cultural de Vila Verde	800,00 €
• Associação Desportiva de Souselas	1.150,00 €
• Associação de Estudantes da ESAC	1.300,00 €
• Associação Recreativa Casaense	2.400,00 €
• Centro de Cultura e Desporto do Judo Clube de Coimbra	1.600,00 €
• Centro Hípico de Coimbra	800,00 €
• Centro Norton de Matos	1.050,00 €
• Centro Popular de Trabalhadores de Sobral de Ceira	1.500,00 €
• Centro Social da Marmeleira	200,00 €
• Centro Social de S. João	1.250,00 €
• Clube Desportivo de Assafarge	500,00 €
• Clube Desportivo Pedrulhense	1.175,00 €
• Clube Fluvial de Coimbra	250,00 €
• Clube de Futebol de Santa Clara	675,00 €
• Clube Karaté de Coimbra	500,00 €
• Clube do Mar de Coimbra	250,00 €
• Clube Náutico Académico	1.200,00 €
• Clube Recreativo do Calhabé	250,00 €
• Clube de Ténis de Coimbra	2.250,00 €
• Clube MMA	250,00 €
• Esperança Atlético Clube	2.500,00 €
• Ginásio Clube de Antuzede	450,00 €
• Grupo Recreativo “O Vigor da Mocidade”	2.025,00 €
• Instituto Inácio de Loyola	1.325,00 €

• Juventude Desportiva e Recreativa de Arzila	375,00 €
• Lordemão Futebol Clube	200,00 €
• Olivais Futebol Clube	1.400,00 €
• Real Clube de Brasfemes	725,00 €
• Sport Clube Conimbricense	500,00 €
• União Desportiva Lôgo de Deus	1.000,00 €
• União Desportiva e Recreativa de Cernache (deliberação nº 1780 de 09.11.15)	1.700,00 €
– Ação 8: Confirmação da prestação desportiva	
• Associação Académica de Coimbra	3.500,00 €
• Associação Coimbra Basquete – CAD	50,00 €
• Associação Cristã da Mocidade	700,00 €
• Associação Cultural de Vilarinho	300,00 €
• Associação Desportiva e Cultural da Adémia	120,00 €
• Associação Desportiva e Recreativa do Casal da Misarela	50,00 €
• Associação de Estudantes da ESAC	250,00 €
• Associação Recreativa da Casa Branca	300,00 €
• Casa do Povo de Ceira	300,00 €
• Centro de Cultura e Desporto do Judo Clube de Coimbra	320,00 €
• Centro Hípico de Coimbra	140,00 €
• Centro Norton de Matos	240,00 €
• Clube Fluvial de Coimbra	160,00 €
• Clube Náutico Académico	210,00 €
• Clube de Ténis de Coimbra	100,00 €
• Esperança Atlético Clube	140,00 €
• Futebol Clube de S. Silvestre	50,00 €
• Olivais Futebol Clube	50,00 €
• Real Clube de Brasfemes	90,00 €
• Sport Clube Conimbricense (deliberação nº 1303 de 20.04.15)	900,00 €
• Associação Académica de Coimbra	17.250,00 €
• Associação Académica de Coimbra/OAF	750,00 €
• Associação Desportiva e Recreativa do Casal da Misarela	200,00 €
• Associação Coimbra Basquete – CAD	550,00 €
• Associação Cristã da Mocidade	2.550,00 €
• Associação Cultural de Vilarinho	375,00 €
• Associação Desportiva e Cultural da Adémia	550,00 €
• Associação de Estudantes da ESAC	1.000,00 €

• Associação Recreativa Casaense	1.300,00 €
• Casa do Povo de Ceira	500,00 €
• Centro de Cultura e Desporto do Judo Clube de Coimbra	1.500,00 €
• Centro Hípico de Coimbra	1.800,00 €
• Centro Norton de Matos	900,00 €
• Centro Popular de Trabalhadores de Sobral de Ceira	500,00 €
• Centro Social da Marmeleira	200,00 €
• Centro Social de S. João	500,00 €
• Clube Fluvial de Coimbra	650,00 €
• Clube de Futebol de Santa Clara	525,00 €
• Clube do Mar de Coimbra	250,00 €
• Clube Náutico Académico	1.300,00 €
• Clube Recreativo do Calhabé	250,00 €
• Clube de Ténis de Coimbra	900,00 €
• Clube de Veteranos de Atletismo de Coimbra	300,00 €
• Clube MMA	250,00 €
• Futebol Clube de S. Silvestre	500,00 €
• Ginásio Clube de Antuzede	350,00 €
• Grupo Recreativo “O Vigor da Mocidade”	800,00 €
• Lordemão Futebol Clube	175,00 €
• Olivais Futebol Clube	700,00 €
• Real Clube de Brasfemes	875,00 €
• Sport Clube Conimbricense	750,00 €
• União Desportiva Lôgo de Deus	1.000,00 €
(deliberação nº 1780 de 09.11.15)	
– Ação 9: Apoio ao Alto rendimento	
• Acrogym Clube de Coimbra	500,00 €
• Associação Académica de Coimbra	510,00 €
• Associação Cristã da Mocidade	500,00 €
• Associação de Estudantes da ESAC	500,00 €
• Centro de Cultura e Desporto do Judo Clube de Coimbra	500,00 €
• Centro Norton de Matos	100,00 €
• Clube Fluvial de Coimbra	500,00 €
• Clube Náutico Académico	500,00 €
• Clube de Veteranos de Atletismo de Coimbra	400,00 €
• Olivais Futebol Clube	500,00 €
• Sport Clube Conimbricense	500,00 €
(deliberação nº 1780 de 09.11.15)	

- Ação 12: Formação desportiva
 - Centro Popular de Trabalhadores de Sobral de Ceira 360,00 €
(deliberação nº 1303 de 20.04.15)
- Ação 13: Prestação desportiva
 - Centro Popular de Trabalhadores de Sobral de Ceira 30,00 €
(deliberação nº 1303 de 20.04.15)

Código G.O.P.: 05 006 2014/41 – EUSA – Games 2018 (Jogos Europeus Universitários)

- Ação 3: Aquisição de serviços diversos
 - Despesa faturada total no valor de 1.360,95 €.

Outros apoios na organização ou co-organização de eventos:

Quadro n.º 05 006.22 – Apoios aos eventos no COPM

EVENTO	MODALIDADE	APOIO/ORGANIZAÇÃO/ CO-ORGANIZAÇÃO
Troféu Velocidade	Natação	Apoio
Apuramento Regional - Campeonato Mundial da International School Sport Federation	Natação	Apoio
Fase de Qualificação - Campeonato Nacional Longa Distância	Natação	Apoio
Campeonato Inter Distrital de Piscina Longa	Natação	Apoio
Campeonato Nacional de Juvenis, Juniores e Seniores	Natação	Apoio
Final Campeonato Nacional Longa Distância	Natação	Apoio
XXXI Torneio Shigeo Tsukagoshi	Natação	Apoio
Open Indoor de Águas Abertas	Natação	Apoio
VIII Meeting Cidade de Coimbra	Natação	Coorganização
Festival Jaime Lobo	Natação	Apoio
Torneio de Preparação Categorias	Natação	Apoio
Campeonato Inter Distrital de Infantis de Piscina Longa	Natação	Apoio
Campeonato Inter Distrital de Juvenis e Absolutos	Natação	Apoio
X Aniversário do Centro Olímpico de Piscinas Municipais	Natação	Organização
Campeonatos Nacionais de Juvenis, Absolutos e Open de Portugal	Natação	Apoio

Quadro n.º 05 006.23 – Apoios aos eventos nas PMLLC

EVENTO	MODALIDADE	APOIO/ORGANIZAÇÃO/ CO-ORGANIZAÇÃO
Jogo de Pólo Aquático AAC x PORTINADO Taça de Portugal	Pólo Aquático	Apoio
6ª Jornada de Pólo Aquático AAC x Vitória S.C. Juvenis /Sub 17	Pólo Aquático	Apoio
Jogo de Pólo Aquático CNAC x AAC Juvenis /Sub 17	Pólo Aquático	Apoio
Dia Mundial da Juventude	Natação	Organização CMC
Festival Interno Caspae a Nadar	Natação	Apoio
Festival Interno A Nadar com o Vigor	Natação	Apoio
Dia Mundial da Criança	Pólo Aquático	Organização CMC
Torneio InterDistrital Cadetes A	Natação	Apoio
Circuito Regional de Cadetes 1	Natação	Apoio
Circuito Regional de Infantis 1	Natação	Apoio
Jogo de Pólo Aquático CNAC x CFP Sub/17	Pólo Aquático	Apoio
Jogo de Pólo Aquático CNAC x SPORTING	Pólo Aquático	Apoio
Jogo de Pólo Aquático AAC x CFP B	Pólo Aquático	Apoio
VII Memorial Luis Lopes Conceição	Natação	Organização CMC

Quadro n.º 05 006.24 – Apoios aos eventos nas PMRA

EVENTO	MODALIDADE	APOIO/ORGANIZAÇÃO/ CO-ORGANIZAÇÃO
Campeonato Regional de Clubes de PC	Natação Pura	Apoio
Torneio Nadador Completo	Natação Pura	Apoio
TOREGRI	Natação Pura	Apoio
Torneio de Abertura de NP	Natação Pura	Apoio
Campeonato Regional de Juniores e Seniores de PC	Natação Pura	Apoio
Torneio de Cadetes de Pólo Aquático	Pólo Aquático	Apoio
Campeonato Inter-regional Sub13Mx	Pólo Aquático	Apoio
Campeonato Inter-regional de PA	Pólo Aquático	Apoio
Torneio de Verão de PA	Pólo Aquático	Apoio
Torneio de Abertura de PA	Pólo Aquático	Apoio
CNAC x Lamas CRS17SM	Pólo Aquático	Apoio
1º Encontro de Natação do Desporto Escolar – Série A	Natação Pura	Apoio
Campeonato Distrital de Desporto Escolar	Natação Pura	Apoio
CNAC x SSCM Paredes	Pólo Aquático	Apoio
CNAC x CF Portuense	Pólo Aquático	Apoio
CNAC x V Guimarães	Pólo Aquático	Apoio
CNAC x LSXXI	Pólo Aquático	Apoio
CNAC x CDUP	Pólo Aquático	Apoio
CNAC x AAC	Pólo Aquático	Apoio
AAC x Gondomar Cultural	Pólo Aquático	Apoio
CNAC x CF Portuense	Pólo Aquático	Apoio

Quadro n.º 05 006.25 – Apoios aos eventos no PMMM

EVENTO	MODALIDADE	APOIO/ORGANIZAÇÃO/CO-ORGANIZAÇÃO
Campeonato Distrital de Xadrez da Associação Distrital de Coimbra de Xadrez	Xadrez	Apoio
Taça do Mundo de Juniores da Federação Portuguesa de Judo	Judo	Apoio
XLVIII Jogos da Amizade do Clube PT - Coimbra	Basquetebol/ Voleibol /Ténis de Mesa	Apoio
VII Open Queima das Fitas 2015 - Badminton da Associação Academia de Coimbra	Badminton	Apoio
9 Baile de Gala das Faculdades da Comissão da Queima das Fitas 2015	Baile	Apoio
13 Chá Dançante da Comissão da Queima das Fitas 2015	Baile	Apoio
INTERISCAS da Associação de Estudantes do ISCAC	Futsal, basquetebol, voleibol, andebol, ténis de mesa e matraquilhos	Apoio
Taça de Portugal Seniores Masculinos da Associação de Basquetebol de Coimbra	Basquetebol	Apoio
Projeto Pense Indústria "F1 in The Schools" do Centro Tecnológico da Cerâmica e do Vidro	Não desportivo	Apoio
"Battle of Coimbra" do Clube de Praticantes de Artes Marciais de Coimbra	Crossfit e Mixed Martial Arts (MMA)	Apoio
Cadet European Judo Cup da Federação Portuguesa de Judo	Judo	Apoio
Sarau de Fim de Ano do Acrogym do Acrogym Clube de Coimbra	Ginástica	Apoio
Torneio Lopes Aleixo da Associação Distrital de Judo de Coimbra	Judo	Apoio
Torneio Internacional Cidade de Coimbra da Secção de Patinagem da Associação Académica de Coimbra	Hóquei em Patins	Apoio
Campeonato de Portugal de Boccia da Paralisia Cerebral – Associação Nacional de Desporto (PCAND)	Boccia	Apoio
Demonstração de Futebol em Cadeira de Rodas Elétrica da Paralisia Cerebral – Associação Nacional de Desporto (PCAND)	Futebol em Cadeira de Rodas Elétrica	Apoio
Estágio Internacional de Karaté Shotokan do Instituto Shotokan de Portugal/ Associação Nacional de Karaté	Karaté Shotokan	Apoio
27.º Estágio Internacional de Judo da Secção de Judo da Associação Académica	Judo	Apoio
Convenção Mundo Hidro 2015 do Mundo Hidro	Workshops e master classes	Coorganização: Câmara Municipal de Coimbra/ Mundo Hidro
"Panda e os Caricas" da Universal Music Portugal	Evento musical	Organização

Quadro n.º 05 006.26 – Apoios aos eventos no EMT

EVENTO	MODALIDADE	APOIO/ORGANIZAÇÃO/CO-ORGANIZAÇÃO
Jogo – Portugal-Espanha	Râguebi	Coorganização
Jogo – Portugal-Uzbequistão (sub-20)	Futebol	Coorganização
Jogo – Portugal-Uruguai (sub-20)	Futebol	Coorganização
Jogo – Supertaça da Associação de Futebol de Coimbra – FC Oliveira do Hospital-Febrés SC	Futebol	Coorganização
Jogo – Final da Taça da Associação de Futebol de Coimbra – GR Vigor da Mocidade-CD Carapinheirense	Futebol	Coorganização
Jogo – Final da Liga Portuguesa de Futebol Americano – CRUZADERS-NAVIGATORS	Futebol Americano	Coorganização
Jogos – Final da Liga MediaCup Totobola 2015	Futebol 7	Coorganização
Jogo – Portugal-Albânia (Feminino)	Futebol	Coorganização
Jogo – Portugal-Inglaterra (sub-17)	Futebol	Coorganização
Jogos – Final da Taça MediaCup Totobola 2015	Futebol 7	Coorganização

Quadro n.º 05 006.27 – Apoios aos eventos na PAEMCC

EVENTO	MODALIDADE	APOIO/ORGANIZAÇÃO/CO-ORGANIZAÇÃO
2.º Torneio de Pista de Benjamins, Infantis e Iniciados da Associação Distrital de Atletismo de Coimbra Atletismo	Atletismo	Apoio
5º Torneio Internacional Master "Cidade de Coimbra" do Clube de Veteranos de Atletismo de Coimbra	Atletismo	Coorganização: CMC / Clube de Veteranos de Atletismo de Coimbra
Torneio Boas Vindas Benjamins/ Infantis/ Iniciados da Associação Distrital de Atletismo de Coimbra	Atletismo	Apoio
II Encontro Nacional de Tricicleta da Associação de Paralisia Cerebral de Coimbra	Tricicleta	Apoio
3º Torneio Pista "Jorge Lemos da Associação Distrital de Atletismo de Coimbra " e o Km Jovem Distrital	Atletismo	Apoio
Megasprint da Direção Regional Educação do Centro	Atletismo	Apoio
Megasprint do Instituto Educativo de Lordemão	Atletismo	Apoio

Quadro n.º 05 006.28 – Apoios aos eventos no CMA

EVENTO	MODALIDADE	APOIO/ORGANIZAÇÃO/CO-ORGANIZAÇÃO
II Torneio de Benjamins – Memorial Eng.º Jorge Lemos	Futebol de 7	Organização CMC
II Torneio Futebol de 11 Feminino do Lordemão Futebol Clube	Futebol de 11	Apoio
INTERISCAS da Associação de Estudantes do ISCAC	Futebol de 11	Apoio
Taça AFC de Futebol Sénior Feminino da Associação de Futebol de Coimbra	Futebol	Apoio

Quadro n.º 05 006.29 – Estatísticas da utilização das infraestruturas desportivas

Descrição da estatística e do Indicador de desempenho	2014		2015		Variação 15/14	
	Unid.	Quant./ Valor	Unid.	Quant./ Valor	%	Quant./ Valor
EQUIPAMENTOS DESPORTIVOS MUNICIPAIS						
PISCINA MUNICIPAL RUI ABREU						
Utilização livre		14.631		14.346	-1,95%	-285
Utilização por clubes/escolas/instituições	20	52.947	19	55.535	4,89%	2588
Utilização em competição	12	1.798	21	6.022	234,93%	4224
Actividades Próprias	3	6.489	2	6.436	-0,82%	-53
Eventos Desportivos	0	0	0	0	0,00%	0
Sub-Total	35	75.865	42	82.339	8,53%	6474
PISCINA MUNICIPAL LUÍS LOPES DA CONCEIÇÃO						
Utilização livre		16.328		14.076	-13,79%	-2252
Utilização por clubes/escolas/instituições	9	38.591	9	38.725	0,35%	134
Utilização em competição	17	2.058	14	1.093	-46,89%	-965
Actividades Próprias	6	9.685	3	6.144	-36,56%	-3541
Eventos Desportivos	1	382	1	429	12,30%	47
Coimbra Elite	0	0	0	0	0,00%	0
Sub-Total	33	67.044	27	60.467	-9,81%	-6577

Descrição da Estatística	2014		2015		Variação 15/14	
	Unid.	Quant./Valor	Unid.	Quant./Valor	%	Quant./Valor
CENTRO OLÍMPICO DE PISCINAS MUNICIPAIS						
Utilização livre		39.428		33.325	-15,48%	-6.103
Utilização por clubes/escolas/instituições	44	92.440	37	90.862	-1,71%	-1.578
Utilização em competição	11	11.074	14	15.076	36,14%	4.002
Actividades Próprias	3	11.381	3	11.456	0,66%	75
Eventos Desportivos	1	1.680	1	6.736	300,95%	5.056
CoimbraElite	3	446	3	456	2,24%	10
Sub-Total	62	156.449	58	157.911	0,93%	1462
PISCINAS MUNICIPAIS DE CELAS						
Utilização livre		6.523		9.888	51,59%	3.365
Utilização por clubes/escolas/instituições	8	2.356	12	13.025	452,84%	10.669
Utilização em competição	0	0	0	0	0,00%	0
Actividades Próprias	1	25	1	428	1612,00%	403
Eventos Desportivos	0	0	0	0	0,00%	0
Sub-Total	9	8.904	13	23.341	162,14%	14.437
Total	130	308.262	140	324.058	5,12%	15.796
PAVILHÃO MUNICIPAL MULT. DR. MÁRIO MEXIA						
Utilizadores-Treinos	2.274	35.067	2.376	32.710	-6,72%	-2.357
Utilizadores-Jogos	123	3.717	114	4.445	19,59%	728
Eventos Desportivos	45	13.563	25	13.460	-0,76%	-103
Outras Utilizações	153	14.667	607	19.027	29,73%	4.360
CoimbraElite	3	1.380	6	5.507	299,06%	4.127
Total	2.598	68.394	3.128	75.149	9,88%	6.755
ESTÁDIO MUNICIPAL DE TAVEIRO S. CONCEIÇÃO						
Utilizadores-Treinos	83	1.851	93	2.139	15,56%	288
Utilizadores-Jogos	33	1.442	14	560	-61,17%	-882
Outras Actividades	2	110	10	550		440
Total	118	3.403	117	3.249	-4,53%	-154
CAMPO MUNICIPAL DA ARREGAÇA						
Utilizadores-Treinos	890	18.049	1201	21.597	19,66%	3.548
Utilizadores-Jogos	114	4.300	120	10.960	154,88%	6.660
Outras Actividades	0	0	2	640	0,00%	640
Total	1004	22.349	1323	33.197	48,54%	10.848
ESTÁDIO MUNICIPAL CIDADE DE COIMBRA						
>> Pista de Atletismo						
Utilizadores-Treinos/Aulas/Lazer	1.440	21.447	871	30.483	42%	9.036
Utilizadores-Provas	6	1.728	12	3.570	107%	1.842
Total	1.446	23.175	883	34.053	0,01%	10.878

Quadro n.º 05 006.30 – Transferências Correntes e de Capital para Diversas Entidades Públicas e Privadas em 2015 no programa “Fomento e Formação Desportivos”

		(Unid.: euro)
	Objetivo/Programa e Entidade	Valor Transferido (Pago)
05 006	Fomento e Formação Desportivos	
	A.A.C. - Secção de Andebol	10.000,00 €
	A.A.C. - Secção de Judo	10.000,00 €
	A.A.C. - Secção de Judo	1.500,00 €
	Associação Académica de Coimbra	133.051,71 €
	Associação Cristã da Mocidade de Coimbra	9.937,38 €
	Associação Cultural de Vilarinho	300,00 €
	Associação de Futebol de Coimbra	160.000,00 €
	Associação Desportiva Cultural de Vila Verde	330,00 €
	Associação Desportiva de Souselas	10.144,82 €
	Associação Desportiva e Cultural da Adémia	9.171,97 €
	Associação Desportiva Recreativa de Casal de Misarela	335,24 €
	Associação Distrital de Judo de Coimbra	782,34 €
	Associação Recreativa Casaense	1.408,53 €
	Associação Recreativa e Cultural da Cova do Ouro e Serra da Rocha	4.000,00 €
	Associação Vincti Qui Se Vincti Academia de Basquet	3.450,00 €
	CAD - Associação Coimbra Basquete	1.548,05 €
	Casa do Povo de Ceira	300,00 €
	Casa do Povo de S. Martinho do Bispo	8.000,00 €
	Centro de Cultura e Desporto Judo Clube de Coimbra	1.300,00 €
	Centro Hípico de Coimbra	16.376,29 €
	Centro Norton de Matos	8.955,79 €
	Centro Social e Desportivo de Sant' Ana	2.000,00 €
	Clube Automóvel do Centro	2.500,00 €
	Clube de Ténis de Coimbra	2.969,01 €
	Clube Desportivo de Assafarge	488,89 €
	Clube do Mar de Coimbra - Associação para o Desenvolvimento	1.462,84 €
	Clube Fluvial de Coimbra	3.741,53 €
	Clube Futebol Santa Clara	1.621,48 €
	Esperança Atlético Clube	13.050,91 €
	Federação Portuguesa de Bridge	1.500,00 €
	Futebol Clube de São Silvestre	300,00 €
	Instituto Inácio de Loyola - Colégio Imaculada Conceição	2.657,61 €
	Instituto Politécnico de Coimbra - Escola Superior	320,05 €
	Juventude Desportiva Recreativa de Arzila	602,72 €
	Olivais Futebol Clube	3.301,89 €
	Real Clube de Brasfemes	7.950,00 €
	Sport Clube Conimbricense	3.245,00 €
	União Desportiva e Recreativa de Cernache	8.546,38 €
	Associação Cristã da Mocidade de Coimbra	1.115,51 €
	Associação Recreativa Casaense	1.056,61 €
	Casa do Povo de Ceira	7.634,81 €
	Centro Hípico de Coimbra	11.956,33 €
	Clube de Ténis de Coimbra	345,38 €
	Clube Fluvial de Coimbra	3.226,84 €
	Clube Futebol Santa Clara	4.512,49 €
	Total do Programa 05 006	476.998,40 €

A execução financeira do Programa “Fomento e Formação Desportivos”, foi a seguinte:

Balancete das Grandes Opções do Plano de 2015

Obj.	Prog.	Prog.		Designação	Classificação despesa	Financiamento definido	Cabimento	Compromisso	Realizado do ano	Realizado Total	Pago	Unid.: euro
		Ano/N.º	Aç.									
05	006			Fomento e Formação Desportivos								
05	006	2004/140		Eventos internacionais de relevante interesse municipal		11.000	11.000	11.000	8.000	11.000	11.000	
05	006	2004/140	1	Apoio a Atletas/Clubes/Associações de Coimbra	05 040701	11.000	11.000	11.000	8.000	11.000	11.000	
05	006	2004/142		Iniciativas e eventos municipais		42.783	22.796	22.796	14.132	14.132	14.132	
05	006	2004/142	6	Transportes para apoio ao desporto (aq. serviços)	05 02021001	29.844	10.938	10.938	7.630	7.630	7.630	
05	006	2004/142	7	Material de apoio à prática desportiva	05 020121	505	504	504	0	0	0	
05	006	2004/142	10	Aquisição de serviços	05 02022599	8.995	8.806	8.806	5.229	5.229	5.229	
05	006	2004/142	13	Trabalhos publicitários para eventos	05 020217	1.652	1.273	1.273	1.273	1.273	1.273	
05	006	2004/142	14	Aquisição de material de oferta	05 020115	1.328	828	828	0	0	0	
05	006	2004/142	15	Seguros de acidentes pessoais	05 02021202	459	448	448	0	0	0	
05	006	2004/144		Animação Desportiva Popular Sênior		10	0	0	0	0	0	
05	006	2004/144	1	Aquisição de serviços	05 02022502	10	0	0	0	0	0	
05	006	2004/146		Eventos Nacionais de relevante interesse municipal		3.500	3.400	3.400	-20	380	180	
05	006	2004/146	1	Apoios diversos	05 040701	3.500	3.400	3.400	-20	380	180	
05	006	2004/147		Contratos-Programa Formação Desportiva		279.000	278.919	278.919	200.500	217.919	205.500	
05	006	2004/147	1	Apoio a agentes desportivos de Coimbra	05 040701	279.000	278.919	278.919	200.500	217.919	205.500	
05	006	2004/148		Contratos-Programa Competição Desportiva Não Profissional		32.557	23.789	23.789	14.250	21.189	14.250	
05	006	2004/148	1	Apoio a agentes desportivos de Coimbra	05 040701	32.557	23.789	23.789	14.250	21.189	14.250	
05	006	2004/152		Outros programas de apoio ao associativismo		37.150	37.150	37.150	0	25.000	25.000	
05	006	2004/152	1	Transferências correntes	05 040701	30.150	30.150	30.150	0	25.000	25.000	
05	006	2004/152	3	Transferência para aquisição de equipamento	05 080701	7.000	7.000	7.000	0	0	0	
05	006	2008/58		Compromisso com o Desporto Social		24.210	24.200	24.200	0	24.200	0	
05	006	2008/58	2	Escolas Desporto/Iniciação desportiva em bairros carenciados	05 020121	10	0	0	0	0	0	
05	006	2008/58	5	Aquisição de serviços diversos	05 02022599	24.200	24.200	24.200	0	24.200	0	
05	006	2008/60		Rentabilização Desport. Infraestruturas e Eq. Desp. Municipais		4.775	4.111	4.111	0	0	0	
05	006	2008/60	2	Prom. ativ. em outras inf. desport. municipais	05 07011002	3.588	3.588	3.588	0	0	0	
05	006	2008/60	3	Promoção e marketing de atividades e equipamentos	05 020217	1.187	523	523	0	0	0	
05	006	2009/33		Carreira Desportiva		10.000	10.000	10.000	0	0	0	
05	006	2009/33	3	Campeões de Coimbra	05 040701	10.000	10.000	10.000	0	0	0	
05	006	2010/43		Coimbra Elite		10.000	10.000	10.000	0	10.000	10.000	
05	006	2010/43	3	Judo - apoios	05 040701	10.000	10.000	10.000	0	10.000	10.000	
05	006	2011/39		Eventos e atividades físico-desportivas		16.728	15.133	15.133	9.924	10.924	10.924	
05	006	2011/39	1	Férias desportivas	05 02022599	500	0	0	0	0	0	
05	006	2011/39	2	Eventos de participação popular	05 040701	10	0	0	0	0	0	
05	006	2011/39	5	Aquisição de serviços	05 02022599	11.749	11.375	11.375	10.404	10.404	10.404	
05	006	2011/39	6	Apoios diversos	05 040701	1.610	1.600	1.600	-680	320	320	
05	006	2011/39	7	Trabalhos publicitários para eventos	05 020217	74	74	74	0	0	0	
05	006	2011/39	9	Seguros de acidentes pessoais	05 02021202	2.785	2.084	2.084	200	200	200	

Balancete das Grandes Opções do Plano de 2015

Obj.	Prog.	Prog.		Designação	Classificação despesa	Financiamento definido	Cabimento	Compromisso	Realizado do ano	Realizado Total	Pago	Unid.: euro
		Ano/N.º	Aç.									
05	006	2011/40		Regulamento Municipal de Apoio ao Desporto		422.401	421.511	421.511	106.402	250.725	210.748	
05	006	2011/40	1	Instalações Desportivas	05 080701	22.000	22.000	22.000	19.848	19.848	19.848	
05	006	2011/40	2	Aquisição de material desportivo estrutural	05 080701	19.000	19.000	19.000	10.000	10.000	10.000	
05	006	2011/40	3	Fornecimento de material desportivo de desgaste	05 040701	30.000	30.000	30.000	20.890	20.890	20.890	
05	006	2011/40	4	Participação em eventos desportivos não regulares	05 040701	20.000	20.000	20.000	6.226	6.226	6.226	
05	006	2011/40	5	Organização de eventos desportivos internacionais ou nacionais de relevo	05 040701	27.000	27.000	27.000	13.613	13.613	13.613	
05	006	2011/40	6	Apoio a transportes	05 040701	17.500	17.500	17.500	7.085	7.085	7.085	
05	006	2011/40	7	Reconhecimento da formação desportiva	05 040701	86.000	86.000	86.000	19.740	21.240	20.880	
05	006	2011/40	8	Confirmação da prestação desportiva	05 040701	50.000	50.000	50.000	9.000	9.000	7.720	
05	006	2011/40	9	Apoio ao Alto Rendimento	05 040701	5.010	5.010	5.010	0	0	0	
05	006	2011/40	10	Transportes para eventos desportivos	05 040701	890	0	0	0	0	0	
05	006	2011/40	12	Formação desportiva	05 040701	63.800	63.800	63.800	0	63.433	39.775	
05	006	2011/40	13	Prestação desportiva	05 040701	81.201	81.201	81.201	0	79.390	64.711	
05	006	2011/42		Gala do Desporto		30	0	0	0	0	0	
05	006	2011/42	1	Aquisição de serviços diversos	05 02022599	10	0	0	0	0	0	
05	006	2011/42	2	Aquisição de bens - prémios	05 020115	10	0	0	0	0	0	
05	006	2011/42	3	Aquisição de serviços de informação e divulgação	05 020217	10	0	0	0	0	0	
05	006	2012/65		Eventos e Atividades Desportivas		369	369	369	0	0	0	
05	006	2012/65	4	Aquisição de serviços de promoção	05 020217	369	369	369	0	0	0	
05	006	2014/41		EUSA - Games 2018 (Jogos Europeus Universitários)		1.553	1.458	1.458	1.361	1.361	1.361	
05	006	2014/41	2	Parcerias institucionais	05 040701	10	0	0	0	0	0	
05	006	2014/41	3	Aquisição de serviços diversos	05 02022599	1.543	1.458	1.458	1.361	1.361	1.361	

05 007 Programa de “Juventude, Lazer e Prevenção das Toxicodependências”

No âmbito do programa de “Juventude, Lazer e Prevenção das Toxicodependências”, foram desenvolvidas as seguintes atividades:

- Conselho Municipal de Juventude de Coimbra
 - No âmbito da Lei nº 8/2009, de 18 de fevereiro (que criou os Conselhos Municipais de Juventude), com as alterações introduzidas pela Lei nº 6/2012, de 10 de fevereiro (que revê o Regime Jurídico dos Conselhos Municipais da Juventude), foi elaborado o Projeto de Regulamento do Conselho Municipal de Juventude de Coimbra, aprovado em reunião de Executivo Municipal, a 8 de outubro de 2012. Na sequência da aprovação do projeto, decorreu no mês de janeiro de 2013 a fase de audiência dos interessados (artigo 117.º do CPA) e de apreciação pública (artigo 118.º do CPA) do Projeto de Regulamento. Os contributos recebidos foram analisados, tendo sido considerados como inoperantes, porque não estavam em conformidade com a lei habilitante. Assim, procedeu-se à redação definitiva do referido documento, o qual foi aprovado, em 20 de maio, pelo Executivo Municipal (Deliberação nº 6887/2013) e posteriormente pela Assembleia Municipal de Coimbra, em 29 de junho.
 - Após os devidos trâmites legais e administrativos, o Conselho Municipal de Juventude de Coimbra foi formalmente implementado em 13 de fevereiro de 2015, data da sua 1.ª Reunião Ordinária.
 - Nesta 1.ª Reunião Ordinária, importa destacar:
 - ◆ A tomada de posse dos membros do Conselho Municipal de Juventude;
 - ◆ A eleição dos secretários da Mesa do Plenário.
 - Na 2.ª Reunião Ordinária, importa destacar:
 - ◆ A continuação da tomada de posse dos membros do Conselho Municipal de Juventude;
 - ◆ A eleição dos membros do Conselho Permanente.
 - A implementação formal e as Reuniões Ordinárias do Conselho Municipal de Juventude de Coimbra são acompanhadas diretamente pelos serviços municipais os quais apoiam igualmente na redação das respetivas Atas.
 - Paralelamente, os serviços municipais elaboraram uma proposta de reformulação do Regulamento do Conselho Municipal de Juventude de Coimbra, tendo em vista colocá-lo em conformidade com a Lei nº 75/2013, de 12 de setembro.
- Propostas remetidas ao gabinete de planeamento e controlo no âmbito dos projetos em carteira
 - Foram apresentadas, no âmbito das candidaturas a Fundos Europeus, as seguintes propostas de iniciativas e respetivo Objetivo temático (OT):

Nome do Projeto	Objetivo Temático
Coimbra Capital Europeia da Juventude 2018	OT1
Requalificação Infraestrutural das Repúblicas Académica	OT6
Casa Municipal da Juventude	OT11
Empreendedorismo Jovem	OT10
Feira+Educativa	OT10
Gemin[arte]	OT11
Intercâmbios das Juventudes Geminadas	OT9

- Dia Mundial da Juventude (12 de agosto)
 - Para assinalar esta data foi elaborado um programa composto pelas seguintes iniciativas:
 - ◆ Acesso gratuito a espaços culturais e desportivos municipais, para jovens até aos 30 anos; e,
 - ◆ Acesso gratuito aos transportes públicos urbanos (SMTUC), para jovens até aos 30 anos.

– Ações de âmbito internacional

- Coimbra Capital Europeia da Juventude 2018
 - ◆ A Capital Europeia da Juventude – CEJ (European Youth Capital) –, iniciativa estabelecida na Agenda da União Europeia (EU), é um título anual concedido pelo European Youth Forum (EYF) a uma cidade europeia, e visa, por um lado, ampliar a participação cívica das juventudes no desenvolvimento do território local, e, por outro, fortalecer as relações que os municípios mantêm com outros atores locais (Universidade, Empresas, Associações, etc.) e instituições europeias.
 - ◆ Os municípios candidatos são convidados a apresentar um programa multifacetado, destacando a riqueza, a diversidade e pontos em comum na abordagem comunitária de participação dos jovens, como a intergeracionalidade e o fortalecimento dos jovens em todo o continente.
 - ◆ A Câmara Municipal participou nesta candidatura através da elaboração de um programa de iniciativas. A candidatura de Coimbra a Capital Europeia da Juventude não foi selecionada na primeira fase de avaliação, realizada em 29 de abril 2015.
- Coimbra Cidade Capital do Desporto 2017
 - ◆ A Cidade Capital do Desporto é um título anualmente concedido a várias cidades europeias que se distinguem pela qualidade das suas instalações desportivas, programas de atividades e fomento da participação dos cidadãos.
 - ◆ Os municípios candidatos são convidados a apresentar um programa multifacetado, destacando o valor acrescentado dos seus programas de desenvolvimento desportivo para o reforço da coesão social, económica e territorial, conforme ao Tratado de Lisboa e a outros Regulamentos e Diretivas da União Europeia.
 - ◆ A Câmara Municipal participou nesta candidatura através da elaboração do programa de ações e iniciativas. A candidatura de Coimbra a Cidade Europeia do Desporto não foi selecionada na última fase do processo de avaliação.
- Projeto GEN-Y-CITY
 - ◆ No âmbito do Programa URBACT III Action Planning Networks, o município de Coimbra foi convidado pela cidade de Poznan (PL) a apresentar uma candidatura ao Projeto Gen-Y-City, cujo chefe de fila é a cidade polaca. Este Projeto em Rede, aquando da formulação do convite, era composto ainda pelas cidades de Daugavpils (LV), Génova (IT), Granada (ES), Klaipeda (LT), Wolverhampton (UK).
 - ◆ Em termos gerais, o Projeto Gen-Y-City destina-se a apoiar os jovens empreendedores da designada “Geração Y” em iniciativas criativas e inovadoras articuladas em torno da Ciência, do Governo Local e dos Negócios.
 - ◆ A Câmara Municipal elaborou a proposta de candidatura, que mereceu aprovação.
 - ◆ Este projeto encontra-se em fase de implementação.
- Acreditação em serviço voluntário europeu
 - ◆ O Serviço Voluntário Europeu (SVE) é um programa de voluntariado inserido no subprograma Juventude em Ação do Programa Erasmus + (2014-2020).
 - ◆ O SVE permite, sem custos, aos jovens dos 17 aos 30 anos, num período que pode ir até doze meses, desenvolverem uma ação de voluntariado num país diferente do seu país de residência, no contexto dos países do Programa.
 - ◆ O financiamento inicial dos projetos de SVE tem uma comparticipação de 80% dos valores globais do projeto, sendo esta assumida pela Agência Nacional ERASMUS+, ou diretamente pela Agência ERASMUS+ de Bruxelas (Comissão Europeia). Os restantes 20% serão, ou não, pagos no final do projeto, mediante avaliação e entrega do Relatório Final, relativo a cada projeto desenvolvido.
 - ◆ Considerando as oportunidades que o SVE pode proporcionar aos jovens, designadamente os do Concelho de Coimbra, a Câmara Municipal de Coimbra iniciou, os procedimentos relativos à sua Acreditação em SVE junto da Agência Nacional do ERASMUS+, como: organização de envio; organização de acolhimento; e, organização de coordenação de voluntários.
 - ◆ A opção por estas modalidades correspondem-se com as seguintes áreas temáticas:
 - Desporto e Turismo (exemplo: Projetos de Voluntariado para a preparação e coordenação dos EUSA GAMES 2018);

- Cultura e Património (exemplo: Projetos de Voluntariado na área da inovação e criatividade, tendo em vista potenciar a distinção conferida pela UNESCO a Coimbra, Património Mundial da Humanidade).
 - ◆ Este projeto encontra-se em fase de análise.
- Cadernos de candidatura a fundos europeus
 - ◆ Numa articulação entre Unidades Orgânicas Municipais, o setor de juventude da Divisão de Desporto e Juventude e a Divisão de Planeamento e Controlo têm vindo a desenvolver um estudo sobre os Fundos Europeus disponíveis para o período de programação europeu 2014-2020 com o objetivo de criar uma série de Cadernos que facilitem o acesso das partes interessadas aos Fundos Europeus disponíveis.
- Cartão Jovem Municipal de Coimbra
 - O Cartão Jovem Municipal E.Y.C. é uma iniciativa que permite aos jovens beneficiarem de uma série de vantagens locais, nacionais e europeias em diferentes áreas, traduzidas essencialmente através de uma redução de custos de acesso.
 - Foi elaborada uma proposta de Regulamento Municipal do Cartão Jovem Municipal de Coimbra E.Y.C..
- Apoios logísticos
 - Os apoios logísticos prestados traduziram-se na cedência de materiais promocionais (Coimbra Jovem) do Município de Coimbra.
 - ◆ Visita à Câmara Municipal do Agrupamento de Escuteiros de Lisboa - 115 crachás e 115 porta moedas;
 - ◆ Associação de Patinagem de Coimbra – Torneio de hóquei em patins - 25 blocos de notas; 150 post its; 25 esferográficas; 125 porta moedas.
 - ◆ Visita de estudantes da Universidade de Poitiers ao Município de Coimbra - 200 esferográficas e 200 post its.

Código G.O.P.: 05 007 2009/54 – Feiras, conferências e seminários

- Ação 1: Aquisição de serviços diversos
 - Despesa com taxa de aplicação, no valor de 300,00 €, ao European Youth Forum AISBL, no âmbito da Candidatura de Coimbra Capital Europeia da Juventude 2018.

A execução financeira do Programa “Valorização do Património histórico e cultural”, foi a seguinte:

Balancete das Grandes Opções do Plano de 2015

Unid.: euro

Obj.	Prog.	Prog.		Designação	Classificação despesa	Financiamento definido	Cabimento	Compromisso	Realizado do ano	Realizado Total	Pago
		Ano/N.º	Aç.								
05	007			Juventude, Lazer e Prevenção das Toxicodependências							
05	007	2004/157		Iniciativas de âmbito Internacional		3.140	3.130	3.130	0	0	0
05	007	2004/157	1	Festival da Juventude	05 02022502	3.140	3.130	3.130	0	0	0
05	007	2004/163		Outras iniciativas		19.115	11.574	11.574	0	8.563	8.355
05	007	2004/163	1	Apoios diversos	05 040701	8.210	700	700	0	0	0
05	007	2004/163	2	Aquisição de serviços de natureza cultural e desportiva	05 02022502	954	943	943	0	0	0
05	007	2004/163	3	Aquisição de serviços diversos	05 02022599	9.373	9.373	9.373	0	8.355	8.355
05	007	2004/163	4	Aquisição de bens	05 020121	208	208	208	0	208	0
05	007	2004/163	11	Apoios diversos a Instituições de Ensino	05 040301	360	350	350	0	0	0
05	007	2004/163	14	Aquisição de serviços de transportes	05 02021001	10	0	0	0	0	0
05	007	2005/58		Iniciativas e eventos		601	590	590	0	0	0
05	007	2005/58	5	Aquisição de serviços de informação e divulgação	05 020217	601	590	590	0	0	0
05	007	2009/51		Conselho Municipal da Juventude		560	0	0	0	0	0
05	007	2009/51	1	Aquisição de serviços diversos	05 02022599	300	0	0	0	0	0
05	007	2009/51	2	Aquisição de bens	05 020121	250	0	0	0	0	0
05	007	2009/51	4	Formação	05 020215	10	0	0	0	0	0
05	007	2009/53		Observatório da Condição Juvenil		10	0	0	0	0	0
05	007	2009/53	1	Aquisição de serviços diversos	05 02022599	10	0	0	0	0	0
05	007	2009/54		Feiras, conferências e seminários		411	300	300	300	300	300
05	007	2009/54	1	Aquisição de serviços diversos	05 02022599	411	300	300	300	300	300
05	007	2011/44		Casa da Juventude		30	0	0	0	0	0
05	007	2011/44	1	Readaptação de imóvel existente	05 07010302	10	0	0	0	0	0
05	007	2011/44	2	Aquisição de equipamento	05 07011002	10	0	0	0	0	0
05	007	2011/44	3	Aquisição de mobiliário	05 070109	10	0	0	0	0	0
05	007	2013/20		Empreendedorismo Jovem e Empregabilidade - Outras medidas de apoio ao emprego		10	0	0	0	0	0
05	007	2013/20	1	Transferências correntes - INOV_C	05 040701	10	0	0	0	0	0
05	007	2013/21		Redes e parcerias		10	0	0	0	0	0
05	007	2013/21	9	Aquisição de serviços diversos	05 02022599	10	0	0	0	0	0
05	007	2013/23		Coimbra Jovem		50	0	0	0	0	0
05	007	2013/23	8	Aquisição de serviços diversos	05 02022599	10	0	0	0	0	0
05	007	2013/23	9	Aquisição de bens para oferta	05 020115	10	0	0	0	0	0
05	007	2013/23	11	Deslocações e estadas	05 020213	10	0	0	0	0	0
05	007	2013/23	12	Aquisição de bens	05 020121	10	0	0	0	0	0
05	007	2013/23	15	Prémios, condecorações e ofertas	05 020115	10	0	0	0	0	0
05	007	2013/26		Casa Coimbra Jovem		20	0	0	0	0	0
05	007	2013/26	7	Aquisição de serviços diversos	05 02022599	20	0	0	0	0	0
05	007	2013/28		Associativismo		1.250	1.150	1.150	0	0	0
05	007	2013/28	1	Apoios ao associativismo juvenil	05 040701	1.250	1.150	1.150	0	0	0

6. Atividades Diversas dos Serviços Municipais

6. ACTIVIDADES DIVERSAS DOS SERVIÇOS MUNICIPAIS

Para além das atividades anteriormente descritas e desenvolvidas, foram executadas várias ações imprescindíveis à prossecução dos Objetivos das Grandes Opções do Plano. Desse grande conjunto de ações, apresentam-se, a seguir, as mais relevantes.

6.1. Departamento de Administração Geral (DAG)

Durante o período em análise o Departamento de Administração Geral (DAG) realizou as seguintes tarefas, conjugando-se estas com as desenvolvidas pelas unidades orgânicas que dele fazem parte (DAAOM, DRH, DAJ) e expressas nos pontos seguintes:

Quadro n.º 6.01 – Estatísticas do DAG

Descrição da estatística e do Indicador de realização	2014	2015		Variação 2014/2015	
	julho/dez	julho/dez	anual	Δ (jul/dez)	% (jul/dez)
Despachos emitidos	1 816	3 283	5 779	1 467	80,78%
Documentos Movimentados	2 398	4 308	7 877	1 910	79,65%
Documentos registados (entradas/saídas)	112	130	219	18	16,07%
Pareceres	12	23	43	11	91,67%

Tendo em conta que o DAG só iniciou funções em 1 de julho de 2014, na sequência da aprovação do Regulamento Interno da Estrutura Orgânica dos Serviços Municipais da Câmara Municipal em 23/06/2014, no mesmo período de 2015 (julho a dezembro) registou-se um aumento no volume de trabalho na ordem dos 68%.

6.1.1 Gabinete de Contratos

O Gabinete de Contratos, desenvolveu a sua atividade concentrada essencialmente em três linhas de atuação, designadamente a atividade contratual municipal, sob a forma de documento particular e de documento autêntico, o registo documental e a instrução de processos para o Tribunal de Contas e outras entidades oficiais.

Quadro n.º 6.02 – Estatísticas do Gabinete de Contratos

Descrição da estatística e do indicador de realização	2014		2015		Variação 2014/2015	
	Unid.	Quant./Valor	Unid.	Quant./ Valor	%	Quant./ Valor
Contratos Realizados	104		105			
Empreitadas	17	1.733.947,75	24	19.435.121,85	7%	29,17
Fornecimentos	34	6.058.920,24	44	14.0981.967,41	10%	22,13
Prestação de Serviços	46	1.775.944,71	29	3.778.173,25	77%	5,62
Aluguer	6	486.992,68	8	1.022.574,24	2%	5,00
Arrendamento	1	9.600,00	---	----		
Minutas de contratos realizados	104		108		4%	3,70
Minutas de contratos a realizar (artº 98º CCP)	4		---			
Escrituras/Atos Notariais	15		20			
Compra	4	667.583,20	4	102.383,90	0%	0
Venda	1	5.951,86	1	37.614,89	0%	0
Permuta	1	5.820,00	3	32.000,00	2%	66,67
Retificação de Const. Direito de Superfície	1		3	150.000,00	2%	66,67
Concessão de Direito de Superfície	---		2	1.110.500,00	---	---
Reversão de Direito de Superfície	---		1	37.614,89	---	----
Averbamento de Const. Direito de Superfície	1		---		----	----
Hipoteca/Renúncia	1		----		----	----
Adenda ao contrato de promessa de bem presente p/ bem futuro	1		----		----	----
Contrato Programa Participação Financeira	---		1	5.000,00	----	----
Autos de Expropriação	---		5			
Processos Tribunal de Contas	14		14		0%	0
Processos Visados	14		14		0%	0
Registo e Arquivo de Protocolos	223		194		- 29%	-14,95
Verbetes onomásticos dos Protocolos	223		194		- 29%	-14,95
Registo de SGD	480		566		86%	15,19
Ofícios	136		140		4%	2,86
Emissão de Certidões	---		25		---	
Resposta a pedidos de Fotocópias de Escrituras/Protocolos	136		100		-36%	-26,47
Registo de Contratos e Escrituras	112		125		11,61%	13
Informações Técnicas/Notas de trabalho	165		256		91%	35,55

Comentários:

Relativamente à atividade do Gabinete de Contratos no ano de 2015 e tendo em conta a descrição da estatística, e do indicador da realização supra, destaca-se:

1. A recuperação feita ao nível da pendência de escrituras. Por outro lado, salienta-se ainda a atividade de realização oficiosa de autos de expropriação amigável.

O cumprimento destas iniciativas permitiram ao Município de Coimbra aumentar a regulação sobre a atividade notarial e, com isso, fomentar uma melhor prestação de serviços junto das partes envolvidas.

2. Quanto ao parâmetro Processos para Tribunal de Contas, continua-se a manter-se a invariância estatística relativamente aos anos em análise.

Do conjunto de processos enviados ao Tribunal de Contas importa salientar:

- a) Uma taxa de aprovação de 100%.(processos visados)
- b) Um aumento na celeridade na preparação e instrução de processos.

6.1.2. Divisão de Atendimento e Apoio aos Órgãos Municipais

6.1.2.1. Atendimento Presencial ao Público

Quadro n.º 6.03 – Postos de atendimento dos Paços do Município

Atendimento ao Múncipe	2014	2015	Variação 2014/2015	
			Δ	%
Atendimentos efetuados	46.792	45.848	-944	-2,02%

Gráfico n.º 6.01 – Postos de atendimento dos Paços do Município

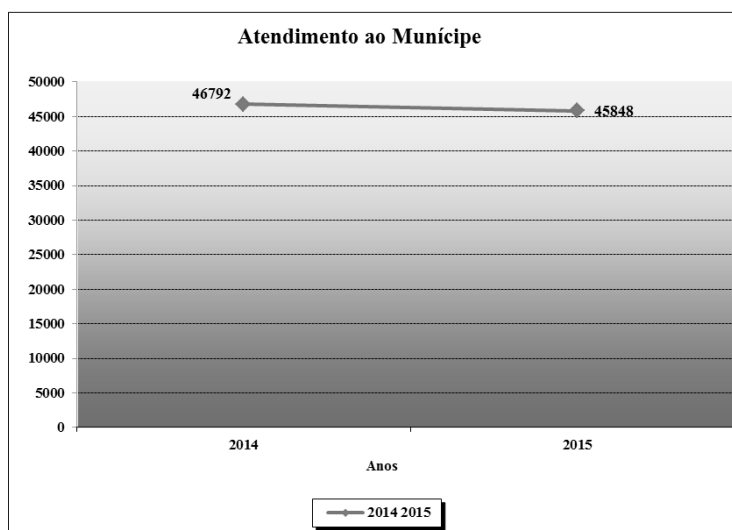

Constata-se uma **diminuição** do número de atendimentos presenciais ao público no valor de 944 a que corresponde uma percentagem de - 2,02%.

Quadro n.º 6.04 – Postos de atendimento da Câmara Municipal na Loja do Cidadão

Atendimento ao Múncipe	2014	2015	Variação 2014/2015	
			Δ	%
Municipes Atendidos	21.369	18.913	-2.456	-11,49

Nos postos de atendimento da Câmara Municipal na Loja do Cidadão verificou-se uma diminuição de 2.456 atendimentos a que corresponde uma percentagem de - 11,49%.

Quadro n.º 6.05 – Total de atendimentos presenciais ao público

Atendimento ao Múncipe	2014	2015	Variação 2014/2015	
			N	%
Atendimento CMC	46.792	45.848	-944	-2,02
Atendimento LC	21.369	18.913	-2.456	-11,49
Totais	68.161	64.761	-3.400	-13,51

Verificou-se uma diminuição de - 13,51% nos atendimentos presenciais efetuados no ano de 2015, que se justifica pelo aumento da utilização do correio eletrónico por parte dos múnicipes e da plataforma eletrónica (Balcão do Empreendedor) para a submissão dos pedidos, em conformidade com as disposições legais da modernização administrativa.

Emissão de Certificados de Registo de Cidadão da União Europeia

Durante o ano de 2015 registou-se um aumento de 12,02% relativamente ao ano de 2014, na emissão de certificados de registo de cidadão da união europeia, nos postos de atendimento ao público da Loja do Cidadão.

Quadro n.º 6.06 – Emissão de Certificados de Registo de Cidadão da União Europeia

Atendimento ao Múncipe	2014	2015	Variação 2014/2015	
			N	%
Emissão de Certificados de Registo Cidadão da União Europeia	832	932	100	12,02

Receita cobrada

Durante o ano de 2015, foi cobrado nos postos de atendimento ao público o valor de 2.669.370,15 €, conforme quadro infra:

Quadro n.º 6.07 – Valores cobrados

Valores Cobrados	2014	2015	Variação 2014/2015	
			N	%
Atendimento Paços Município	1.653.089,61 €	2.008.908,23 €	355.818,62 €	21,52
Atendimento Loja do Cidadão	434.371,18 €	538.399,82 €	104.028,64 €	23,95
Outras UO's	-	122.062,10 €	-	-
Total	2.087.460,79 €	2.669.370,15 €	581.909,36 €	27,88

Quadro n.º 6.08 – Guia de Receita Emitidas

N.º de guias de receita emitidas	2014	2015	Variação 2014/2015	
			N	%
Atendimento Paços Município	20.395	18.508	- 1.887	- 9,25
Atendimento Loja do Cidadão	8.245	8.932	687	8,33
Total	28.640	27.440	- 1.200	- 4,19

Da análise dos quadros resulta que, comparativamente ao ano de 2014, não obstante o n.º de guias de receita ter diminuído, verificou-se em 2015 um aumento dos valores cobrados em mais 581.909,36 € (a que corresponde uma percentagem de + 27,88%).

Desde Outubro de 2015 foi iniciada a contabilização das guias de receita emitidas por outras unidades orgânicas mas cujos valores são cobrados nos postos de atendimento da Câmara Municipal (como é o caso das guias emitidas pelo Gabinete de Contraordenações e Execuções Fiscais ou da AC, Águas de Coimbra, E.M.).

Assim, o valor da receita cobrada perfaz o total de 2.669.370,15 €.

6.1.2.2. Correspondência

Quadro n.º 6.09 – Receção e registo de correspondência

Receção e registo de correspondência	2014	2015	Variação 2014/2015	
			Δ	%
Documentos Registrados	25.086	28.859	3.773	15,04

Gráfico n.º 6.02 – Receção e registo de correspondência

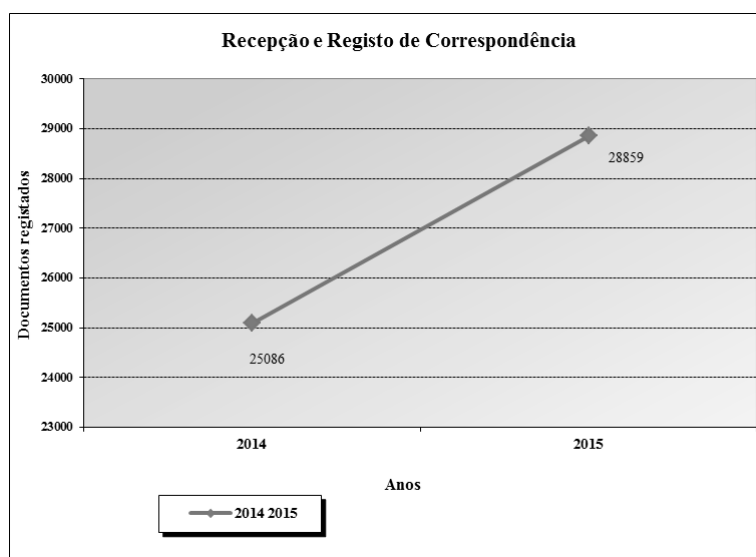

Analisado o quadro e respetivo gráfico resulta um aumento de 15%, face a 2014, dos registos de correspondência (postal, telefax e correio eletrónico).

Durante o ano de 2015 entraram na Câmara Municipal, por correio eletrónico para o endereço geral@cm-coimbra.pt 37.268 documentos dos quais 18.433 documentos foram encaminhados para os diversos serviços por correio eletrónico e 9.295 impressos e registados no Sistema de Gestão Documental e reencaminhados para os respetivos Serviços.

Quadro n.º 6.10 – Expediente por correio eletrónico

Mês	Recebidos	Reencaminhados	Impressos
janeiro	1.633	678	678
fevereiro	2.875	1.594	718
março	3.441	1.784	827
abril	3.459	1.863	871
maio	3.678	1.775	924
junho	3.717	1.892	887
julho	3.528	995	675
agosto	2.133	1.274	523
setembro	2.147	1.316	602
outubro	3.242	1.530	812
novembro	3.734	2.388	961
dezembro	3.681	1.344	817
Total	37.268	18.433	9.295

Quadro n.º 6.11 – Expedição de correspondência via postal

Expedição de Correspondência	2014	2015	Variação	
			Δ	%
Expedição da correspondência da CMC (1)	63.893	51.934	-11.959	-18,72
Despesa CTT (€)	45.110	39.787	-5.323	-11,80

[1] Com exceção da correspondência do Serviço de Polícia Municipal, Serviço Municipal de Proteção Civil/Companhia de Bombeiros Sapadores e Divisão de Cultura e Turismo.

Gráfico n.º 6.3 – Montante da Despesa

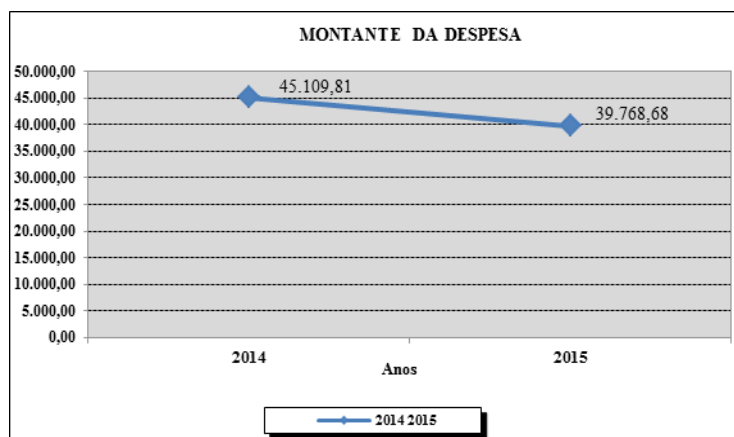

Da análise do quadro e gráfico expostos constata-se uma diminuição de correspondência expedida (- 11.959), acompanhada da consequente diminuição da despesa (- 5.233,00 €).

Esta diminuição do volume de expedição da correspondência (18,72%) justifica-se, pelo crescente uso do correio eletrónico como forma de notificação.

Apesar de serem as Unidades Orgânicas da Câmara Municipal a numerarem e a enveloparem a própria correspondência, a contabilização e preenchimento das guias e expedição para os CTT são serviços que são executados pelos serviços de Atendimento.

Toda a correspondência que deu entrada nos serviços de Atendimento foi digitalizada e associada ao respetivo registo no SGD, com exceção das faturas.

6.1.2.3. Outras Atividades

- Na sequência da Medida 148 do Programa SIMPLEX 2007, e com a revogação da Lei n.º 174/99, de 21 de Setembro, pela Lei Orgânica n.º 1/2008, de 6 de Maio, em 2015, e a exemplo do ocorrido em anos anteriores, foram enviadas às Juntas de Freguesia/União de Freguesias dos editais e cartazes remetidos pelo Ministério da Defesa em matéria de recenseamento militar.
- Foram elaborados/divulgados 105 editais e realizadas 11 divulgações internas relativas à atualização no sistema *online* (SOL) em menu lateral/Estrutura/DAAOM/Editais.
- Durante o ano de 2015 foram efetuadas 391.683 cópias, o que se consubstanciou numa diminuição de -3,42% em relação ao ano de 2014. Esta diminuição deve-se à continuidade das medidas de gestão e de racionalização de custos implementadas no final de 2014.

Quadro n.º 6.12 – Fotocópias (Serviço Reprografia)

Serviço de reprografia	2014	2015	Variação 2014/2015	
			Δ	%
Fotocópias - Máquinas OCE 3 165 NC e OCE 3 165 E	405.572	391.683	-13.889	-3,42

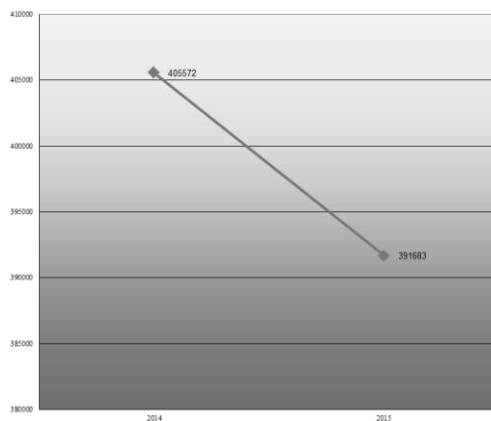
Gráfico n.º 6.4 – Número de Cópias

- Acresce, entre outras, as competências referentes aos licenciamentos diversos, meras comunicações prévias e autorizações (licenciamento zero), emissão de certidões, fornecimento de fotocópias simples e certificadas e afixação de editais, conforme exemplificado no quadro da página seguinte:

Quadro n.º 6.13 – Serviços Prestados

Serviços Prestados	2014	2015
MCP/Autorização de Instalação, Modificação e Encerramento de Estabelecimentos	385	234
Licenças de Recinto Improvisado	67	89
Licenças de Recinto de Diversão Provisória	146	69
Licenças Especiais de Ruído	420	338
Ocupação de Espaço Público	342	100
Licenças de Recinto Itinerante	8	6
Licença de Espetáculos Desportivos	2	8
Licenças de Espetáculos Divertimentos nos Lugares e Vias Públicas	7	75
Publicidade	170	155
Restauração e Bebidas de Carácter não sedentário	67	28
Ocupação do Espaço Público com Venda Ambulatória	256	108
Horários de Funcionamento - Comunicações	497	85***
Comunicações de Cancelamentos de Matrículas e de Licenças de Condução	160	169
Troca Licença Condução		97*
Certidões de Licenças de Condução	36	20
Certificados de Registo de Matrículas	36	42
Editais Afixados / Elaborados	118	105
Editais e Avisos de outras entidades oficiais	64	54
Consulta de Processos	881	933
SPA / Fornecimento de Plantas	2	2
CASA Pronta	37	27
Registo de Eventos no Programa Ocupas	167	135
Certidões LU / Fotocópias Certificadas / Simplex	1009	1068
Certidão de 2ª Via de Alvarás Sanitários	10	2
Táxis	25	10
Informações a Pedidos de GNR / PSP / Tribunal	6	58
Alojamento Local	10	27
SIR**		7
Ocupação do espaço público com esplanada e outros	n.c.	392

n.c. - não contabilizado

* Não existem valores do ano anterior

** Dados do último trimestre

*** Deixaram de se efetuar

6.1.3. Apoio aos Órgãos Municipais

6.1.3.1. Apoio à Câmara Municipal

Compete aos serviços municipais prestar apoio técnico, administrativo e de secretariado às reuniões da Câmara Municipal.

Nessa conformidade, os preparativos e tarefas inerentes à realização das agendas, convocatórias, elaboração de atas, resumo das deliberações para envio à imprensa (de julho a dezembro) e demais atos para o normal funcionamento das referidas reuniões tiveram para o ano de 2015 a seguinte contabilização:

Quadro n.º 6.14 – Apoio à Câmara Municipal

Apoio à Câmara Municipal	N.º
Reuniões da Câmara Municipal	26
Agendas	26
Certidões	232
Apensos	183
Editais	38
Cópias de parte de ata	984
Informações	37
Resumo das deliberações para envio à imprensa	364
Adendas	0
Total	1890

6.1.3.1.1. Processo Eleitoral

No ano de 2015 houve lugar ao desenvolvimento de **3 processos eleitorais**:

- Eleição da Assembleia Legislativa da Região Autónoma da Madeira, que decorreu no dia 29 de Março 2015, com a recolha de votos antecipados e remessa às respetivas Assembleias Eleitorais, bem como o envio das atas das operações eleitorais às Assembleias Distritais. Relativamente à Eleição da Assembleia Legislativa da Região Autónoma da Madeira, não houve necessidade de criação de uma equipa multidisciplinar uma vez que as ações a desenvolver foram em menor número, tendo os trabalhos sido, exclusivamente, desenvolvidos por trabalhadores municipais.
- Eleição da Assembleia da República, que decorreu no dia 04 de Outubro de 2015, cujo processo administrativo teve início em Agosto do mesmo ano. Dada a especificidade e a exigência deste tipo de processos houve necessidade de propor a criação de equipas multidisciplinares, de apoio técnico, informático, administrativo e operacional, para a sua preparação e desenvolvimento. Foi constituída a Equipa de Apoio à Eleição da Assembleia da República.
- Eleição do Presidente da República, que teve lugar no dia 24 de Janeiro de 2016, cujo processo administrativo teve início em Novembro de 2015. Dada a especificidade e a exigência deste tipo de processos houve necessidade de propor a criação de equipas multidisciplinares, de apoio técnico, informático, administrativo e operacional, para a sua preparação e desenvolvimento. Foi constituída a Equipa de Apoio à Eleição do Presidente da República.

Os processos eleitorais desenvolvidos em 2015 decorreram com todo o sucesso e normalidade, de forma eficaz e eficiente, tendo assim sido dado cumprimento atempado a todas as tarefas e prazos estabelecidos nos respetivos Mapas Calendário das

Operações Eleitorais, emitidos pela Comissão Nacional de Eleições ao abrigo do artigo 6.º da Lei n.º 71/78, de 27 de Dezembro, de que se destaca o desenvolvimento das seguintes ações:

- Elaboração e publicação de diversos editais, obrigatórios por força das leis eleitorais;
- Divulgação de informação relevante aos presidentes de junta de freguesia/união de freguesia, eleitores e munícipes pelos diversos canais de comunicação;
- Desdobramentos das assembleias de voto e locais de funcionamento das secções de voto;
- Nomeação dos membros de mesa, emissão dos respetivos alvarás e sua notificação;
- Aquisição e distribuição de todo o material eleitoral necessário ao funcionamento das assembleias de voto;
- Recolha dos votos antecipados de internados, presos, estudantes e por razões profissionais, remessa dos mesmos às respetivas Assembleias Eleitorais, e envio das atas das operações eleitorais às devidas Assembleias Distritais;
- Elaboração das credenciais dos delegados para as mesas das Assembleias Eleitorais;
- Recolha dos resultados eleitorais e comunicação ao Ministério da Administração Interna e à Comissão Nacional de Eleições, através da inserção dos dados nas respetivas plataformas eletrónicas.

Ainda em matéria de atos eleitorais, foi emitido parecer relativamente ao Projeto de Lei n.º 965/XII/4.^a (BE) – Altera as leis eleitorais, permitindo o voto antecipado a doentes que estejam impossibilitados de se deslocar, ou de se deslocar pelos seus próprios meios, às mesas de voto, que foi remetido à Associação Nacional de Municípios Portugueses.

6.1.3.1.2. Fiscalização

Procedeu-se à fiscalização sucessiva das comunicações, meras comunicações prévias e comunicações prévias com prazo/autorizações no âmbito do denominado licenciamento zero, do regime jurídico das atividades de comércio, serviços e restauração, e do regime jurídico da exploração de estabelecimentos de alojamento local.

Durante o ano de 2015 deu-se início à realização de ações de fiscalização sucessiva no âmbito do regime jurídico do sistema de indústria responsável – SIR.

Foi ainda efetuado o acompanhamento e fiscalização dos licenciamentos, designadamente da autorização de eventos, das licenças de ruído emitidas, das meras comunicações prévias/autorizações de ocupação de espaço público, publicidade, venda ambulante e comércio não sedentário de restauração e bebidas, bem como foram levadas a cabo ações de fiscalização em parceria com outras unidades orgânicas.

Quadro n.º 6.15 – Atividades realizadas pela Fiscalização

Atividades realizadas pela Fiscalização no ano de 2015	
Processos Abertos	1.011
Diligências	
Mandados de Notificação efetuados	123
Autos de Vistoria	51
Total	1.185

6.1.3.1.4.. Simplex Autárquico

Durante o ano de 2015 assegurou-se a continuidade das “Medidas Municipais e Intersectoriais” às quais a Câmara Municipal aderiu no âmbito do Programa Simplex Autárquico, iniciado em 2010, assim:

Gestão de Reclamações

CBR02 – Esta medida consiste em desenvolver um sistema de controlo de reclamações, que aceita automaticamente as reclamações efetuadas *online*, mediante o preenchimento de um formulário eletrónico. Permite ainda o carregamento manual de reclamações provenientes de outros canais (livro de reclamações, correspondência, telefone, telefax, correio eletrónico, linha verde e presencial). O sistema desenvolvido aceita igualmente opiniões e sugestões, funcionando em ambiente *web*, multipostado e multiutilizador.

No ano de 2015 foram registadas 736 ocorrências no referido sistema. Destas, 725 foram reclamações, 8 sugestões, 2 pedidos de informação e 1 opinião.

Quadro n.º 6.16 – N.º de ocorrências por tipologia de reclamação

Tipo	N.º de ocorrências
Reclamação	725
Opinião	1
Pedido de informação	2
Sugestão	8
Total	736

Os canais de comunicação usados foram a plataforma “e-munícipe” (283), o portal “A Minha Rua” (183), o correio eletrónico (180), o livro de reclamações (24), a “linha verde” (51), o correio postal (10), a caixa de reclamações/sugestões (2) e registo presencial (3):

Quadro n.º 6.17 – N.º de ocorrências por Canais de Comunicação

Canais de Comunicação	N.º de ocorrências
“e-munícipe”	283
“A Minha Rua”	183
Caixa de reclamações	2
Carta	6
e-mail	180
Livro de reclamações	24
Ofício	4
Presencial	3
“Linha Verde” 800 20 21 26	51
Total	736

Às reclamações/sugestões que dão entrada no Sistema de Controlo de Reclamações (SCORE), e submetidas por outros meios que não seja o “e-munícipe”, presta-se sempre uma primeira resposta ao “reclamante” informando-o do envio da ocorrência à unidade orgânica competente para análise da mesma.

Das 736 ocorrências registadas no SCORE, 283 foram submetidas através da plataforma *e-munícipe* e 453 foram aí inseridas por esta UO.

Das 736 ocorrências registadas, 252 foram tramitadas para esta UO. Estas abrangem assuntos relacionados com “Pedido/processo apresentado sem resposta da CMC”, “Ruído (cafés e bares)”, “Ruído (festas e semelhantes)”, “Transportes Públicos (SMTUC)”, “Publicidade” e “Outro (não indicado acima)”; sendo que quanto a esta última opção, às reclamações exaradas nos livros de reclamações do atendimento ao público e as ocorrências rececionadas na “A Minha Rua” são encaminhadas para esta unidade orgânica que, depois de efetuada a triagem dá tratamento àquelas que são da sua competência e relativamente às outras reencaminha-as para os serviços competentes.

A DAAOM teve um tempo médio de resposta durante o ano de 2015 de 1,95 dias.

Quadro n.º 6.18 – N.º de Ocorrências por Assuntos

Assuntos das Ocorrências	N.º
Outro	156
Pedido/processo apresentado sem resposta da CMC	15
Publicidade	3
Ruído (cafés e bares)	46
Ruído (festas e semelhantes)	30
Transportes públicos (SMTUC)	2
Total	252

Digitalização da Correspondência e pedidos entrados ao Balcão

CBR03 – Gestão Documental Desmaterializada. No âmbito desta medida, com vista à desmaterialização documental/processual, foi assegurada a digitalização de toda a correspondência e pedidos entrados nos serviços, com exceção das faturas.

Reengenharia de Processos

CBR04 – Com esta medida procedeu-se à reengenharia de processos otimizando os fluxos procedimentais, designadamente no que respeita à instrução e tramitação, bem como no estrito controlo da cobrança das taxas devidas, de forma a conferir maior rigor, eficiência e eficácia à gestão dos mesmos (exemplo: no que respeita à taxa inicial, nenhum pedido prossegue sem que a esta se encontre paga).

Pagamento de taxas online

CBR08 – No âmbito do licenciamento zero e do regime jurídico de atividades económicas, serviços e de restauração e bebidas é possível realizar os pagamentos *online* no Balcão do Empreendedor. Relativamente a todos os outros serviços/pedidos/comunicações ainda não é possível o pagamento das respetivas taxas *online*.

Licenças “na hora”

CBR10 – Esta medida consiste em emitir “na hora” cópias e certidões (independentes de despachos superiores) de licenças de utilização, licenças de ruído para a realização de festas, renovação de licenças de venda ambulante e publicidade, licenciamento de ocupação da via pública por motivo de festas, plantas de ordenamento e condicionantes do PDM.

Na fase atual apenas são emitidas “na hora”, plantas de ordenamento, certidões (independentes de despachos superiores) e cópias.

Atendimento Municipal Integrado

CBR11 – Esta medida consiste na implementação de um espaço integrado de atendimento concentrando num único local, o atendimento de todos os serviços da autarquia, designadamente a cobrança de taxas, preços e outras receitas municipais. Com a implementação do Centro de Contacto Municipal assegurar-se-á o atendimento telefónico especializado (*call center*) e atendimento *online*.

Durante o ano de 2015 assegurou-se, a exemplo do ano transato, o funcionamento do atendimento municipal integrado à exceção do Centro de Contacto Municipal, que ficou pendente do procedimento concursal para a aquisição da Central Telefónica e sua implementação.

A Minha Rua

IS09 – A adesão à plataforma “A Minha Rua”, visa promover de forma simples e gratuita a utilização de ferramentas de participação ativa na gestão das ruas e bairros, tanto por parte dos cidadãos como também por parte das próprias autarquias. A Câmara Municipal tem acesso a um espaço privado onde pode gerir as ocorrências reportadas e responder de forma automática aos cidadãos.

Assegurou-se a gestão de ocorrências/reclamações reportadas através do portal do cidadão “A Minha Rua”.

Durante o ano de 2015 deram entrada no Portal 183 ocorrências (mais 29 do que no ano anterior).

Todas as ocorrências foram rececionadas, inseridas na aplicação de gestão de reclamações SCORE e dada a primeira resposta, num tempo médio de 2 dias, via portal do cidadão “A Minha Rua”.

Balcão do Empreendedor

IS01 - No âmbito da transposição para a ordem jurídica interna da Diretiva de Serviços (Diretiva nº 2006/123/CE do Parlamento Europeu e do Conselho, de 12 de Dezembro de 2006) o Balcão do Empreendedor, acessível através do Portal da Empresa, é definido como o ponto único de contacto que deve permitir a qualquer prestador ou destinatário de serviços, de todos os Estados-Membros da União Europeia, o cumprimento direto e imediato de atos e formalidades necessárias para aceder e exercer uma atividade de serviços, incluindo meios de pagamento eletrónico, bem como o acompanhamento e consulta dos respetivos procedimentos.

Esta medida incidiu, numa primeira fase, na prestação da informação necessária relativa às comunicações, meras comunicações prévias com prazo e procedimentos necessários à obtenção de permissões administrativas para o exercício das repetitivas atividades económicas, passando em 2015 a disponibilizar serviços transacionais e implementando a integração de sistemas de informação entre o Balcão do Empreendedor e os portais municipais para além do Licenciamento Zero.

Em Setembro de 2015 foi constituída uma equipa para a implementação e desenvolvimento dos conteúdos do Balcão do Empreendedor e de gestão dos processos na Câmara Municipal de Coimbra.

SIMI, Sistema de Informação do Mercado Interno

IS10 – Esta medida visa facilitar a cooperação administrativa prevista na legislação relativa ao mercado interno através da utilização da plataforma “Sistema de Informação do Mercado Interno” (SIMI) transacionando informação com as autoridades administrativas dos outros Estados membros e com a Comissão Europeia, conforme previsto no Decreto-Lei n.º 92/2010, de 26 de Julho. Esta ferramenta torna a cooperação entre administrações de diferentes países muito mais fácil e célere, permitindo encontrar os seus homólogos noutros países, com base em conjuntos de perguntas pré-traduzidas que se encontram disponíveis para cada um dos domínios legislativos suportados pelo SIMI (Diretiva de Serviços e Diretiva de Qualificações), bem como acompanhar a evolução dos pedidos submetidos nesta plataforma.

‘Zero’ certidões de teor entregues nas câmaras pelos municípios

IS13 – Esta medida visa dispensar os cidadãos e as empresas de pedir e entregar as certidões de teor dos imóveis respetivamente às conservatórias de registo predial e na Câmara Municipal, para efeitos de instrução dos processos. A execução desta medida passa pela substituição deste procedimento por um acesso direto da autarquia à certidão permanente do imóvel e da celebração de um protocolo de cooperação entre esta e o Instituto de Registos de Notariado para facilitar os respetivos pagamentos. Com esta medida são simplificados processos de licenciamento, de registo e de avaliação de imóveis, nomeadamente os infra mencionados:

- Licenciamento ou comunicação prévia de obra de edificação, de operações de loteamento e de obra de urbanização;
- Comunicação prévia de operações urbanísticas;
- Licenciamento ou comunicação prévia de obra de demolição e de trabalhos de remodelação de terrenos;
- Autorização ou alteração de utilização;
- Registo de imóveis após participação de óbitos por transmissão gratuita de direitos;
- Compra de imóveis pelo Município.

A medida passa também pela divulgação deste novo processo através da Rede Colaborativa ou *workshops* com as Câmaras Municipais em colaboração com o Instituto de Registos de Notariado, na qualidade prestador de serviço da certidão permanente.

Dispensa de apresentação de caderneta predial

IS15- Esta medida permite o acesso direto das Câmaras Municipais às cadernetas prediais relativas a prédios situados na respetiva área territorial - bastando a identificação da matriz do prédio e do NIF do cidadão - dispensando os cidadãos de as obter previamente junto da Autoridade Tributária, medida que não inclui, a curto prazo, prédios rústicos em “cadastro geométrico”.

Outras Medidas de Modernização e Simplificação Administrativa**Casa Pronta**

Esta medida consiste no fornecimento de cópias de licenças de utilização, via correio eletrónico, às Conservatórias de Registo Predial e aos Notários, para efeitos transacionais, no âmbito do protocolo “Casa Pronta”.

Pretendeu evitar o transtorno de o munícipe ter que se deslocar à Câmara Municipal de Coimbra para solicitar e levantar os referidos documentos.

Em 2015 foram fornecidas 27 cópias de licenças de utilização

SPA (Sistema de Plantas de Arquitetura)

Esta medida consiste no fornecimento de cópias de plantas de arquitetura através correio eletrónico para a Autoridade Tributária, com vista à instrução de processos de avaliação de imóveis.

6.1.4. Divisão de Apoio Jurídico

6.1.4.1. Divisão de Apoio Jurídico (pareceres)

Quadro n.º 6.19 – Estatísticas da D.A.J

Descrição da estatística e do indicador de realização	2014	2015	Variação 2014/2015	
	Quant./Valor	Quant./Valor	%	Quant./Valor
Contratação Pública	57	38	-33%	-19
Habituação, Ordenamento do Território, Urbanismo e Planeamento	46	43	-7%	-3
Licenciamento de Atividade Económica	8	11	38%	3
Regulamentos*	15	12	-20%	-3
Recursos Humanos	28	18	-36%	-10
Organização e Funcionamento da Administração Pública	46	72	57%	26
Domínio Público e Privado e Património	9	6	-33%	-3
Taxas, tarifas e impostos municipais	14	17	21%	3
Educação, Saúde, Ação Social, Desporto Juventude e Lazer	9	12	33%	3
Desenvolvimento Nacional, Regional e Local, Incentivos e Apoios	6	7	17%	1
Energia, Transportes e Comunicações	2	2	0%	0
Garantias Graciosas e Contenciosas	5	5	0%	0
Ambiente	2	4	100%	2
Sector empresarial do Estado, das autarquias e empresas públicas	2	0	-100%	-2
Defesa do Consumidor, Direitos de Autor e Propriedade Industrial		2		2
Proc. Disciplinares, Inquéritos, Sindicâncias e Averiguações	2	3	50%	1
Processos transitados ano anterior	56		-100%	-56
Processo entrados	258	258	0%	0
Processo decididos por estudo/pareceres	246	232	-6%	-14
Processos decididos por despacho/informação	4	8	100%	4
Processos devolvidos/anulados	8	8	0%	0
Total processos decididos*	258	248	-4%	-10
Total processos a transitar para o ano seguinte	56	65	16%	9

Comentário às variações

*Em 2015, num total de 12 (doze) Regulamentos analisados: 2 foram integrados noutros Projetos de Regulamentos; foram apresentados 10 projetos de Regulamentos - 5 estão aprovados pela Câmara Municipal, dos quais 3 estão aprovados pela Assembleia Municipal e 2 aguardam a realização da próxima Assembleia Municipal. Os restantes 5 ainda não foram submetidos à Câmara Municipal.

6.1.4.2. Contencioso

Quadro n.º 6.20 – Estatísticas de processos de contencioso

Descrição da estatística e do indicador de realização	2014	2015	Variação 2014/2015	
	Quant./Valor	Quant./Valor	%	Quant./Valor
Ações intentadas pelo Município	12	9	-25%	-3
Ações intentadas contra o Município	32	28	-13%	-4
Processos onde o Município interveio como terceiro/impugnante/outros	6	14	133%	8

6.1.4.3. Gabinete de contraordenações e execuções fiscais

Quadro n.º 6.21 – Estatísticas de processos de Contraordenações

Serviço de Contraordenações

Descrição da estatística	2014	2015	Variação 2015/2014	
	Quant./Valor	Quant./Valor	%	Quant./Valor
Processos Instaurados	544	496	-8,82%	-48
Processos Decididos	928	753	-18,86%	-175
Processos Pendentes no final do ano	1285	1028	-20,00%	-257
Processos Remetidos a Tribunal para Execução	111	129	16,22%	18
Processos Remetidos a Tribunal para Execução em Tramitação no final do ano	264	309	17,05%	45
Montante Pendente em Execução	101.368,51	143.467,99	41,53%	42.099,48
Processos Impugnados	59	94	59,32%	35
Processos Impugnados em Tramitação no final do ano	190	254	33,68%	64
Montante Pendente em Impugnação	265.613,80	379.535,67	42,89%	113.921,87
Montante de Coimas Aplicadas	244.074,99	397.445,00	62,84%	153.370,01
Montante de Coimas Cobradas	141.635,37	201.730,70	42,43%	60.095,33

Comentário às variações

A redução do número de processos decididos decorre de uma maior complexidade das situações que determinaram a respetiva instauração e da natureza das contraordenações que lhes correspondem, o que condicionou a instrução e conclusão dos mesmos. Também por esta razão se explica o aumento do valor das coimas aplicadas relativamente ao período homólogo anterior, tendo em conta os limiares mínimo e máximo aplicáveis."

Quadro n.º 6.22 – Estatísticas de Execuções Fiscais

Descrição da estatística e do Indicador de realização	2014		2015		Variação / Evolução 2014/2015			
	Quant./ Valor		Quant./ Valor		%	Quant./ Valor		Quant./ Valor
	Município de Coimbra	Águas de Coimbra	Município de Coimbra	Águas de Coimbra	Município de Coimbra	Município de Coimbra	Águas de Coimbra	Águas de Coimbra
Processos de Execução Fiscal Pendentes	1081	42705	927	37276	-14,25%	-154	-12,71%	-5429
Processos de Execução Fiscal Autuados	41	18460	123	4929	200,00%	82	-73,30%	-13531
Processos de Execução Fiscal Extintos por Cobrança (a)	27	5778	71	3911	162,96%	44	-32,31%	-1867
Processos de Execução Fiscal Extintos por Anulação (b)	0	666	35	1075		35	61,41%	409
Processos de Execução Fiscal Extintos por Prescrição (c)	156	4786	228	5922	46,15%	72	23,74%	1136
Total de Processos Extintos (a + b + c)	183	11230	334	10908	82,51%	151	-2,87%	-322
Importância Cobrada (d)	3.820,76 €	169.279,17 €	10.288,58 €	114.389,61 €	169,28%	6.467,82 €	-32,43%	-54.889,56 €
Importância Anulada (e)	0,00 €	39.011,13 €	464.273,88 €	39.697,20 €	/0!	464.273,88 €	1,76%	686,07 €
Importância Prescrita (f)	11.376,68 €	127.894,55 €	19.684,72 €	148.547,23 €	73,03%	8.308,04 €	16,15%	20.652,68 €
Importância Extinta (d + e + f)	15.197,44 €	336.184,85 €	494.247,18 €	302.634,04 €	3152,17%	479.049,74 €	-9,98%	-33.550,81 €
Importância Instaurada	3.231,00 €	484.818,44 €	353.178,70 €	155.744,39 €	10830,94%	349.947,70 €	-67,88%	-329.074,05 €
Importância Pendente	883.307,79 €	1.324.329,42 €	742.981,50 €	1.182.816,01 €	-15,89%	-140.326,29 €	-10,69%	-141.513,41 €

Comentário às variações

Da análise do mapa realça-se:

- 1 - A diminuição de processos de Execução Fiscal autuados das AC - Águas de Coimbra EM,
- 2 - A redução de processos de execução fiscal pendentes das AC - Águas de Coimbra, EM,
- 3 - O elevado valor dos processos anulados da Câmara Municipal de Coimbra
- 4 - O aumento percentual da receita cobrada face ao valor autuado

6.2. Departamento Financeiro - Divisão de Património e Aprovisionamento:

Quadro n.º 6.23 – Estatísticas de Procedimentos da D.P.A

Descrição da estatística e do Indicador de realização	2014		2015		Variação 15/14	
	Unid.	Quant./ Valor	Unid.	Quant./ Valor	%	Quant./ Valor
procedimentos adjudicatórios						
concursos públicos	proc.	6	proc.	11	45,45	5
concursos públicos urgentes	proc.	0	proc.	0	0,00	0
concursos limitados prévia qual.º	proc.	1	proc.	0	0,00	-1
ajustes diretos	proc.	86	proc.	141	39,01	55
ajustes diretos simplificados	proc.	217	proc.	281	22,78	64
consulta acordo quadro	proc.	9	proc.	10	10,00	1
contratação excluída	proc.	17	proc.	13	-30,77	-4
contratos c/ origem na DPA	unid.	68	unid.	66	-3,03	-2
contratos avença c/ origem na DPA	proc.	2	proc.	1	-100,00	-1
património móvel (SIC)						
bens inventariados	unid./ €	1125 / 1.356.717,92	unid./ €	1591 / 953.732,04€	29,29 / -42,725	466 / -402.985,88
bens abatidos	unid.	326	unid.	41	-695,12	-285
amortizações do exercício	€	787.238,01	€	770.767,00	-2,14	-16.471,01
património imóvel (SIC)						
bens inventariados	unid./ €	71 / 17.430.338,10	unid./ €	31 / 1.950.468,25€	-129,03 / -793,65	-40 / -15.479.869,9
bens abatidos	unid.	4	unid.	10	60,00	6
amortizações do exercício	€	6.350.326,04	€	6.334.590,74	-0,25	-15.735,30
GES / OAD						
requisições internas	unid.	2172	unid.	1629	-33,33	-543
requisições externas	unid.	2423	unid.	2444	0,86	21
entradas (armazém principal)	€	190.461,00	€	275.552,67	30,88	85.091,67
saídas (armazém principal)	€	253.925,16	€	277.105,57	8,37	23.180,41
stock final (armazém principal)	€	168.201,94	€	166.619,21	-0,95	-1.582,73
regularizações (armazém principal)	€	-1.520,83	€	-1.137,46	-33,70	383,37

Comentário às variações:

A quantidade de RI diminuiu devido ao aumento de fornecimentos contínuos

Imobilizado incorpóreo + Partes de capital + títulos = 3 inventariados e 2 abatidos

6.3. Divisão de Planeamento e Controlo

Pela Divisão de Planeamento e Controlo foram realizadas, entre outras, as atividades que a seguir se destacam:

- Elaboração do “Relatório de Gestão de 2014”, envolvendo a coordenação com todos os serviços municipais, tratamento técnico e informático de todos os relatórios, estruturação final, edição e distribuição de exemplares em suporte CD pelos membros dos órgãos municipais, entidades oficiais, serviços da Câmara e outras entidades e na página da intranet – S.O.L. da Câmara;
- Elaboração das “Grandes Opções do Plano e Orçamento para 2016”, envolvendo a coordenação com todos os serviços municipais, tratamento técnico e informático de todas as propostas; distribuição de 20 exemplares do livro e 100 exemplares em suporte CD pelos membros dos órgãos municipais, entidades oficiais, serviços da Câmara e outras entidades e página da intranet – S.O.L. da Câmara;
- Acompanhamento da execução das “Grandes Opções do Plano e Orçamento para 2015”, envolvendo 21 alterações orçamentais às GOP e ao Orçamento da Despesa e uma revisão orçamental às GOP e ao Orçamento;
- Controlo da execução material e financeira dos projetos cofinanciados por diversos Programas e Fundos Estruturais (não incluindo os projetos das Águas de Coimbra, E.M. e do IParque), envolvendo diversas ações, destacando-se a realização de pedidos de pagamento de participações aos Fundos Comunitários e Contratos-Programa/Protocolos/Acordos de Colaboração, que permitiram o recebimento total de cerca de 3,840 milhões de euros. O acompanhamento da execução material financeira e contabilística das ações apoiadas visa garantir o cumprimento da programação física financeira e temporal prevista nos respetivos contratos de financiamento. Este acompanhamento passa pela monitorização mensal de projetos, atenta às alterações das condições de aprovação, de forma a propor, quando necessário, às entidades respetivas (Autoridades de Gestão) as suas modificações, revestindo, a forma de Adenda ao Contrato. O acompanhamento e controlo da execução das operações é efetuado em articulação com as diversas unidades orgânicas, cabendo ao Gabinete a sua coordenação e propostas ao Executivo Municipal;
- Coordenação e verificação de ações de controlo/ auditoria promovidas por entidades externas aos projetos;
- Pesquisas sobre linhas de financiamento nacionais e comunitárias;
- Estudo, compilação e organização de legislação, normas, circulares, orientações de gestão, de forma a garantir o devido acompanhamento financeiro dos projetos;
- Elaboração de 7 relatórios de execução dos projetos cofinanciados por Fundos Comunitários, Orçamento do Estado e Outras Entidades;
- Instrução de 9 relatórios-síntese mensal relativos ao controlo da execução orçamental do ano de 2015.
- Participação em reuniões na Comunidade Intermunicipal da Região Centro, CIM-RC, sobre os trabalhos de programação para o próximo ciclo 2014-2020.

6.3.1. Quadro de Referência Estratégica Nacional, QREN

6.3.1.1. Programa Operacional Regional do Centro (Mais Centro)

Candidaturas / alterações (reprogramações) físicas, financeiras ou temporais realizadas de projetos:

- Realização de 1 candidatura;
- Realização de 2 alterações (reprogramações).

Candidaturas e Alterações (reprogramações) aprovadas de projetos:

- Aprovação de 4 candidaturas, com o investimento elegível de 1.472.244,39 euros e comparticipação de 1.251.407,74 euros;
- Aprovação de 4 alterações (reprogramações) físicas, financeiras ou temporais.

Projetos encerrados:

- Encerrados 13 projetos.

Pedidos de pagamento realizados e valores recebidos de projetos:

- Realização de 16 pedidos de pagamento;
- Recebimento de comparticipações no valor de 501.656,26 euros.

Quadro n.º 6.24 – Candidaturas e Reprogramações 2015 (PORC)

Descrição	Candidaturas e Reprogramações 2015			
	Realizadas	Aprovadas	Encerradas	Pedidos de Pagamento Efetuados
Programa Operacional Regional do Centro (Mais Centro)	3	8	13	16

6.3.1.2. Programa Operacional Valorização do Território (POVT)

Candidaturas / alterações (reprogramações) físicas, financeiras ou temporais realizadas de projetos:

- Realização de 2 alterações (reprogramações).

Candidaturas e Alterações (reprogramações) aprovadas de projetos:

- Aprovação de 2 alterações (reprogramações) físicas, financeiras ou temporais.

Pedidos de pagamento realizados e valores recebidos de projetos:

- Realização de 56 pedidos de pagamento;
- Recebimento de comparticipações no valor de 3.033.723,70 euros.

Projeto “Coimbra Segura – Centro Municipal de Proteção Civil”:

- Relatório final submetido aguardando aprovação e respetivo recebimento dos 5% da comparticipação final

Projeto “Prevenção de Riscos Florestais em Coimbra (VFCL):

- Relatório final submetido aguardando aprovação e respetivo recebimento dos 5% da comparticipação final;

Projeto “Prevenção de Riscos Urbanos em Coimbra (VUCI):

- Relatório final submetido aguardando aprovação e respetivo recebimento dos 5% da comparticipação final;

Projeto “Centro de Convenções e Espaço Cultural do Convento S. Francisco”:

- Realização e submissão do Relatório de Execução Anual de 2014;
- Pedidos de pagamento realizados e valores recebidos em 2015:
 - Realização de 49 pedidos de pagamento;
 - Valores realizados totais – 7.927.915,86 €;
 - Valores realizados elegíveis – 7.145.909,43 €;
 - Comparticipação recebida no valor de 2.873.931,06 € (receita real do projeto);
- Efetuada reprogramação material e temporal, aprovada pela Autoridade de Gestão do POVT em 20.04.2015, com os seguintes valores:
 - Investimento Total: 33.629.925,54 €
 - Montante de Decisão: 24.361.474,72 €
 - Comparticipação FEDER (70%): 17.053.032,30 € (inclui overbooking)
 - Data de Início: 01.10.2010
 - Data de Conclusão Física: 31.12.2015
 - Data de Conclusão Financeira: 31.12.2015
- Submissão de 28 procedimentos concursais, referentes às componentes: Construção, Supervisão durante a execução dos trabalhos de construção e Aquisição de Equipamentos.

Projeto “Sistema de Videovigilância Parcial do Centro Histórico da Cidade de Coimbra com Grau de Proteção 1”:

- Encerramento da operação em de 27 de novembro de 2015.

Quadro n.º 6.25 – Candidaturas e Reprogramações 2015 (POVT)

Descrição	Candidaturas e Reprogramações 2015			
	Realizadas	Aprovadas	Encerradas	Pedidos de Pagamento Efetuados
POVT	2	2	0	56

6.3.1.3. Programa Operacional Fatores de Competitividade (POFC) – PO COMPETE

Candidaturas / Reprogramações realizadas:

- Realização de 3 reprogramações físicas, financeiras ou temporais;

Candidaturas e Alterações (reprogramações) aprovadas de projetos:

- Aprovação de 3 alterações (reprogramações) físicas, financeiras ou temporais.

Pedidos de pagamento realizados e valores recebidos de projetos:

- Realização de 3 pedidos de pagamento;
- Recebimento de participações no valor de 286.060,27 euros.

Quadro n.º 6.26 – Candidaturas e Reprogramações 2015 (POFC)

Descrição	Candidaturas e Reprogramações 2015			
	Realizadas	Aprovadas	Encerradas	Pedidos de Pagamento Efetuados
PO COMPETE	3	3	0	3

6.3.1.4. Programa Operacional Assistência Técnica (POAT)

Projeto “Elaboração do Plano Estratégico de Desenvolvimento Urbano do Município de Coimbra”

Candidaturas / alterações (reprogramações) físicas, financeiras ou temporais realizadas de projetos:

- Realização de 1 candidatura;

Candidaturas e Alterações (reprogramações) aprovadas de projetos:

- Aprovação de 1 candidatura, com o investimento elegível de 29.411,75 euros e participação de 25.000,00 euros;

Pedidos de pagamento realizados e valores recebidos de projetos:

- Realização de 2 pedidos de pagamento;

Quadro n.º 6.27 – Candidaturas e Reprogramações 2015 (POAT)

Descrição	Candidaturas e Reprogramações 2015			
	Realizadas	Aprovadas	Encerradas	Pedidos de Pagamento Efetuados
POAT	1	1	0	2

6.3.2. Outros Programas Comunitários:

Candidaturas / Reprogramações realizadas:

- Realização de 3 candidaturas;

Projetos encerrados:

- Encerrados 3 projetos.

Pedidos de pagamento realizados e valores recebidos:

- Realização de 5 pedidos de pagamento;
- Recebimento de participações no valor de 17.020,44 euros.

6.3.2.1. Programa de Cooperação Transfronteiriça entre Espanha e Portugal (POCTEP)

Projeto “0572 REDE CIDADES CENCYL”

O projeto encerrou a 31.10.2015 física e financeira, tendo sido auditado pela Unidade de Controlo Intermédia (Comissão de Coordenação do Desenvolvimento Regional do Centro), em 15.12.2015.

Em fase de instrução do relatório final pelo líder do projeto (Município da Guarda) e posteriormente, para o secretariado técnico do Programa de Cooperação Transfronteiriça entre Espanha e Portugal (POCTEP).

6.3.2.2. Programa de Cooperação Territorial Europeia Espaço Sudoeste Europeu – INTERREG IVB

Projeto TRANSCREATIVA

O projeto encerrou a 30.06.2015 física e financeira, foi auditado pelo núcleo de Cooperação Territorial da Agência para o Desenvolvimento e Coesão, IP, em 11.09.2015.

Em fase de recebimento do saldo final a processar pelo líder da parceria (Universidade do País Basco).

6.3.2.3. Programa de Redes de Cooperação Interregional – Urbact II

Projeto Citylogo

O projeto encerrou a 30.07.2015 física e financeira, tendo sido auditado pelo First Level Control, em 12.06.2015, (emissão do relatório da certificação).

Em fase de recebimento do saldo final a processar pelo líder da parceria (Utrecht).

6.3.2.4. Programa Intelligent Energy Europe (IEE2013)

Projeto CERTUS

Foi apresentado o Relatório de Progresso anual em junho de 2015.

Os valores realizados elegíveis totalizaram 26.477,72€.

Quadro n.º 6.28 – Candidaturas e Reprogramações 2015 (Outros Programas Comunitários)

Descrição	Candidaturas e Reprogramações 2015			
	Realizadas	Aprovadas	Encerradas	Pedidos de Pagamento Efetuados
Outros Programas Comunitários	3	0	3	5

6.3.3. Orçamento do Estado:

Candidaturas / Reprogramações realizadas:

- Realização de 1 candidatura.

Candidaturas e reprogramações aprovadas:

- Aprovação de 2 candidaturas.

Projetos encerrados:

- Encerrado 1 projeto.

Pedidos de pagamento realizados e valores recebidos:

- Realização de 1 pedido de pagamento;
- Recebimento de participações no valor de 2.000,00 euros;

Quadro n.º 6.29 – Candidaturas e Reprogramações 2015 (O.E.)

Descrição	Candidaturas e Reprogramações 2015			
	Realizadas	Aprovadas	Encerradas	Pedidos de Pagamento Efetuados
Orçamento do Estado	1	2	1	1

6.3.4. Portugal 2020:

Candidaturas / alterações (reprogramações) físicas, financeiras ou temporais realizadas de projetos:

- Realização de 2 candidaturas.

Programa Operacional Inclusão Social e Emprego (POISE)

Em 23.12.2015 foi submetida a candidatura à Tipologia de Operações 2.05 “Programa de Estágios Profissionais na Administração Pública Local - PEPAL” do Eixo Prioritário 2 – Iniciativa Emprego Jovem, Prioridade de Investimento 8.ii – Integração sustentável dos jovens no mercado de trabalho, do Programa Operacional Inclusão Social e Emprego (PO ISE), candidatada com um investimento total de 256.633,05 €, com uma taxa de cofinanciamento FSE de 92% correspondente a 236.102,41 €, no âmbito do Regulamento Específico do Programa Operacional Inclusão Social e Emprego”.

Estratégias Integradas de Desenvolvimento Territorial (EIDT)

Em 28.09.2015 foi submetida a candidatura “Plano Estratégico de Desenvolvimento Urbano (PEDU)”, candidatada com um investimento total de 95.054.368 € e com uma taxa de cofinanciamento FEDER de 77,54% correspondente a 73.078.713 €. O PEDU é o instrumento de programação que suportará a contratualização entre o Município e Programa Operacional e constitui o elemento de integração dos seguintes instrumentos de planeamento: Plano de mobilidade urbana sustentável (PAMUS); Plano de ação de regeneração urbana (PARU), com âmbito territorial incidente nos centros históricos e zonas ribeirinhas; e Plano de ação integrado para as comunidades desfavorecidas (PAICD), com delimitação territorial correspondente a pequenas áreas inframunicipais, de acordo com as características sócio funcionais do espaço.

Quadro n.º 6.30 – Candidaturas e Reprogramações 2015 (Portugal 2020)

Descrição	Candidaturas e Reprogramações 2015			
	Realizadas	Aprovadas	Encerradas	Pedidos de Pagamento Efetuados
Portugal 2020	2	0	0	0

Em termos globais:**Quadro n.º 6.31 – Candidaturas e Reprogramações 2015 (global)**

Descrição	Candidaturas e Reprogramações 2015			
	Realizadas	Aprovadas	Encerradas	Pedidos de Pagamento Efetuados
QREN + Outros Programas Comunitários + Orçamento do Estado + Portugal 2020	15	16	17	83

6.3.5. Ações de divulgação interna**Quadro n.º 6.32 – Ações de divulgação**

Linha de financiamento (P. O. Regional, Orçamento Estado, Outros Projetos Comunitários, etc)	Tipologia do concurso	Data da abertura do concurso	Data limite para submissão da candidatura	Data de divulgação aos serviços	Observações
QREN - Programa Operacional Valorização do Território (POVT) - Fundo de Coesão	Com o presente Aviso, pretende-se apoiar candidaturas que permitam colmatar lacunas e deficiências na cobertura da rede de comunicações, alerta, monitorização e localização, ao nível regional e sub-regional, designadamente Equipamento Terminal de Comunicação TETRA e respetivos acessórios (ETC), elementos cruciais e imprescindíveis à realização das comunicações entre os utilizadores do SIRESP, nomeadamente a ANPC, os serviços de proteção civil municipal e os Corpos de Bombeiros a nível nacional. As candidaturas formuladas devem satisfazer os requisitos operacionais dos serviços de Emergência, garantindo a qualidade e fiabilidade das comunicações e a intercomunicação e interoperabilidade das entidades responsáveis, bem como, assegurar a correção das vulnerabilidades do território, e a valorização das organizações de proteção e socorro, a melhoria do sistema nacional e o aumento da sua resiliência, na resposta a situações graves e de catástrofe, e a centralização do comando e da coordenação, em situações de emergência.	30.12.2014	29.01.2015	05.01.2015	Encerrado
QREN - Programa Operacional Regional do Centro (Mais Centro)	Candidaturas em regime de aprovação condicionada em Overbooking - Mais Centro. As operações a financiar no âmbito do presente Aviso devem obrigatoriamente estar enquadradas nas tipologias previstas nos seguintes regulamentos específicos do MaisCentro disponíveis no link do maiscentro: a) Promoção da cultura Científica e Tecnológica e difusão do Conhecimento; b) Áreas de Acolhimento Empresarial e Logística; c) Valorização e Qualificação Ambiental; d) Saúde; e) Equipamentos para a Coesão Local; f) Mobilidade Territorial Urbana; g) Mobilidade Territorial; h) Reabilitação Urbana; i) Infraestruturas e Equipamentos Desportivos;	17.02.2015	13.03.2015	19.02.2015	Encerrado
"Avisos de abertura de concurso" - Portugal 2020					
Programa Operacional Sustentabilidade e Eficiência no Uso de Recursos (PO SEUR)	"Promoção de investimentos para abordar riscos específicos, assegurar a capacidade de resistência às catástrofes e desenvolver sistemas de gestão de catástrofes", nomeadamente: a tipologia de operações passíveis de apresentação de candidaturas no âmbito do presente Aviso, são as que se encontram previstas na subalínea iv. da alínea a) Redução de Incêndios Florestais, do n.º 21 do artigo 82.º do Regulamento Específico do POSEUR - RE POSEUR (em anexo), que visa apoiar as intervenções na rede de infraestruturas para reforço da operacionalidade, especificamente na ampliação ou remodelação de edifícios operacionais de bombeiros, que visem a refuncionalização das áreas operacionais dos edifícios, em áreas de elevada suscetibilidade a incêndios florestais, não abrangendo obras de beneficiação nem intervenções em infraestruturas já cofinanciadas.	28.07.2015	18.09.2015	30.07.2015	Encerrado
Programa Operacional Sustentabilidade e Eficiência no Uso de Recursos (PO SEUR)	"Investimento no setor dos resíduos para satisfazer os requisitos do aceno da união em matéria de ambiente e para satisfazer as necessidades de investimento que excedam esses requisitos, identificadas pelos estados-membros", nomeadamente: Ações para a prevenção da produção e perigosidade dos resíduos, incluindo quer ações de educação e sensibilização, quer estudos que se revelem necessários; Investimentos com vista ao aumento da quantidade e qualidade da reciclagem multimaterial, nomeadamente através da otimização e reforço das redes de recolha seletiva existentes, designadamente através da aquisição de ecopontos subterrâneos e superficiais e contentores de recolha seletiva; Investimentos com vista ao aumento da valorização orgânica de resíduos; Investimentos com vista ao desvio de aterro dos refugos e rejeitados das unidades de tratamento mecânico e biológico de RU, não passíveis de reciclagem e passíveis de valorização energética.	31.07.2015	30.10.2015	14.08.2015	Encerrado
Programa Operacional Inclusão Social e Emprego (PO ISE)	Pretende-se dar resposta aos objetivos das políticas públicas no âmbito da cidadania e da promoção e defesa da igualdade de género e de combate à violência doméstica e de género e ao tráfico de seres humanos, constantes dos respetivos instrumentos, a saber o V Plano Nacional para a Igualdade de Género, Cidadania e Não Discriminação 2014-2017 (V PNI), o V Plano Nacional de Prevenção e Combate à Violência Doméstica e de Género 2014 -2017 (V PNPCVDG), que inclui o III Programa de Ação para a Prevenção e Eliminação da Mutilação Genital Feminina 2014 - 2017 (III PAPEMGF), o III Plano Nacional de Prevenção e Combate ao Tráfico de Seres Humanos 2014 -2017 (III PNPCTSH) e o II Plano Nacional de Ação para a Implementação da RCSNU 1325 (2014-2018)	31.07.2015	30.09.2015, Prorrogado p/ 30.11.2015. Prorrogado para 31.12.2015. Prorrogado p/ 31.03.2016	13.08.2015	A decorrer
Programa Operacional Sustentabilidade e Eficiência no Uso de Recursos (PO SEUR)	"Adoção de medidas destinadas a melhorar o ambiente Urbano, a revitalizar as cidades, recuperar e descontaminar zonas industriais abandonadas, incluindo zonas de reconversão, a reduzir a poluição do ar e a promover medidas de redução de ruído", nomeadamente: "Ações de descontaminação e reabilitação de solos" em locais contaminados que constituam passivos ambientais prioritários, com origem em atividades industriais. Neste âmbito pretende-se apoiar os estudos e projetos necessários às intervenções de descontaminação de solos, bem como ações de monitorização dos solos e das águas superficiais e subterrâneas, desde que diretamente relacionadas com as intervenções a candidatar.	25.08.2015	20.11.2015	09.08.2015	Encerrado
Programa Operacional Sustentabilidade e Eficiência no Uso de Recursos (PO SEUR)	"Promoção de Investimentos para abordar riscos específicos, assegurar a capacidade de resistência às catástrofes e desenvolver sistemas de gestão de catástrofes", nomeadamente: "Reforço da instalação de redes de defesa da floresta contra incêndios, em terreno não privado, visando a diminuição da carga combustível e de acesso a pontos de água". Neste âmbito pretende-se apoiar os investimentos para adaptação às alterações climáticas, incluindo os planos municipais, intermunicipais e regionais de adaptação às alterações climáticas, bem como ações de promoção de infraestruturas, desde que diretamente relacionadas com os projetos a candidatar.	31.08.2015	30.10.2015	04.09.2015	Encerrado
Programa Operacional Inclusão Social e Emprego (PO ISE) / PEPAL	A presente tipologia de operações tem como objetivo a integração de jovens no mercado de trabalho, tendo em vista: a) Possibilitar aos jovens com qualificação superior a realização de um estágio profissional, em contexto real de trabalho, que crie condições para uma mais rápida e fácil integração no mercado de trabalho; b) Promover novas formações e novas competências profissionais, que possam potenciar a modernização dos serviços públicos; c) Garantir o início de um processo de aquisição de experiência profissional em contacto e aprendizagem com as regras, as boas práticas e o sentido de serviço público; d) Fomentar o contacto dos jovens, designadamente os que não trabalham não estudam, nem se encontram em formação, com outros trabalhadores e atividades, evitando o risco do seu isolamento, desmotivação e marginalização e contribuindo para a melhoria do seu perfil de empregabilidade.	30.11.2015	30.12.2015	07.12.2015	Encerrado

6.3.6. Outras atividades no âmbito dos projetos cofinanciados:

- Esclarecimentos de natureza técnico financeira prestados à CIM-RC relativos aos Relatórios Finais das operações: Centro Escolar da Solum Sul; Centro Escolar Quinta das Flores; Centro Escolar de Montes Claros; Escola Básica 1 de Coselhas; Escola Básica 1 do Tovim.
- Esclarecimentos de natureza técnico financeira prestados ao MaisCentro relativos aos Relatórios Finais da operação: Tecnologias de Informação e Comunicação na Escola.
- Submissão dos Relatórios Finais das operações: Centro Escolar da Solum Sul; Escola Básica 1 de Santa Cruz; Tecnologias de Informação e Comunicação na Escola.
- Resposta aos Relatórios de Conformidade das operações: Centro Escolar de Montes Claros; Centro Escolar Quinta das Flores; Escolas Básicas de Coselhas e Tovim.
- Enquadramento no PRODER de possíveis propostas de candidaturas, dos seguintes projetos:
 - Apuramentos da situação na Agência Portuguesa do Ambiente, relativos a situações processuais relacionados com as candidaturas efetuadas
- Acompanhamento de outros projetos cofinanciados ao abrigo do Acordo Colaboração/Contrato Programa, ainda em execução:
 - Execução de Infraestruturas de acesso ao Hospital Pediátrico,
 - Construção do Conservatório de Música de Coimbra;
 - Construção da Sede da Junta de Freguesia e Extensão de Saúde de Ceira;
- Elaboração de pontos de situação física e financeira e relatórios intermédios dos projetos cofinanciados, e enviados ao Mais Centro;
- Participação em reuniões da Unidade de Direção do Programa de Ação “Cidade Univer(sc)idade – Regenerar e Revitalizar o Centro Histórico de Coimbra”;
- Monitorização mensal dos projetos inseridos no Programa de Ação da Parceria “Cidade Univer(sc)idade – Regenerar e Revitalizar o Centro Histórico de Coimbra”..
- Monitorização mensal com reporte à Agência para o Desenvolvimento dos Castelos e Muralhas Medievais do Mondego de situações técnico financeiras dos projetos inseridos no Programa Estratégico “Rede Urbana de Castelos e Muralhas Medievais do Mondego”;
- Estudo de legislação e enquadramento de projetos de forma a assegurar as adequadas condições de admissibilidade e aprovação das candidaturas;
- Foi celebrada, durante o ano de 2015, uma adenda ao Protocolo de Colaboração entre a Associação Exploratório Infante D. Henrique e o Município de Coimbra, em 19.11.2015. A Adenda teve por fundamento as alterações de taxa de comparticipação FEDER no contrato de financiamento do projeto do Exploratório Infante D. Henrique cofinanciado pelo MaisCentro, contrato no qual o município garantiu a contrapartida nacional, pelo que a comparticipação da CMC passou a ser no valor de 494.069,65 euros.
- Acompanhamento financeiro e processual no âmbito da rede de cidades ao abrigo do Programa Operacional de Cooperação Transfronteiriça Espanha-Portugal 2014-2020 (POCTEP), do projeto em rede “Redes de Cidades Sustentáveis” com os Municípios de Guarda, Figueira da Foz, Viseu, Aveiro (Região Centro de Portugal) e Cidade Rodrigo, Salamanca, Valladolid, Burgos, e Miranda del Ebro (Região de Castela e Leão).

A candidatura no âmbito do POCTEP 2014-2020, denominada “REDE URBANA CENCYL”, foi enquadrada no Eixo Prioritário 4: Melhoria da capacidade institucional e da Eficiência da Administração pública através da Cooperação Transfronteiriça.

- Reuniões de trabalho com o Auditor Externo, para a certificação das despesas do projeto “Citylogo – Fase II” e “MRG-Roberto, Graça & Associados, SROC” e encerramento dos projetos física e financeira.

6.3.7. Contratualização com a Comunidade Intermunicipal da Região de Coimbra, CIM-RC

O ano de 2015 pautou-se pela continuação da operacionalização do Contrato de Delegação de Competências, nomeadamente a execução do pacote de investimentos, previstos no seu Anexo I, tendo atingido até 31.12.2015 a execução FEDER de 7.808.303,66 euros de um total aprovado de 7.990.172,09 euros (97,72%) que alavancou um investimento elegível de 9.326.745,74 euros (sem incluir as Águas de Coimbra, EM).

Ainda no âmbito da CIM-RC, foi aprovado o “Pacto para ao Desenvolvimento e Coesão Territorial da Comunidade Intermunicipal da Região de Coimbra” e assinado a 31 de agosto com os diversos gestores dos PO Temáticos e PO Regional do Centro.

Este “Pacto” inclui um conjunto de investimentos específicos para o município de Coimbra, a realizar no período de 2014-2020.

6.3.8. Ações de Controlo / Auditorias e outras

6.3.8.1 Ações de Controlo / Auditorias e outras, realizadas ou em curso

Quadro n.º 6.33 – Ações de Controlo / Auditorias e outras, realizadas ou em curso

Projeto	Programa	Ação	Data da Ação Controlo/Auditoria
Centro de Convenções e Espaço Cultural do Convento S. Francisco	POVT	Auditoria à Atualização do Estudo de Viabilidade Financeira	03.02.2015
“M2M – Modernizar para o Município”	MaisCentro	Verificação de conformidade da operação	11.03.2015
Ligação Vale de Canas / Casal da Misarela – 1ª Fase	Mais Centro	Verificação de conformidade da operação	18.03.2015
“Município acessível – ao encontro do cidadão”	PO COMPETE	Verificação documental	26.03.2015
“TRANSCREATIVA”	PCTEES – INTERREG IVB	Verificação documental, pelo Núcleo de Cooperação Territorial da Agência para o Desenvolvimento e Coesão, I.P.	11.09.2015
“Município acessível – ao encontro do cidadão”	PO COMPETE	Verificação documental	09.10.2015
“Município acessível – ao encontro do cidadão”	PO COMPETE	Verificação documental	30.10.2015
Construção e Equipamento da Extensão de Saúde de Ceira	MaisCentro	Verificação de conformidade da operação	19.11.2015
“Rede de Cidades Sustentáveis CENCYL”	POCTEP	Verificação documental, pela Unidade de Controlo da CCDR-Centro	15.12.2015
Centro de Convenções e Espaço Cultural do Convento S. Francisco	POVT	Verificação da conformidade da operação	15.12.2015
Apoio Técnico aos moradores para auto reabilitação dos edifícios/Estrutura de Apoio Técnico ao Programa de Ação	MaisCentro	Verificação de conformidade da operação	28.12.2015

6.3.8.2 Decisões finais de Ações de Controlo / Auditorias e outras:**Quadro n.º 6.34 – Decisões finais de Ações de Controlo / Auditorias e outras**

Projeto	Programa	Ação	Data de Decisão
"M2M – Modernizar para o Município"	Mais Centro	Termo de Encerramento	26.06.2015
Repavimentação da Rua Corpo de Deus /Largo N.º Sra. Da Vitória	Mais Centro	Termo de Encerramento	26.06.2015
"TRANSCREATIVA"	PCTEES – INTERREG IVB	Verificação documental, pelo Núcleo de Cooperação Territorial da Agência para o Desenvolvimento e Coesão, I.P.	11.09.2015
Repavimentação da Rua do Bairro Sousa Pinto, incluindo remodelação de infraestruturas	Mais Centro	Relatório de Conformidade – Decisão Final	23.07.2015
Repavimentação da Rua da Alegria, incluindo remodelação de infraestruturas	Mais Centro	Relatório de Conformidade – Decisão Final	22.10.2015
"Rede de Cidades Sustentáveis CENCYL"	POCTEP	Verificação documental, pela Unidade de Controlo da CCDR-Centro	16.12.2015
Ligação Vale de Canas / Casal da Misarela – 1ª Fase	Mais Centro	Relatório de Conformidade – Decisão Final	30.12.2015

6.3.9. Programa Polis em Coimbra:

– No âmbito do Programa Polis em Coimbra, foram realizadas as seguintes atividades em 2015:

- Disponibilização aos serviços municipais de elementos das memórias descritivas de betão armado e de arquitetura dos restaurantes e fotos da construção dos espaços comerciais existentes na 3ª Fase do Parque Verde do Mondego;
- Cópia das plantas do Parque Infantil para a 3ª Fase do Parque Verde do Mondego (Plano Geral, pormenores construtivos, cortes, planta com fotos do equipamento existente e aparelhos de iluminação a substituir);
- 3 originais do projeto de licenciamento da 1ª e 2ª fase do Parque Verde do Mondego, da Sede dos Clubes Náuticos e Restauração (Infraestruturas elétricas e telecomunicações) e pasta original com o licenciamento aprovado;
- Envio de originais das Garantias Bancárias da Caixa Geral de Depósitos do contrato "Elaboração da Conclusão do Plano de Pormenor do Parque Verde do Mondego", ao Departamento de Obras Municipais.

6.3.10. Execução de Empréstimos Complementares a Programas de Financiamento:**Quadro n.º 6.35 – Execução de Empréstimos Complementares a Programas de Financiamento**

Programa/Projeto	Data de Aprov. do Financ.	Minist./ D.G./ Instituto	Valores Aprovados Finais *			Valores Adjudicados Total	Valores Realizados Total	Valores Realizados Elegíveis c/ pedidos de pagamento				Valores a Realizar	
			Investimento Elegível	Compatic.	Taxa			Investimento Faturado	Tx. exec.	Compatic. Recebida	Tx Rec.	Investimento	Compaticip.
			1	2	3 = 2/1	4	4A	5	6 = 5/1	7	8 = 7 / 2	9 = 1-5	10 = 2-7
Instituto de Habitação e Reabilitação Urbana													
Contrato de financiamento sob a forma de abertura de crédito - Reabilitar Coimbra XXI	10.04.15	IHRU	5.849.328,00	2.907.165,00	50%	891.116,14	34.200,00		0%	437.062,60	15%	5.849.328,00	2.470.102,40
Totais			5.849.328,00	2.907.165,00	50%	891.116,14	34.200,00	0,00	0%	437.062,60	15%	0,00	0,00

6.4. Departamento de Planeamento e Gestão Urbanística - DPGU

Quadro n.º 6.36 - Estatísticas e Indicadores de Desempenho sobre as Atividades Desenvolvidas em 2015

Descrição Estatística	2014	2015	Variação 14/15	
	Unidades	Unidades	%	Δ
Número de processos despachados	5520	6323	+14,54	+803
Alvarás de Autorização de Utilização /Alteração de Utilização	257	190	-26,07	-67
Alvarás de Licença de Construção	282	244	-13,47	-38
Aditamentos e Prorrogações de Alvarás de Licença de Construção	26	41	+57,69	+15
Licença Especial para Acabamentos	8	8	0	0
Alvarás de Licenças de Demolição	0	1	+100	+1
Certidões de Comunicação Prévia de Obras de Edificação	229	43 a)	-81,22	-186
Licenças de Publicidade	----	29 b)		+29
Reuniões de Atendimento realizadas pelo Sr. Vereador	327	352	+7,64	+25

Comentário às variações

- O decréscimo verificado na emissão de títulos referentes aos procedimentos de admissão de comunicação prévia de obras de edificação justifica-se com a entrada em vigor da alteração ao RJUE (07/01/2015), que deixou de prever a emissão deste documento.
- As licenças de publicidades passaram, a partir de janeiro de 2015, a ser emitidas pelo DPGU, sendo até aí competência da DIEPT.

6.4.1. Divisão de Fiscalização

Quadro n.º 6.37 - Estatísticas da Divisão de Fiscalização

Descrição estatística	2014	2015	Variação 15/14	
	Unidades	Unidades	%	Δ
Autos de Notícia a)	103	123	+19,42	+20
Embargos Administrativos de Obras a)	18	17	-5,55	-1
Vistorias (Utilização; Propriedade Horizontal e Deficiências) a)	88	72	-18,18	-16
Vistorias (Receção de Loteamentos e Acordos escritos) a)	41	26	-36,59	-15
Ações de Coordenação de Fiscalização de Obras de Urbanização a)	88	68	-22,72	-20
Posse Administrativa a)	4	2	-50	-2
Reuniões de Atendimento	DGU – 1587 DF – 590	DGU – 1994 DF – 341	+25,64 -42,20	+407 -249
Registos rececionados e informados (Divisões de Gestão Urbanística e DF)	DGU – 14464/11660 c) DF – 22873/23156	DGU – 15746/12189 c) DF – 20070/21063	b)	b)
Ofícios elaborados (Divisões de Gestão Urbanística e DF)	DGU – 2277 DF – 2764	DGU – 4305 DF – 2231	+89,00 -19,28	+2028 -533

Anexo ao Relatório de Gestão 2015

Compromissos plurianuais resultantes de Alterações Orçamentais efetuadas durante o ano de 2015, de acordo com a “Autorização Prévia no âmbito da Lei dos Compromissos e dos Pagamentos em Atraso (LCPA), nos termos da Lei n.º 8/2012, de 21 de fevereiro”, aprovada em reunião da Câmara Municipal de 30.10.2014 e em sessão da Assembleia Municipal de 26.11.2014

Compromissos plurianuais assumidos resultantes de alterações orçamentais em anos seguintes

(valores comprometidos até 31.12.2015)

Valores em euros

3ª Alteração às Grandes Opções do Plano - Aprovada em 12.02.2015		Valor dos compromissos registados em anos seguintes				
Código	Grandes Opções do Plano	N.º do compromisso	2016	2017	2018	2019 e seguintes
05	Educação, Desporto, Tempos Livres e Cidadania					
05 003	Ensino Básico e Secundário					
05 003 2010/34	Centro Escolar do Loreto (Eiras) - Ampliação (cofinanciamento ao POCentro/QREN)					
05 003 2010/34-2	Construção	Compromisso referência Cab.Prev. 740/2013/2015 de 10.03.2015	147.009,00			

6ª Alteração às Grandes Opções do Plano - Aprovada em 25.03.2015		Valor dos compromissos registados em anos seguintes				
Código	Grandes Opções do Plano	N.º do compromisso	2016	2017	2018	2019 e seguintes
01	Planeamento, Reabilitação e Qualificação Urbana					
01 004	Reabilitação Urbana dos Centros Históricos					
01 004 2012/77	Requalificação e remodelação de arruamentos, incluindo infraestruturas e outros espaços públicos na área da candidatura pela U.C. a Património Mundial da UNESCO, incluindo a ZEP					
01 004 2012/77-5	Repavimentação e remodelação de infraestruturas da Rua de Sobre Ripas	Compromisso referência Cab.Prev. 312/2015 de 03.07.2015	39.116,94			

7ª Alteração às Grandes Opções do Plano - Aprovada em 23.04.2015		Valor dos compromissos registados em anos seguintes				
Código	Grandes Opções do Plano	N.º do compromisso	2016	2017	2018	2019 e seguintes
01	Planeamento, Reabilitação e Qualificação Urbana					
01 009	Organização e Modernização Administrativa					
01 009 2010/39	Instalação de AVAC, electromecânica e transporte vertical					
01 009 2010/39-3	Assistência técnica equipamentos electromecânicos	Vários compromissos	67.438,85	13.143,28		
02	Coesão Territorial e Desenvolvimento Sócio-Económico					
02 007	Conservação e Manutenção de Vias					
02 007 2003/106	Conservação e Manutenção de Vias					
02 007 2003/106-17	Requalificação da rede viária do Concelho (Plano de tapetes 2015/2016)	Compromisso referência Cab.Prev. 359/2015 de 02.09.2015	836.182,01			

8ª Alteração às Grandes Opções do Plano - Aprovada em 20.05.2015		Valor dos compromissos registados em anos seguintes				
Código Grandes Opções do Plano		N.º do compromisso	2016	2017	2018	2019 e seguintes
01	Planeamento, Reabilitação e Qualificação Urbana					
01 004	Reabilitação Urbana dos Centros Históricos					
01 004 2014/15	Reabilitar para Arrendar (Coimbra XXI) - Empréstimos com IHRU					
01 004 2014/15-4	Reabilitação do edifício no Terreiro da Erva, 9-11	Compromisso referência Cab.Prev. 384/2015 de 27.08.2015 e Cab. Prev. 397/2015 de 16.12.2015	104.546,00			
01 004 2014/15-4/2	Construção					
01 004 2014/15	Reabilitar para Arrendar (Coimbra XXI) - Empréstimos com IHRU					
01 004 2014/15-6	Reabilitação no edifício no Beco das Canivetas, 1-3-5	Compromisso referência Cab.Prev. 443/2015 de 15.12.2015	47.497,00			
01 004 2014/15-6/2	Construção					
01 004 2014/15	Reabilitar para Arrendar (Coimbra XXI) - Empréstimos com IHRU					
01 004 2014/15-12	Reabilitação do edifício na rua Arco do Ivo, 5-7	Compromisso referência Cab.Prev. 469/2015 de 15.12.2015	64.452,00			
01 004 2014/15-12/2	Construção					
01 009	Organização e Modernização Administrativa					
01 009 2010/39	Instalação de AVAC, electromecânica e transporte vertical	Vários compromissos	67.438,85	13.143,28		
01 009 2010/39-3	Assistência técnica equipamentos electromecânicos					
02	Coesão Territorial e Desenvolvimento Sócio-Económico					
02 009	Projetos, Equipamentos e Infraestruturas Estruturantes (Outros)					
02 009 2002/151	Centro de Convenções e Espaço Cultural/Convento de S. Francisco (QREN/POVT)	Compromisso referência Cab.Prev. 7602/2015 de 27.07.2015	33.495,36			
02 009 2002/151-6	Centro Convenções e Espaço Cultural - Fiscalização					
02 009 2002/151	Centro de Convenções e Espaço Cultural/Convento de S. Francisco (QREN/POVT)	Compromisso referência Cab.Prev. 601/2015 de 09.07.2015	12.300,00			
02 009 2002/151-9	Centro Convenções e Espaço Cultural - assistência técnica					

10ª Alteração às Grandes Opções do Plano - Aprovada em 09.07.2015		Valor dos compromissos registados em anos seguintes				
Código Grandes Opções do Plano		N.º do compromisso	2016	2017	2018	2019 e seguintes
02	Coesão Territorial e Desenvolvimento Sócio-Económico					
02 006	Ordenamento de Tráfego e Circulação					
02 006 2002/51	Alterações Viárias e de Circulação					
02 006 2002/51-10	Outras Intervenções	Compromisso referência Cab.Prev. 477/2015 de 01.12.2015	76.171,87			
04	Valorização e Promoção Cultural					
04 005	Animação					
04 005 2010/60	Casa da Escrita	Compromisso referência Cab.Prev. 778/2015 de 12.08.2015	6.457,50			
04 005 2010/60-2	Aquisição de serviços					
05	Educação, Desporto, Tempos Livres e Cidadania					
05 005	Instalações e Equipamentos Desportivos					
05 005 2011/60	Unidade de Gestão Técnica	Vários compromissos	2.990,35			
05 005 2011/60-4	Material para manutenção de complexos desportivos					

11ª Alteração às Grandes Opções do Plano - Aprovada em 22.07.2015		Valor dos compromissos registados em anos seguintes				
Código Grandes Opções do Plano		N.º do compromisso	2016	2017	2018	2019 e seguintes
01	Planeamento, Reabilitação e Qualificação Urbana					
01 004	Reabilitação Urbana dos Centros Históricos					
01 004 2014/15	Reabilitar para Arrendar (Coimbra XXI) - Empréstimos com IHRU					
01 004 2014/15-4	Reabilitação do edifício no Terreiro da Erva, 9-11	Compromisso referência Cab.Prev. 384/2015 de 27.08.2015 e Cab. Prev. 397/2015 de 16.12.2015	104.546,00			
01 004 2014/15-4/2	Construção					
01 004 2014/15	Reabilitar para Arrendar (Coimbra XXI) - Empréstimos com IHRU					
01 004 2014/15-6	Reabilitação no edifício no Beco das Canivetas, 1-3-5	Compromisso referência Cab.Prev. 443/2015 de 15.12.2015	47.497,00			
01 004 2014/15-6/2	Construção					
01 004 2014/15	Reabilitar para Arrendar (Coimbra XXI) - Empréstimos com IHRU					
01 004 2014/15-12	Reabilitação do edifício na rua Arco do Ivo, 5-7	Compromisso referência Cab.Prev. 469/2015 de 15.12.2015	64.452,00			
01 004 2014/15-12/2	Construção					

12ª Alteração às Grandes Opções do Plano - Aprovada em 30.07.2015		Valor dos compromissos registados em anos seguintes				
Código Grandes Opções do Plano		N.º do compromisso	2016	2017	2018	2019 e seguintes
01	Planeamento, Reabilitação e Qualificação Urbana					
01 004	Reabilitação Urbana dos Centros Históricos					
01 004 2014/15	Reabilitar para Arrendar (Coimbra XXI) - Empréstimos com IHRU					
01 004 2014/15-3	Arranjo Urbano do Terreiro da Erva					
01 004 2014/15-3/1	Construção	Compromisso referência Cab.Prev. 394/2015 de 30.07.2015	371.291,71			
02	Coesão Territorial e Desenvolvimento Sócio-Económico					
02 009	Projetos, Equipamentos e Infraestruturas Estruturantes (Outros)					
02 009 2002/151	Centro de Convenções e Espaço Cultural/Convento de S. Francisco (QREN/POVT)	Compromisso referência Cab.Prev. 459/2015 de 18.11.2015	1.549.611,67			
02 009 2002/151-13	Parque de estacionamento - obra, concessão exploração e execução (projeto e obra)					

14ª Alteração às Grandes Opções do Plano - Aprovada em 10.09.2015		Valor dos compromissos registados em anos seguintes				
Código Grandes Opções do Plano		N.º do compromisso	2016	2017	2018	2019 e seguintes
01	Planeamento, Reabilitação e Qualificação Urbana					
01 006	Infraestruturas Sanitárias e Higiene Pública					
01 006 2002/106	Recolha e tratamento de resíduos sólidos (ERSUC)					
01 006 2002/106-2	Contratos Resíduos Sólidos Urbanos - tratamento	Compromisso referência Cab.Prev. 308/2015 de 06.05.2015	2.000.000,00	2.000.000,00		
01 006 2002/106	Recolha e tratamento de resíduos sólidos (ERSUC)					
01 006 2002/106-3	Contratos Resíduos Sólidos Urbanos - recolha zona norte	Compromisso referência Cab.Prev. 307-ri/2015 de 22.04.2015	560.000,00	565.000,00		
02	Coesão Territorial e Desenvolvimento Sócio-Económico					
02 007	Conservação e manutenção de vias					
02 007 2003/106	Pavimentação e manutenção de passeios					
02 007 2003/106-9	Aquisição de materiais para construção de vias	Compromisso referência Cab.Prev. 500/2015 de 13.07.2015	4.920,00			

16ª Alteração às Grandes Opções do Plano - Aprovada em 10.09.2015		Valor dos compromissos registados em anos seguintes				
Código Grandes Opções do Plano		N.º do compromisso	2016	2017	2018	2019 e seguintes
01	Planeamento, Reabilitação e Qualificação Urbana					
01 009	Organização e Modernização Administrativa					
01 009 2010/39	Instalação de AVAC, electromecânica e transporte vertical					
01 009 2010/39-3	Assistência técnica equipamentos electromecânicos	Vários compromissos	67.438,85	13.143,28		
01 009 2015/8	Departamento Financeiro e de Inovação Organizacional					
01 009 2015/8-4	Aluguer operacional de veículo - diversos serviços	Vários compromissos	78.278,30	4.154,88		

17ª Alteração às Grandes Opções do Plano - Aprovada em 19.11.2015		Valor dos compromissos registados em anos seguintes				
Código Grandes Opções do Plano		N.º do compromisso	2016	2017	2018	2019 e seguintes
01	Planeamento, Reabilitação e Qualificação Urbana					
01 010	Proteção Civil					
01 010 2014/36	Linhas de água					
01 010 2014/36-2	Limpeza, beneficiação e outros	Compromisso referência Cab.Prev. 448/2015 de 21.07.2015	38.802,40			