



CÂMARA MUNICIPAL DE COIMBRA

GRANDES OPÇÕES DO PLANO
E ORÇAMENTO
2015

Índice

Relatório de apresentação das GOP e Orçamento para 2015	1
Orgãos e Serviços da Autarquia	81
Assembleia Municipal	83
Câmara Municipal	85
Serviços da Autarquia	86
Apresentação das G.O.P., P.P.I. e A.M.R. e Orçamento	87
Enquadramento legal	89
Organização	89
Estrutura e conteúdo	89
Codificações	90
Estrutura de Objectivos e Programas	91
Códigos	92
Estrutura do código de responsável	93
Resumo Geral das G.O.P., P.P.I. e A.M.R.	95
Grandes Opções do Plano - Desenvolvimento por Objectivos:	99
01 Planeamento, Reabilitação e Qualificação Urbana	101
02 Coesão Territorial e Desenvolvimento Sócio-Económico	133
03 Cidade Solidária e Saudável	148
04 Valorização e Promoção Cultural	153
05 Educação, Desporto, Tempos Livres e Cidadania	165
Plano Plurianual de Investimentos - Desenvolvimento por Objectivos:	179
01 Planeamento, Reabilitação e Qualificação Urbana	181
02 Coesão Territorial e Desenvolvimento Sócio-Económico	198
03 Cidade Solidária e Saudável	208
04 Valorização e Promoção Cultural	209
05 Educação, Desporto, Tempos Livres e Cidadania	212

Actividades Mais Relevantes – Desenvolvimento por Objectivos:	217
01 Planeamento, Reabilitação e Qualificação Urbana	219
02 Coesão Territorial e Desenvolvimento Sócio-Económico	236
03 Cidade Solidária e Saudável	243
04 Valorização e Promoção Cultural	248
05 Educação, Desporto, Tempos Livres e Cidadania	258
Orçamento para 2015	269
Resumo dos Orçamentos da CMC e dos SMTUC	271
Resumo Económico da Receita por Capítulo e Grupo	272
Resumo Económico da Despesa por Capítulo e Grupo	273
Resumo da Despesa por Classificação Orgânica	274
Resumo da Despesa por Classificação Económica	275
Encargos anuais com Empréstimos de Médio e Longo Prazo	283
Desenvolvimento da Receita	287
Desenvolvimento da Despesa	301
Delegação de Competências Municipais nas Juntas de Freguesia	327
Termo de Encerramento	331
Anexos:	
1. Norma de Controlo Interno (inclui Regulamento Interno de Fundos Maneio)	
2. Autorização Prévia no âmbito da LCPA	
3. Mapa de Pessoal do Município de Coimbra 2015	
4. Descrição das Responsabilidades Contingentes	
5. Mapa das Participações Financeiras e Entidades Associativas	
6. Mapa com a totalidade das responsabilidades financeiras resultantes de compromissos plurianuais	
7. Orçamentos dos órgãos e serviços do município e outras entidades participadas	

Relatório de apresentação das GOP e Orçamento para 2015

Relatório das Grandes Opções do Plano e Orçamento para 2015

1. Introdução

Em cumprimento da Lei n.º 73/2013, de 3 de setembro, que determina o novo regime financeiro das autarquias locais e entidades intermunicipais (RFALEI) e da Lei n.º 75/2013, de 12 de setembro de 2013, que determina o novo regime jurídico das autarquias locais, em especial o estabelecido nas alíneas c) do n.º 1 do art.º 33.º e a) do n.º 1 do art.º 25º da Lei n.º 75/2003, são a seguir apresentadas as Grandes Opções do Plano e o Orçamento da Câmara Municipal de Coimbra para o ano 2015, para apreciação e votação da Câmara Municipal e da Assembleia Municipal.

Os documentos previsionais para 2015, constituídos pelas Grandes Opções do Plano (GOP), que se subdividem em Plano Plurianual de Investimentos (PPI) e Atividades Mais Relevantes (AMR), Orçamento para 2015 e restantes documentos (Delegação de competências municipais nas Juntas de Freguesia, Norma de Controlo Interno, que inclui o Regulamento Interno de Fundos de Maneio, Autorização prévia da Assembleia Municipal para assumir compromissos plurianuais, Mapa de Pessoal, Descrição de Responsabilidades Contingentes, Mapa das Entidades Participadas, Mapa com os compromissos plurianuais e orçamento dos órgãos e serviços do município e outras entidades participadas) prosseguem as premissas fundamentais num contexto de difíceis condições económicas e financeiras, onde, como reflete o Relatório do Orçamento do Estado para 2015, o momento atual (e anos próximos) é profundamente marcado pela crise da dívida e elevados défices do setor público, continuando o caminho que “...assegura a sustentabilidade das finanças Públicas”, através da “...redução efetiva da despesa pública”.

Deste modo, os documentos previsionais para 2015, têm por objetivo:

- Prosseguir uma estratégia de rigor e de maior contenção da despesa pública, para reforço e consolidação das finanças municipais;
- O desenvolvimento sustentável e harmonioso do município, com o propósito da melhoria da qualidade de vida dos munícipes, considerando as atuais condicionantes socioeconómicas e financeiras;
- Criar as condições para a continuidade da realização dos projetos municipais, tirando o máximo aproveitamento das oportunidades de cofinanciamento a estabelecer pelo novo Quadro Financeiro

Plurianual 2014-2020 da União Europeia (Quadro Estratégico Comum – QEC, de acordo com a Resolução do Conselho de Ministros de n.º 39/2013, de 14 de julho) e materializado para Portugal através do “Acordo de Parceria 2020” (Portugal 2020) e diversas iniciativas comunitárias e da cooperação técnica e financeira prevista.

1.0. O processo de preparação dos documentos previsionais

No âmbito do processo de preparação dos documentos previsionais para 2015, o mesmo foi iniciado com o Despacho n.º 26-PR/2014, de 21 de julho de 2014, que determinou a todos os serviços municipais, bem como às entidades do setor empresarial local (SEL), AC – Águas de Coimbra, E.M., IParque, E.M., S.A., Prodeso, LDA. e SMTUC, a apresentação de propostas que, posteriormente, foram objeto de análise e enquadramento técnico nas medidas de contenção financeira, incluindo compromissos a transitar, tendo, na fase final, sido objeto de análise e validação pelos vereadores com pelouros atribuídos para conclusão do processo e apresentação aos órgãos municipais.

De salientar o novo calendário do planeamento e aprovação dos documentos previsionais. O novo calendário, que resulta da determinação do art.º 45º - “Calendário orçamental” do RFALEI, expressa que o “órgão executivo apresentará ao órgão deliberativo, até 31 de outubro de cada ano, a proposta de orçamento municipal para o ano económico seguinte”, obrigou a antecipar (face à anterior Lei das Finanças Locais) todos os procedimentos de planeamento e de instrução dos documentos previsionais.

Para além da data determinante para o processo de planeamento dos documentos previsionais (31 de outubro para envio à Assembleia Municipal), existem outras datas, também condicionadoras da preparação dos documentos previsionais e que respeitam à preparação pelo Governo do Programa de Estabilidade e Crescimento (PEC) e da Lei do Orçamento do Estado (LEO), em especial quanto à participação nos recursos públicos e à evolução do montante global da dívida autárquica através de deveres de informação a prestar, conforme determinado no art. n.º 11º do RFALEI, ao “Conselho de Coordenação Financeira” (CCF). O CCF reunirá duas vezes por ano (até 15 de março e até 15 de setembro) antes da aprovação do PEC e da LEO.

O CCF tem conhecimento antecipado:

- a) Das projeções dos principais agregados macroeconómicos, até 15 de setembro;
- b) Das linhas gerais da política orçamental do Estado, até 15 de setembro;
- c) Dos documentos de prestação de contas do ano anterior (até 15 de março);

- d) Das estimativas da execução orçamental do exercício em curso, até 15 de setembro e no SIIAL até 31 de agosto (n.º 6 do art.º 78º do RFALEI);
- e) Dos projetos dos quadros plurianuais de programação orçamental – QPPO (versão provisória), até 15 de setembro e no SIIAL até 31 de agosto (n.º 6 do art.º 78º do RFALEI)

Dado que a regulamentação prevista no art.º. 47º do RFALEI não foi publicada, estes procedimentos a cargo do CCF não tiveram qualquer concretização conhecida.

Com o RFALEI, a calendarização dos procedimentos sofreu, assim, profundas alterações, desde logo pelo prazo imposto ao órgão executivo municipal (Câmara Municipal) para envio dos documentos ao órgão deliberativo municipal (Assembleia Municipal) até final de outubro (com exceção de períodos eleitorais), conforme determina o art. 45º do referido regime financeiro.

Para além da reformulação da nova calendarização da preparação e apresentação dos documentos previsionais, também o seu conteúdo foi alterado com o RFALEI, designadamente quanto à obrigatoriedade de incluir, conforme artigos 41º, 42º e 46º, os seguintes documentos:

- Relatório de apresentação e fundamentação da política orçamental¹;
- Quadro Plurianual de Programação Orçamental (incluído em documento que especifica o Quadro de Médio prazo para as Finanças das Autarquias Locais)²;
- Descrição das responsabilidades contingentes³;
- Mapa com a totalidade das responsabilidades financeiras resultantes de compromissos plurianuais;
- Mapas resumo das receitas e das despesas da autarquia local (incluindo serviços municipalizados) e por classificação económica;
- Articulado que contenha as medidas para orientar a execução orçamental⁴;
- Mapa das entidades participadas pelo município (instruído com NIF, % de participação e valor);
- Orçamentos dos órgãos e serviços do município com autonomia financeira (em anexo aos documentos previsionais da autarquia);
- Orçamentos de outras entidades participadas em relação às quais se verifique o controlo ou presunção do controlo do município, de acordo com o art. 75º do RFALEI (entidades controladas direta ou indiretamente, no sentido do município poder gerir as políticas financeiras e operacionais

¹ Este relatório já é apresentado nos documentos previsionais da Câmara Municipal.

² Ainda não regulamentadas.

³ Definidas no art. 2.º, alínea i) do RFALEI.

⁴ Esta orientação é incluída na Norma de Controlo Interno.

de outra entidade a fim de beneficiar das suas atividades, sendo que a presunção de controlo respeita: à detenção total ou maioritária sobre serviços municipalizados e intermunicipalizados; sobre as empresas locais; de ter poder estratégico).

Registe-se, que de acordo com o art. 47º do RFALEI, toda a documentação anteriormente referida deveria ter sido regulada por decreto-lei, no prazo máximo de 120 dias após a publicação do RFALEI, não tendo a referida publicação sido concretizada até à presente data, nem existindo orientações da Direção-Geral das Autarquias Locais (DGAL).

1.1. Estrutura Orgânica dos serviços municipais

Os documentos previsionais para 2015 apresentam-se na sua arquitetura e nos seus conteúdos e objetivos com alterações significativas para o ano transato, cumprindo as determinações legais sobre a matéria, alterando a estrutura orçamental (códigos das unidades orgânicas – Classificação Orgânica) de acordo com os Regulamentos da Estrutura Orgânica Nuclear e da Estrutura Orgânica Flexível da Câmara Municipal de Coimbra, aprovados em 2014, mas com início do seu reflexo orçamental em 2015, publicados no Diário da República – 2.ª série, de 14 de maio de 2014 e de 3 de junho de 2014, respetivamente. O Orçamento para 2015 traduz a aplicação das estruturas orgânicas aprovadas.

Assim, a classificação orgânica do Orçamento para 2015 e respetivos códigos de responsável pela execução de projetos e ações das GOP é a seguinte:

Classificação orgânica da estrutura nuclear de Câmara Municipal

Classificação orgânica proposta	Estrutura Orgânica 2015	Código do Responsável
01	Administração Autárquica	AA
0101	Assembleia Municipal	AM
0102	Câmara Municipal 4 Equipas de projeto Projeto "Coimbra Cidade Inteligente e Criativa Gabinete de Apoio à Presidência Gabinete de Apoio aos Vereadores Serviço Médico Veterinário Gabinete de Protocolo e Comunicação Gabinete de Apoio ao Investidor Gabinete de Apoio às Freguesias Gabinete de Auditoria Interna e Qualidade	CM CCIC GAP GAV SMV GPC GAI GAF QAIQ
0103	Operações Financeiras	OF
02	Departamento de Planeamento e Gestão Urbanística Divisão de Planeamento Divisão de Gestão Urbanística Divisão de Fiscalização Divisão de Reabilitação Urbana	DPGU DP DGU DF DRU
03	Departamento de Obras Municipais Divisão de Estudos e Projetos Divisão de Infraestruturas, Espaço Público e Trânsito Gabinete de Serviços Especiais Divisão de Edifícios e Equipamentos Musicais Divisão de Cadastro, Solos, Património Imobiliário e Informação Geográfica	DOM DEP DIEPT GSE DEEM DCSPIG
04	Departamento de Desenvolvimento Social e Ambiente Divisão de Promoção da Habitabilidade Divisão de Habitação Social Divisão de educação e Ação Social Divisão de Ambiente Divisão de Espaços Verdes e Jardins	DDSA DPH DHS DEAS DA DEVJ
05	Departamento de Cultura, Turismo e Desporto Divisão de bibliotecas, Arquivos e Museologia Divisão de Cultura e Turismo Divisão de Desporto e Juventude	DCTD DBAM DCT DDJ
06	Departamento de Administração Geral Divisão de Atendimento e Apoio aos Órgãos Municipais Divisão de Recursos Humanos Divisão de Apoio Jurídico Gabinete de Contraordenações e Execuções Fiscais	DAG DAAOM DRH DAJ GCEF
07	Departamento Financeiro e de Inovação Organizacional Divisão de Contabilidade e Finanças Divisão de Património e Aprovisionamento Divisão de Planeamento e Controlo Divisão de Sistemas e Informação	DFIO DCF DPA DFC DSI
08	Serviço de Polícia Municipal	SPM
09	Companhia de Bombeiros Sapadores	CBS
10	Serviço Municipal de Proteção Civil	SMPC

Quanto ao reflexo orçamental das despesas imputadas a cada unidade orgânica, apenas têm expressão orçamental as unidades orgânicas nucleares.

1.2. Empresas locais, participadas e serviços municipalizados

Para além da estrutura dos serviços municipais, a autarquia tem uma influência dominante (detenção da maioria do capital social ou dos direitos de voto, ou outros processos de controlo de gestão) de um conjunto de entidades seguintes:

- Serviços Municipalizados de Transportes Urbanos de Coimbra (SMTUC);
- A.C. – Águas de Coimbra, E.M.;
- Coimbra iParque – Parque de Inovação em Ciência e Tecnologia e Saúde, E.M., S.A;
- Prodeso, Ensino Profissional, Lda

De notar que quanto à TC- Turismo de Coimbra, E.M., esta em fase de liquidação devendo o orçamento municipal incorporar os respetivos ativos e passivos.

Os empréstimos contraídos por estas entidades e demais entidades participadas e respetivo endividamento total (na respetiva proporção do capital social) relevam para os limites ao endividamento das entidades participantes (públicas) em caso de incumprimento das regras para o equilíbrio das contas (em regra o resultado líquido antes de impostos deve ser positivo). Saliente-se as alterações legais aos limites de endividamento (“Dívida Total”) determinadas pelo novo “Regime Financeiro das Autarquias Locais e das Entidades Intermunicipais” (Lei n.º 73/2013, de 3 de setembro) e que serão à frente detalhadamente apresentadas.

Para além destas participadas existe um largo conjunto de outras participações (no capital social ou por quotas) e que à frente se apresentam.

2. Conjuntura económica e financeira e alterações do enquadramento legal

2.0. Pressupostos macroeconómicos, legais e técnicos

O contexto legal da elaboração dos documentos previsionais apresentados é o D.L. n.º 54-A/99, de 12 de fevereiro, que aprovou o POCAL, com as alterações da legislação posteriores, bem como o RFALEI e suas alterações e, em particular, a Lei dos Compromissos e dos Pagamentos em Atrasos – LCPA (Lei n.º 8/2012, de 21 de fevereiro) e o Decreto -Lei n.º 127/2012, de 21 de junho, que define os procedimentos necessários à aplicação da Lei e que determinam os fundos disponíveis para o pagamento de compromissos no prazo de três meses.

Com a recente aprovação em Conselho de Ministros de 11 de outubro da Proposta de Lei do Orçamento do Estado para 2015 (PLOE) e a sua disponibilização no site oficial da Assembleia da República e DGO, o orçamento municipal reflete as condicionantes para as autarquias locais, designadamente valores a transferir para a autarquia (FEF, FSM, participação no IRS), bem como outras condicionantes resultantes da consolidação das contas públicas decorrentes do Programa de Assistência Económica e Financeira – PAEF, conhecido como Programa da “Troika”. Deste modo os pressupostos macroeconómicos e política do Governo, baseiam-se nas projeções do Banco de Portugal, na Proposta de Lei do Orçamento do Estado para 2015 e, principalmente, no Documento de Estratégia Orçamental (DEO) – 2014-2018, do Governo.

A política orçamental continuará a ser fortemente condicionada em 2015 pela acentuada exigência de consolidação das contas públicas, designadamente o Orçamento do Estado para 2015 (OE 2015), com expressão nas transferências financeiras para as autarquias e nos níveis de capacidade de endividamento municipal, à qual acrescem os condicionalismos da atual conjuntura económica e financeira, associada à crise económica global, num quadro de crescente rigor e exigência orçamental.

Recorde-se que para além da situação conjuntural, os municípios estão sujeitos às normas consagradas na Lei de Enquadramento Orçamental (Lei n.º 91/2001, de 20 de agosto e recentes alterações), cuja última ocorreu através da Lei n.º 37/2013, de 14 de junho, às regras orçamentais e aos princípios da Lei n.º 2/2007 e da estabilidade orçamental (que consiste numa situação de equilíbrio ou excedente orçamental de acordo com o Sistema “Europeu de Contas Nacionais e Regionais”) e da equidade intergeracional (relativo à distribuição de benefícios e custos entre

gerações), entre outros, designadamente os princípios da solidariedade recíproca entre níveis da administração e da transparência orçamental (dever de informação mútuo). Resulta, de um modo geral, que é obrigatória a coordenação das finanças dos municípios com as finanças do Estado, tendo em conta o desenvolvimento equilibrado de todo o país e a necessidade de atingir os objetivos e as metas orçamentais estabelecidas no âmbito das políticas de convergência da União Europeia, em especial a consolidação das contas para a Contabilidade Nacional, o que de algum modo o RFALEI já vem refletir.

2.1 Conjuntura económica nacional e internacional e Proposta de Orçamento do Estado para 2015

Nos termos do art. 41º - “Anualidade e plurianualidade” do RFALEI, o orçamento municipal é anual e deve ser enquadrado num Quadro Plurianual de Programação Orçamental (QPPO) e tem em conta as projeções macroeconómicas que servem de base ao Orçamento do Estado. O QPPO consta de documento que especifica o Quadro de Médio Prazo para as Finanças da Autarquia Local (QMPFAL). Deste modo para fundamentar o relatório de apresentação da política orçamental do executivo municipal, quer de curto, quer de médio prazo, a constar dos Documentos Previsionais para 2015, apresentam-se as principais projeções do Banco de Portugal, do OE, do DEO 2014/2018 e do recente documento do Governo “Caminho para o crescimento – Uma estratégia de reforma de médio prazo para Portugal”, informação disponível nas respetivas páginas eletrónicas (Banco de Portugal e Governo) e, ainda a 2ª alteração ao Orçamento do Estado para 2014 e Proposta de Orçamento do Estado para 2015.

2.1.1. Conjuntura económica nacional e internacional para 2015:

2.1.1.1. Projeções do Banco de Portugal

Face à conjuntura atual, que agravou a tendência de crescimento de alguns agregados da Despesa e principalmente a tendência para o decréscimo da Receita (com exceção dos Impostos Diretos), a situação de controlo e rigor orçamental torna-se ainda mais exigente e oportuna, conforme já se tinha expressado no período de preparação das GOP e Orçamento de anos anteriores, havendo, agora, uma maior restrição orçamental, considerando a LCPA, o RFALEI e as restrições previstas na PLOE.

Os municípios têm uma crescente interligação com a situação económica e social do país (princípio da solidariedade das contas em especial quanto ao défice público e endividamento público). Assim, são particularmente importantes os dados disponibilizados em junho passado pelo Banco de Portugal: Destas projeções do “Boletim Económico do Banco de Portugal” de junho, destacamos alguns dados e previsões para a economia portuguesa:

- As atuais projeções caracterizam-se por uma recuperação gradual da atividade económica;
- Crescimento do PIB de 1,1 % em 2014; 1,5 % em 2015; e 1,7 % em 2016;
- Crescimento da procura interna (1,4 % em 2014; 1,0 % em 2015 e 1,6 % em 2016);
- Crescimento do investimento (FBCF) de 0,8 % em 2014; 3,7 % em 2015 e 3,9 % em 2016;
- Redução do preço do petróleo: 77,7 €/barril em 2014; 73,9 €/barril em 2015 e 71,0 €/barril em 2016;
- Índice Harmonizado de Preços no Consumidor (IHPC): 0,6 % em 2014; 1,1 % em 2015; 1,4 % em 2016 (atualizado em 4 de setembro);
- Quanto às taxas de juros, para o curto prazo para a média anual da Euribor a 3 meses, prevê-se a taxa média de 0,3 % para 2014 e de 0,3 % para 2015; e 0,4 % para 2016;
- No setor público a atividade deverá continuar a contrair, condicionada pelo processo de consolidação orçamental, mas com um ritmo de contração progressivamente menor;
- O rendimento disponível das famílias terá um crescimento marginal em 2014 e recuperação moderada em 2015 e 2016;
- Quanto à Despesa (consumo público), prevê-se uma redução do consumo público de – 0,2 % em 2014, de - 1,4 % para 2015 e acréscimo de 0,2 % para 2016;

No entanto, as projeções do Banco de Portugal alertam para graus de incerteza sobre o enquadramento nacional e internacional, destacando-se os seguintes fatores de risco:

- Risco associado à possibilidade de recuperação mais moderada da atividade económica mundial;
- Implementação de medidas adicionais de ajustamento orçamental;
- Resolução das crises das “Dívidas soberanas” dos países europeus (condições de financiamento);
- Grau de evolução das exportações, em resultado da menor procura externa.

2.1.1.2. Política Orçamental do Estado para 2015

Destacam-se os seguintes indicadores e medidas de política orçamental para 2015, de acordo com a proposta de Lei do Orçamento de Estado para 2015:

O quadro dos “Principais indicadores” macroeconómicos é o seguinte:

	2012	2013	2014 ^(p)	2015 ^(p)
PIB e Componentes da Despesa (Taxa de crescimento homólogo real, %)				
PIB	-3,3	-1,4	1,0	1,5
Consumo Privado	-5,2	-1,4	1,8	2,0
Consumo Público	-4,3	-1,9	-0,6	-0,5
Investimento (FBCF)	-15,0	-6,3	1,5	2,0
Exportações de Bens e Serviços	3,1	6,4	3,7	4,7
Importações de Bens e Serviços	-6,6	3,6	4,7	4,4
Contributos para o crescimento do PIB (pontos percentuais)				
Procura Interna	-6,9	-2,4	1,4	1,3
Procura Externa Líquida	3,6	1,0	-0,3	0,2
Evolução dos Preços				
Deflator do PIB	-0,4	2,3	1,4	1,5
IPC	2,8	0,3	0,0	0,7
Evolução do Mercado de Trabalho				
Emprego	-4,1	-2,6	1,4	1,0
Taxa de Desemprego (%)	15,5	16,2	14,2	13,4
Produtividade aparente do trabalho	0,8	1,2	-0,4	0,6
Saldo das Balanças Corrente e de Capital (em % do PIB)				
Capacidade/Necessidade líquida de financiamento face ao exterior	-0,6	1,3	1,5	1,5
- Saldo da Balança Corrente	-2,6	-0,3	0,3	0,3
da qual Saldo da Balança de Bens e Serviços	-0,7	1,0	1,3	1,5
- Saldo da Balança de Capital	2,0	1,5	1,2	1,2

Legenda: (p) previsão

Fontes: INE e Ministério das Finanças

- O défice orçamental será reduzido de 5,5 % do PIB em 2013 para 4,0% em 2014 e 2,7 % para 2015;
- O saldo Global negativo da Administração Central (ótica de Contabilidade Pública) para 2015 de – 6 294,0 M€ (- 3,8% do PIB);
- O saldo primário positivo para 2015 (Despesa Corrente – Juros) representará 0,3 % do PIB;
- No essencial, as medidas incidem sobre a despesa pública (cerca de 0,3 % do PIB, no valor de 530 M€), e cerca de 0,3 % do PIB sobre a receita pública (504 M€);
- Continuarão a ser proibidas as valorizações remuneratórias decorrentes de promoção ou progressões, bem como a atribuições de prémios de gestão, podendo haver prémios de desempenho até ao limite de 2 % do n.º de trabalhadores, mas sem acréscimo da despesa global com pessoal;
- Manter-se-á o pagamento de subsídio de natal em duodécimos;

2.1.1.3. Outras situações previstas na Proposta de Lei do OE 2015 com efeitos nas Autarquias**Locais**

Destacam-se, a seguir, algumas das situações previstas na PLOE/015, com reflexo nas autarquias locais:

- O IGFSS, I.P. e o IHRU, I.P., podem transferir património habitacional para os municípios, empresas municipais ou de capital maioritariamente municipal, por acordos de transferência;
- As transferências para fundações continuarão a sofrer reduções (caso haja incumprimento, haverá dedução nas transferências para a autarquia local);
- As autarquias locais com dívidas vencidas às entidades gestoras de sistemas multimunicipais de abastecimento de água, saneamento ou resíduos urbanos têm de apresentar, no prazo de 60 dias, um plano de regularização com vista a estabelecer um acordo de pagamentos que não exceda o prazo de 5 anos;
- Em 2015 o Governo tem autorização para transferir para todos os municípios as dotações inscritas no Ministério da Educação e Ciência, referentes a:
 - Componente de apoio à família (fornecimento de refeições e prolongamento de horários pré-escolar);
 - Ação Social Escolar do 2.º e 3.º ciclos do ensino básico.
- As transferências correntes e de capital do OE para as autarquias locais podem ser retidas para satisfazer débitos vencidos e exigíveis a favor da C.G.A., da ADSE, do SNS, da Seg. Social e da DGTF e por utilização indevida de fundos europeus ou falta de prestação de informação prevista na Lei n.º 91/2001, de 20 de agosto.
- Em 2015 o Governo tem autorização para transferir para os municípios as dotações inscritas no orçamento do Ministério da Solidariedade, Emprego e Segurança Social referentes a competências a descentralizar no domínio da ação social direta;
- É inscrita uma dotação de 6,0 M€ para a conclusão de projetos em curso no âmbito de auxílios financeiros e cooperação técnica e financeira (prevista no n.º 2 e 3 do art. 22.º da Lei n.º 73/2013, de 3 de setembro);
- Prevê-se a transferência para os municípios da titularidade do direito de propriedade dos prédios afetos às escolas que se encontram sob gestão municipal, no âmbito de legislação específica;
- Mantêm-se a exigência das autarquias locais transferirem para o Serviço Nacional de Saúde, os encargos com os seus trabalhadores em matéria de prestações de saúde pelo SNS (valores que serão retidos das transferências do OE). A partir de 1 de julho de 2015, as autarquias pagam diretamente à ACSS, IP os custos efetivos (inclui SM e SEL);

- Ficam isentos de fiscalização pelo Tribunal de Contas os atos e os contratos cujo montante não excede o valor de 350 000 euros;
- Está em curso no “Programa de Descentralização de Competências”, em particular quanto à educação e à saúde;
- Irá ser desenvolvido um “Programa de Capacitação”, para formação de decisores das políticas públicas locais;
- Será dada continuidade em 2015 aos investimentos com vista à melhoria das infraestruturas e equipamentos de proteção civil, planeamento e monitorização de riscos;
- Prevê-se o reforço do V Plano Nacional para a Igualdade de Género, Cidadania e Não Discriminação, a nível autárquico, multiplicando os planos municipais;
- Prevê-se o arranque do “Programa Nacional de Desporto com Todos e para Todos”;
- Serão concebidos programas e medidas de apoio ao desporto no âmbito do “Portugal 2020”;
- Será iniciada (1^{os} procedimentos concursais) a execução do Plano Estratégico dos Transportes e Infraestruturas “PETI 3 +”, que estabelece 59 projetos de investimentos prioritários para o setor dos transportes e infraestruturas no horizonte 2014-2020/22, no âmbito da programação do “Portugal 2020”;
- Será lançado o “Programa Porta-a-Porta”, que visa alargar a cobertura de sistemas públicos de transporte de passageiros a todo o país;
- Serão alargados as regras do “Passe Social +” a todo o país;
- Entrará em vigor do novo regime jurídico do serviço de transporte público de passageiros;
- Manter-se-á em desenvolvimento os projetos no âmbito dos Contratos de Desenvolvimento Social (CLDS+);
- O Subsídio de Natal continuará a ser pago mensalmente (por duodécimos);
- É vedada a prática de quaisquer atos que consubstanciem valorizações remuneratórias;
- O município em equilíbrio (nos termos da Lei n.º 73/2013), tem o limite de despesas com pessoal (incluindo aquisição de serviços individuais) até 35 % da receita corrente líquida cobrada nos últimos três anos;
- Os municípios em situação de saneamento ou rotura financeira terão de reduzir o n.º de trabalhadores (face a 31/12/2014) se a dívida total (nos termos do art. n.º 52.º da Lei n.º 73/2013) for superior a 2,25 vezes à média de receita corrente líquida cobrada nos últimos três exercícios, em 3 % ou 2 % (consoante os casos);
- No ano 2015, o Fundo Social Municipal (FSM) destina-se exclusivamente ao financiamento das competências exercidas pelos municípios no domínio da educação pré-escolar e do 1.º ciclo do ensino básico, cujas despesas serão trimestralmente apresentadas na CCDR respetiva.
- É retido 0,1 % do FEF de cada município do continente, como receita da DGAL;

- O aumento da receita do IMI resultante do processo de avaliação geral dos prédios urbanos, será consignado à utilização numa das seguintes finalidades:
 - Capitalização do Fundo de Apoio Municipal (FAM);
 - Pagamento de dívidas a fornecedores registados no Sistema Integrado de Informação das Autarquias Locais (SIIAL) até 30.08.2014;
 - Redução do endividamento de médio e longo prazo.No caso de incumprimento, serão retidas as correspondentes transferências do OE e receitas do IMI.
- São autorizadas operações de substituição de dívida, através da contração de empréstimos a médio e longo prazo para exclusiva aplicação na liquidação antecipada de outros empréstimos em vigor até 30.09.2014;
- É mantida a norma que impede (para o Orçamento de 2016) a previsão de receitas respeitantes à venda de imóveis em montante superior à média aritmética simples das receitas arrecadadas com a venda de imóveis nos últimos 36 meses que precedem o mês da elaboração do orçamento;
- No âmbito do Portugal 2020 (novo período de reprogramação dos fundos europeus entre 2014 e 2020), destaca-se o programa operacional específico para a promoção da inclusão social e o emprego, com um reforço financeiro para as intervenções promotoras da inclusão ativa, de melhoria de qualidade das respostas e da inovação e empreendedorismo social. Será lançado o programa “Portugal Inovação Social”, para reforço da Economia Social;
- No âmbito do Portugal 2020 foi introduzido um programa nacional temático dedicado ao ambiente (POSEUR);
- Será desenvolvida uma “Estratégia para o Uso Eficiente dos Recursos” e um “Programa para a Economia Circular”, na área da reciclagem;
- Serão aprovadas novas regras de utilização dos fundos europeus estruturais e de investimento através da maximização da utilização direcionada para a sustentabilidade e gestão eficiente dos recursos em detrimento da infraestruturização;
- O Plano Estratégico para os Resíduos Urbanos (PERSU 2020) a implementar em 2015, irá reformar o setor, gerindo os resíduos como recursos endógenos e fomentando a prevenção e a separação, completado pelo Plano Nacional de Gestão de Resíduos (PNGR 2014-2020);
- No âmbito do desenvolvimento de uma economia de baixo carbono, será implementado e acompanhada a “Estratégia Cidades Sustentáveis 2020”, assente em quatro eixos:
 - Inteligência e competitividade;
 - Sustentabilidade e eficiência;
 - Inclusão social e capital humano;
 - Territorialização e governação.

Estes quatro eixos estão em articulação com o Portugal 2020.

- Será dada continuidade ao programa “Reabilitar para Arrendar”, quer pela concessão de financiamento a entidades públicas, quer pela introdução de uma nova linha de financiamento destinada à reabilitação de edifícios particulares de habitação para arrendamento (apoios do BEI e do BDCE), bem como a criação de um instrumento financeiro de apoio à regeneração urbana (enquadrada no Portugal 2020);
- No âmbito do reforço de incentivo ao aumento da eficiência energética, destaca-se a execução do Programa ECO.AP, que visa promover a eficiência energética na administração pública.

2.1.1.4. As transferências para a Administração Local na PLOE

- Globalmente, para a Administração Local, a PLOE para 2015 prevê, relativamente a 2014 e à execução de 2013, o seguinte:

Despesa do Estado por agregado da Lei das Finanças Locais (LFL) (Não inclui F. Financ. Freguesias)

Agregado	2013	2014	2015	Tx. Variação	
				2014/2013	2015/2014
Ao abrigo da LFL	2.210	2.177	2.303	-1,49%	5,79%

Fonte: Relatório da PLOE (Quadro III.I.II)

Por este quadro, verifica-se um aumento das transferências do OE para as autarquias em 2015, relativamente a 2014, na ordem dos 0,126 M€ (5,79 %).

De notar que conforme “Relatório da PLOE” para 2015, publicado pelo Ministério das Finanças, cabe referir o seguinte:

- A Administração Local (AL) deverá ter um excedente orçamental de 560 M€, em 2014 que compara com um défice de 117 M€ em 2013;
- Prevê-se um saldo global positivo para 2015 de cerca 825 M€ (+ 47,3 % que em 2014), incluindo efeitos do PAEL;

No âmbito do município de Coimbra, a evolução das transferências do OE tem sido a seguinte:

Quadro Comparativo das transferências do OE para o Município de Coimbra

Unid.: €

Agregado	2014	% Variação 2014 para 2013	2015	% Variação 2015 para 2014
FEF Corrente	4.894.479	28,81%	3.579.024	-26,88%
FEF Capital	543.831	-42,75%	397.669	-26,88%
1. Total FEF	5.438.309	14,49%	3.976.693	-26,88%
F. Social Municipal (FSM)	1.109.167	0,00%	1.224.144	10,37%
2. Total FEF + FSM	6.547.476	11,75%	5.200.837	-20,57%
Part. nos Impostos do Estado - IRS (5%)	9.532.980	-14,26%	11.798.619	23,77%
3. Total Geral	16.080.456	-5,29%	16.999.456	5,72%

Fonte: OE 2014 e 2015

De notar que os critérios de repartição entre “FEF Corrente” e “FEF de Capital” sofreram uma redistribuição entre os dois agregados para o ano de 2013, passando o FEF corrente a ter um peso de 80 %, quando em 2012 tinha um peso de 60%. Para 2014, a repartição do FEF corrente teve um peso de 90 % e o FEF de Capital de 10 %, de acordo com o novo regime financeiro (RFALEI), que se manterá em 2015.

Verifica-se, pelo quadro acima, que o município de Coimbra registará um aumento de 5,72 % no total das transferências entre o Orçamento de 2015 e 2014 (+ 919 000 €), que resulta do aumento na parcela da participação no IRS (esta com o acréscimo de 2 265 639 euros).

Quanto às transferências para as freguesias, verifica-se que o Orçamento do Estado para 2015 prevê para o Fundo de Financiamento das Freguesias, **para as freguesias do Município de Coimbra**, valor idêntico ao previsto no OE de 2014 (1 598 508 €), apesar de no total do país se verificar um acréscimo de cerca 3 M€.

2.2. Regime de endividamento municipal

- No âmbito do endividamento municipal, estabelece-se o seguinte:
 - Até final de 2015, as autarquias (e outras entidades do SEL), reduzem, no mínimo, 10 % dos pagamentos em atraso à mais de 90 dias, registados no SIIAL, em setembro de 2014, conforme já referido atrás, bem como 5 % até final do 1.º semestre de 2015;
 - Ainda nos termos do art. 96º da PLOE, é determinado que o acréscimo do IMI decorrente da avaliação geral dos imóveis (D.L. 287/2003, de 12 de novembro) deverá ser utilizado em participações do Fundo de Apoio Municipal (FAM), no pagamento de dívidas a fornecedores registadas no SIIAL a 30 de agosto de 2014 e na redução do endividamento de médio e longo prazo. A repartição do acréscimo do IMI por estas utilizações, será regulada por decreto-lei. De referir que o FAM foi publicado no Diário da República no passado dia 25 de agosto através da Lei n.º 53/2014, onde se determina que o Estado contribui em 50 % e o conjunto dos municípios com os restantes 50 %, sendo o capital social realizado no período de 7 anos, com duas prestações anuais (junho e dezembro), com início em 2015, sendo que cabe ao município de Coimbra, em 2015, 661 204 euros.
 - O critério dos limites de endividamento líquido e de médio e longo prazo de cada município para 2015, é alterado de acordo com o art. 52º - "Limite da dívida total", da Lei n.º 73/2013, de 3 de setembro, em que, sucintamente, a dívida de operações orçamentais não pode ultrapassar, em 31 de dezembro de cada ano, 1,5 vezes a média da receita corrente líquida cobrada nos três exercícios anteriores. Este limite engloba as empresas do setor empresarial local e serviços municipalizados e, ainda, demais entidades participadas (na respetiva proporção do capital social).

2.3. Documentos de Estratégia Orçamental (DEO – 2014-2018 do Governo)

Este documento do Governo define a restrição financeira que se impõe às Administrações Públicas e determina o reforço de consolidação necessário para esse cumprimento, tendo por objetivo a sustentabilidade das finanças públicas para além do Programa de Ajustamento Económico, de modo a atingir um défice orçamental de 2,5 % do PIB em 2015, atualmente revisto para 2,7 %.

As restrições financeiras de médio-prazo decorrem, em primeiro lugar, do peso da dívida acumulada e dos compromissos assumidos com os parceiros internacionais no Memorando de Entendimento e dos

requisitos formais inerentes à participação na União Europeia e na área Euro. Mas, mais importante ainda, dependente diretamente da capacidade de obter financiamento.

O DEO 2014-2018 foi aprovado pelo Governo em 30 de abril 2014, e especifica o quadro de médio prazo (4 anos) para as finanças públicas de Portugal, sendo obrigatório nos termos da Lei n.º 91/2011, de 20 de agosto (Lei de Enquadramento Orçamental) republicada pela Lei n.º 37/2013, de 14 de junho (artigos 4º, 5º, 12ºD, 17º), cabendo salientar os seguintes aspetos, com maior interesse para as autarquias:

- Inclusão do Quadro Plurianual de Programação Orçamental (QPPO), na gestão das finanças públicas, estabelecendo limites orçamentais para os Programas Orçamentais (vinculativos para 2016 – no caso das autarquias locais, e indicativos para anos seguintes. Note-se e conforme atrás referido, o QPPO ainda não está regulamentado pelo Governo). No respeitante aos limites de 2013, este Quadro foi publicado no D.R. de 31 de julho de 2012 (Lei n.º 28/2012). Quanto aos limites para 2014 e anos seguintes, o QPPO está incluído no DEO 2014-2018 (ponto II.2.2), estabelecendo os limites para a despesa financiada por Receitas Gerais⁵ para a Administração Central e para cada Programa Orçamental.
- O DEO 2014 - 2018 integra-se com os objetivos do Pacto de Estabilidade e Crescimento (PEC) e com a Lei de Enquadramento Orçamental (LEO) e, ainda, com a Estratégica “Europa 2020”. Obedece, ainda, ao Programa de Ajustamento Económico (PAE), reforçando instrumentos de controlo das finanças públicas (onde se inclui a LCPA, a nova LEO e a nova da lei das finanças locais - RFALEI);
- De referir os seguintes parâmetros previsionais no DEO 2014-2018:
 - Prevê-se para 2015 que a economia da União Europeia recupere para uma taxa de crescimento de 1,6 % em 2014 (retificada para 1 % na 2ª Alteração ao Orçamento do Estado para 2014) e de 2,0 % para 2015.
 - Os preços do petróleo deverão manter-se em 75€/bbl, devendo a taxa de inflação manter-se a níveis relativamente baixos para a área do euro (cerca de 1,0 %), prevendo-se para Portugal a taxa (IPC) de 0,4 % para 2014; 1,1 % para 2015 e 1,5 % para 2016, 2017 e 2018.
 - Prevê-se a diminuição do consumo público: 2014, com – 1,6 % e 2015 com – 1,5 % do PIB;
 - Prevê-se para o PIB de Portugal, no ano 2014, a taxa de 1,2 % e um crescimento para 1,5 % em 2015, de 1,7 % para 2016 e de 1,8 % para 2017 e 2018;
 - Não se preveem pressões salariais significativas e o impacto do aumento do IVA em 0,25 pontos percentuais (p.p.) será reduzido (23,25 % para a taxa normal);

⁵ Note-se que as Receitas Gerais representam apenas cerca de 26,3 % do Total Geral das Receitas do OE para 2014 (Fonte: Mapa I do OE-2014). As Receitas Gerais não incluirão os Ativos e os Passivos Financeiros.

- A entrada em vigor da LCPA veio introduzir normas que limitaram a assunção de compromissos e obrigaram a maior controlo dos compromissos plurianuais. Esta lei é aplicável a todos os organismos que integram as Administrações Públicas (em Contabilidade Nacional) e ainda pelos Hospitais, E.P.E;
- A LCPA veio controlar a acumulação de dívidas orientando os orçamentos para os compromissos e não apenas na ótica dos pagamentos;
- A nova “Lei das Finanças Locais” (RFALFI), publicada em 2013 (Lei n.º 73/2013), vem adaptar-se à LEO, onde foram introduzidos mecanismos de responsabilização política dos decisores financeiros;
- O Quadro Orçamental Plurianual da Programação Orçamental (QPPO), obrigatório para as autarquias (mas ainda não regulamentado), imporá limites anuais para a despesa (**em particular a que depende de receitas próprias**) para os quatro anos seguintes, imprimindo, deste modo, uma perspetiva do médio prazo à política orçamental;
- Prevê-se a redução do “Estado Paralelo”, através da avaliação (já em curso) sobre o levantamento das instituições que se sobrepõem nas funções, de modo à sua extinção ou integração nos serviços públicos e cessão de apoios financeiros;
- O novo modelo orçamental a aplicar exigirá elevada capacidade analítica e de gestão, com elevado controlo do quadro plurianual e avaliação de grandes projetos públicos com implicações em despesas plurianuais. Este novo modelo orçamental da LEO assenta em cinco elementos fundamentais:
 - Regras orçamentais;
 - Quadro orçamental plurianual;
 - Orçamentação por programas;
 - Contabilidade patrimonial;
 - Instituições orçamentais independentes.
- Entrou em vigor em setembro de 2014 a nova metodologia de cálculo do défice e da dívida das administrações públicas, de forma a traduzir o **Sistema Europeu de Contas SEC 2010** (que substitui o SEC 95), adotado pelo Parlamento Europeu e pelo Conselho Europeu em 21 de Maio de 2013. Esta nova metodologia terá impacto nos cálculos do défice e da dívida pública.
- Para 2015, de forma atingir um défice orçamental de 2,5 % do PIB (revisado para 2,7 %) é necessária a concretização de medidas de consolidação orçamental no valor de 0,8 % do PIB. As medidas do Governo são as seguintes:
 - a) Redução da despesa relativa a estudos, pareceres, projetos e consultoria e outros trabalhos especializados;

- b) Reorganização da estrutura de custos com Tecnologias de Informação e Comunicação (TIC);
- c) Continuação da reestruturação do Sector Empresarial do Estado;
- d) Compressão adicional de despesa a nível sectorial;
- e) Diminuição das despesas com pessoal através da redução de efetivos por aposentação;
- f) Diminuição das despesas com pessoal por efeito carry-over (efeito por transferência) da execução do Programa de Rescisões por Mútuo Acordo e pela utilização do Sistema de Requalificação de trabalhadores;
- g) Aumento de receita pela alteração ao modelo de exploração de jogos e pelo efeito carry-over do aumento da contribuição para a ADSE por parte dos respetivos beneficiários;
- h) Medidas específicas no sector da Saúde;
- i) Recurso a medidas de carácter pontual, relativas a concessões a realizar em 2015;
- j) Reversão da redução remuneratória nas Administrações Públicas (APs).

O DEO 2014-2018 do Governo, foi recentemente complementado (segundo o Governo) pelo documento designado de **“Caminho para o crescimento – Uma estratégia de reforma de médio prazo para Portugal”**, publicado no site do Governo no passado mês de maio.

Deste documento, salientamos o seguinte:

- A Lei do Enquadramento Orçamental (LEO), transpôs o Tratado Orçamental da União Europeia, para a ordem jurídica interna e deu legitimidade reforçada ao equilíbrio das finanças públicas;
- A LEO introduziu um quadro orçamental de médio prazo, incluindo limites de despesa vinculativos, uma avaliação dos riscos orçamentais e regras mais estritas de disciplina orçamental, para atingir as metas exigidas pelo Tratado Orçamental, prevendo-se os seguintes défices orçamentais: 4% em 2014; 2,5 % em 2015; 1,5 % em 2016; 0,7 % em 2017; 0 % em 2018;
- Haverá maior controlo das transferências da Administração Central para as autarquias locais;
- A LCPA, que transpôs para a ordem jurídica nacional a Diretiva Europeia relativa a pagamentos em atraso, procura garantir a eliminação dos pagamentos em atraso;
- Para eliminar a “dívida tarifária” (energia) até 2020, prevêem-se aumentos anuais, nos preços na ordem de 1,5 % a 2 %;
- Será lançada uma nova tarifa social de eletricidade, que irá reduzir em 34 % o preço final e abrange cerca de 500 000 consumidores;
- Foram tomadas medidas para reduzir em 80 % as taxas de terminação móvel;

- Incentivar o princípio do “Digital por Regra” na administração pública e migração da maioria das interações entre os cidadãos e os serviços públicos. Entre as medidas previstas, saliente-se a criação de cerca de 1.000 pontos de atendimento digital assistido nos municípios;
- Em curso a execução do “Sistema da Indústria Responsável” e “Licenciamento Zero”;
- Será revisto o Regime Jurídico dos Instrumentos de Gestão Territorial e o Regime Jurídico de Urbanização e Edificação (RJUE);
- Prevê-se a aprovação de um novo Código do Procedimento Administrativo (entretanto aprovado em reunião do Conselho de Ministros de 11.07.2014), para aumentar a celeridade do processo de decisão administrativa;
- Redução da taxa de IRC (até 17 % em 2018);
- Será aprovado um Plano de Ação para o Crescimento Verde (ecoeficiência, tecnologias limpas; utilização eficiente de recursos naturais);
- Implementação do Plano Estratégico dos Transportes e Infraestruturas (PETI) 2014-2020, para contribuir para o aumento da produtividade das empresas (redução de custos para as empresas exportadoras), com foco na rede provisória.

O investimento nas rodovias será limitado e circunscrito às redes rodoviárias locais;

- Em curso o PENSAAR 2020 (agregação dos atuais 16 sistemas multimunicipais existentes no sector da água, para 3 novos sistemas de maior dimensão e integração dos sistemas municipais);
- Privatização da EGF (principal operador da gestão de resíduos urbano);
- Haverá uma estratégia de médio e longo prazo para a redução da despesa pública, em especial com saldos orçamentais primários positivos;
- Serão concretizadas novas reduções do número de trabalhadores;
- Foi regulamentado o FAM, publicado no Diário da República de 25 de agosto, pela Lei n.º 53/2014;
- Está ser preparada a descentralização de competências da administração central (serviços sociais, educação, saúde e segurança social) para a administração local;
- Foi criado um portal sobre a “Transparência Municipal” (informação sobre mais de 100 indicadores de gestão administrativa e financeira, recursos humanos, contratação pública, discriminação das receitas, despesa e dívidas).

(Disponível em www.portalmunicipal.pt).

3. Grandes Opções do Plano da Câmara Municipal para 2015

3.1. Prioridades das GOP e participações em entidades

As Grandes Opções do Plano para 2015 (GOP 2015), são constituídas, nos termos do POCAL pelo Plano Plurianual de Investimentos (PPI) e Atividades Mais Relevantes (AMR), resumem-se no seguinte quadro:

Quadro - Dotações Orçamentais das GOP 2015

Objectivo/Programa		Dotações definidas 2015					
		PPI		AMR		GOP	
		Valor 1	Estr. %	Valor 2	Estr. %	Valor (1) + (2)	Estr. %
01	Planeamento, Reabilitação e Qualificação Urbana	8.003.027	33,78	6.459.473	24,61	14.462.500	28,96
01 001	Ordenamento Territorial e Planeamento	0	0,00	108.826	0,41	108.826	0,22
01 002	Acções de Desenvolvimento e Qualificação Urbana	2.706.596	11,42	931.460	3,55	3.638.056	7,29
01 003	Promoção da Habitação, Reconstrução e Renovação Urbana	2.069.886	8,74	955.825	3,64	3.025.711	6,06
01 004	Reabilitação Urbana dos Centros Históricos	1.777.920	7,50	156.012	0,59	1.933.932	3,87
01 005	Abastecimento de Água e Saneamento	46.115	0,19	650.120	2,48	696.235	1,39
01 006	Infraestruturas Sanitárias e Higiene Pública	77.927	0,33	2.436.005	9,28	2.513.932	5,03
01 007	Ambiente, Espaços Verdes e Jardins	111.185	0,47	212.166	0,81	323.351	0,65
01 008	Programa Polis	5.030	0,02	10	0,00	5.040	0,01
01 009	Organização e Modernização Administrativa	815.658	3,44	838.286	3,19	1.653.944	3,31
01 010	Protecção Civil	392.710	1,66	170.763	0,65	563.473	1,13
02	Coesão Territorial e Desenvol. Sócio-Económico	13.075.970	55,19	802.970	3,06	13.878.940	27,79
02 001	Desenv. Económico e Apoio à Actividade Empresarial	60	0,00	497.736	1,90	497.796	1,00
02 002	Fomento da Activ. Sócio-Económica e Localiz. Económica	15.476	0,07	41.536	0,16	57.012	0,11
02 003	Dinamização e Promoção do Turismo	120	0,00	153.429	0,58	153.549	0,31
02 004	Acessibilidades/Vias Estruturantes	452.906	1,91	0	0,00	452.906	0,91
02 005	Acessibilidades/Vias Complementares	143.947	0,61	0	0,00	143.947	0,29
02 006	Ordenamento de Tráfego e Circulação	224.934	0,95	1.412	0,01	226.346	0,45
02 007	Conservação e Manutenção de Vias	99.828	0,42	78.787	0,30	178.615	0,36
02 008	Eléctrico Rápido de Superfície (MLM)	10	0,00	20	0,00	30	0,00
02 009	Projectos, Equip. e Infraestruturas Estruturantes (Outros)	12.138.689	51,23	30.050	0,11	12.168.739	24,37
03	Cidade Solidária e Saudável	110	0,00	12.435.610	47,38	12.435.720	24,90
03 001	Descentralização e Apoio às Juntas de Freguesia	30	0,00	3.241.863	12,35	3.241.893	6,49
03 002	Função Social do Transporte Público	20	0,00	8.953.119	34,11	8.953.139	17,93
03 003	Acção Social e Família	50	0,00	204.433	0,78	204.483	0,41
03 004	Apoio ao Município	10	0,00	2.524	0,01	2.534	0,01
03 005	Melhoria do Atendimento aos Municípios	0	0,00	9.808	0,04	9.808	0,02
03 006	Acções de Geminação e Cooperação	0	0,00	23.863	0,09	23.863	0,05
04	Valorização e Promoção Cultural	156.122	0,66	1.090.653	4,16	1.246.775	2,50
04 001	Valorização do Património Histórico e Cultural	149.196	0,63	37.016	0,14	186.212	0,37
04 002	Promoção dos Produtos Culturais de Coimbra	20	0,00	38.985	0,15	39.005	0,08
04 003	Difusão do Livro e da Leitura	5.336	0,02	155.362	0,59	160.698	0,32
04 004	Espaços Culturais	540	0,00	21.285	0,08	21.825	0,04
04 005	Animação	1.020	0,00	10.693	0,04	11.713	0,02
04 006	Iniciativas Culturais Relevantes	0	0,00	204.940	0,78	204.940	0,41
04 007	Apoio ao Associativismo Cultural	10	0,00	622.372	2,37	622.382	1,25
05	Educação, Desporto, Tempos Livres e Cidadania	2.457.197	10,37	5.455.446	20,79	7.912.643	15,85
05 001	Igualdade de Oportunidades para a Educação	0	0,00	4.012.949	15,29	4.012.949	8,04
05 002	Educação Pré-Escolar	1.811	0,01	4.562	0,02	6.373	0,01
05 003	Ensino Básico e Secundário	2.377.970	10,04	72.572	0,28	2.450.542	4,91
05 004	Projectos Complementares de Natureza Educativa	63.661	0,27	34.838	0,13	98.499	0,20
05 005	Instalações e Equipamentos Desportivos	10.137	0,04	798.839	3,04	808.976	1,62
05 006	Fomento e Formação Desportivos	3.588	0,02	514.864	1,96	518.452	1,04
05 007	Juventude, Lazer e Prevenção das Toxicodependências	30	0,00	16.822	0,06	16.852	0,03
Total		23.692.426	100,00	26.244.152	100,00	49.936.578	100,00

Estão, assim, inscritas dotações orçamentais definidas para as GOP, no valor de 49,937 M€, dos quais 22,692 M€ para o Plano Plurianual de Investimento e 26,244 M€ para as Atividades Mais Relevantes.

Destaque-se, do quadro apresentado, que as principais prioridades, de acordo com os montantes de dotações orçamentais definidas, serão os seguintes Programas (por ordem decrescente) e de valor acima de 1 M€:

Quadro - Programas mais prioritários – 2015

Programas 2015	M€
02 009 - Projetos, Equip. e Infraestruturas estruturantes (Outros)	12,2
03 002 - Função Social do Transporte Público	8,9
05 001 - Igualdade de Oportunidades para a Educação	4,0
01 002 - Ações de Desenvolvimento e Qualificação Urbana	3,6
03 001 - Descent. e Apoio às J.Freguesia	3,2
01 003 - Promoção da Hab., Reconst. e Renov. Urbana	3,0
01 006 - Infraestruturas Sanitárias e Higiene Pública	2,5
05 003 - Ensino Básico e Secundário	2,4
01 004 - Reabilitação Urbana dos Centros Históricos	1,9
01 009 - Organização e Modernização Administrativa	1,6

A comparação com as GOP de 2014 (dotações iniciais e finais) é a seguinte:

Quadro – Comparativo das dotações orçamentais definidas nas GOP 2015

Unid.: euro

Objectivo/Programa	GOP 2014				GOP 2015		Variação		Variação	
	Valor inicial	Estr. %	Valor Final (até 10.10)	Estr. %	Valor inicial	Estr. %	GOP iniciais	%	GOP Finais	%
01 Planeamento, Reabilitação e Qualificação Urbana	22.505.388	38,25	23.874.330	38,65	14.462.500	28,96	-8.042.888	-35,74	-9.411.830	-39,42
01 001 Ordenamento Territorial e Planeamento	171.916	0,29	171.916	0,28	108.826	0,22	-63.090	-36,70	-63.090	-36,70
01 002 Acções de Desenvolvimento e Qualificação Urbana	5.623.782	9,56	6.355.082	10,29	3.638.056	7,29	-1.985.726	-35,31	-2.717.026	-42,75
01 003 Promoção da Habitação, Reconstrução e Renovação Urbana	2.599.325	4,42	2.845.341	4,61	3.025.711	6,06	426.386	16,40	180.370	6,34
01 004 Reabilitação Urbana dos Centros Históricos	2.101.868	3,57	2.096.868	3,39	1.933.932	3,87	-167.936	-7,99	-162.936	-7,77
01 005 Abastecimento de Água e Saneamento	2.913.275	4,95	2.790.275	4,52	696.235	1,39	-2.217.040	-76,10	-2.094.040	-75,05
01 006 Infraestruturas Sanitárias e Higiene Pública	5.486.387	9,32	5.445.737	8,82	2.513.932	5,03	-2.972.455	-54,18	-2.931.805	-53,84
01 007 Ambiente, Espaços Verdes e Jardins	725.416	1,23	728.416	1,18	323.351	0,65	-402.065	-55,43	-405.065	-55,61
01 008 Programa Polis	173.886	0,30	71.886	0,12	5.040	0,01	-168.846	-97,10	-66.846	-92,99
01 009 Organização e Modernização Administrativa	1.947.862	3,31	2.295.127	3,72	1.653.944	3,31	-293.918	-15,09	-641.183	-27,94
01 010 Protecção Civil	761.672	1,29	1.073.682	1,74	563.473	1,13	-198.199	-26,02	-510.209	-47,52
02 Coesão Territorial e Desenvol. Sócio-Económico	10.826.087	18,40	11.032.092	17,86	13.878.940	27,79	3.052.853	28,20	2.846.848	25,81
02 001 Desenv. Económico e Apoio à Actividade Empresarial	511.226	0,87	847.868	1,37	497.796	1,00	-13.430	-2,63	-350.072	-41,29
02 002 Fomento da Activ. Sócio-Económica e Localiz. Económica	169.179	0,29	167.743	0,27	57.012	0,11	-112.167	-66,30	-110.731	-66,01
02 003 Dinamização e Promoção do Turismo	265.798	0,45	334.648	0,54	153.549	0,31	-112.249	-42,23	-181.099	-54,12
02 004 Acessibilidades/Vias Estruturantes	620.963	1,06	575.963	0,93	452.906	0,91	-168.057	-27,06	-123.057	-21,37
02 005 Acessibilidades/Vias Complementares	198.536	0,34	173.536	0,28	143.947	0,29	-54.589	-27,50	-29.589	-17,05
02 006 Ordenamento de Tráfego e Circulação	395.876	0,67	395.876	0,64	226.346	0,45	-169.530	-42,82	-169.530	-42,82
02 007 Conservação e Manutenção de Vias	1.117.461	1,90	1.049.410	1,70	178.615	0,36	-938.846	-84,02	-870.795	-82,98
02 008 Eléctrico Rápido de Superfície (MLM)	40	0,00	40	0,00	30	0,00	-10	-25,00	-10	-25,00
02 009 Projectos, Equip. e Infraestruturas Estruturantes (Outros)	7.547.008	12,83	7.487.008	12,12	12.168.739	24,37	4.621.731	61,24	4.681.731	62,53
03 Cidade Solidária e Saudável	14.003.153	23,80	14.220.143	23,02	12.435.720	24,90	-1.567.433	-11,19	-1.784.423	-12,55
03 001 Descentralização e Apoio às Juntas de Freguesia	3.190.312	5,42	3.302.602	5,35	3.241.893	6,49	51.581	1,62	-60.709	-1,84
03 002 Função Social do Transporte Público	9.889.551	16,81	9.926.751	16,07	8.953.139	17,93	-936.412	-9,47	-973.612	-9,81
03 003 Acção Social e Família	809.945	1,38	859.945	1,39	204.483	0,41	-605.462	-74,75	-655.462	-76,22
03 004 Apoio ao Municípe	7.530	0,01	7.530	0,01	2.534	0,01	-4.996	-66,35	-4.996	-66,35
03 005 Melhoria do Atendimento aos Municípes	29.000	0,05	29.000	0,05	9.808	0,02	-19.192	-66,18	-19.192	-66,18
03 006 Acções de Geminção e Cooperação	76.815	0,13	94.315	0,15	23.863	0,05	-52.952	-68,93	-70.452	-74,70
04 Valorização e Promoção Cultural	1.947.821	3,31	2.142.331	3,47	1.246.775	2,50	-701.046	-35,99	-895.556	-41,80
04 001 Valorização do Património Histórico e Cultural	215.994	0,37	264.744	0,43	186.212	0,37	-29.782	-13,79	-78.532	-29,66
04 002 Promoção dos Produtos Culturais de Coimbra	59.863	0,10	61.923	0,10	39.005	0,08	-20.858	-34,84	-22.918	-37,01
04 003 Difusão do Livro e da Leitura	153.429	0,26	158.466	0,26	160.698	0,32	7.269	4,74	2.232	1,41
04 004 Espaços Culturais	68.350	0,12	68.650	0,11	21.825	0,04	-46.525	-68,07	-46.825	-68,21
04 005 Animação	30.425	0,05	30.435	0,05	11.713	0,02	-18.712	-61,50	-18.722	-61,51
04 006 Iniciativas Culturais Relevantes	554.200	0,94	619.163	1,00	204.940	0,41	-349.260	-63,02	-414.223	-66,90
04 007 Apoio ao Associativismo Cultural	865.560	1,47	938.950	1,52	622.382	1,25	-243.178	-28,09	-316.568	-33,72
05 Educação, Desporto, Tempos Livres e Cidadania	9.554.803	16,24	10.504.680	17,01	7.912.643	15,85	-1.642.160	-17,19	-2.592.037	-24,68
05 001 Igualdade de Oportunidades para a Educação	4.139.763	7,04	4.281.263	6,93	4.012.949	8,04	-126.814	-3,06	-268.314	-6,27
05 002 Educação Pré-Escolar	108.515	0,18	115.515	0,19	6.373	0,01	-102.142	-94,13	-109.142	-94,48
05 003 Ensino Básico e Secundário	1.604.644	2,73	2.568.488	4,16	2.450.542	4,91	845.898	52,72	-117.946	-4,59
05 004 Projectos Complementares de Natureza Educativa	1.013.379	1,72	856.879	1,39	98.499	0,20	-914.880	-90,28	-758.380	-88,50
05 005 Instalações e Equipamentos Desportivos	1.587.605	2,70	1.560.338	2,53	808.976	1,62	-778.629	-49,04	-751.362	-48,15
05 006 Fomento e Formação Desportivos	1.059.347	1,80	1.080.647	1,75	518.452	1,04	-540.895	-51,06	-562.195	-52,02
05 007 Juventude, Lazer e Prevenção das Toxicodependências	41.550	0,07	41.550	0,07	16.852	0,03	-24.698	-59,44	-24.698	-59,44
Total	58.837.253	100,00	61.773.576	100,00	49.936.578	100,00	-8.900.675	-15,13	-11.836.998	-19,16

A evolução das dotações orçamentais nos últimos anos (considerando as dotações finais aprovadas), foi a seguinte:

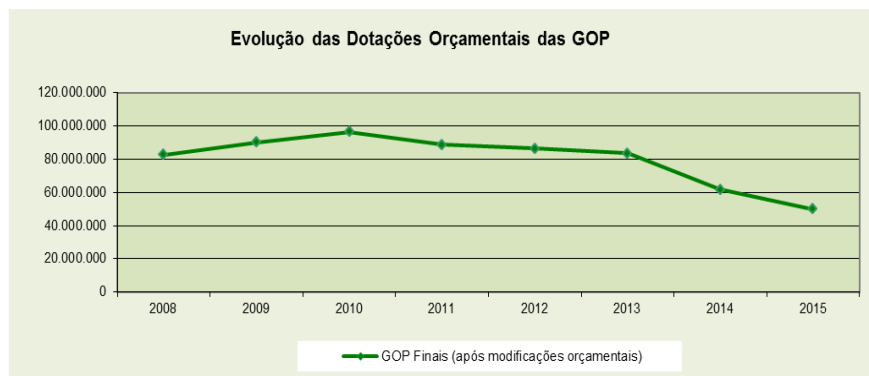

Fonte: GOP's e Orçamentos da CMC

Para além das despesas de investimento e outras tipologias de despesa refletidas nas GOP da autarquia, o município exerce uma ampla participação em diversas empresas (empresas municipais, serviços municipalizados, sociedades anónimas, instituições, associações, etc.) que expressam a parceria do município em importantes áreas e projetos de interesse municipal, envolvendo elevados meios financeiros.

Assim, as participações nas diferentes áreas de atuação são as seguintes:

Empresas Locais:

A.C. Águas de Coimbra, E.M.
 TC – Turismo de Coimbra, E.M. ^(a)
 Coimbra Inovação Parque, E.M., S.A

Serviços municipalizados:

Serviços Municipalizados de Transportes Urbanos de Coimbra (SMTUC)

Empresas participadas:

Águas do Mondego, S.A.
 Coimbra Viva SRU – Sociedade de Reabilitação Urbana, S.A.
 Metro-Mondego, S.A.
 ERSUC - Resíduos Sólidos do Centro, S.A.
 MAC - Mercado Abastecedor de Coimbra, S.A.
 Lusitânia Gás - Companhia de Gás do Centro, S.A.
 Odabarca - Animação Turística do Mondego, S.A.
 Centrológis – Centro Logístico do Litoral, A.C.
 PRODESO - Soc. p/ Des. Prof. e Social Coimbra, Lda.
 WRC – Portal da Região Centro (WEB)
 LAR – Ligações Aéreas regionais, S.A. ^(a)
 COIMBRAVITA – Agência de Desenv. Regional, S.A. ^(a)
 Fundo Esp.I.I.F. em Reab. Urbana “Coimbra Viva I” (Fund Box)

Comunidades, Associações, Agências e outras entidades associadas:

Comunidade Intermunicipal da Região de Coimbra (CIM-RC)
 Associação Nacional de Municípios Portugueses – ANMP
 Associação de Municípios com Centro Histórico
 Agência Regional de Energia e Ambiente do Centro - AREAC
 Agência Promoção da Baixa de Coimbra - APBM
 Associação Exploratório Infante D. Henrique
 Associação de Informática da Região Centro - AIRC
 Associação Coimbra Região Digital – ACRD
 Associação Tecnópolo de Coimbra
 Associação Agência dos Castelo e Muralhas Medievais do Mondego - AACMMM
 Ass. Nac. de Mun. e de Prod. para a Valor. e Qualificação dos Prod. Tradicionais Portugueses – Qualifica
 Associação Rota da Bairrada
 Associação “RUAS” – Recriar a Universidade, Alta e Sofia
 Associação Portuguesa de Planeadores do Território
 Associação Nacional Conservação Natureza - QUERCUS
 Associação Integrar
 Associação Portuguesa de Riscos, Prevenção e Segurança
 Associação de Apoio à Vítima – APAV
 Associação Arbitragem Conflitos de Consumo – AACC
 Associação Portuguesa de Habitação Municipal
 Associação Portuguesa de Estádios
 Associação Bandeira Azul Europa
 Liga dos Bombeiros Portugueses
 Confederação Portuguesa das Coletividades de Cultura, Recreio e Desporto
 Centro Ibero-Americano de Desarrollo Estratégico Urbano - CIDEU
 Grupo Estudos de Ordenamento do Território e Ambiente - GEOTA
 Fundação Museu da Ciência
 União de Cidades Capitais Luso-Afro-Americanas-Asiáticas – UCCLA
 ITECONS – Instituto de Tecnologias de Construção

(a) – Entidade em fase de liquidação

Este importante conjunto de empresas e participações do município, representa um grande grupo de projetos em execução no município de Coimbra e contribuem para a realização dos objetivos municipais nas áreas participadas e associadas.

3.2 Objetivos e Programas – principais prioridades

Objetivo 01 de “Planeamento, Reabilitação e Qualificação Urbana”:

Neste objetivo, é de salientar, no âmbito do Programa **01 001 “Programa de Ordenamento Territorial e Planeamento”** o Plano Diretor Municipal (1ª revisão) para publicações, o acompanhamento de diversos planos, estudos e intervenções a cargo de outras entidades, a assessoria técnica-jurídica com o Centro de Estudos de Direito do Ordenamento do Urbanismo e do Ambiente (CEDOUA) e, ainda, os diversos estudos em desenvolvimento, designadamente o Plano de Urbanização de Lordemão (conclusão) e estudos de reparcelamento da Boavista e do Pólo III da Universidade de Coimbra.

Programa 01 002 “Ações de Desenvolvimento e Qualificação Urbana”

No âmbito deste programa, será dada continuidade da modernização dos meios de cartografia digital, a aquisição/libertação de terrenos, edifícios e aquisição de serviços, a dotação orçamental para a eliminação de passagens de nível (Protocolo com a REFER), relativo à expropriação de terrenos, a construção e manutenção de infraestruturas diversas (destacando-se a iluminação pública mais eficiente pela utilização de LED), diversas intervenções nas infraestruturas existentes, e a produção (em parceria) de energia em edifícios escolares. Destaque-se, ainda, o “Inventário cadastral do município de Coimbra”.

Programa 01 003 “Promoção da Habitação, Reconstrução e Renovação Urbana”:

No âmbito deste Programa, prosseguem-se os investimentos do PROHABITA (Programa de Financiamento para Acesso à Habitação) que tem por fundamento o D.L. n.º 135/2004, de 3 de junho, e que visa a “...a resolução de situações de grave carência habitacional de agregados familiares residentes no território nacional.”, salientando-se o elevado investimento no Bairro de Celas (34 Habitações). Estes cofinanciamentos estão, atualmente, suspensos exceto os respeitantes aos cofinanciamentos para o arrendamento (e previstos na Receita).

Para além dos arrendamentos cofinanciados pelo PROHABITA, destaque-se o esforço municipal em outros arrendamentos com dotação orçamental expressiva.

Recorde-se que este Programa teve materialização no município através do Acordo de Colaboração celebrado em 10.01.2005 com o INH (atual IHRU – Instituto de Habitação e Reabilitação Urbana), que prevê participações a fundo perdido e o recurso a empréstimos (associados) a médio e longo prazo.

No âmbito do referido Acordo de Colaboração (para atribuição de 588 habitações), foram globalmente previstos contratos de empréstimo bonificado até 8,1 milhões de euros e participações a fundo perdido (em diversas percentagens variáveis por projeto) até 8,7 milhões de euros.

Destaque-se, ainda, os projetos de integração social (Animarte e outros), os projetos “Hortas Urbanas” e, por último, o projeto “CERTUS”, respeitante à eficiência energética em edifícios, cofinanciado pelo programa europeu “Intelligent Energy Europe”, à taxa de 75 % pelo FEDER.

Programa 01 004 “Reabilitação Urbana dos Centros Históricos”:

Neste Programa salientam-se os diversos cofinanciamentos externos, quer por fundos estruturais (do QREN/P.O.Regional do Centro), quer por participações (25%) por linhas do Orçamento do Estado (PRAUD’s) e de particulares (25%). Assim, destaque-se a conclusão dos investimentos (na continuidade dos últimos anos) nos programas PRAUD (PRAUD 2002 - Almedina, PRAUD Bairro Sousa Pinto, PRAUD II (1997), apenas com os valores residuais de investimento com possíveis revisões de preços, dada a sua conclusão em anos anteriores. Prosseguir-se-á através do “Programa Municipal de Reabilitação da Alta”, a parceria “Cidade Univer(sc)idade”, no conjunto de projetos, com a Universidade de Coimbra e Direção Regional da Cultura do Centro os projetos (em Rede) cofinanciados pelo PO Regional do Centro (Mais Centro) ao QREN de diversos investimentos (em parceria) e ações de promoção cultural e turística tendo por base temática os castelos e as muralhas medievais das autarquias da Região Centro (Rede de Castelos e Muralhas Medievais do Mondego de Coimbra com Montemor-o-Velho, Penela, Figueira da Foz, Lousã, Soure, Pombal, Miranda do Corvo). Alguns projetos dispõem de dotações não definidas dado dependerem de financiamentos por fundos comunitários, cujas candidaturas se preveem serem instruídas (caso sejam abertos avisos de concurso), no âmbito do Portugal 2020 e do PO Centro 2020 incluindo Infraestruturas e outros espaços públicos na área candidatada pela Universidade de Coimbra a Património Mundial da UNESCO, incluindo ZEP e as Áreas de Reabilitação Urbana (ARU) – Coimbra Alta, Coimbra Baixa e Coimbra Rio, e o projeto “Reabilitar para Arrendar (Coimbra XXI)” e que aguarda a assinatura do contrato de empréstimo de médio e longo prazo com o IHRU e posterior visto do Tribunal de Contas,

após o qual serão feitas modificações orçamentais à medida que as intervenções tiverem aberturas de procedimento concursal.

Programa 01 005 “Abastecimento de Água e Saneamento”:

Os investimentos no âmbito do ciclo urbano da água irão decorrer pela A.C. - Águas de Coimbra, E.M. e estão discriminados nos respetivos documentos previsionais da empresa municipal. O presente Programa prevê dotações orçamentais para indemnizações compensatórias às AC – Águas de Coimbra, E.M., a cobertura das despesas com fornecimento de água e manutenção de infraestruturas de águas pluviais (estas duas últimas em contrapartida na receita, com o valor da cedência de infraestruturas de águas pluviais às A.C.), diversos investimentos em condutas de águas pluviais e requalificação e correção hidráulica de linhas de água e drenagem.

Programa 01 006 “Infraestruturas Sanitárias e Higiene Pública”:

Prevêem-se despesas significativas neste Programa com a continuidade dos contratos de recolha e tratamento de resíduos sólidos (Tratamento; Recolha na Zona Norte; centro da cidade e alargamento da zona de recolha) e investimentos diversos nos equipamentos de deposição de resíduos, modernização da frota da autarquia e do serviço médico-veterinário. Será dada continuidade aos investimentos no cemitério municipal e nos cemitérios das freguesias, para além da conclusão da monitorização e gestão de resíduos (Sistema de Gestão Ambiental).

Programa 01 007 “Ambiente e Espaços Verdes”:

São de evidenciar os protocolos com instituições de solidariedade social (APPC e APPACDM e o Ministério da Justiça), a continuidade de construção e manutenção dos espaços verdes incluindo os parques infantis, património arbóreo e as infraestruturas do Horto Municipal, a continuidade das obras em jardins históricos e operações de desratização e desinfestação. Salienta-se, ainda, de entre os projetos previstos nas GOP, o projeto do “Mondegário”, e a implantação do Jardim a Sul da Sólum e respetivo parque infantil, as praias fluvial de Palheiros e Zorro e ações de divulgação, educação e informação ambiental.

Programa 01 008 “Polis”:

Foram encerrados os projetos da anterior sociedade “Coimbra Polis”, que transitaram para a responsabilidade da Câmara Municipal de Coimbra, através do Acordo de Cessão de 26.02.2008. Prevêem-se os estudos e projetos da margem esquerda do Parque Verde – 4.^a e 5.^a fases bem como ações de conservação e manutenção do Parque Verde do Mondego, em especial a Ponte “Pedro e Inês”. Destaque-se o projeto da “Linha de elétricos entre a Rua da Alegria e a rotunda das Lages”, com execução plurianual.

Programa 01 009 “Organização e Modernização Administrativa”:

Este Programa permitirá prosseguir a trajetória de modernização dos serviços, prevendo-se a melhoria das condições de trabalho, designadamente a melhoria dos edifícios e equipamentos, em especial a vertente de meios informáticos e ações de formação, o aluguer operacional de veículos, recursos para auditorias externas, salientando-se, ainda, os investimentos para a melhoria do parque informático, tecnologias de informação nas escolas e jardins de infância, TIC nos edifícios e serviços municipais e infraestruturas tecnológicas de suporte à modernização administrativa.

De salientar o projeto cofinanciado pelo PO Regional do Centro (QREN), designado de “M2M – Modernizar para o Múncipe”, em fase de conclusão, no âmbito do SAMA (Modernização Administrativa), que concretizou um importante investimento nesta área, e que está em fase final, com o apoio FEDER à taxa de 85 %, bem como o cofinanciamento pelo P.O.Temático Compete para financiamento de um largo conjunto de ações, em especial a desmaterialização e digitalização dos processos. Destaque-se, ainda, o projeto “Coimbra Cidade Inteligente e Criativa”, para operacionalizar o Plano de Ação para a Energia Sustentável (no âmbito do Pacto dos Autarcas assinado pela autarquia em 21/02/2011), as “TIC para o cidadão”, a implementação do atendimento on-line e em tempo real, os projetos cofinanciados pelo URBACT II (financiamento europeu) para as “Smart Cities” e “Citylogo”, à taxa de 80 % (incluindo recursos humanos internos imputáveis aos projetos) e Qualificação dos Profissionais da Administração Pública (cofinanciamento pelo POPH e próximas candidaturas no âmbito do Portugal 2020).

Programa 01 010 “Proteção Civil”:

Será dada continuidade aos investimentos com o Sistema de Gestão de Proteção Civil, a conservação e beneficiação do quartel, a limpeza do rio dos Fornos (cofinanciamento pelo FPRH) e a Unidade Local de Formação (comparticipada pela Escola Nacional de Bombeiros). Para além destes

investimentos, a continuidade do apoio aos Bombeiros Voluntários de Coimbra e Brasfemes, a execução do Plano Municipal de Defesa da Floresta Contra Incêndios em coordenação com o Gabinete Técnico Florestal (protocolo) e a Equipa de Sapadores Florestais (cofinanciamento a 100% pela ICNF – Instituto da Conservação da Natureza e das Florestas). Salienta-se as ações diversas de obras em situações de prevenção e ocorrências imprevistas. Destaque-se, ainda, os projetos “Feira da Floresta” e “Clubes de Proteção Civil” e o novo projeto “Centro Municipal de alerta e comunicação conjunta”.

Objetivo 02 – “Coesão Territorial e Desenvolvimento Sócioeconómico”

Programa 02 001 “Desenvolvimento Económico e Apoio à Atividade Empresarial”:

Este Programa evidencia as principais participações em diversas empresas e organismos (atrás descritas), refletindo um largo conjunto de atividades do município através das respetivas participações e associações e, em particular, o investimento na Sociedade Gestora de Fundos de Investimento S.A. (Fundo Box) as transferências para a atual Comunidade Intermunicipal da Região de Coimbra (CIM-RC), no âmbito dos diversos projetos em parceria. Também o projeto “Rede de Cidades Cencyl”, com cofinanciamento do URBACT II a 75 % (Coimbra é parceira conjuntamente com as cidades de Figueira da Foz, Aveiro, Viseu, Guarda e diversas cidades espanholas, sendo líder a cidade da Guarda) e as diversas ações de apoio ao empreendedorismo, assumem papel relevante, tais como a “Gestão de parques empresariais” e “Gestão de espaços coworking”.

Programa 02 002 “Fomento da Atividade Sócioeconómica”:

Expressa a continuidade de investimentos diversos, tais como a promoção da Baixa e Mercado Municipal D. Pedro V, sem esquecer o apoio à Associação Promoção da Baixa de Coimbra e a certames, feiras e outras e o projeto “TRANSCREATIVA” (parceria europeia, com líder San Sebastian e as cidades de Coimbra (U.C., Câmara e IPN), Universidade Pais Basco, Fundação Tecnalia do Pais Basco, Bordaux, Estia, Agence Pays-Basque, tendo por objetivo a criação de clusters nas indústrias culturais e criativas) cofinanciado pelo INTERREG IV B à taxa de 75 %. São incluídos vários projetos novos (“Promoção do empreendedorismo e internacionalização”, Pilot in Urban Robotics – a candidatura ao programa europeu Horizonte 2020; “Hespul – Energies renouvelables et efficacité énergétique”, “POCTEP 2014-2020” e a criação de uma Agência de Desenvolvimento Local para enquadramento de projetos a candidaturas ao Portugal 2020.

Programa 02 003 “Dinamização e Promoção do Turismo”:

Preveem-se, neste Programa, diversos investimentos de animação e promoção turística, com especial destaque-se para as comemorações relevantes (Festas da Cidade, Fim do Ano, Dia Mundial do Turismo), publicações de carácter turístico e apoios a iniciativas de instituições para a promoção dos espaços de Coimbra.

Programas 02 004 “Acessibilidades/Vias Estruturantes”, 02 005 “Acessibilidades/Vias Complementares”, 02 006 “Ordenamento de tráfego e circulação” e 02 007 “Conservação e Manutenção de Vias”:

Abrangem um largo conjunto de projetos e ações, da maior importância para o desenvolvimento, não só do município, como da região, destacando-se os investimentos plurianuais previstos para estudos e projetos da Avenida da Lousã, investimentos finais na Av. João das Regras, no “Anel da Pedrulha”, na “Ligação ao Hospital Pediátrico”, na “Avenida da Malavada”, vias estruturantes “Santa Clara/S. Martinho do Bispo” (diversos troços), entre outras de âmbito de médio prazo e com os valores estimados globais e plurianuais, a melhoria das condições de circulação e tráfego bem como a requalificação da rede viária, com a continuação de um grande conjunto de projetos e ações com incidência mais localizada nas freguesias (vias complementares), a proteção da circulação pedonal, a manutenção de pavimentos e passeios, pinturas de marcas rodoviárias, semaforização e segurança rodoviária e “Planos de Tapetes”. São incluídos novos projetos, em especial a “Ligação dos parques de estacionamento da Av. Fernão de Magalhães e rua Padre Estevão Cabral” e a “Requalificação do largo do Arnardo e ruas envolventes”.

Programas 02 008 “Elétrico Rápido de Superfície” (Metro Ligeiro do Mondego) e 02 009 “Projetos, Equipamentos e Infraestruturas (outros)”:

Saliente-se os investimentos no Convento de S. Francisco, para “Espaço Cultural e Centro de Convenções”, com a previsão da execução dos investimentos finais e respetivo mobiliário e equipamento, tendo cofinanciamento pelo POVT/QREN, à taxa de 70% da despesa considerada elegível. Para este projeto estrutural das GOP 2015, saliente-se o processo de reprogramação submetido ao POVT em 2014, da alteração temporal do contrato de financiamento, que deverá garantir o cofinanciamento da operação até 31.12.2015. Em 2015 irão ser desenvolvidos e concluídos os procedimentos para aquisição e instalação do mobiliário e equipamento e empreitadas finais e que

terão os necessários reforços orçamentais à medida que se iniciem os procedimentos concursais. Prevêem-se, ainda, para complementar este projeto, investimentos na Igreja de S. Francisco e no parque de estacionamento (para concessionar) e reforços para assistência técnica aos projetos, bem como a contratação de serviços diversos (limpeza, segurança, etc.) e ações e atividades complementares. Por último, aguarda-se a aprovação da candidatura para financiamento pelo FPRH do projeto “Reforço estrutural dos muros de suporte nas margens do Rio Mondego entre o Parque Manuel Braga e o Açude-Ponte”.

Objetivo 03 – Cidade Solidária e Saudável

Programa 03 001 - Descentralização e Apoio às Juntas de Freguesia

O apoio às Juntas e Uniões de Freguesia continuará a ser uma forte aposta, refletiva no conjunto das transferências por Acordos de Execução, através da delegação de competências (apoio a atividades correntes) e por Contratos Interadministrativos (obras delegadas) expressas neste Programa e que se prevê serem reforçados (em 5,72%) para além dos apoios complementares para cemitérios, recenseamentos, atos eleitorais e apoios a projetos técnicos, entre outros. A descentralização de competências para as Juntas e Uniões de Freguesia é um elemento fundamental para uma gestão mais próxima dos cidadãos, sendo indispensável dotar as Juntas e Uniões de Freguesia de meios e competências que permitam otimizar a prestação de serviços aos munícipes. Assim, nos termos da delegação de competências, que permite o estabelecimento de contratos de delegação de competências e que se detalham no seguinte quadro, será concretizada a seguinte delegação:

Quadro – Transferências para as Uniãos e Juntas de Freguesia por Contratos Interadministrativos e Acordos de Execução 2015

Unid.: euro

Freguesias/União de Freguesias	Contrato Interadministrativo (aumento de 5,72% em relação a 2014)	Acordos de Execução			Total	Estrutura %
		Apoio ao Funcionamento	Peq. reparações e manutenção dos esp. envolventes J.I e Escolas 1º CEB	Limpezas e Manutenção (aumento de 10,45% em relação a 2014)		
Almalaguês	65.372	10.000	3.075	39.027	117.474	4,34
Brasfemes	34.683	10.000	5.343	18.117	68.143	2,52
Ceira	49.251	10.000	5.656	29.375	94.282	3,49
Cernache	69.038	10.000	7.336	36.063	122.437	4,53
S. João do Campo	27.967	10.000	6.562	19.479	64.008	2,37
S. Silvestre	26.789	10.000	6.271	22.394	65.454	2,42
St.º António dos Olivais	193.230	10.000	68.772	100.938	372.940	13,79
Torres do Mondego	54.009	10.000	1.523	28.213	93.745	3,47
Antuzede e Vil de Matos	68.937	20.000	5.591	36.010	130.538	4,83
Assafarge e Antanho	74.801	20.000	9.924	41.700	146.425	5,41
União de Coimbra (Almedina, São Bartolomeu, Sé Nova, Sta. Cruz)	133.463	40.000	21.041	0	194.504	7,19
Eiras e S. Paulo de Frades	102.689	20.000	30.131	79.102	231.922	8,58
Lamarosa e S. Martinho de Àrvore	54.148	20.000	8.264	35.697	118.109	4,37
S. Martinho do Bispo e Ribeira de Frades	119.217	20.000	27.161	77.308	243.686	9,01
St.ª Clara e Castelo Viegas	104.868	20.000	12.241	60.218	197.327	7,30
Souselas e Botão	84.537	20.000	12.747	47.069	164.353	6,08
Trouxemil e Torre de Vilela	58.995	20.000	9.369	35.220	123.584	4,57
Taveiro, Ameal e Arzila	68.696	30.000	10.502	46.371	155.569	5,75
Total	1.390.690	310.000	251.509	752.301	2.704.500	100,00

A evolução das dotações orçamentais definidas com as Uniões e Juntas de Freguesia e previsão para 2015, por Acordos de Execução e Contratos Interadministrativos é a seguinte:

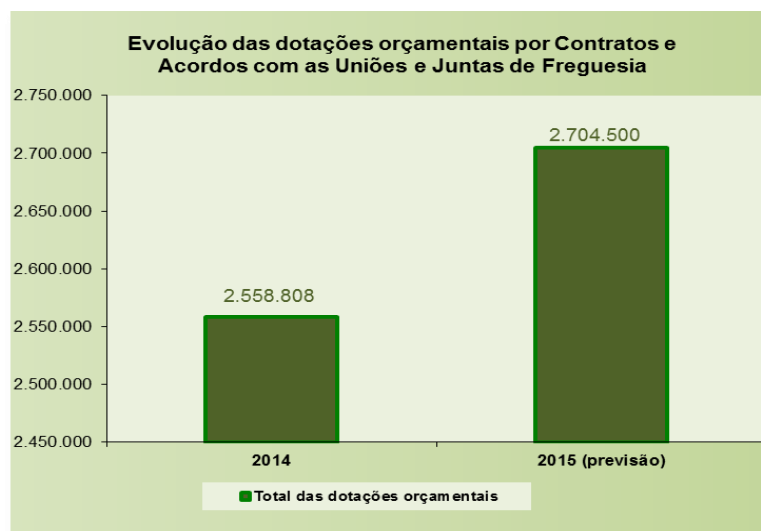

Prevê-se, para 2015, que as Juntas e Uniões de Freguesia sejam apoiadas em mais de 2,7 M€.

Programa 03 002 “Função Social dos Transportes Públicos”

Este programa expressa o significativo esforço financeiro no apoio pela Câmara Municipal ao funcionamento dos SMTUC – Serviços Municipais de Transportes Urbanos de Coimbra, que é muito expressivo em 2015, para a compensação no custo social dos transportes públicos, para além de outros subsídios e apoios ao investimento, em especial para aquisição de autocarros, referindo-se ainda, o esforço financeiro municipal nos passes com transportadoras (Plano de Transportes Subvencionados) no Obj./Prog. 05 001 e Passes Combinados no Obj./Prog. 03 002.

A evolução orçamental, nos últimos anos e para 2015, dos subsídios e das transferências correntes (Apoio ao funcionamento) da autarquia para os SMTUC, foi a seguinte:

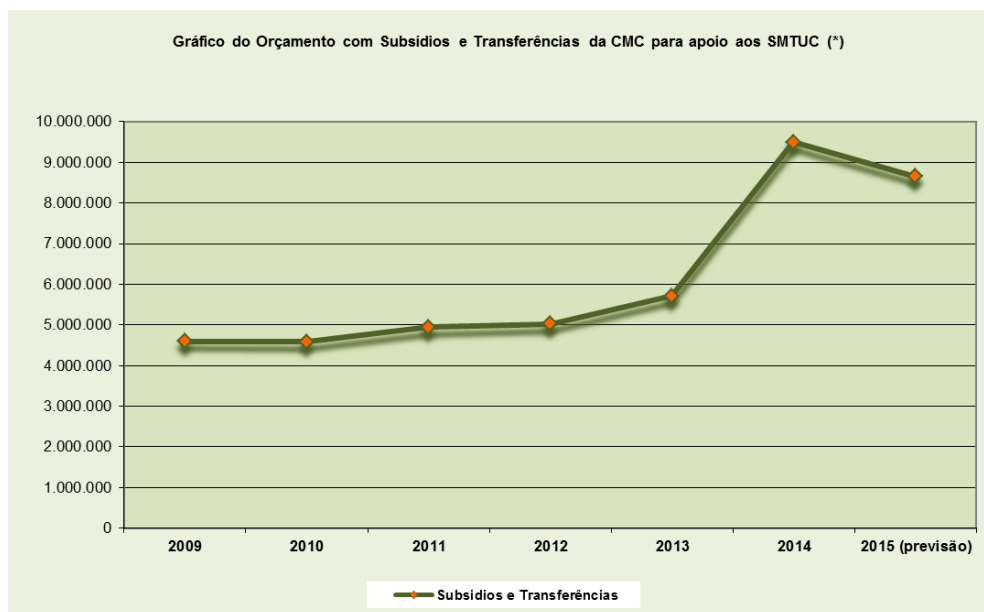

(*) Não inclui transferências correntes e de capital de ações cofinanciadas por fontes externas ao município

Verifica-se, pelo gráfico, um acréscimo muito expressivo do apoio da autarquia aos SMTUC nos últimos dois anos.

Programa 03 003 “Ação Social e Família”:

Destaca-se o largo conjunto de projetos e ações, com importantes parcerias com instituições, tais como: Parcerias, apoio à Rede Social, à Comissão de Proteção de Crianças e Jovens em Risco (CPCJ), o projeto “Coimbra Saber (a) Mar”, “Teleassistência ao Domicílio”, o apoio à construção de centros sociais e outros apoios diversos, salientando-se, o projeto de “Emergência Alimentar”, Plano Municipal da Cidadania contra a Violência e Planos para a Igualdade.

Programas 03 004 “Apoio ao Múncipe” e 03 005 “Melhoria de Atendimento ao Múncipe”:

Prevêem-se vários projetos que têm por finalidade melhorar o apoio aos múnicipes e acréscimo da informação. Estes programas interligam-se e completam-se com o **Programa 01 009 “Organização e Modernização Administrativa”**, em especial a melhoria do site oficial da Câmara Municipal (“Website do município”), “Atendimento móvel/implementação do plano de proximidade”, “Município acessível –

ao encontro do cidadão” (cofinanciamento pelo POCompete), “Atendimento on-line” e formação dos trabalhadores.

Programa 03 006 “Ações de Geminação e Cooperação”:

Será dada continuidade a diversos projetos e ações que visam o desenvolvimento das geminações e o apoio a congressos e reuniões similares, entre outros, garantindo-se dotações para um conjunto de ações institucionais (recepção de entidades, deslocações, etc.).

Objetivo 04 “Valorização e Promoção Cultural”.

Programa 04 001 “Valorização do Património Histórico e Cultural”, com projetos de continuidade dos investimentos no Museu Municipal, o desenvolvimento dos respetivos núcleos, em especial o núcleo da “Guitarra e do Fado”, “Núcleo da cidade muralhada”, “Núcleo do carro elétrico”, Núcleo de Coimbra Judaica”, Casa Museu Miguel Torga, “Núcleo da Casa das Talhas” e “Refeitório de Santa Cruz” a continuidade do projeto da toponímia e o Novo Arquivo Municipal de Coimbra.

Programas 04 002 “Promoção dos Produtos Culturais de Coimbra”, 04 003 “Difusão do Livros e da Leitura”, 04 004 “Espaços Culturais”, 04 005 “Animação” e 04 006 “Iniciativas Culturais Relevantes” e 04 007 “Apoio ao Associativismo”:

Estes Programas evidenciam um largo conjunto de projetos e ações necessárias ao desenvolvimento do objetivo de “Afirmação da Cultura” destacando-se, entre outros, as edições sobre o património da cidade, o catálogo da Coleção Telo de Morais – 2.º livro (cofinanciamento do Promuseus), o projeto “Qualifica”, a “Rede anexa da biblioteca municipal”, Ludoteca, a “Imagoteca de Coimbra”, a “Fonoteca de Coimbra”, as “Edições de Obras”, a “Feira do Livro de Coimbra”, a “Rede de Bibliotecas Escolares”, a “Promoção da leitura na escola”, os investimentos diversos na biblioteca e arquivo, as edições de carácter histórico – cultural, o projeto cofinanciado pela Fundação Calouste Gulbenkian “Livro científico dos séc. XVI e XVII”, a conclusão do projeto “O mundo em várias escalas: Mapas do sec. XVIII”, a “Feira Cultural de Coimbra”, a oficina Municipal do Teatro, o Teatro da Cerca de S. Bernardo, Cena Lusófona, Teatrão e Casa da Esquina, “Casa da Escrita”, o Centro de Artes Visuais (CAV), “Museu Municipal – Exposições temporárias”, “Exposição coletiva de Espantalhos”, “Mercado das Flores”, “Jazz ao Centro”, “Festival de Música de Coimbra”, “Encontros Mágicos”, Escola de Guitarra de

Coimbra, “Feira de Artesanato”, “Outras iniciativas culturais”, Fundação Inês de Castro, o “Apoio às atividades culturais, musicais, teatrais e recreativas” e “Apoio para obras e equipamentos e sedes”. Finalmente saliente-se o apoio à Orquestra Clássica do Centro e a várias associações culturais, o apoio ao Exploratório Infante D. Henrique em projeto cofinanciado pelo QREN/POVT (2.ª fase do Exploratório) e ainda o protocolo com o Teatro Académico Gil Vicente e os “Encontros de Fotografia”. Por último, destaque-se os novos projetos: “Conferências de outubro” e “Feira Medieval de Coimbra”.

Objetivo 05 “Educação, Desporto, Tempos Livres e Cidadania”

As dotações orçamentais no âmbito dos **Programas 05 001 “Igualdade de Oportunidades para a Educação”, 05 002 “Educação Pré-escolar” e 05 003 “Ensino Básico e Secundário”**, abrangem um largo conjunto de projetos para o apoio ao funcionamento das escolas, Ação Social Escolar, Plano de Transportes Subvencionados, Alimentação Escolar e Atividades de Apoio à Família, alguns projetos com comparticipações do Orçamento do Estado devido a delegação de atribuições e competências e elencados na Receita (código 06030199).

No plano dos investimentos em infraestruturas do pré-escolar e do ensino básico, é evidenciado um conjunto de investimentos, entre as quais o fecho financeiro dos Centros Escolares da Sólum – Sul, cofinanciado P.O.Regional do Centro, prevendo-se conclusão financeira da Escola do 1º CEB de Santa Cruz e a construção do Centro Escolar do Loreto, ambos cofinanciados pelo PO Centro. No âmbito do **Programa 05 004 “Projetos Complementares de Natureza Educativa”**, são particularmente importantes, a “Animação Sócio-Educativa”, as “Iniciativas de Complemento Curricular”, as “Atividades de Enriquecimento Curricular”, as “Tecnologias de Informação e Comunicação da Educação” (cofinanciado pelo P.O. Centro), este projeto em conclusão financeira.

Programas 05 005 “Instalações e Equipamentos Desportivos” e 05 006 “Fomento e Formação Desportiva”:

Está previsto um amplo conjunto de projetos, uns de investimentos diretos na manutenção e renovação dos complexos desportivos, outros de apoio às diversas instituições, destacando-se, os campos polivalentes, quintais desportivos, parques desportivos de bairro, os espaços desportivos escolares, a ciclovia do Mondego (estudos e projetos em parceria com a CIM-RC), e a ciclovia do Choupal até à Portela, a construção e requalificação de equipamentos desportivos e os apoios à requalificação de grandes campos de jogos (contratos-programa com agentes desportivos) as áreas e

infraestruturas de desporto e lazer, a Unidade de Gestão Técnica, a requalificação de grandes campos de jogos (rede de relvados sintéticos), os campeonatos internacionais, as iniciativas e eventos, a animação desportiva da 3.ª idade, os eventos desportivos nacionais, os contratos-programa de formação desportiva e de competição desportiva não profissional, o compromisso com o desporto social, a rentabilização desportiva das infraestruturas, carreira desportiva, eventos desportivos de iniciativa municipal, o Regulamento Municipal de Apoio ao Desporto (envolvendo diversas medidas de apoio, em especial a requalificação de equipamentos desportivos e a Formação e Prestação Desportivas) e, por último, os Jogos Europeus Universitários (EUSA –GAMES 2018) e os investimentos na Piscina de Celas.

Programa 05 007 “Juventude, Lazer e Prevenção das Toxicodependências”:

Com um variado conjunto de projetos e ações para o desenvolvimento de campanhas de prevenção, ações de divulgação, apoios a iniciativas diversas, o Conselho Municipal da Juventude, Empreendedorismo Jovem e Empregabilidade; Redes e Parcerias; Iniciativas Internacionais; e apoios ao associativismo.

4. Orçamento 2014

4.1. Enquadramento global e endividamento

4.1.1. Lei do Enquadramento Orçamental (LEO)

Recorde-se que para além da situação conjuntural atrás apresentada, os municípios estão sujeitos às normas consagradas na Lei de Enquadramento Orçamental - LEO (Lei n.º 91/2001, de 20 de agosto e recentes alterações), cuja última ocorreu através da Lei n.º 37/2013, de 14 de junho, às regras orçamentais e aos princípios da estabilidade orçamental (que consiste numa situação de equilíbrio ou excedente orçamental de acordo com o Sistema “Europeu de Contas Nacionais e Regionais”) e da equidade intergeracional (relativo à distribuição de benefícios e custos entre gerações), entre outros, designadamente os princípios da solidariedade recíproca entre níveis da administração e da transparência orçamental (dever de informação mútuo). Resulta, de um modo geral, que é obrigatória a coordenação das finanças dos municípios com as finanças do Estado, tendo em conta o desenvolvimento equilibrado de todo o país e a necessidade de atingir os objetivos e as metas orçamentais estabelecidos no âmbito das políticas de convergência da União Europeia, em especial a consolidação das contas para a Contabilidade Nacional.

De modo geral, a nova LEO veio determinar o seguinte:

- Com a 5ª e 7ª revisões à LEO, o processo de preparação do OE tornou-se mais integrado e a avaliação de resultados (na “Conta”) tornou-se muito mais importante.
- **A LEO é aplicável às autarquias locais**, sem prejuízo da independência Orçamental estabelecida (n.º 2 do artigo 5º), em especial quanto aos princípios e regras orçamentais do “título II” e adaptações previstas no art.º 17º.
- Os princípios e regras orçamentais são os seguintes:
 - **Anualidade e Plurianualidade** (os orçamentos são anuais e enquadrados num quadro plurianual de programação orçamental, implicando a orçamentação de encargos plurianuais);
 - **Unidade e Universalidade** (os orçamentos das autarquias são independentes do OE e devem englobar o total de responsabilidades financeiras resultantes de compromissos plurianuais);
 - **Não compensação** (com exceções) respeitando a que as despesas são previstas sem qualquer dedução (encargos de cobrança, etc.);
 - **Não consignação** (com exceções), de receitas à cobertura de certas despesas;

- **Especificação** da receita e da despesa por classificação económica, orgânica e funcional e estruturadas por Programas;
 - **Equilíbrio orçamental** (Receitas \geq Despesas) (nota: com o RFALEI este conceito foi alterado, conforme art. 49º, em que a Receita Corrente bruta cobrada deve ser pelo menos igual à despesa corrente (paga), acrescida das amortizações médias de empréstimos de médio e longo prazo com as exceções previstas nos arts. 83º e 84º);
 - **Equidade intergeracional** (distribuição de benefícios e custos entre gerações);
 - **Estabilidade Orçamental** (situação de equilíbrio ou excedente orçamental);
 - **Solidariedade recíproca** (contribuição proporcional de todos os subsectores da administração pública para a realização do princípio da estabilidade orçamental);
 - **Transparência Orçamental** (dever de informação entre todas as entidades públicas);
 - **Sustentabilidade** (capacidade para financiar todos os compromissos);
 - **Economia, Eficiência e Eficácia** (mínimo de recursos utilizados, acréscimo de produtividade e atingir os resultados);
 - **Responsabilidade** (pelos compromissos assumidos);
 - **Limites para a dívida pública** (60 % do PIB) e de 3 % para o défice das administrações públicas;
 - **Sujeição ao POCP** (ou ao SNC ou às NIC);
 - **Publicidade** (publicação de todos os documentos do Orçamento e sua execução);
- Limites ao endividamento (estabelecidos de acordo com o PEC e a Lei do Orçamento do Estado).
 - O atual processo orçamental não permite um controlo pela análise custo/benefício das despesas (recursos aplicados/resultados obtidos). Com as alterações à LEO é obrigatório (para a Administração Central) definir as despesas por programas, associados a um conjunto de indicadores de resultados e comparar com as metas de cada Objetivo. Com esta metodologia, o OE deixou de ter o PIDDAC – Programa Integrado de Despesas de Desenvolvimento da Administração Central, dado que todos os investimentos e despesas de desenvolvimento serão imputadas a Programas.
 - Cada Programa terá, assim, custos específicos, não apenas para o ano seguinte, mas para um horizonte de quatro anos, articulando-se com o QPPO (da Administração Central).
 - Pela nova LEO são obrigatórias novas informações, nomeadamente as parcerias público-privadas, a situação financeira das empresas do Estado (participação de capital, transferências, subsídios, etc.).
 - O Orçamento do Estado passa a ter uma regra para o saldo global (corrigido de efeitos cíclicos e medidas extraordinárias) (nota: Por saldo global entende-se, na nova LEO, a diferença entre as

receitas efetivas e as despesas efetivas, sendo que estas são as que alteram o património financeiro líquido);

- Foi já constituído um órgão fiscalizador, o Conselho de Finanças Públicas, organismo independente do Estado, que analisará as contas públicas e alertará para as situações críticas, em especial o cumprimento da regra do défice.
- É determinada a possibilidade de um regime de orçamentação de base zero - OBZ (justificação de todas as despesas, em especial os serviços mais deficitários), embora a LEO preveja que a primeira aplicação seja “preferencialmente” aplicada no segundo ou terceiro Orçamento do Estado após o início de uma nova legislatura.

No âmbito da reforma do processo orçamental, os objetivos estratégicos incluem a reorientação do controlo orçamental para o controlo dos compromissos (limitados aos fundos disponíveis), bem como a simplificação da elaboração do Orçamento e a gestão orçamental. Também a elaboração do quadro plurianual de programação orçamental para períodos de 4 anos, assumirá maior relevância.

Conforme se expressou anteriormente, o Orçamento do Estado para 2015 continuara a ser fortemente condicionado pela necessidade de dar cumprimento aos compromissos assumidos pelo Estado Português no Programa de Assistência Económica e Financeira (PAEF), com particular exigência no cumprimento dos limites do défice orçamental. Estas exigências refletem-se em condições restritivas para as autarquias locais, principalmente nos limites de endividamento e a obrigatoriedade de previsão de fundos disponíveis para assumir compromissos.

O Orçamento do Município de Coimbra expressa esses condicionantes legais e da conjuntura económica, o que se reflete no seu valor total (de 91,220 M€), muito inferior ao orçamento de 2014 (retificado por modificações orçamentais), no valor de 119,091 M€, ou seja, menos 27,8 M€ (- 23 %).

Um dos principais objetivos orçamentais é procurar melhorar a aderência dos Orçamentos à capacidade real de execução física e financeira, tendo como meta o adequado equilíbrio financeiro, ou seja a cobrança da receita efetiva. Assim, apesar da existência de margem para a capacidade de endividamento, é importante continuar a consolidação orçamental em particular no atual contexto económico e financeiro. Refira-se, também a este respeito, a aplicabilidade obrigatória do princípio da estabilidade orçamental determinado pela Lei do Enquadramento Orçamental conforme atrás já salientado, obrigando ao cumprimento de limites específicos de endividamento anual para a Administração Pública (incluindo as autarquias locais), compatíveis com o saldo orçamental previsto para o Setor Público Administrativo e aplicáveis a cada subsector.

A estratégia de rigor e de consolidação das finanças municipais de modo a assegurar a sustentabilidade financeira no médio e longo prazo, deverão ser objetivos centrais na política orçamental do Município de Coimbra, para os quais é imprescindível o controlo e redução da dívida total e elevado rigor na realização da despesa municipal, num cenário de quebra de receita. Atente-se que o Município de Coimbra não teve necessidade de recorrer ao PAEL, o que demonstra a trajetória de equilíbrio e sustentabilidade financeira.

Foram alterados os critério dos limites de endividamento líquido e de médio e longo prazo de cada município para 2015 de acordo com o art. 52º - "Limite da dívida total", da Lei n.º 73/2013, de 3 de setembro, em que, sucintamente, a dívida de operações orçamentais não pode ultrapassar em 31 de dezembro de cada ano 1,5 vezes a média da receita corrente líquida cobrada nos três exercícios anteriores. Este limite engloba as empresas do setor empresarial local e serviços municipalizados e, ainda demais entidades participadas (na respetiva proporção do capital social).

Quanto aos limites legais de margens de endividamento, no novo conceito de "Dívida Total" (de acordo com a Lei n.º 73/2013, de 3 de setembro, no seu art.º 52º) e de acordo com os dados históricos contabilísticos da autarquia até final de setembro passado e incluindo entidades participadas do SEL e outras, os valores eram as seguintes, em milhões de euros (M€):

Situação em setembro 2014 (operações orçamentais):

- Limite da Dívida total de Operações Orçamentais:	122 679 505 € ^(a)
- Dívida total em 30.09.2014 (CMC + Participadas):	72 594 975 €
- Margem disponível para endividamento:	50 084 530 €
- Margem utilizável para endividamento:	13 744 342 €

(a) = Média de receita corrente cobrada líquida dos últimos três anos * 1,5 vezes, incluindo receita corrente dos SMTUC

Existia, assim, uma margem de utilização para novo endividamento na ordem dos 13,744 M€. No entanto, a utilização possível desta margem está sujeita às restrições anuais impostas pelo OE.

No âmbito do endividamento municipal, estabelece-se na Proposta de Lei do Orçamento do Estado (PLOE) para 2015 o seguinte:

- Até final de 2015, as autarquias (e outras entidades da administração local), reduzem, no mínimo, 10 % dos pagamentos em atraso à mais de 90 dias, registados no SIIAL, em setembro de 2014, bem como 5 % até final do 1.º semestre de 2015;

- Ainda nos termos do art. 96º da PLOE, é determinado que o acréscimo do IMI decorrente da avaliação geral dos imóveis (D.L. 287/2003, de 12 de novembro, na redação dada pela Lei n.º 60-A/2011 de 30 de novembro e da alteração do art. 49º do Estatuto dos Benefícios Fiscais (D.L. n.º 215/89)) deverá ser utilizado na capitalização do Fundo de Apoio Municipal, no pagamento de dívidas a fornecedores registadas no SIAL a 30 de agosto de 2014, e na redução do endividamento de Médio e Longo Prazo. A repartição do acréscimo do IMI por estas utilizações, será regulada por decreto-lei;

Para o limite dos empréstimos, concorrem os empréstimos das associações de municípios participadas (na proporção do capital social) e do Setor Empresarial Local (em caso de incumprimento das regras de equilíbrio das contas do S.E.L.). De referir que com a entrada em vigor da Lei n.º 50/2012, de 31 de agosto (que aprovou o novo regime jurídico da atividade empresarial local e das participações locais), foram determinados novos enquadramentos legais para os empréstimos (art. 41.º) e, mais recentemente, através da Lei n.º 73/2013, de 3 de setembro, o regime de crédito e de endividamento municipal sofreu novas alterações (art.ºs 49 a 52).

Empréstimos de Curto Prazo:

Tal como foi previsto na anterior Lei das Finanças Locais (nº 7, do artigo 38º) e no Novo Regime Financeiro das Autarquias Locais e das Entidades Intermunicipais – art. 50º da Lei n.º 73/2013, a aprovação dos documentos previsionais pelo Executivo Municipal poderá incluir a aprovação pela Assembleia Municipal de autorização de contração de empréstimos de curto prazo, de modo a agilizar a gestão corrente, situação que vinha sendo deliberada e incluída na Norma de Controlo Interno, de modo a facilitar o recurso aos meios de financiamento externo, para a gestão de tesouraria. Atualmente, com a Lei n.º 73/2013, esta deliberação exige, de acordo com o art. 49º, informação sobre as condições praticadas por três (no mínimo) instituições de crédito autorizadas por Lei.

4.2. Resumos da Receita e Despesa para 2015

A conjuntura da economia nacional atual e prevista para 2015 e anos seguintes pelo Governo e diversas instituições do setor económico e financeiro atrás apresentadas, reflete-se nas perspetivas orçamentais da autarquia, com especial incidência em algumas tipologias de receitas, designadamente a receita fiscal e acréscimos de despesas (possibilidade de novas competências transferidas e a transferir pela Administração Central, incerteza quanto à evolução do mercado bancário, com reflexo nas taxas de juro, contenção global da atividade económica, com grande incerteza quanto à evolução próxima e que se poderá refletir no nível das receitas municipais), situação que condicionará fortemente o desenvolvimento de novos projetos para o município.

Neste enquadramento as perspetivas internacionais e nacionais dos principais parâmetros económicos, indicam, no entanto, a possibilidade de ligeiro crescimento da atividade económica para Portugal, conforme atrás se descreveu, o que se poderá refletir na Receita municipal esperada e nos consequentes meios financeiros para a realização da Despesa municipal.

A previsão do Orçamento, que agrega, do lado da Despesa, as previsões para as GOP e as restantes despesas de funcionamento da Câmara Municipal para 2015, por grandes agrupamentos da classificação económica é a seguinte:

Quadro - Resumo da Receita e Despesa prevista para 2015 do Orçamento da Câmara Municipal

unid.: €

Receita	(1)	Est. %	Despesa	(2)	Est. %	Saldo	
						(3) = (1) - (2)	(3)/(1)%
Receitas Correntes	80.655.679 €	88%	Despesas Correntes (1)	59.180.310 €	65%	21.475.369 €	26,63%
Receitas de Capital	10.564.371 €	12%	Despesas Capital	32.039.740 €	35%	-21.475.369 €	-203,28%
Total	91.220.050 €	100%	Total	91.220.050 €	100%	0 €	0,00%

Deste modo, a Receita e Despesa Total previstas para 2015 ascendem a 91.220.050 euros, prevendo-se saldo corrente de 21.475.369 euros, que financiam Despesas de Capital.

De notar que o novo regime financeiro para as autarquias locais determina um novo conceito de equilíbrio orçamental, em que a receita corrente bruta cobrada deve ser pelo menos igual à despesa corrente acrescida das amortizações médias de empréstimo de médio e longo prazo.

Assim, verifica-se, que no Orçamento para 2015 esta regra orçamental (art.º 40.º do RFALEI) será cumprida, considerando que a média das amortizações de empréstimos de MLP é de 4,119 M€. Assim, teremos o seguinte quadro:

Quadro - Equilíbrio “Corrente” (RFALEI)

			Unid.: €			
			Receita Bruta Corrente Orçada (Ano) (1)	Despesa Corrente Orçada (Ano) (2)	Média das Amortizações de Emp. MLP (3)	Diferença (1) ≥ (2) + (3)
Orçamento	Novo conceito de equilíbrio da RFALEI	2015	80.655.679	59.180.310	4.118.688	17.356.681

Prevê-se, deste modo, o cumprimento da regra de equilíbrio, determinada pelo RFALEI, para 2015.

O valor total do Orçamento para 2015 é 91.220.050 € inferior ao valor total do Orçamento inicial de 2014 (posteriormente retificado pela aplicação do saldo de gerência de 2013) representando menos 27.871.371,10 € relativamente ao Orçamento retificado (após modificações orçamentais).

Por agregado económico a estrutura da Receita e da Despesa, para 2015 é a seguinte:

Quadro – Resumo por agregado económico do Orçamento para 2015

Unid.: €

Receita			Despesa				
	Valor	%		Valor	%		
Receitas Correntes			Despesas Correntes				
01	Impostos Directos	43.536.978	47,73	01	Pessoal	27.340.439	29,97
02	Impostos Indirectos	2.256.514	2,47	02	Aquisição de bens e serviços	18.025.890	19,76
04	Taxas, Multas e Outras Penalidades	3.078.274	3,37	03	Juros e outros encargos	1.015.497	1,11
05	Rendimentos de Propriedade	6.074.989	6,66	04	Transferências correntes	3.409.175	3,74
06	Transferências Correntes	18.915.555	20,74	05	Subsídios	7.686.939	8,43
07	Venda de bens e serviços correntes	4.804.043	5,27	06	Outras despesas correntes	1.702.370	1,87
08	Outras receitas correntes	1.989.326	2,18				
Total das Receitas Correntes			80.655.679	88,42	Total das Despesas Correntes		
Receitas de Capital					Despesas de Capital		
09	Venda de Bens de Investimento	46.424	0,05	07	Aquisição de Bens de Capital	23.692.426	25,97
10	Transferências de Capital	9.954.570	10,91	08	Transferências de Capital	3.643.749	3,99
11	Activos Financeiros	271.980	0,30	09	Activos Financeiros	1.064.304	1,17
12	Passivos Financeiros	0	0,00	10	Passivos Financeiros	3.639.241	3,99
13	Outras Receitas de Capital	220.020	0,24	11	Outras Despesas de Capital	20	0,00
15	Reposições não abatidas nos pagamentos	71.377	0,08				
Total das Receitas de Capital			10.564.371	11,58	Total das Despesas de Capital		
Total das Receitas			91.220.050	100,00	Total das Despesas		
					91.220.050 100,00		

Em termos comparativos, o Orçamento para 2015 com os Orçamentos inicial e final de 2014, o quadro é o seguinte:

Quadro – Comparativo entre orçamentos de 2014 e 2015

Unid.: euro

Agregado	Orçamento 2014				Orçamento 2015		Variação 2015/2014 Inicial		Variação 2015/2014 Final	
	Inicial	Estr. %	Final (até 10.10)	Est. %	Inicial	%	Valor	%	Valor	%
Receitas Correntes										
01	41.169.976	37,71	41.169.976	34,57	43.536.978	47,73	2.367.002	5,75	2.367.002	5,75
02	1.784.134	1,63	1.784.134	1,50	2.256.514	2,47	472.380	26,48	472.380	26,48
04	3.295.923	3,02	3.295.923	2,77	3.078.274	3,37	-217.649	-6,60	-217.649	-6,60
05	9.485.980	8,69	9.485.980	7,97	6.074.989	6,66	-3.410.991	-35,96	-3.410.991	-35,96
06	17.809.581	16,31	17.809.581	14,95	18.915.555	20,74	1.105.974	6,21	1.105.974	6,21
07	2.800.610	2,57	2.800.610	2,35	4.804.043	5,27	2.003.433	71,54	2.003.433	71,54
08	5.243.303	4,80	5.243.303	4,40	1.989.326	2,18	-3.253.977	-62,06	-3.253.977	-62,06
Total das Receitas Correntes	81.589.507	74,74	81.589.507	68,51	80.655.679	88,42	-933.828	-1,14	-933.828	-1,14
Receitas de Capital										
09	19.130.460	17,52	19.130.460	16,06	46.424	0,05	-19.084.036	-99,76	-19.084.036	-99,76
10	6.582.448	6,03	6.582.448	5,53	9.954.570	10,91	3.372.122	51,23	3.372.122	51,23
11	255.950	0,23	255.950	0,21	271.980	0,30	16.030	6,26	16.030	6,26
12	1.548.801	1,42	1.548.801	1,30	0	0,00	-1.548.801	-100,00	-1.548.801	-100,00
13	30	0,00	30	0,00	220.020	0,24	219.990	733300,00	219.990	733300,00
15	58.999	0,05	58.999	0,05	71.377	0,08	12.378	20,98	12.378	20,98
16	0	0,00	9.925.226	8,33	0	0,00	0	0,00	-9.925.226	-100,00
Total das Receitas de Capital	27.576.688	25,26	37.501.914	31,49	10.564.371	11,58	-17.012.317	-61,69	-26.937.543	-71,83
Total das Receitas	109.166.195	100,00	119.091.421	100,00	91.220.050	100,00	-17.946.145	-16,44	-27.871.371	-23,40

Despesa	Inicial	Estr. %	Final	Est. %	Orçamento 2015		Variação 2015/2014 Inicial		Variação 2015/2014 Final	
					Inicial	%	Valor	%	Valor	%
Despesas Correntes										
01	32.229.864	29,52	32.197.594	27,04	27.340.439	29,97	-4.889.425	-15,17	-4.857.155	-15,09
02	27.141.184	24,86	28.420.187	23,86	18.025.890	19,76	-9.115.294	-33,58	-10.394.297	-36,57
03	1.339.423	1,23	1.355.448	1,14	1.015.497	1,11	-323.926	-24,18	-339.951	-25,08
04	6.601.643	6,05	6.921.960	5,81	3.409.175	3,74	-3.192.468	-48,36	-3.512.785	-50,75
05	8.673.611	7,95	8.998.401	7,56	7.686.939	8,43	-986.672	-11,38	-1.311.462	-14,57
06	4.160.355	3,81	3.444.310	2,89	1.702.370	1,87	-2.457.985	-59,08	-1.741.940	-50,57
Total das Despesas Correntes	80.146.080	73,42	81.337.900	68,30	59.180.310	64,88	-20.965.770	-26,16	-22.157.590	-27,24
Despesas de Capital										
07	20.986.419	19,22	22.676.279	19,04	23.692.426	25,97	2.706.007	12,89	1.016.147	4,48
08	3.996.152	3,66	4.054.552	3,40	3.643.749	3,99	-352.403	-8,82	-410.803	-10,13
09	435.279	0,40	435.279	0,37	1.064.304	1,17	629.025	144,51	629.025	144,51
10	3.522.255	3,23	3.522.575	2,96	3.639.241	3,99	116.986	3,32	116.666	3,31
11	80.010	0,07	7.064.836	5,93	20	0,00	-79.990	-99,98	-7.064.816	-100,00
Total das Despesas de Capital	29.020.115	26,58	37.753.521	31,70	32.039.740	35,12	3.019.625	10,41	-5.713.781	-15,13
Total das Despesas	109.166.195	100,00	119.091.421	100,00	91.220.050	100,00	-17.946.145	-16,44	-27.871.371	-23,40

Este quadro permite, entre outras conclusões, verificar do decréscimo acentuado na Despesa Corrente (para o orçamento final de 2014), em particular nas Despesas com Pessoal, Aquisição de Bens e Serviços, Transferências Correntes e nas Despesas de Capital em Transferências de Capital e Outras Despesas de Capital.

Por unidade orgânica, de acordo com a nova Estrutura Orgânica Nuclear dos serviços utilizada nos documentos previsionais, a distribuição do Orçamento é a seguinte:

Quadro – Orçamento para 2015 por Unidade Orgânica

Unid.: €

Orgânica	Despesas Correntes	Est. %	Despesas de Capital	Est. %	Total	Est. %
01 Administração Autárquica						
0101 Assembleia Municipal	40.200	0,07	0	0,00	40.200	0,04
0102 Câmara Municipal	11.650.208	19,69	3.775.841	11,78	15.426.049	16,91
0103 Operações Financeiras	1.015.497	1,72	3.997.603	12,48	5.013.100	5,50
02 Departamento de Planeamento e Gestão Urbanística	170.562	0,29	1.048.775	3,27	1.219.337	1,34
03 Departamento de Obras Municipais	3.109.286	5,25	17.392.631	54,28	20.501.917	22,48
04 Departamento de Desenvolvimento Social e Ambiente	9.753.888	16,48	2.478.821	7,74	12.232.709	13,41
05 Departamento de Cultura, Turismo e Desporto	1.775.600	3,00	856.034	2,67	2.631.634	2,88
06 Departamento de Administração Geral	26.660.664	45,05	210	0,00	26.660.874	29,23
07 Departamento Financeiro e Inovação Organizacional	3.989.142	6,74	2.116.767	6,61	6.105.909	6,69
08 Serviço de Polícia Municipal	139.520	0,24	10.293	0,03	149.813	0,16
09 Companhia de Bombeiros Sapadores	852.447	1,44	158.675	0,50	1.011.122	1,11
10 Serviço Municipal de Protecção Civil	23.296	0,04	204.090	0,64	227.386	0,25
Total Geral	59.180.310	100,00	32.039.740	100,00	91.220.050	100,00

4.3. Receitas

Impostos Diretos:

A estrutura das receitas evidencia a importância da receita fiscal proveniente dos Impostos Diretos com 48 %, e dos Impostos Indiretos (2,5 %). No âmbito da Receita Fiscal cabe recordar que para 2015, os órgãos Executivo e Deliberativo do município deverão aprovar as taxas a liquidar e a cobrar respeitantes ao Imposto Municipal sobre Imóveis (IMI) (e respetivas isenções, majorações e minorações), IRS, Derrama e Taxa Municipal de Direitos de Passagem, conforme previsto no regime financeiro. Assim, quanto ao IMI prevê-se que sejam aprovadas taxas, majorações e minorações, sobre o ano 2014 e a liquidar e cobrar em 2015 seguintes:

- 0,7 % sobre prédios urbanos não avaliados (intervalo de fixação entre 0,5 % e 0,8 %);
- 0,37 % sobre prédios urbanos avaliados (intervalo de fixação entre 0,3 % e 0,5 %);
- Minoração de 10 % da taxa aplicável a prédios urbanos arrendados em toda a área do Município;
- Majoração de 20% aos prédios urbanos degradados;
- Minoração de 30 % relativamente ao universo dos prédios da área classificada como Património Mundial da Humanidade e respetiva zona especial de proteção;
- Minoração de 25% sobre prédios classificados como de interesse público, de valor municipal ou património cultural
- Majoração, para o triplo, sobre prédios urbanos devolutos.

Quanto à **Derrama** a liquidar e a cobrar em 2015 sobre o exercício de 2014:

- Isenção de Derrama aos sujeitos passivos dos ramos de atividade de restauração e pequeno comércio (incluindo farmácias com volume de negócios acima de 150 000 €), com exclusão das grandes superfícies comerciais (supermercados e hipermercados) - CAE 47.1.1.1.;
- Taxa de 0 % sobre os sujeitos passivos cujo volume de negócios no ano anterior não ultrapasse 150 000 €;
- Isenção de derrama pelo período de 3 anos às empresas que instalem a sua sede social no concelho de Coimbra em 2015 e que criem, no mínimo, 5 novos postos de trabalho nesse período;
- Lançamento de uma derrama de 1,5 % sobre o lucro tributável dos restantes sujeitos passivos e não isentos de IRC na área do município.

Prevê-se, assim, quanto ao IML, uma redução de 1 ponto percentual (de 0,38 % em 2014 para 0,37 % em 2015) e a aplicação de um conjunto de incentivos fiscais municipais através da aplicação de taxas reduzidas, para além de outras previstas no Regulamento e na “Tabela de taxas, preços e outras receitas municipais”.

IRS:

Quanto ao IRS, prevê-se manter a taxa de 5% sobre a coleta líquida de deduções previstas no Código do IRS, situação idêntica à já ocorrida em 2014.

No âmbito dos “**Impostos Indiretos**”, “**Taxas, Multas e Outras Penalidades**” e “**Venda de Bens e Serviços Correntes**”, os respetivos valores tiveram por base o atual Regulamento e “Tabela de Taxas, preços e outras receitas municipais” e demais regulamentos aprovados e regras aplicáveis pelo POCAL, obedecendo, de modo global, o seu cálculo à média dos últimos 24 meses de receitas cobradas.

Quanto aos “**Rendimentos da Propriedade**” estes respeitam essencialmente a rendimentos de juros das aplicações financeiras (código 050201), reembolsos de juros de empréstimos (0503) dividendos (código 0507), rendas da EDP pela concessão do património de baixa tensão (05100501) e rendas das Águas do Mondego e outras concessões, conforme respetivos contratos/acordos ou previsão de abertura de procedimentos concursais.

O capítulo de “**Transferência Correntes**” elenca o Fundo Social Municipal e receitas provenientes das transferências do Fundo de Equilíbrio Financeiro e participações do Estado, através do Ministério da Educação e Ciência para apoio às despesas com a ação social escolar (1.º, 2.º e 3.º CEB), refeições (pré-escolar, 1.º, 2.º e 3.º CEB), prolongamento de horários, pessoal auxiliar, AEC e “Regime de Fruta Escolar” e, ainda, participações por Fundos Estruturais e da cooperação técnica e financeira, tendo por base as candidaturas aprovadas e em execução, para operações com despesas correntes cofinanciadas.

O capítulo de “**Outras Receitas Correntes**” abrange, no essencial, as prestações contratuais das Águas do Mondego (“Perda de Negócio”).

No respeitante às **Receitas de Capital**, que representam 12 % da totalidade das Receitas, salientamos o seguinte:

“**Venda de Bens de Investimento**”: onde se prevê a venda de imóveis e terrenos, em particular a venda de diversas habitações em bairros sociais, com base na média de cobrança dos anteriores 36 meses (conforme determina o art.º 253º do Orçamento do Estado para 2014).

“Transferências de Capital”: onde se prevê a receita com o Fundo de Equilíbrio Financeiro (parte de capital) e um largo conjunto de comparticipações por Fundos Estruturais e provenientes da cooperação técnica e financeira com diversas entidades, para projetos em execução, uns através do Orçamento do Estado, e outros através do QREN (em fase de conclusão), pelo FEDER e FSE com relevância para o “Centro de Convenções e Espaço Cultural do Convento de S. Francisco” (cofinanciado pelo POVT), para o qual está prevista a receita de cerca 3,651 M€. De referir que alguns projetos apenas estão dotados com 10 € devido a aguardarem aprovação das candidaturas. De relevar, ainda, a ausência de comparticipações do Estado provenientes do PROHABITA (com exceção das comparticipações para arrendamento de imóveis), o que contribui para a redução deste agregado, redução esta também associada à conclusão das operações cofinanciadas.

“Ativos Financeiros”: abrange a previsão de receitas com a amortização de empréstimos (SMTUC), para cobertura das respetivas amortizações (Passivos Financeiros) do lado da Despesa e investimento (a reembolsar pelos privados) através dos Programas PRAUD e Obras Coercivas (sobre propriedades privadas).

“Passivos Financeiros”: Rubrica com dotação orçamental a reforçar após contratação do empréstimo com o IHRU no âmbito do Programa “Reabilitar para Arrendar”, previsto em cerca de 2,5 M€.

FEF, FSM e participação no IRS:

Ainda quanto às receitas previstas para 2015, é de destacar os efeitos sobre a autarquia da recente divulgação da Proposta de Lei do Orçamento do Estado para 2015, em particular quanto ao FEF e FSM.

Verifica-se, pelo quadro abaixo, que o município de Coimbra registará um decréscimo no Fundo de Equilíbrio Financeiro definido entre o Orçamento do Estado de 2015 e 2014, na ordem dos 26,88 % decréscimo este, no entanto mais que compensado (em valores absolutos) pelo acréscimo na participação do IRS na ordem dos 23,77 %. Deste modo, no conjunto das transferências, temos a seguinte evolução dos últimos anos:

**Quadro - Transferências recebidas da Administração Central – (Estado) para o município e
previsão para 2015**

Unid.: euro

Receita	2011	2012	2013	2014	2015 (previsão)	Variação 2015/2014	
						valor	%
Transferências Correntes							
Fundo de Equilíbrio Financeiro	3.508.805	2.853.409	3.799.876	4.894.478	3.579.024	-1.315.454	-26,88
Fundo Social Municipal	1.364.761	1.109.842	1.109.167	1.109.160	1.224.144	114.984	10,37
IRS	10.657.722	11.118.915	11.118.915	9.532.980	11.798.619	2.265.639	23,77
Total Corrente	15.531.288	15.082.166	16.027.958	15.536.618	16.601.787	1.065.169	6,86
Transferências de Capital							
Fundo de Equilíbrio Financeiro	2.339.204	1.902.272	949.969	543.831	397.669	-146.162	-26,88
Total de Capital	2.339.204	1.902.272	949.969	543.831	397.669	-146.162	-26,88
Total Geral	17.870.492	16.984.438	16.977.927	16.080.449	16.999.456	919.007	5,72

4.4. Novo Quadro Comunitário (Quadro Estratégico Comum – Portugal 2020) e o encerramento do QREN (2007-2014)

4.4.1. Novo Quadro Comunitário – Portugal 2020 e Centro 2020

- O atual Quadro Financeiro Plurianual (QFP) europeu estabelece as prioridades de despesa e os montantes máximos anuais para a despesa a realizar pela União Europeia (UE), representando cerca de 1% do Rendimento Nacional Bruto da UE, abrangendo, no essencial, as seguintes áreas:
 - Crescimento inteligente e inclusivo;
 - Crescimentos sustentável;
 - Segurança e cidadania;
 - Europa global;
 - Administração;
 - Compensações.
- O QREN (período 2007-2014) irá prolongar-se (na execução física e financeira) até dezembro 2015 (data limite da elegibilidade das despesas), iniciando-se no corrente ano (2014) o próximo ciclo dos Fundos Europeus Estruturais e de Investimento (FEEI), no período 2014-2020, tendo sido aprovado em 2013 pela Comissão Europeia no âmbito do Quadro Financeiro Plurianual (QFP).
- Os recursos financeiros da União Europeia estabelecidos no Regulamento (EU, Euratom) nº 1311/2013, do Conselho e especificados no “Quadro Financeiro Plurianual, ascendem para o período 2014-2020, em cerca de 959,9 mil M€ a preços de 2011; a maior fatia irá para a área de “Crescimento Inteligente e Inclusivo” (450 763 M€), seguindo-se o “Crescimento Sustentável” (373 179 M€). Para a Política de Coesão, o QFP tem afeto à 325 149 M€ (Fundos Estruturais, dos quais 25 % serão para o FSE, e outros), representando 36,7 % do QFP (quando no período anterior – 2007/2014 – foi de 35 %).
- Para Portugal (com a designação de “Portugal 2020”), estes valores traduzem-se em cerca de 25,632 mil M€, dos quais 19,6 mil M€ para a “Coesão” beneficiando ainda da “Iniciativa Emprego Jovem” com o apoio adicional de 160 M€, havendo ainda acordo para o cofinanciamento à taxa de 85% para a “Coesão” (regiões menos desenvolvidas), extensão do designado mecanismo “top-up” até 2016 (“Coesão” e “Desenvolvimento Rural”) e manter o IVA (não reembolsado) como elegível. Acrescem aos 25,632 mil M€, cerca de 129 M€ para os programas da Cooperação Territorial Europeia (CTE), Programa Transfronteiriço Portugal/Espanha; Programa Transfronteiriço Regiões Ultraperiféricas – Madeira, Açores, Canárias – MAC; Programa Transfronteiriço Espaço Atlântico; Programa Operacional Transnacional Sudoeste Europeu – SUDOE; Programa Transnacional

Mediterrâneo; Programa Transfronteiriço Mediterrâneo), com 177 M€ para o Fundo de Ajuda aos Mais Carenciados e o FEAMP (valor ainda não determinado).

- Foram definidos os seguintes fundos estruturais europeus e de investimento (FEEI):
 - FC (Fundo de Coesão);
 - FEDER (Fundo Europeu de Desenvolvimento Regional);
 - FSE (Fundo Social Europeu);
 - FEADER (Fundo Europeu Agrícola e Desenvolvimento Rural);
 - FEAMP (Fundo Europeu dos Assuntos Marítimos e das Pescas)
- Para além dos FEEI, irão ser aplicados os seguintes instrumentos (Programas Europeus), de gestão direta da Comissão Europeia:
 - CTE - Cooperação Territorial Europeia (Transfronteiriça; Transnacional; Inter-regional);
 - FEAGA (Fundo Europeu Agrícola de Garantia);
 - LIFE (Programa para o Ambiente e Ação Climática);
 - Fundo para o Asilo, a Migração e a Integração;
 - Fundo de Segurança Interna;
 - Europa para os Cidadãos;
 - Direitos, Igualdade e Cidadania;
 - Cosme (Programa para a Competitividade das Empresas e Pequenas e Médias Empresas);
 - Europa Criativa (Cultura, Cinema e Audiovisual);
 - FED - Fundo Europeu de Desenvolvimento;
 - FEI – Fundo Europeu de Investimento (apoio às PME, através do BEI);
 - FSUE – Fundo de Solidariedade da União Europeia (para grandes catástrofes naturais);
 - IPA – Instrumento de Assistência Pré-Adesão;
 - IEPV – Instrumento Europeu Vizinhança e Parceria (para a política europeia à vizinhança e cooperação transfronteira e transregional);
 - Erasmus + (Educação, Formação Profissional e Desporto);
 - EaSI – Programa para o Emprego e Inovação Social;
 - Iniciativa Emprego Jovem;
 - FEG – Fundo Europeu de Ajustamento à Inovação;
 - Fundo de Auxílio às Pessoas Mais Carenciadas;
 - Mecanismo Interligar a Europa (MIE), para redes transeuropeias no setor de transportes, telecomunicações e energia;
 - GALILEIO (Energia e Transportes);

- EGNOS (European Geostationary Navigation Overlay Service), para o setor de energia e transportes);
 - Copernicus (Energia e Transportes);
 - Alfândega 2020 (Fiscalidade e União Aduaneira);
 - Fiscalis 2020 (Fiscalidade e União Aduaneira);
 - Horizonte 2020 (Programa – Quadro de Investigação e Inovação);
 - Justiça (assuntos da justiça);
 - Hercules III (Luta contra a fraude e interesses financeiros da EU);
 - PERICLES 2020 (Luta contra a fraude e interesses financeiros da EU);
 - Terceiro Programa de Ação da União no domínio da saúde (Saúde e Consumidores);
 - Programa Consumidores 2014-2020;
 - ICD – Instrumento de Cooperação para o Desenvolvimento;
 - IP – Instrumentos de Parceria (apoio à política comercial);
 - IE – Instrumentos de Estabilidade e Paz;
 - IEDDH – Instrumento Europeu para a Democracia e Direitos Humanos;
 - ICSN – Instrumentos para a Cooperação no Domínio da Segurança Nuclear;
 - IPA II – Instrumentos de Assistência de Pré – Adesão;
 - IEV – Instrumento Europeu de Vizinhaça;
 - Instrumento para a Gronelândia;
 - Iniciativas Voluntária para o Ajuda da EU.
- O governo português aprovou as principais prioridades de intervenção dos fundos europeus estruturais e de investimento para o ciclo 2014-2020 – (Portugal 2020), definindo os pressupostos do “Acordo de Parceria” (entregue no início de 2014 entre o Estado Português e a CE) aprovado pela Comissão Europeia (CE) em 16.07.2014; as propostas dos Programas Operacionais Regionais (entre os quais o da Região Centro, designado atualmente de “Centro 2020”) encontram-se em aprovação. Prevê-se que todos os documentos de programação estejam aprovados antes do final do corrente ano.
- No dia 14 de junho de 2013 foi publicada a Resolução do Conselho de Ministros n.º 39/2013, que estabelece um novo modelo institucional de governação dos fundos europeus e determina a constituição de uma nova instituição financeira pública (Agência para o Desenvolvimento e Coesão, I.P, que concentra o IFDR, IGFSE e o Observatório do QREN), pretendendo-se articular a programação do QFP com a programação orçamental prevista no Quadro Plurianual de Programação Orçamental (do Governo).
- Em 12.09.2014 foi publicado o Decreto-lei 137/2014, o diploma que estabelece o modelo de governação dos fundos europeus estruturais e de investimento, FEEI, compreendendo o Fundo

Europeu de Desenvolvimento Regional (FEDER), o Fundo Social Europeu (FSE), o Fundo de Coesão (FC), o Fundo Europeu Agrícola de Desenvolvimento Rural (FEADER), o Fundo Europeu dos Assuntos Marítimos e das Pescas (FEAMP) e os respetivos programas operacionais e programas de desenvolvimento rural. para o período de 2014-2020,

- A repartição indicativa dos FEEI por objetivo temático (OT), para Portugal, é a seguinte:

Nota: O mapa, a seguir apresentado, não inclui as dotações para a Cooperação Territorial Europeia (CTE), no valor de 129 M€ e para a Iniciativa “Europa Jovem” no valor de 160,8 M€.

Repartição dos FEEI para Portugal (2014-2020) por objetivo temático (OT)

Portugal 2020 - Repartição Indicativa dos FEEI para Portugal (2014-2020) por Objetivo Temático (Milhões Euros)							
OT	Objetivos Temáticos -	Fundo Comunitário Mobilizado					Total
		FEDER	FSE	FdC	FEADER	FEAMP	
OT1	Reforçar a investigação, o desenvolvimento tecnológico e a inovação	2.329	0	0			2.329
OT2	Melhorar o acesso às tecnologias da informação e da comunicação, bem como a sua utilização e qualidade	295	0	0			295
OT3	Reforçar a competitividade das pequenas e médias empresas e dos sectores agrícola (para o FEADER), das pescas e da aquicultura (para o FEAMP)	4.510	0	0	1286	214	6.010
OT4	Apoiar a transição para uma economia com baixas emissões de carbono em todos os sectores	833	0	757	391	11	1.992
OT5	Promover a adaptação às alterações climáticas e a prevenção e gestão de riscos	32	0	401	757		1.190
OT6	Proteger o ambiente e promover a eficiência dos recursos	791	0	1045	116	107	3.058
OT7	Promover transportes sustentáveis e eliminar os estrangulamentos nas principais redes de infraestruturas	236	0	609			845
OT8	Promover o emprego e apoiar a mobilidade laboral	152	1692	0	23	37	1.904
OT9	Promover a inclusão social e combater a pobreza	530	1631	0	409		2.570
OT10	Investir no Ensino, nas competências e na aprendizagem ao longo da vida	481	3.846				4.327
OT11	Reforçar a capacidade institucional e uma administração pública	0	250	0			250
AT	Assistência técnica	469	128	50	77	23	747
RUP	Utilização da dotação específica das regiões ultraperiféricas no âmbito das alíneas b) e c) do n.º 1 e do n.º do art.º 12.º do Regulamento FEDER	16	0	0	0	0	16
Subtotal FEEI		10.773	7.547	2.862	4.058	392	25.632
IEJ	Iniciativa Emprego Jovem						161
Total Portugal 2020		10.773	7.547	2.862	4.058	392	25.793

Fonte: A estes valores acresce a dotação associada à CTE-Cooperação Territorial Europeia (122 M€) e ao Fundo de Ajuda aos Carenciados (178 M€)

- Deste conjunto de valores, está previsto (com carácter provisório, dado depender das alterações da CE) para o CRER 2020, que abrange 100 municípios, cerca de 2,117 mil M€, com participação do FEDER e do FSE, repartidos por nove eixos, conforme quadro seguinte:

Repartição Indicativa das dotações do CRER 2020, por OT e Fundo

Valores em €

Eixo	OT	FEDER	FSE	TOTAL	%
Eixo 1: Competitividade e Internacionalização da Economia Regional (COMPETIR)	3	788.241.755	0	788.241.755	37,23
Eixo 2: Investigação, Desenvolvimento e Inovação (IDEIAS)	1	168.747.871	0	168.747.871	7,97
Eixo 3: Desenvolver o Potencial Humano (APRENDER)	10	95.369.750	192.579.297	287.949.047	13,60
Eixo 4: Promover e Dinamizar a Empregabilidade (EMPREGAR e CONVERGIR)	8	58.862.331	157.897.598	216.759.929	10,24
Eixo 5: Fortalecer a Coesão Social e Territorial (APROXIMAR e CONVERGIR)	9	107.137.669	68.307.447	175.445.116	8,29
Eixo 6: Afirmar a Sustentabilidade dos Recursos (SUSTENTAR)	4	112.377.467	0	112.377.467	5,30
Eixo 7: Afirmar a Sustentabilidade dos Territórios (CONSERVAR)	6	194.650.543	0	194.650.543	9,19
Eixo 8: Reforçar a capacitação institucional das entidades regionais (CAPACITAR)	2 / 11	28.784.236	24.732.710	53.516.946	2,53
Eixo 9: Apoiar a mobilidade regional (MOVIMENTOS)	7	65.102.357	0	65.102.357	3,08
Eixo 10: Assistência Técnica		54.240.000	0	54.240.000	2,56
TOTAL		1.673.513.979	443.517.052	2.117.031.031	100,00

Fonte: CRER 2020

De acordo com a nota “Centro 2020”- emitida com a aprovação em julho de 2014 do Acordo de Parceria, e posterior à versão do Programa Operacional Regional do Centro, está previsto, no eixo 9, nova designação passando a ser reforçada a rede urbana (CIDADES); o CRER 2020 (atual “Centro 2020”) tem como metas a atingir, até 2020, as seguintes:

- **Ser Innovation Leader (RIS), representando 20 % da I&D Nacional e 100 “Empresas Gazela”;**
- **Representar 20% do PIB Nacional;**
- **Diminuir em 10 % as assimetrias regionais (litoral/interior e urbano/rural);**
- **Ter 40 % da população jovem com formação superior;**
- **Taxa de desemprego inferior a 70 % da média nacional.**

As dotações previstas no “Portugal 2020 – Acordo de Parceria 2014-2020” incluindo o Programa Operacional Regional do Centro, são conforme quadro seguinte (sem incluir CTE e FEAMP).

Portugal 2020 – Distribuição anual por Programa Operacional (PO)

(Valores em euros)

									Euros
Programa Operacional	Fundo EEI	Total	2014	2015	2016	2017	2018	2019	2020
Competitividade e Internacionalização		4.413.930.409	593.099.483	605.321.971	617.756.165	630.260.763	642.853.276	655.858.832	668.779.919
FEDER	FEDER	3.247.044.199	436.745.222	445.489.020	454.406.622	463.500.825	472.776.754	482.238.011	491.887.745
FSE	FSE	557.886.210	75.038.750	76.541.054	78.073.217	79.635.724	81.229.455	82.855.028	84.512.982
FdC	FdC	609.000.000	813.15.511	83.291.897	85.276.326	87.124.214	88.847.067	90.765.793	92.379.192
Inclusão Social e Emprego		2.130.180.734	380.258.955	358.290.483	267.406.889	272.758.600	278.217.252	283.784.964	289.463.591
FSE	FSE	1808.636.396	199.616.069	217.389.031	267.406.889	272.758.600	278.217.252	283.784.964	289.463.591
FSE IEJ PO ISE	FSE	102.167.604	57.397.530	44.770.074	0	0	0	0	0
FSE IEJ Açores	FSE	5.304.989	2.980.331	2.324.658	0	0	0	0	0
FSE IEJ Madeira	FSE	5.952.272	3.343.973	2.608.299	0	0	0	0	0
FSE IEJ Lisboa	FSE	43.389.136	24.375.919	19.013.217	0	0	0	0	0
FSE IEJ Algarve	FSE	3.958.168	2.223.690	1.734.478	0	0	0	0	0
IEJ alocação específica	alocação específica	160.772.169	90.321.443	70.450.726	0	0	0	0	0
Capital Humano	FSE	3.095.832.100	416.406.366	424.742.975	433.245.290	441.915.984	450.759.941	459.780.595	468.980.949
Eficiência de Recursos e Sustentabilidade	FdC	2.252.742.164	300.792.911	308.103.727	315.444.292	322.279.787	328.652.769	335.750.290	341.718.388
PO NORTE		3.378.770.731	454.463.161	463.561.680	472.841.051	482.304.191	491.956.425	501.801.509	511.842.714
FEDER	FEDER	2.795.804.548	376.051.017	383.579.698	391.258.024	399.088.414	407.075.271	415.221.704	423.530.420
FSE	FSE	582.966.183	78.412.144	79.981.982	81.583.027	83.215.777	84.881.154	86.579.805	88.312.294
PO CENTRO		2.155.031.031	289.863.471	295.666.645	301.585.168	307.620.901	313.777.242	320.056.586	326.461.018
FEDER	FEDER	1.751.939.979	235.588.219	240.304.781	245.15.096	250.020.672	255.024.275	260.127.848	265.333.088
FSE	FSE	403.517.052	54.275.252	55.361.864	56.470.072	57.600.229	58.752.967	59.928.738	61.127.930
PO ALENTEJO		1.082.944.371	145.661.948	148.578.152	151.552.324	154.585.394	157.679.074	160.834.564	164.052.915
FEDER	FEDER	898.239.373	120.918.114	123.236.936	125.703.838	128.219.594	130.785.622	133.402.917	136.072.352
FSE	FSE	184.704.998	24.843.834	25.341.216	25.848.486	26.365.800	26.893.452	27.431.647	27.980.563
PO LISBOA		833.334.547	93.548.216	101.271.802	122.692.831	125.148.329	127.652.891	130.207.492	132.812.986
FEDER	FEDER	622.627.637	83.746.826	85.423.468	87.133.437	88.877.271	90.655.949	92.470.164	94.320.522
FSE	FSE	210.706.910	9.801.390	15.848.334	35.559.394	36.271.058	36.996.942	37.737.328	38.492.464
PO ALGARVE		318.676.488	41.172.437	42.530.457	45.151.009	46.054.632	46.976.314	47.916.408	48.875.231
FEDER	FEDER	224.321.428	30.172.436	30.776.500	31.392.569	32.020.839	32.661.666	33.315.294	33.981.944
FSE	FSE	94.355.240	11.000.001	11.753.957	13.758.440	14.033.793	14.314.648	14.601.114	14.893.287
POR Açores		1.139.752.011	151.036.107	154.775.244	160.244.656	163.451.691	166.722.810	170.059.282	173.462.221
FEDER	FEDER	767.527.000	103.236.583	105.303.418	107.411.334	109.560.996	111.753.614	113.990.039	116.271.016
FSE	FSE	314.725.011	40.065.456	41.582.921	44.786.502	45.682.831	46.597.070	47.529.575	48.480.656
RUP	FEDER	57.500.000	7.734.068	7.888.905	8.046.820	8.207.864	8.372.126	8.539.668	8.710.549
PO Madeira		403.347.728	51.709.123	53.546.977	57.279.369	58.425.717	59.594.975	60.787.595	62.003.972
FEDER	FEDER	212.735.913	28.614.145	29.187.010	29.771.265	30.367.086	30.974.815	31.594.686	32.226.906
FSE	FSE	132.430.000	15.269.201	16.377.517	19.365.866	19.753.441	20.148.762	20.551.981	20.963.232
RUP	FEDER	58.181.815	7.825.777	7.982.450	8.442.238	8.305.190	8.471.398	8.640.928	8.813.834
PO AT		138.000.000	18.561.757	18.933.369	19.312.368	19.698.873	20.093.102	20.495.208	20.905.323
FEDER L		126.378.194	16.998.558	17.338.876	17.685.957	18.039.912	18.400.940	18.769.182	19.144.759
FEDER T		195.266.8	262.645	267.903	273.265	278.734	284.313	290.003	295.805
FEDER M		9.669.148	1.300.554	1.326.590	1.353.146	1.380.227	1.407.849	1.436.023	1.464.759
PDR – Cont. FEADER		3.583.056.823	509.522.857	510.285.530	511.063.344	511.856.384	512.666.314	513.472.404	514.190.190
FEADER	FEADER	3.583.056.823	509.522.857	510.285.530	511.063.344	511.856.384	512.666.314	513.472.404	514.190.190
PDR – R. A. Açores FEADER		295.282.051	41.990.094	42.052.963	42.117.064	42.182.419	42.249.165	42.315.596	42.374.750
FEADER	FEADER	295.282.051	41.990.094	42.052.963	42.117.064	42.182.419	42.249.165	42.315.596	42.374.750
PDR – R. A. Madeira FEADER		179.449.500	25.518.319	25.556.526	25.595.480	25.635.198	25.675.762	25.716.133	25.752.082
FEADER	FEADER	179.449.500	25.518.319	25.556.526	25.595.480	25.635.198	25.675.762	25.716.133	25.752.082
PO FEAMP		392.485.464	53.797.969	54.485.229	54.983.288	55.874.453	57.174.593	57.565.539	58.604.393
FEAMP	FEAMP	392.485.464	53.797.969	54.485.229	54.983.288	55.874.453	57.174.593	57.565.539	58.604.393
Subtotal FEEI		25.632.043.983	3.477.081.531	3.537.253.004	3.598.270.588	3.660.053.316	3.722.701.905	3.786.402.997	3.850.280.642
Total (com alocação específica IEJ)		25.792.816.152	3.567.402.974	3.607.703.730	3.598.270.588	3.660.053.316	3.722.701.905	3.786.402.997	3.850.280.642

Fonte : Acordo de Parceria , julho 2014

- As prioridades do Portugal 2020 são as seguintes:
 - Inclusão Social e Emprego;
 - Capital Humano;
 - Sustentabilidade e eficiência no uso de recursos;
 - Domínios transversais;
 - Reforma da Administração Pública;
 - Territorialização das intervenções;

- As prioridades do “Portugal 2020” estão articuladas com as metas no âmbito da “Estratégia Europa 2020”. De acordo com o documento “Acordo de Parceria 2014-2020”, as metas de Portugal no âmbito da “Estratégia Europa 2020”, são as seguintes:

Metas de Portugal no âmbito da Estratégia Europa 2020 e situação em 2013

Objetivo	Indicadores	Meta PT2020	2013
Reforço da I&D e da Inovação	Investimento: % do PIB	Entre 2,7% e 3,3%	1,5% ⁽¹⁾
Melhor e Mais Educação	Taxa de abandono escolar precoce	10,0%	19,2%
	% População com ensino superior ou equiparado entre 30-34 anos	40,0%	29,2%
Clima/Energia	Emissões de gases de Efeito de estufa (variação % face a 2005 em emissões não CELE)	+1,0%	-12,0% ⁽²⁾
	% Energias renováveis no consumo de energia final	31,0%	24,6% ⁽²⁾
	Eficiência Energética (ganho % no consumo de energia primária face a 2005)	20,0%	24,6% ⁽²⁾
Aumentar o emprego	Taxa de emprego (população 20-64 anos)	75,0%	65,6%
Combate à pobreza e às desigualdades sociais	Pessoas em risco pobreza/exclusão social (variação face a 2008)	-200 mil	-92 mil ⁽³⁾

(1) Dados provisórios, com base no IPCTN de 2012;

(2) Dados referentes a 2012;

(3) Rendimentos referentes a 2011.

Fonte: Programa Nacional de Reformas de Portugal, abril de 2014.

- Existirão quatro Programas Operacionais (PO) Temáticos e cinco PO Regionais no Continente, dois PO Regionais para as regiões autónomas (Açores e Madeira) e um PO de Assistência Técnica.
- Haverá, ainda, um Programa Operacional de Cooperação Territorial Europeia – CTE (cofinanciado pelo FEDER) e um PO para o Desenvolvimento Rural do Continente (cofinanciado pelo FEADER). A CTE terá três vertentes: Cooperação Transnacional; Cooperação Transfronteiriça; e Cooperação Inter-Regional: Portugal-Espanha; Madeira-Açores- Canárias, Espaço Atlântico, Sudoeste Europeu, Mediterrâneo e Redes de Cooperação, ESPON, URBACT, INTERACT, tal como já existia no QREN 2007 – 2014.
- Os PO Regionais serão plurifundos (FEDER, FSE e FC), o que tornará mais integrado (e complexo) o financiamento das operações aprovadas e respetivas candidaturas e posterior gestão. O PO Centro (CRER 2020), atual Centro 2020, terá acesso ao FEDER (1,751 M€) e ao FSE (0,403 M€), totalizando 2,155 M€, (versão disponível março 2014) o que representa 8,4 % das dotações dos FEEI para Portugal:
- Prevêem-se vários instrumentos regulamentares para a utilização dos fundos, e que são os seguintes:
 - **ITI** – Investimentos Territoriais Integrados (contratualização com as Comunidades Intermunicipais) que realizam os Pactos para o Desenvolvimento e Coesão Territorial. Prevêem-se 8 ITI para a Região Centro, em território NUTS III ou agrupamento de NUTS III Contíguas, podendo mobilizar financiamentos do PO Regional e dos PO Temáticos;
 - **DLBC** – Desenvolvimento Local de Base Comunitária (a criar na Região Centro, através de Grupos de Ação Local), destinado a territórios específicos para promover o desenvolvimento local e a diversificação das economias de base rural e zonas pesqueiras e costeiras para dar resposta a situações de pobreza e exclusão social em especial nos territórios economicamente fragilizados e/ou de baixa densidade com população entre 10 000 e 150 000 habitantes numa lógica plurifundo;
 - **AIDUS** – Ações Integradas de Desenvolvimento Urbano Sustentável (instrumento que não será utilizado na Região Centro), a realizar nas áreas metropolitanas de Lisboa e Porto;
 - **PTE** – Pactos Territoriais para a Empregabilidade (adequar medidas ativas de emprego e formação profissional e desenvolvidas pelas CIM com o envolvimento do IEFP, gabinetes de inserção profissional, entidades formadoras, associações empresariais, entidades empregadoras (privadas), sindicatos e associações de desenvolvimento local/regional);
 - **CLDS** - Contratos Locais de Desenvolvimento Social, para necessidades específicas de pobreza, grupos-alvo e exclusão social;

- **Estratégias RIS36 (Estratégias de Investigação e inovação para a Especialização Inteligente)** – Componente das estratégias sub-regionais centrada na promoção da competitividade empresarial;
 - **Operações de Valorização e Estruturação Urbana**
- Prevê-se que as Comunidades Intermunicipais tenham valores contratualizados para alguns Eixos do POCentro, não estando ainda definidos os valores, mas que serão cerca de 334 M€ a distribuir entre FEDER e FSE por todas as CIM's da Região Centro, o que representaria cerca de 15,7 % do total de 2,117 mil M€.
- No âmbito da Comunidade Intermunicipal Região de Coimbra (CIM-RC), foi já aprovado e apresentado publicamente o Plano Estratégico de Desenvolvimento da Região de Coimbra 2014-2020, cujas “Áreas de Intervenção Prioritária” são as seguintes (com caráter prioritário):
- **Inovação de capital humano** (reforçar a região na especialização produtiva em atividades internas em tecnologia e conhecimento; melhorar a capacidade exportadora nacional; aumentar a capacidade de absorção do tecido empresarial regional dos R.H.);
 - **Valorização e gestão de recursos endógenos** (conservar e valorizar o espaço florestal e rural; o património construído e imaterial; diversificar a atividade económica dos territórios rurais; reduzir custos de ineficiências na produção, abastecimento e consumo de água e energia; assumir o Rio Mondego, a mancha florestal, a costa litoral e o património cultural construído de Coimbra como os principais recursos integrados);
 - **Coesão e inclusão social** (aumentar a capacidade instalada em respostas sociais e corrigir desigualdades de acesso aos equipamentos e serviços sociais; eliminar custos de ineficiência na oferta de equipamento e serviços sociais);
 - **Rede urbana e estruturação do território** (colmatar lacunas nas condições de atratividade territorial; recursos e equipamentos; património cultural de Coimbra; aproximação às comunidades rurais);
 - **Rede de governação e eficiência da administração**

De modo mais detalhado, o Plano de Ação está estruturado em 10 iniciativas estruturantes e que se sintetizam na seguinte tabela, com as respetivas Ações (Fonte: Plano Estratégico de Desenvolvimento da Região de Coimbra – 2014/2020):

⁶ Research and Innovation Strategies for Smart Specialisation

IE01: Promoção das energias renováveis e da eficiência energética

Ação 1.1 - Produção de energia a partir de fontes renováveis associadas a tecnologias emergentes ou pouco disseminadas

Ação 1.2 - Promoção da eficiência energética e apoio à implementação de energias renováveis em infraestruturas públicas

Ação 1.3 - Apoio a sistemas energeticamente eficientes e a tecnologias de produção de energia de base renovável para autoconsumo das empresas

Ação 1.4 - Ações de promoção da eficiência energética e de apoio à utilização de energias renováveis no setor da habitação particular

IE02: Proteção, qualificação, valorização e ordenamento dos recursos ambientais, agrícolas e florestais

Ação 2.1 - Apoio à instalação de redes de defesa da floresta contra incêndios

Ação 2.2 - Atualização dos sistemas de informação sobre o património natural, incluindo cadastro
Ação 2.3 - Infraestruturas e equipamentos para a gestão de riscos múltiplos no âmbito do sistema nacional de proteção civil

Ação 2.3 - Infraestruturas e equipamentos para a gestão de riscos múltiplos no âmbito do sistema nacional de proteção civil

Ação 2.4 - Intervenções para a redução do risco associado à erosão costeira

Ação 2.5 - Dinamização económica das áreas classificadas, através da avaliação, requalificação e valorização dos ecossistemas e dos seus serviços

Ação 2.6 - Restaurar, preservar e melhorar os ecossistemas ligados à agricultura e à silvicultura (FEADER)

IE03: Qualificação das atividades em meio rural e valorização dos produtos endógenos

Ação 3.1 - Apoio a estratégias específicas de valorização económica de recursos endógenos em territórios de baixa densidade

Ação 3.2 - Desenvolvimento local de base comunitária

IE04: Região de Coimbra, destino turístico

Ação 4.1 - Desenvolvimento de projetos de animação e programação cultural com potencial de captação de fluxos turísticos

Ação 4.2 - Organização e promoção de eventos culturais com impacto internacional

Ação 4.3 - Promoção turística de territórios de elevado valor natural, cultural e paisagístico

Ação 4.4 - Valorização e promoção de bens histórico-culturais com elevado interesse turístico (e.g. monumentos, museus)

IE05: Região de Coimbra, pólo de inovação e I&DT

Ação 5.1 - Capacitação, dinamização e consolidação das infraestruturas I&D

Ação 5.2 - Programas de Ciência e Tecnologia de interesse estratégico, incluindo projetos de I&D alinhados com os domínios e prioridades da especialização inteligente

Ação 5.3 - Valorização económica dos resultados da investigação

Ação 5.4 - Apoio a projetos de I&D por parte de empresas (incluindo com envolvimento de outras entidades do sistema nacional de I&D)

Ação 5.5 - Apoio à coordenação e gestão de parceria de estratégias de eficiência coletiva

(cont.)

IE06: Promoção de novos modelos competitivos, da internacionalização do tecido empresarial e da criação de emprego

Ação 6.1 - Apoio à capacitação, consolidação e expansão das infraestruturas de incubação e acolhimento empresarial

Ação 6.2 - Apoio a projetos de empreendedorismo qualificado e criativo

Ação 6.3 - Apoio a projetos de investimento produtivo de natureza inovadora, de qualificação das estratégias e de reforço das capacidades de gestão das PME

Ação 6.4 - Melhoria do desempenho económico, facilitação da reestruturação e modernização das explorações agrícola (FEADER)

Ação 6.5 - Formação profissionalizante

IE07: Inclusão social, equidade no acesso aos serviços públicos e redução da pobreza

Ação 7.1 - Infraestruturas e equipamentos de saúde

Ação 7.2 - Rede de equipamentos do ensino pré-escolar, infraestruturas prioritárias e apetrechamento das Redes do ensino básico, secundário e das infraestruturas de formação profissional

Ação 7.3 - Qualificação da rede de equipamentos e serviços de promoção do desenvolvimento social Ação 7.4 - Contratos Locais de Desenvolvimento Social

Ação 7.5 - Apoio a o empreendedorismo e à criação do próprio emprego Ação 7.6 - Apoio ao envelhecimento ativo e saudável

Ação 7.6 - Apoio ao envelhecimento ativo e saudável

IE08: Desenvolvimento urbano sustentável, incluindo eficiência energética

Ação 8.1 - Fecho de redes de abastecimento de água e saneamento

Ação 8.2 - Reabilitação de ativos nas redes de distribuição e drenagem e redução e controle das perdas

Ação 8.3 - Recuperação, expansão e valorização de sistemas e estruturas ecológicas urbanas

Ação 8.4 - Reforço das redes de recolha seletiva existentes; otimização e reforço das infraestruturas de triagem multimaterial;

Ação 8.5 - Qualificação do espaço público incluindo eficiência energética

Ação 8.6 - Ações de promoção da eficiência energética e de apoio à utilização de energias renováveis no setor da habitação social

IE09: Mobilidade e logística

Ação 9.1 - Elaboração de planos de mobilidade municipais ou intermunicipais

Ação 9.2 - Projetos de proximidade de reabilitação ou requalificação da rede rodoviária e do tipo "last-mile" que eliminem constrangimentos existentes na ligação dos nós secundários e terciários da rede rodoviária à rede principal e RTE-T

Ação 9.3 - Projetos que promovam o desenvolvimento, a competitividade, a reabilitação, a segurança, a sustentabilidade económica e ambiental, a interoperabilidade e intermodalidade dos sistemas e infraestruturas de transportes ferroviário pesado e ligeiro

Ação 9.4 - Projetos que promovam o desenvolvimento, a competitividade, a reabilitação, a segurança, a sustentabilidade económica e ambiental, a interoperabilidade, intermodalidade e acessos dos sistemas e infraestruturas de transportes e logística nos domínios: i. Marítimo-portuário e fluvial; ii. Autoestradas do Mar; iii. Plataformas logísticas multimodais

Ação 9.5 - Promoção da mobilidade inteligente e sustentável

IE10: Modernização e eficiência administrativa

Ação 10.1 - Melhoria da eficiência interna e a capacidade institucional da Administração Pública, enquanto elementos de suporte à implementação de melhores respostas às necessidades de cidadãos e empresas

Ação 10.2 - Apoio à promoção de uma administração e serviços públicos em rede

Ação 10.3 - Capacitação institucional de parcerias territoriais de apoio ao desenvolvimento

Fonte: Programa Estratégico de Desenvolvimento da região de Coimbra 2014-2020, versão junho 2014

- Será dado **privilégio ao regime de apoios por fundos reembolsáveis**, especialmente no sector privado e em projetos com potencial de sustentabilidade, estando, no entanto, garantidos os apoios a fundo perdido, em especial para projetos públicos. Existem diversas inovações (relativamente ao QREN 2007-2014) no Portugal 2020, em especial a centralização na gestão dos fundos, a lógica plurifundos, maior responsabilização pelos resultados, critérios mais rigorosos de racionalidade e sustentabilidade dos investimentos apoiados e a generalização da lógica de fundo reembolsável. Terá, ainda, de haver maior articulação entre as fontes de financiamento nacionais e os fundos estruturais e, mais importante, de um modelo tipicamente dirigido ao cofinanciamento de infraestruturas físicas de equipamentos no QREN 2007 - 2014, passar-se-á para um modelo mais centrado na exclusão social, pobreza, abandono e insucesso escolar, investigação e desenvolvimento e apoio a projetos empresariais com estratégia de especialização inteligente.
- Recorde-se que no âmbito do Município de Coimbra (incluindo A.C. - Águas de Coimbra e Inovação Parque) estão envolvidas no QREN cerca de 50,900 M€ de participações de Fundos Estruturais, Orçamento do Estado e de Iniciativas Comunitárias, para um investimento elegível previsto de cerca de 74,000 M€, que respeitam a mais de 80 operações cofinanciadas, algumas envolvendo diversas parcerias com entidades externas europeias e nacionais. Globalmente e até à conclusão destas operações, prevê-se ainda receber até ao fim do QREN cerca 9,7 M€, para além de candidaturas a aguardar decisão de aprovação. Recorde-se que as atuais taxas de execução do investimento elegível das operações do município de Coimbra (incluindo A.C. e Inovação Parque, são da ordem dos 84 % no Mais Centro e dos 80% na totalidade do QREN (situação até setembro de 2014).
- Refira-se que o Quadro de Referência Estratégico Nacional (QREN) 2007 - 2013 para acesso aos fundos estruturais da União Europeia, está em fase de conclusão (na ótica de compromissos assumidos com operações aprovadas e a aprovar, havendo já Programas Operacionais em overbooking) não sendo previsível novas aberturas de concurso, em especial no Programa Operacional Regional do Centro (MaisCentro), sendo certo que é exigida elevada maturidade nos projetos candidatados, situação agravada pelo fim de dotações indicativas para cada Comunidade Intermunicipal e para cada município, estando, assim, estabelecido um quadro de concorrência generalizada a nível da região centro, cuja utilização do FEDER em overbooking dependerá das taxas de execução e encerramento (com relatórios finais) das operações.
- Neste enquadramento é estratégico que o município tenha uma carteira de projetos candidatáveis (enquadramento no Portugal 2020) com a maturidade mínima de projetos técnicos – arquitetura e

especialidades – aprovados e com pareceres das entidades externas e, ainda, os programas de concurso e cadernos de encargos elaborados e prontos para a abertura de procedimentos concursais para possibilitar a organização de próximas candidaturas ao Portugal 2020, que poderão começar a ocorrer no 1º trimestre de 2015.

4.4.2. Encerramento do QREN (2007-2014)

No âmbito do QREN, as GOP do município de Coimbra, incluem um conjunto de projetos aprovados e outros em fase de apreciação e decisão pelas respetivas autoridades de gestão dos Programas Operacionais (P.O.) e que, por isso, constituem projetos da maior importância para o desenvolvimento sustentado do município e dos municípios envolventes, considerando as redes e parcerias para a execução de projetos transversais.

Deste modo, 2015 será o ano para o fecho de operações cofinanciadas pelo QREN.

No respeitante ao município de Coimbra, o QREN apresenta ainda uma significativa importância nas perspetivas de cofinanciamento do investimento municipal e de outras despesas de desenvolvimento definidas nas GOP para 2015.

Assim, e destacando os principais projetos aprovados (ou em vias de aprovação pelo QREN) no total dos projetos QREN, envolvendo os Programas Operacionais Temáticos (Valorização do Território e Recursos Humanos), o município de Coimbra tem quanto às participações aprovadas, mais de 34,000 milhões de euros (M€), considerando os projetos das A.C. - Águas de Coimbra, E.M.. Se consideramos os projetos da empresa Inovação Parque, esse total sobe para cerca de 42,00 M€.

Para além das participações comunitárias pelo QREN, existe um conjunto de projetos participados através do Orçamento do Estado e outras entidades públicas, nacionais e projetos europeus cujas participações aprovadas ascendem a cerca de 3,1 M€. Acresce, como expresso nos quadros seguintes, um conjunto de candidaturas já submetidas e em fase de aprovação, cujas participações propostas são cerca de 4,9 milhões de euros.

Os quadros seguintes resumem a atual situação (no final de setembro de 2014) quanto a projetos aprovados e a respetiva execução, incluindo os projetos das AC – Águas de Coimbra, E.M. e IParque:

Quadro – QREN (2007-2013) e Outros Projetos Comunitários
Situação em setembro de 2014

Programa/Projeto	Valores Aprovados Elegíveis (última situação)					Valores Realizados Elegíveis (com os pedidos de pagamento)					
	Investimento		Participação		Taxa	Investimento Faturado		Tx. exec.	Compatic. Recebida		Tx Rec.
	2014	Total 2008 a 2014	2014	Total 2008 a 2014		2014	Total 2008 a 2014		2014	Total 2008 a 2014	
		1		2	3 = 2/1		5	6 = 5/1	7	8 = 7 / 2	
QREN											
Programa Operacional Potencial Humano (POPH)											
Exo 3 - Tipologia 3.4											
Qualificação dos Profissionais da Administração Pública Local		98.144,09		77.612,35	79,08%		98.144,09	100%		77.612,35	100%
Qualificação dos Profissionais da Administração Pública Local		117.098,63		92.601,60	79,08%	56.232,86	56.232,86	48%		15.746,12	17%
Exo 5 - Tipologia 5.2.2											
Estágios Profissionais da Administração Pública Local - candidatura 2008		68.452,70		47.916,89	70%		68.452,70	100%		47.916,89	100%
Estágios Profissionais na Administração Pública Local - candidatura 2009		71.893,44		50.325,41	70%		71.893,44	100%		50.325,41	100%
Estágios Profissionais na Administração Pública Local - candidatura 2011		61.071,06		42.749,74	70%		61.071,06	100%		42.749,74	100%
Exo 6 - Tipologia 6.1											
Formação para a Inclusão		41.941,45		30.051,05	72%		41.941,45	100%		30.051,42	100%
Exo 6 - Tipologia 6.5											
Plano Sectorial de Promoção da Acessibilidade (Ações de Investigação, Sensibilização e Promoção de Boas Práticas)		142.792,70		102.310,97	72%		142.792,70	100%		102.310,97	100%
Plano Local de Promoção da Acessibilidade/Programa Rampa	34.738,07	110.695,31	24.889,83	79.313,18	72%	79.130,50	110.695,31	100%	26.475,87	54.423,37	69%
Exo 7 - Tipologia 7.2											
IGUALAR		43.000,00		30.100,00	70%	44.501,16	44.501,16	103%	4.273,64	4.417,62	15%
TOTAL POPH	34.738,07	755.089,38	24.889,83	552.981,19		179.864,52	695.724,77	92,14%	30.749,51	425.553,89	76,96%
Programa Operacional Fatores de Competitividade (COMPETE)											
Área: Modernização Administrativa											
RE: Sistema de Apoios à Modernização Administrativa (SAMA)											
Município acessível - ao encontro do cidadão		583.663,73		496.114,17	85%		0,00	0%	0,00	0,00	0%
TOTAL COMPETE	34.738,07	583.663,73	0,00	496.114,17	85%	0,00	0,00	0,00	0,00	0,00	0,00%
Programa Operacional Valorização do Território (POVT)											
Exo 2 - Sistemas Ambientais e de Prevenção, Gestão e Monitorização de Riscos											
RE: Prevenção de Riscos Naturais e Tecnológicos - Ações Materiais											
Prevenção de Riscos Florestais em Coimbra (VFC) - POVT-12-0436-FCOES-000084		129.500,00		110.075,00	85%		129.500,00	100%	104.571,25	104.571,25	95%
Prevenção de Riscos Urbanos em Coimbra (VUCI) - POVT-12-0436-FCOES-00083		197.080,00		167.518,00	85%		197.080,00	100%	159.142,10	159.142,10	95%
Exo 5 - Infraestruturas e Equipamentos para a Valorização Territorial e o Desenvolvimento Urbano											
RE: Rede de Equipm^{ts} Estruturantes do Sistema Urbano Nacional											
Centro de Convenções e Espaço Cultural do Convento S. Francisco POVT-15-0439-FEDER-000087		22.203.849,24		15.542.694,47	70%	59.996,79	14.270.385,76	64%	27.108,45	11.891.628,62	77%
RE: Ações Inovadoras para o Desenvolvimento Urbano											
Sistema de VideoVigilância Parcial do Centro Histórico - POVT-15-0142-FEDER-000021	0,00	93.277,82		65.294,48	70%		93.269,82	100%		64.351,13	99%
TOTAL POVT - CMC	0,00	22.623.707,06	0,00	15.885.581,95	70%	59.996,79	14.690.235,58	64,93%	290.821,80	12.219.693,10	76,92%

Quadro – QREN (2007-2013) e Outros Projetos Comunitários
Situação em setembro de 2014

(continuação)

Programa/Projeto	Valores Aprovados Elegíveis (última situação)					Valores Realizados Elegíveis (com os pedidos de pagamento)						
	Investimento		Complicação		Taxa	Investimento Faturado		Tx. exec.	Complic. Recebida		Tx Rec.	
	2014	Total 2008 a 2014	2014	Total 2008 a 2014		2014	Total 2008 a 2014		2014	Total 2008 a 2014		
		1		2	3 = 2/1		5	6 = 5/1		7	8 = 7 / 2	
AC, ÁGUAS DE COIMBRA, EM												
Exo 2 - Sistemas Ambientais e de Prevenção, Gestão e Monitorização de Riscos (FC)												
Infra-estruturas exteriores de abastecimento de água ao empreendimento Coimbra Inovação Parque		749.320,98		636.922,83	85%		742.471,65	99%		554.611,29	87%	
Concepção, fornecimento, montagem e colocação em serviço do sistema de supervisão das redes de abastecimento de água e saneamento		735.417,04		625.104,48	85%		735.416,36	100%		523.302,20	84%	
Execução de obras complementares nas redes de drenagem de águas residuais e de distribuição de água em várias freguesias do concelho de Coimbra		1.824.030,82		1.550.426,20	85%		1.823.930,04	100%		1.328.199,89	86%	
Remodelação da rede de abastecimento de água em várias zonas do concelho de Coimbra - 3ª Fase		1.036.382,50		880.925,13	85%		1.002.357,82	97%		690.059,71	78%	
Saneamento Básico da Freguesia de Almalaguês - 3ª Fase - Portela do Gato, Cestas, Torre de Bera, Outeiro de Bera, Bera e Monte de Bera		1.790.048,43		1.521.541,17	85%		1.724.037,46	96%		1.320.489,10	87%	
Rede de Drenagem de águas Residuais e Remodelação da Rede de Abastecimento de Água nas Lagoas - 1ª Fase		292.202,64		248.372,24	85%		287.906,88	99%		218.789,86	88%	
Remodelação da rede de abastecimento de água em várias zonas do concelho de Coimbra - 4ª Fase (Sistemas de Cumeada, Olivais e Olivais Torre)		808.531,28		763.751,59	85%		784.284,31	97%		663.916,65	87%	
Remodelação da rede de abastecimento de água em várias zonas do concelho de Coimbra - 2ª fase		755.131,19		641.861,51	85%		755.131,19	100%	149.678,93	149.678,93	23%	
TOTAL POVT - AC, Águas de Coimbra	0,00	7.991.064,88	0,00	6.868.905,15	86%	0,00	7.855.535,71	98,30%	149.678,93	5.449.047,63	79,33%	
Programa Operacional da Região Centro (Mais Centro)												
Exo 1 - Competitividade, Inovação e Conhecimento												
RE: Economia Digital e Sociedade do Conhecimento												
Tecnologias de Informação e Comunicação na Escola - CENTRO-07-1166-FEDER-007017		128.049,11		108.841,74	85%		17.154,81	60%	14.581,59	68.519,08	63%	
Exo 3 - Coesão Local e Urbana												
RE: Reabilitação Urbana												
<i>Cidade Univer(s)idade, Regenerar, Revitalizar o Centro Histórico de Coimbra - Plano de Acção, Projecto:</i>												
Repavimentação da Rua do Bairro Sousa Pinto e Arranjos Envolventes - Centro-02-0141-FEDER-004006		468.493,74		374.794,99	80%		468.493,74	100%	10.758,46	364.036,52	97%	
Ala Central do Antigo Colégio das Artes - Pátio da Inquisição - Centro-09-0141-FEDER-005001		348.677,20	780.389,95	296.375,62	663.331,46	85%	311.537,70	743.724,18	95%	352.829,10	568.347,65	86%
Repavimentação da Rua da Alegria, incluindo remodelação de infraestruturas - Centro-02-0141-FEDER-005002		137.837,38		117.161,77	85%		137.837,38	100%		111.303,68	95%	
Repavimentação da Rua Corpo de Deus/Largo Nº 5ª da Vitória - Centro-02-0141-FEDER-005007		160.587,83		136.499,66	85%		160.587,83	100%		129.674,68	95%	
Repavimentação e remodelação de infraestruturas da Couraça dos Apóstolos - Centro-02-0141-FEDER-005066		213.777,35		171.021,88	80%		213.777,35	100%		157.062,16	92%	
Aquisição e reabilitação de imóvel para instalação da estrutura de apoio técnico e equipa de apoio técnico aos moradores e adaptação evolutiva para berçário, infantil e creche - Centro-09-0141-FEDER-005067		274.621,49	878.306,88	233.428,27	746.560,85	85%	218.864,11	492.762,12	56%	190.924,30	423.737,60	57%
Ações associadas à animação da Parceria Local e à dinamização do Programa de Acção e sua divulgação - Centro-02-0141-FEDER-005065		5.372,12		4.566,30	85%		5.372,12	100%		4.553,28	100%	
Apoio técnico aos moradores para auto-reabilitação dos edifícios/Estrutura de Apoio Técnico ao Programa de Acção - Centro-09-0141-FEDER-005064		40.783,54	428.273,08	34.666,01	364.032,12	85%	38.064,54	380.098,86	89%	32.355,62	324.765,32	89%

Quadro – QREN (2007-2013) e Outros Projetos Comunitários
Situação em setembro de 2014

(continuação)

Programa/Projeto	Valores Aprovados Elegíveis (última situação)					Valores Realizados Elegíveis (com os pedidos de pagamento)					
	Investimento		Participação		Taxa	Investimento Faturado		Tx. exec.	Comp. Recebida		Tx Rec.
	2014	Total 2008 a 2014	2014	Total 2008 a 2014		2014	Total 2008 a 2014		2014	Total 2008 a 2014	
		1		2	3 = 2/1		5	6 = 5/1		7	8 = 7 / 2
Rede Urbana dos Castelos e Murallas Medievais do Mondego - Programa Estratégico:											
Reabilitação da Torre d'Anto para instalação da Casa Museu da Guitarra e do Fado de Coimbra - Centro-09-0140-FEDER-007027		449.873,88		382.392,80	85%		214.752,78	48%	84.059,89	186.814,05	49%
Reabilitação exterior da muralha entre a Torre de Almedina e a Torre d'Anto e respectiva iluminação cénica - Centro-09-0140-FEDER-007028	60.807,01	178.714,94	51.685,96	151.907,70	85%		93.245,65	52%		79.258,81	52%
Reabilitação do troço liberto da muralha na Couraça de Lisboa e respectiva iluminação cénica - Centro-09-0140-FEDER-007029	111.667,64	111.667,64	94.917,49	94.917,49	85%		0,00	0%		0,00	
RE: Requalificação da Rede Escolar do 1º Ciclo do Ensino Básico e Pré-Escolar											
Escola Básica 1 de Santa Cruz - CENTRO-09-0644-FEDER-019023	423.004,22	459.702,91	359.553,58	390.747,47	85%	210.702,66	210.702,66	46%	179.097,25	179.097,25	46%
Exo 2 - Valorização do Espaço Regional											
RE: Saúde											
Construção e Equipamento da Extensão de Saúde de Ceira - CENTRO-08-1048-FEDER-004023		849.004,12		721.653,50	85%		534.581,62	63%		501.414,63	69%
RE: Prevenção e Gestão de Riscos Naturais Tecnológicos - Acções Materiais:											
Coimbra Segura - Plano Especial de Emergência para o Centro Urbano Antigo de Coimbra e Acções de Sensibilização - CENTRO-08-0437-FEDER-001017		119.778,54		101.811,76	85%		119.778,54	100%		92.085,46	90%
Coimbra Segura - Plano Especial de Emergência para Cheias e Inundações - CENTRO-08-0437-FEDER-001018		61.385,00		52.177,25	85%		61.385,00	100%	26.242,08	49.568,39	95%
RE: Prevenção e Gestão de Riscos Naturais Tecnológicos - Acções Materiais:											
Coimbra Segura - Centro Municipal de Protecção Civil - CENTRO-08-0436-FEDER-001017		807.166,04		686.091,13	85%		540.054,81	67%		464.831,54	68%
CONTRATUALIZAÇÃO CIM-BM											
CÂMARA MUNICIPAL DE COIMBRA											
Exo 1 - Competitividade, Inovação e Conhecimento											
RE: Sistema de Apoios à Modernização Administrativa											
M2M - Modernizar para o Município - CENTRO-07-0626-FEDER-009004		126.712,60		107.705,71	85%		98.475,50	78%		93.551,73	87%
Exo 3 - Coesão Local e Urbana											
RE: Requalificação da Rede Escolar do 1º Ciclo do Ensino Básico e Pré-Escolar											
Centro Escolar de Montes Claros - CENTRO-09-0644-FEDER-007008		993.947,29		844.855,19	85%		993.947,29	100%		802.612,44	95%
Centro Escolar Quinta das Flores - CENTRO-09-0644-FEDER-007009		1.014.846,32		862.619,37	85%		1.014.846,32	100%		807.363,66	94%
Centro Escolar da Solum Sul - CENTRO-09-0644-FEDER-007007		2.368.108,25		2.012.892,01	85%	1.591,63	2.105.800,89	89%		1.877.231,31	93%
Escola EB1 de Coselhas - CENTRO-09-0644-FEDER-012002		520.059,42		442.050,51	85%		520.059,42	100%		402.660,47	91%
Escola EB1 do Tovim - CENTRO-09-0644-FEDER-016002		458.827,90		390.003,71	85%		458.827,90	100%		370.503,53	95%
RE: Equipamentos para a Coesão Local											
Reabilitação da Casa do Arco para instalação da Casa da Escrita - CENTRO-09-0656-FEDER-011001		1.368.007,17		1.148.723,17	84%		1.368.007,16	100%		1.039.685,45	91%

Quadro – QREN (2007-2013) e Outros Projetos Comunitários
Situação em setembro de 2014

(continuação)

Programa/Projeto	Valores Aprovados Elegíveis (última situação)					Valores Realizados Elegíveis (com os pedidos de pagamento)					
	Investimento		Comparticipação		Taxa	Investimento Faturado		Tx. exec.	Compartic. Recebida		Tx Rec.
	2014	Total 2008 a 2014	2014	Total 2008 a 2014		2014	Total 2008 a 2014		2014	Total 2008 a 2014	
		1		2	3 = 2/1		5	6 = 5/1		7	8 = 7 / 2
RE: Mobilidade Territorial											
Ligação Intermunicipal Miranda do Corvo / Coimbra - Estrada Vale de Açor / Ceira, incluindo as Pontes do Cabouco e da Longra - CENTRO-09-0650-FEDER-014003		1.103.536,45		938.005,98	85%		994.858,07	90%		798.583,62	85%
Via Estruturante Sta. Clara / S. Martinho do Bispo - Ligação Quinta do Lagar / Centro de Saúde de Sta. Clara - CENTRO-09-0650-FEDER-023030		751.246,76		638.559,75	85%		751.246,76	100%		670.658,81	105%
Ligação Vale de Canas / Casal da Misarela - 1ª Fase - CENTRO-09-0650-FEDER-023029		191.750,48		162.987,91	85%	9.212,97	191.750,48	100%		155.156,88	95%
Exo 2 - Valorização do Espaço Regional											
RE: Ações de Valorização e Qualificação Ambiental											
Qualificação Ambiental dos Fornos - Coimbra (Construção da passagem hidráulica sob a ex EN1 - Rio dos Fornos e Drenagem pluvial da Rua dos Alcorredores - CENTRO-08-QA31-FEDER-024001		605.514,74		514.687,53	85%		605.514,74	100%		495.269,43	96%
Total (CMC) - CONTRATUALIZAÇÃO CIM-BM	2.014,00	9.502.558,38	2.014,00	8.063.092,84	84,85%	12.818,60	9.103.339,53	95,80%	2.014,00	7.513.284,33	93,18%
Total (CMC) - Mais Centro	1.263.589,10	15.740.939,89	1.074.654,92	13.331.604,70	84,69%	811.156,42	13.556.740,83	86,12%	894.876,29	11.218.361,43	84,15%
Coimbra Inovação Parque - Parque de Inovação em Ciência, Tecnologia, Saúde, EM, SA											
iParque - Fase 1 - sub Fase B		4.504.026,16		3.828.422,24	85%		4.049.277,20	90%		3.244.369,07	85%
iParque - Fase 1		7.672.890,64		6.521.957,04	85%		5.952.340,46	78%		5.059.489,39	78%
Sub Total - Coimbra Inovação Parque)	0,00	12.176.916,80	0,00	10.350.379,28	85,00%	0,00	10.001.617,66	82,14%	0,00	8.303.858,46	80,23%
TOTAL MAIS CENTRO	1.263.589,10	27.917.856,69	1.074.654,92	23.681.983,98	84,83%	811.156,42	23.558.358,49	84,38%	894.876,29	19.522.219,89	82,43%
TOTAL QREN	1.333.065,24	59.871.381,74	1.099.544,75	47.485.566,44	79,31%	1.051.017,73	46.799.854,55	78,17%	1.366.126,53	37.616.514,51	79,22%
Outros Programas Comunitários											
Programa CIVITAS Plus											
Projeto MODERN (Mobility, Development and Energy use Reduction) - Parceria com as cidades de Brescia (Itália), Victória (Espanha) e Craiova (Roménia). Líder da parceria: Craiova. Coordenador Local do projeto: SMTUC		68.296,87		53.213,79	78%		68.296,87	100%	7.590,00	50.600,00	95,09%
Conselho da Europa											
SPARDA - Shaping perceptions and attitudes to realise the diversity advantages		22.450,34		15.189,00	67,66		22.450,35	100%	0,00	15.189,15	100,00%
Programa Cultura 2007-2013											
A Água como Património - Parceria com as cidades de Comacchio (Itália), Ferrara (Itália), La cadiere D'Azur (França), Bucarest (Roménia). Coordenador Local do projeto: DRU		30.825,42		21.578,55	70%		30.825,42	100%	0,00	21.578,55	100,00%
Programa de Cooperação Transfronteiriça entre a Espanha e Portugal (POCTEP)											
Rede de Cidades Sustentáveis_CENCYL - Parceria com as cidades da Figueira da Foz, Valladolid, Miranda de EBRO, Salamanca, Cidade Rodrigo, Burgos, Aveiro, Viseu e Guarda (líder de parceria). 0572_REDE_CIDADES_CENCYL_3_P		47.600,00		35.700,00	75%	0,00	1.912,44	4%	0,00	1.434,33	4,02%
Programa de Redes de Cooperação Interregional - URBACT II											
Citylogo - Innovative place-brand management - Parceria com as cidades de Utrecht (Holanda) é o líder da parceria, Génova (Itália), Coimbra (Portugal), Saragoça (Espanha) e Krakow (Polónia).	0,00	7.817,08		6.253,66	80%	0,00	7.817,08	100%	0,00	6.253,66	100,00%

Quadro – QREN (2007-2013) e Outros Projetos Comunitários
Situação em setembro de 2014

(continuação)

Programa/Projeto	Valores Aprovados Elegíveis (última situação)					Valores Realizados Elegíveis (com os pedidos de pagamento)					
	Investimento		Comparticipação		Taxa	Investimento Faturado		Tx. exec.	Compartic. Recebida		Tx Rec.
	2014	Total 2008 a 2014	2014	Total 2008 a 2014		2014	Total 2008 a 2014		2014	Total 2008 a 2014	
	1		2		3 = 2/1	5		6 = 5/1	7		8 = 7 / 2
Smart Cities - Modelos de Governança para a Inovação - Parceria de Coimbra (líder de parceria) com as seguintes cidades: Gdynia, Gualdo Tadino, Mzil, Santurzi	0,00	16.810,76		13.448,60	80%	0,00	16.810,76	100%	0,00	13.448,60	100,00%
Citylogo - Innovative place-brand management - Fase II - Parceria com as cidades de Utrecht é o líder da parceria, Génova , Coimbra, Saragoça, Varsóvia, Oslo, Aarhus, Vilnius, Dundee e Alba Iulia. 5535_TN CALL3 - Phase II	19.998,00	50.901,00	15.998,40	40.720,80	80%	25.838,29	25.838,29	51%	15.721,56	15.721,56	38,61%
Programa de Cooperação Territorial Europeia Espaço Sudoeste Europeu - INTERREG IVB TRANSCREATIVA (Clusterización, Innovación Tecnológica Y desarrollo de competencias en el sector de las Industrias Creativas y Culturales (Espanha, França, Portugal). Líder da parceria Universidade do País Basco) - SOE3/P1/E529	2.315,32	100.000,00	0,00	75.000,00	75%	2.315,32	2.315,32	2%	3.750,00	3.750,00	5,00%
Programa Intelligent Energy Europe (IEE2013) nearly Zero Energy Renovation of existing Buildings Stock (Espanha, Itália, Portugal, Dinamarca, Bélgica, Irlanda). Líder da parceria Agência de Investigação em energia Italiana ENEA. IEE13/906/SI2.675068	71.981,00	71.981,00	53.985,75	53985,75	75%		0,00	0%	0,00	0,00	0,00%
Total - Outros Programas Comunitários	96.308,32	416.683,47	71.998,15	315.092,15	76%	30.167,61	176.271,53	42,30%	29.075,56	127.982,85	40,62%
TOTAL GERAL (QREN + Outros Programas Comunitários)	1.429.373,56	60.288.065,21	1.171.542,90	47.800.658,59	79%	1.081.185,34	46.976.126,08	77,92%	1.395.202,09	37.744.497,36	78,96%

a) Adjudicação da empreitada total - "Construção da Extensão de Saúde e Sede da Junta de Freguesia de Ceira"

b) Candidatura aprovada na globalidade com os seguintes valores: Investimento total 999.924,63 euros; participação FEDER (60%) 599.954,78 euros;

c) Investimento realizado mas ainda não submetido em pedidos de pagamento (aguarda aprovação da alteração financeira, física e temporal)

Comparticipações do Estado e de outras entidades
Situação em setembro de 2014

Unid.: €

Programa/Projeto	Valores Aprovados Finais *			Valores Realizados Elegíveis			
	Investimento Elegível 1	Compartic. 2	Taxa 3 = 2/1	Investimento Faturado 5	Tx. exec. 6 = 5/1	Compartic. Recebida 7	Tx Rec. 8 = 7 / 2
 Orçamento do Estado							
PRAUD							
PRAUD II/1997	2.215.810,00	364.746,00	16%	2.009.940,36	91%	293.271,32	80%
PRAUD/2002 - Almedina	5.167.026,00	974.345,00	19%	4.441.793,56	86%	634.751,00	65%
PRAUD/2002 - Bairro Sousa Pinto	1.795.858,58	320.770,00	18%	983.261,91	55%	79.647,00	25%
PRAUD/GTL	198.689,40	131.469,00	66%	177.920,36	90%	131.469,00	100%
Acordo de Colaboração com o Ministério da Educação e a DREC							
Construção do Conservatório de Música de Coimbra	795.892,23	397.946,12	50%	484.884,59	61%	0,00	0%
Acordo de Colaboração com o Ministério da Saúde							
Infra-Estruturas de Acesso ao novo Hospital Pediátrico	1.633.631,61	450.000,00	---	1.633.631,61	100%	0,00	---
Contrato-Programa - Administração Regional de Saúde do Centro, IP							
Construção e Equipamento da Extensão de Saúde de Ceira	840.077,30	120.000,00	---	628.390,65	75%	64.536,18	54%
Despacho Normativo nº 29-B/2001, de 6 de Julho							
Protocolo entre a CMC e a Junta de Freguesia de Ceira	548.216,04	36.786,36	---	548.216,04	100%	32.421,88	88%
Instituto de Emprego e Formação Profissional, IP							
Feira Nacional de Artesanato de Coimbra - edição 2013	4.030,00	4.030,00	100%	4.030,00	100%	4.030,00	100%
Fundo de Proteção dos Recursos Hídricos - Agencia Portuguesa do Ambiente, IP							
Limpeza e desassoreamento do Rio dos Fornos a jusante do IC2 até à Foz	46.984,39	46.984,39	100%	0,00	0%	0,00	0%
Fundo Florestal Permanente							
Equipa de Sapadores Florestais	230.200,00	230.200,00	---	144.936,11	63%	144.936,11	63%
Direção Geral do Património Cultural - ProMuseus 2010							
Edição do 2.º Livro/Catálogo da Coleção Telo de Morais	26.176,63	7.286,66	28%	25.634,62	98%	5.100,66	70%
Plano de Promoção da Eficiência no Consumo de Energia Elétrica (PPEC 2011-2012) - Medida LED Monumental							
Arcos de Jardim	20.169,66	4.836,72	24%	0,00	0%	0,00	0%
Contra Forte da Igreja de Santa Cruz	4.862,07	1.036,44	21%	0,00	0%	0,00	0%
Igreja de Santa Cruz	2.243,70	1.121,85	50%	0,00	0%	0,00	0%
Torre d'Anto	3.208,10	1.604,05	50%	0,00	0%	0,00	0%
Outros Apoios Financeiros							
Fundação Calouste Gulbenkian							
Biblioteca Multicultural	12.561,51	6.000,00	47,76%	12.561,51	100%	6.000,00	100%
Fundação Mapfre							
O mundo em várias escalas: mapas do séc. XVIII da coleção de cartografia da Câmara Municipal de Coimbra	28.114,33	15.000,00	53%	0,00	0%	6.000,00	40%
Totais	13.573.751,55	3.114.162,59	23%	11.095.201,32	82%	1.402.163,15	45%

Em resumo, no âmbito da Receita prevista para o Orçamento de 2015, estão definidos cerca 11,606 M€ de receita FEDER, FSE (QREN) e outras comparticipações sendo que estão abertas diversas rubricas orçamentais para os projetos a aguardar aprovação pelas respetivas Autoridades de Gestão e que terão a respetiva Receita e Despesa definida através das necessárias modificações orçamentais a realizar ao longo do ano de 2014, conforme determina o POCAL, prevendo-se que serão instruídas candidaturas no âmbito do Portugal 2020.

No âmbito do Orçamento da Receita de 2015 da autarquia, o conjunto das previsões de comparticipações QREN e outros fundos comunitários, incluindo projetos da cooperação técnica e financeira por delegação de competências (área escolar e outras) pode ser resumido no seguinte quadro:

Quadro - Resumo das comparticipações de projetos cofinanciados previstas na Receita para 2015

M€	
Agregados	
FEDER	
Comparticipações "Correntes"	0,748
Comparticipações "Capital"	6,632
F.S.E.	
Comparticipações "Correntes"	0,123
Outras (Cooperação Técnica e Financeira)	
Comparticipações "Correntes e Capital"	4,103
Total	11,606

4.5. Despesas

Quanto à estrutura das Despesas, a maior parte será concretizada em **“Aquisição de Bens de Capital”** (25,97 %) e **“Aquisição de Bens e Serviços”** (19,76 %), sendo que aqui estão incluídas, em grande parte, despesas das GOP descritas nas Atividades Mais Relevantes, ou seja, despesas de atividade respeitantes a projetos e ações, não sendo, por isso, despesa de funcionamento no seu sentido estrito, e na rubrica **“Pessoal”**, com cerca de 29,97 %.

Os **“Juros e Outros Encargos”** incluem a previsão com o pagamento dos juros resultantes da atual “carteira” de empréstimos a médio e longo prazos tendo por referências as taxas previstas em agosto passado, e ainda encargos diversos com juros de mora. É importante salientar o valor global dos encargos com juros devido ao contexto dos mercados financeiros, e cujos encargos para 2015 foram calculados com referência as respetivas indexantes. As oscilações são evidentes nos dados mais recentes na Euribor a “6 meses”, conforma gráfico a seguir apresentado e que tem conduzido à redução da “fatura” com juros.

Gráfico – Evolução da taxa Euribor a 6 meses



Fonte: <http://pt.euribor-rates.eu/>

Aquisição de Bens de Capital:

O plano de investimentos assume no próximo ano um papel particularmente importante e exigente face ao ano de 2014, bastando referir os elevados investimentos, designadamente nas seguintes áreas: Convento de S. Francisco para Espaço Cultural e Centro de Convenções (cerca de 12,2 M€); Centros Escolares, SMTUC, Freguesias, Águas de Coimbra, entre outros. A execução destes projetos,

muito em especial o do “Convento” (o mais significativo dos últimos dez anos, após o Estádio Cidade de Coimbra), origina um acréscimo muito substancial dos valores do orçamento, cuja execução de alguns atende à conclusão dos cofinanciamentos do QREN, conforme já expresso atrás. Saliente-se, que apesar da ausência de participações do Estado no âmbito dos investimentos PROHABITA é ainda realizado um importante investimento na reabilitação de habitação social, com os investimentos em curso e previstos para 2015. Acresce, ainda, que com abertura de procedimentos concursais para os projetos do “Reabilitar para Arrendar”, os investimentos virão a ser acrescidos por modificações orçamentais.

Transferências “Correntes”, de “Capital” e “Subsídios”:

São também muito relevantes as “**Transferências “Correntes”, de “Capital” e “Subsídios”**”, cuja discriminação está expressa nas GOP, que no conjunto representam cerca de 15 M€ (16,2 % do total do Orçamento da Despesa), destacando-se dentro destas rubricas os elevados montantes para os SMTUC e para as Juntas e Uniões de Freguesia.

Quanto as transferências para as Juntas e Uniões de Freguesia, com documento específico anexo, é de referir a estrutura de protocolos de Delegação de Competências Municipais, e que são os seguintes:

- Contratos Interadministrativos;
- Acordos de Execução.

Passivos Financeiros

Quanto ao serviço da dívida com **Passivos Financeiros** (amortizações de capital dos empréstimos contratados), é relevante salientar as amortizações com o empréstimo que financiou o Estádio “Cidade de Coimbra” e os empréstimos para financiamento do PPI (de 2005, 2006, 2007 e 2009), representando, no total, cerca de 3,6 M€, incluindo aqui um empréstimo com contrapartida na receita, em Ativos Financeiros e que respeitam a “SMTUC – Novo sistema de bilhética”. Em 2011 foi aprovado o empréstimo de médio e longo prazo para o projeto do “Centro de Convenções e Espaço Cultural do Convento de S. Francisco” no valor de 5,3 M€, complementar às participações FEDER, tendo sido contratado em 2013 um novo empréstimo para este projeto, no âmbito do “Empréstimo – Quadro/BEI”, no valor de 5 M€. A evolução da dívida dos Passivos Financeiros nos últimos anos tem sido a seguinte:

Quadro - Evolução dos Passivos Financeiros por empréstimos de médio e longo prazo de 2011 a 2015

Unid.: euro

Agregado	2011	2012	2013	2014	2015 (previsão)	Variação 2015/2014	
						valor	%
Dívida Empréstimos M.L.P. (Capital)							
Dívida no Início do ano de empréstimos	57.775.551	56.782.370	56.109.536	56.460.929	54.487.485	-1.973.444	-3,50
Utilizações do ano	2.500.000	3.059.582	3.751.199	1.548.801	0	-1.548.801	-100,00
Amortizações do ano	3.493.181	3.732.416	3.399.806	3.522.245	3.639.241	116.996	3,32
Dívida no final do ano de empréstimos	56.782.370	56.109.536	56.460.929	54.487.485	50.848.244	-3.639.241	-6,68

Perspetiva-se, pelo quadro acima, um decréscimo da dívida no final do ano de 2015. Registe-se, ainda, que está em curso a contratação de um empréstimo com o IHRU, no valor de cerca de 2,5 M€, para o conjunto das intervenções de reabilitação urbana (operação designada “Reabilitar para Arrendar – Coimbra XXI) e ainda não previsto no Orçamento da Receita, nem no quadro acima, sendo que após contratação e visto do tribunal de Contas proceder-se-á ao reforço orçamental desta rubrica, que financiará a despesa correspondente nos projetos das GOP.

5. Norma de Controlo Interno (incluindo Regulamento Interno de Fundos de Maneio) e Autorização Prévia no âmbito da Lei dos Compromissos e dos Pagamentos em Atraso (LCPA)

Foram feitas modificações à Norma de Controlo Interno de modo a acrescer a sua eficiência e adaptação ao novo regime financeiro (RFALEI) alterando-se, também, o Regulamento Interno dos Fundos de Maneio e a Autorização Prévia no âmbito da LCPA, esta a submeter a deliberação da Assembleia Municipal.

Órgãos e Serviços da Autarquia

Assembleia Municipal

Eleitos	Partido
1-Fernando Luís de Torres Marinho Almeida	Partido Socialista
2-António Alberto Maló de Abreu	PPD-PSD-PPM-MPT
3-José Manuel Ferreira da Silva	Partido Socialista
4-Manuel Vaz Pires da Rocha	CDU-Coligação Democrática Unitária
5-Manuel Augusto Lopes Rebanda	PPD-PSD-PPM-MPT
6-José Joaquim Dinis Reis	Cidadãos Por Coimbra
7-Isabel Maria Guerreiro Nobre Vargues	Partido Socialista
8-Maria Helena Cavaleiro da Costa Brandão Moura Ramos	PPD-PSD-PPM-MPT
9-André Luís Paiva Serra de Oliveira	Partido Socialista
10-João Carlos Tavares Pinto Ângelo	CDU-Coligação Democrática Unitária
11-Nuno Miguel Marta de Oliveira da Silva Freitas	PPD-PSD-PPM-MPT
12-Maria do Céu Grácio Zambujo Fialho	Partido Socialista
13-Ana Leonor Cruzeiro de Oliveira Barata	Cidadãos Por Coimbra
14-Miguel Jorge Pignatelli de Ataíde Queiroz	PPD-PSD-PPM-MPT
15-Mário António dos Santos Carvalho	Partido Socialista
16-Isabel Margarida da Silva Luís Fonseca	CDU-Coligação Democrática Unitária
17-Ana Filipa Janine Simões Martins	PPD-PSD-PPM-MPT
18-Rosa Isabel Cruz	Partido Socialista
19-José Joaquim M. Sampaio e Nora	CDS-Partido Popular
20-Alexandre da Conceição Rodrigues de Barros	PPD-PSD-PPM-MPT
21-José António Oliveira Bandeirinha	Cidadãos Por Coimbra
22-Manuel Milagre de Sousa	Partido Socialista
23-Jorge Freitas Seabra	CDU-Coligação Democrática Unitária
24-Rui Armando Dias Gaspar Henriques de Campos	PPD-PSD-PPM-MPT
25-António José Costa Sequeira	Partido Socialista
26-Joana Margarida Alves Martins	PPD-PSD-PPM-MPT
27-Maria Ângela Duarte Carvalheiro Pinto Correia	Partido Socialista
28-Paulo Jorge Gaspar Coelho	CDU-Coligação Democrática Unitária
29-Catarina Isabel Caldeira Martins	Cidadãos Por Coimbra
30-Dino Miguel Alves	PPD-PSD-PPM-MPT
31-Nuno Filipe Reis da Silva	Partido Socialista
32-André Gonçalo Dias Pereira	Partido Socialista
33-Maria Isabel Fernandes de Carvalho Garcia	Partido Socialista

Presidentes de Juntas de Freguesia/União de Freguesias:

Eleitos	Partido
Almalaguês António Ferreira Coelho	Partido Socialista
Brasfemes João Paulo Nunes Marques	Partido Socialista
Ceira José Fernando dos Santos	Partido Socialista
Cernache Vitor Manuel Alves de Carvalho	CDU-Coligação Democrática Unitária
Santo António dos Olivais Manuel Correia de Oliveira	PPD-PSD-PPM-MPT
S. João do Campo José Luís Faria Pimenta	CDU-Coligação Democrática Unitária
S. Silvestre José Manuel Seiça Salgado	Partido Socialista
Torres do Mondego Paulo Jorge de Almeida Cardoso	Partido Socialista
União das Freguesias de Assafarge e Antanhol José Manuel Nunes Filipe	PPD-PSD-PPM-MPT
União das Freguesias de Antuzede e Vil de Matos Diamantino Jorge	Partido Socialista
União das Freguesias de Eiras e São Paulo de Frades Fernando Abel Simões	Partido Socialista
União das Freguesias de São Martinho Bispo e Ribeira de Frades Jorge Manuel Lebre Costa Veloso	Partido Socialista
União das Freguesias de Lamarosa e São Martinho Árvore Manuel Veloso da Costa	Partido Socialista
União das Freguesias de Taveiro, Ameal e Arzila Jorge Espírito Santo Mendes	CDU-Coligação Democrática Unitária
União das Freguesias de Souselas e Botão Rui Manuel Sousa Soares	União Freguesias de Souselas e Botão
União das Freguesias de Coimbra (Sé Nova, Stª Cruz, Almedina e São Bartolomeu) Helder Rodrigues de Abreu	PPD-PSD-PPM-MPT
União das Freguesias de Stª Clara e Castelo Viegas José Augusto Gomes Silva Simão	PPD-PSD-PPM-MPT
União das Freguesias de Trouxemil e Torre de Vilela Ricardo Luís Morais Rodrigues	PPD-PSD-PPM-MPT

Câmara Municipal

A estrutura política do Executivo Municipal e respetiva distribuição de funções é a seguinte:

Presidente:**Manuel Augusto Soares Machado (a)**

Relações Externas e Comunicação; Apoio ao Investidor; Apoio às Freguesias; Auditoria; Planeamento e Estruturação Urbana; Planeamento e Controlo Financeiro e de Inovação Organizacional; Proteção Civil; Centro Histórico; Mobilidade e Gestão do Espaço Público; Gestão de Obras Municipais

Vereadores com funções atribuídas**Rosa Maria dos Reis Marques Furtado de Oliveira (a)**

Recursos Humanos; Relações com o Município; Apoio Jurídico; Contraordenações e Execuções Fiscais; Contabilidade e Finanças; Património e Aprovisionamento; Sistemas de Informação; Informação Geográfica; Projetos, Cadastros e Solos.

Carlos Manuel Dias Cidade (a):

Gestão Urbanística; Fiscalização; Atividade Física e Desporto; Ambiente, Parques e Jardins.

Jorge Manuel Maranhas Alves (a):

Educação, Ação Social e Família; Polícia Municipal; Companhia de Bombeiros Sapadores.

Carina Gisela Sousa Gomes (a):

Turismo, Juventude, Ação Cultural; Gestão de Espaços Culturais.

Francisco José Pina Queirós (c):

Promoção e Reabilitação de Habitação; Gestão de Parque de Habitação; Gabinete Médico-Veterinário.

Vereadores sem funções atribuídas**João Paulo Barbosa de Melo (b):****José António Raimundo Mendes da Silva (b):****José António Pinto Belo (b):****Paulo Jorge Carvalho Leitão (b):****José Augusto Moreira Ferreira da Silva (d):**

(a) PS; (b) "Coligação por Coimbra" (PSD/PPM/MPT); (c) CDU; (d) Cidadãos por Coimbra

Serviços da Autarquia

Os Serviços da Autarquia - Estrutura Orgânica - que irão executar as Grandes Opções do Plano e o Orçamento para 2015, tendo por base a Estrutura Nuclear e Flexível da Câmara Municipal de Coimbra, publicadas na 2ª série do Diário da República, pelo Despacho n.º 6321/2014 de 14 de maio de 2014 e pela Deliberação n.º 1199/2014 de 3 de junho de 2014, respetivamente.

O organigrama é o seguinte:

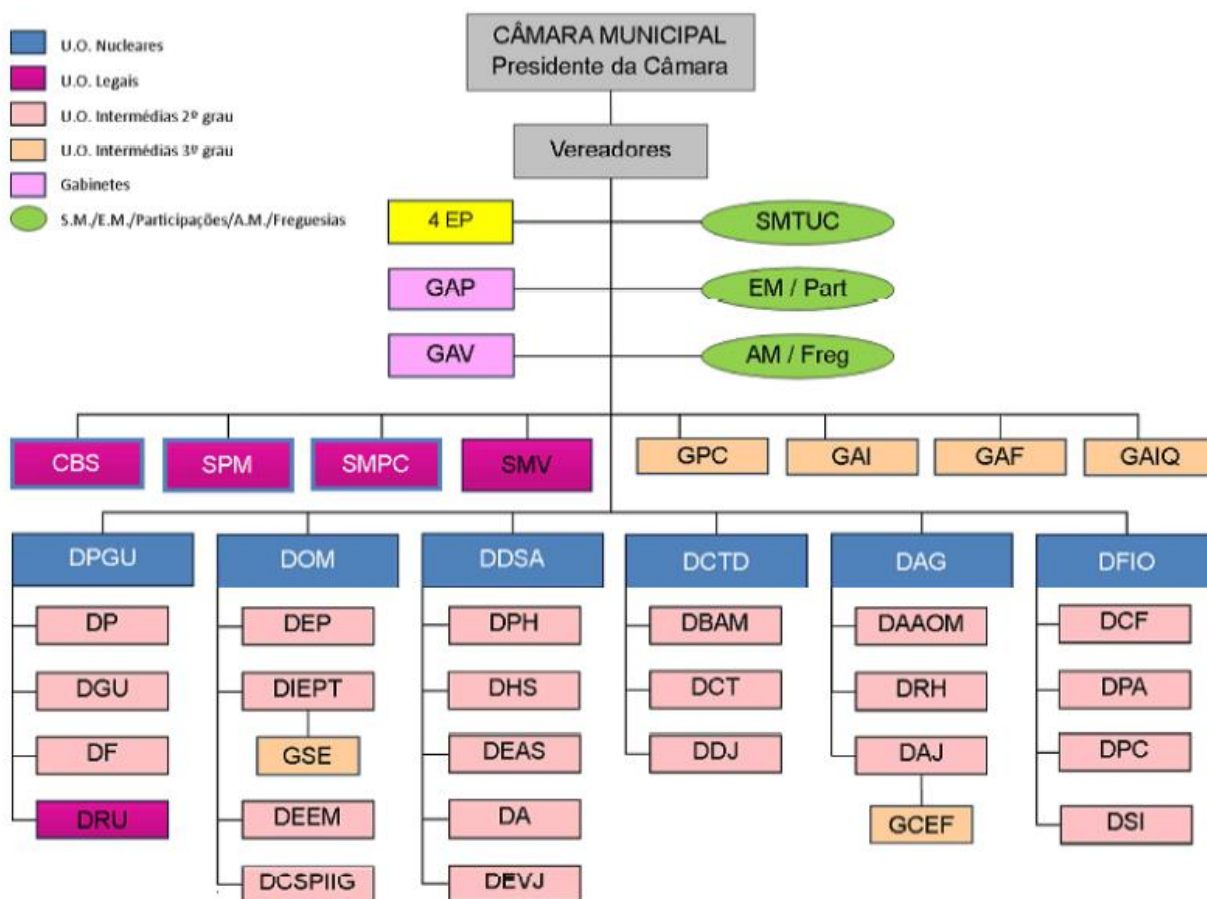

Apresentação das GOP (PPI e AMR) e Orçamento

Grandes Opções do Plano e Orçamento

Apresentação

Enquadramento Legal

As Grandes Opções do Plano (GOP) e Orçamento têm por base legal o Plano Oficial de Contabilidade das Autarquias Locais (POCAL), publicado no D.L. n.º 54-A/99, de 22 de fevereiro, constituindo um dos documentos previsionais obrigatórios objeto de elaboração e aprovação.

Pelo D.L. n.º 315/2000, de 2 de dezembro, foram estabelecidas as fases de implementação do POCAL e revogados os D.L. n.º 341/83 e 226/93, de 21 de julho e de 22 de junho, respetivamente, e o Decreto-Regulamentar n.º 92-C/84, de 28 de dezembro. Pelo Decreto-Lei n.º 26/2002 de 14 de fevereiro e Decreto-Lei n.º 84-A/2002, de 5 de abril, foram introduzidas as últimas alterações na legislação do POCAL.

Organização

Os documentos previsionais obrigatórios são as GOP e o Orçamento. Para melhor organização e explicitação das GOP, foi adotada a seguinte estrutura de documentos:

- Grandes Opções do Plano (GOP);
- Plano Plurianual de Investimentos (PPI);
- Atividades Mais Relevantes (AMR);

Ainda que o Decreto-Lei n.º 54-A/99 apenas refira a obrigatoriedade de apresentar o PPI, considera-se importante evidenciar as AMR, com estrutura idêntica à do PPI e as GOP, sendo que as GOP agregam o PPI e as AMR.

Estrutura e conteúdo

▪ As Grandes Opções do Plano

As Grandes Opções do Plano definem as linhas de desenvolvimento estratégico da autarquia local e incluem, designadamente, o plano plurianual de investimentos e as atividades mais relevantes da gestão autárquica.

A organização das GOP integra, em termos de quantificação da atividade municipal:

- O Plano Plurianual de Investimentos, que perspetiva, a quatro anos, os projetos/ações com contrapartida em despesas de investimento;
- As Atividades Mais Relevantes que englobam todas as restantes despesas de Plano e que não são consideradas despesas de funcionamento corrente nem despesas de investimento.

As GOP integram, assim, a globalidade das atividades a desenvolver no ano de 2015 nos anos seguintes, incluindo os projetos/ações do PPI e as atividades consideradas mais relevantes.

Este documento permite de modo agregado por Objetivo e por Programa o conhecimento do plano anual de atividades com o grau de detalhe necessário a uma gestão criteriosa de meios financeiros disponíveis. Os projetos/ações incluídos têm, à semelhança do PPI e AMR, ligação direta ao Orçamento através de rubricas orçamentais.

- O Plano Plurianual de Investimentos

O Plano Plurianual de Investimentos obedece aos documentos normalizados e integrados no POCAL, nomeadamente o quadro apresentado no ponto 7.1. do D.L. nº 54-A/99. O Plano Plurianual de Investimentos tem um horizonte móvel de quatro anos e inclui todos os projetos e ações a realizar no âmbito dos objetivos estabelecidos pela autarquia e explicita a respetiva previsão de despesa.

O conteúdo do Plano Plurianual de Investimentos, atendendo ao enquadramento legal estabelecido, reporta, apenas, aos projetos/ações financiados por despesas de investimentos (código POCAL 07 – Aquisição de Bens de Capital), os quais constituem a globalidade dos investimentos a realizar pelo município de Coimbra no ano 2015 e seguintes.

A tipologia destes projetos, que permitem o tratamento plurianual, resume a parte central dos montantes anuais dispendidos na atividade municipal e correspondem à maioria das Despesas de Capital (as restantes Despesas de Capital estão incluídas nas Atividades Mais Relevantes, nos Ativos e Passivos Financeiros).

- As Atividades Mais Relevantes

Inclui as restantes despesas da atividade do município, com exceção das despesas incluídas no PPI e das despesas consideradas de funcionamento corrente, serviço da dívida com empréstimos e Passivos Financeiros. Deste modo, adota-se a mesma estrutura de quadros, codificações, classificações e responsáveis previstos no PPI.

Codificações

Nas GOP (PPI e AMR) existem, basicamente, dois tipos de projetos/ações com início e fim determinados, descrevendo, nestes casos, a despesa paga até 01 de outubro de 2014 e em anos anteriores, o custo total do projeto/ação e evidenciando a fase de execução, com os seguintes códigos:

Códigos das Fases de Execução

- 0** – Projeto (ou ação) não iniciado
- D** – Projeto (ou ação) com deliberação/despacho
- E** – Projeto (ou ação) com estudos/projetos iniciados
- 1** – Projeto (ou ação) com projeto técnico concluído
- C** – Projeto (ou ação) em fase de procedimento (concurso, consulta, etc.)
- 2** – Projeto (ou ação) adjudicado
- 3** – Projeto (ou ação) com execução física até 50%
- 4** – Projeto (ou ação) com execução física superior a 50%
- 5** – Projeto (ou ação) com execução física a 100%
- P** – Pagamento de projeto (ou ação) executada em ano(s) anterior(es)
- 9** – Projetos (ou ações) com caráter de continuidade, característica que impossibilita a definição dos seus custos totais e, nestes casos, não é relevante o seu início e fim

As GOP (PPI e AMR) incluem informações sobre as despesas através dos quadros determinados pelo enquadramento legal, estando estruturadas segundo áreas de atuação municipal por Objetivos e Programas.

Estrutura de Objetivos e Programas

<u>Obj.</u>	<u>Prog.</u>	<u>Descrição</u>
01 Planeamento, Reabilitação e Qualificação Urbana		
01	001	Ordenamento Territorial e Planeamento
01	002	Ações de Desenvolvimento e Qualificação Urbana
01	003	Promoção da Habitação, Reconstrução e Renovação Urbana
01	004	Reabilitação Urbana dos Centros Históricos
01	005	Abastecimento de Água e Saneamento
01	006	Infraestruturas Sanitárias e Higiene Pública
01	007	Ambiente, Espaços Verdes e Jardins
01	008	Programa Polis
01	009	Organização e Modernização Administrativa
01	010	Proteção Civil
02 Coesão Territorial e Desenvolvimento Sócio-Económico		
02	001	Desenvolvimento Económico e Apoio à Atividade Empresarial
02	002	Fomento da Atividade Sócio-Económica e Localização Empresarial
02	003	Dinamização e Promoção do Turismo
02	004	Acessibilidades/Vias Estruturantes
02	005	Acessibilidades/Vias Complementares
02	006	Ordenamento de Tráfego e Circulação
02	007	Conservação e Manutenção de Vias
02	008	Elétrico Rápido de Superfície (MLM)
02	009	Projetos, Equipamentos e Infraestruturas Estruturantes (Outros)
03 Cidade Solidária e Saudável		
03	001	Descentralização e Apoio às Juntas de Freguesia
03	002	Função Social do Transporte Público
03	003	Ação Social e Família
03	004	Apoio ao Município
03	005	Melhoria do Atendimento aos Municípios
03	006	Ações de Geminação e Cooperação
04 Valorização e Promoção Cultural		
04	001	Valorização do Património Histórico e Cultural
04	002	Promoção dos Produtos Culturais de Coimbra
04	003	Difusão do Livro e da Leitura
04	004	Espaços Culturais
04	005	Animação
04	006	Iniciativas Culturais Relevantes
04	007	Apoio ao Associativismo Cultural
05 Educação, Desporto, Tempos Livres e Cidadania		
05	001	Igualdade de Oportunidades para a Educação
05	002	Educação Pré-Escolar
05	003	Ensino Básico e Secundário
05	004	Projetos Complementares de Natureza Educativa
05	005	Instalações e Equipamentos Desportivos
05	006	Fomento e Formação Desportivos
05	007	Juventude, Lazer e Prevenção das Toxicodependências

Relativamente às diversas codificações descritas, explicita-se o seguinte:

Códigos das GOP (PPI e AMR):

- Coluna de dígitos composta por quatro grupos de "posições" que identificam por ordem decrescente de detalhe: o Objetivo (**Obj**), o Programa (**Prog**), o **Projeto** (que evidencia o Ano e n.º) e a **Ação**.

Designação:

- Especifica sumariamente cada um dos Objetivos e correspondentes Programas, Projetos e Ações.

Código/Classificação Orçamental:

- Indica as classificações orçamentais (orgânicas e económicas) onde as despesas relativas a cada projeto ou ação estão consideradas, permitindo relacionar as GOP (PPI e AMR) e o Orçamento, tendo em conta a estrutura orgânica municipal.
- Relativamente à classificação económica, foi adotada a estrutura definida pelo Decreto-Lei n.º 26/2002, de 14 de fevereiro.

Forma de realização:

- Descreve as diferentes formas de realização dos projetos/ações, sendo aplicáveis:

A – Para administração direta;
E – Para empreitadas;
O – Para fornecimentos e outras.

Fontes de financiamento:

- Indica a percentagem de financiamento de cada projeto ou ação, sendo:

AC – Administração Central (no caso de existir contrato, acordo, protocolo ou programa de cooperação técnica e financeira entre a autarquia e a administração central);
AA – Administração Autárquica (no caso de existir transferências entre entidades da administração autárquica);
FC – Fundos Comunitários (no caso de existir cofinanciamento dos Fundos Estruturais da União Europeia).

De referir que as percentagens indicadas são as definidas nos contratos de financiamento e apenas para a globalidade dos custos elegíveis totais aprovados. Os valores das fontes de financiamento estão definidos nas correspondentes rubricas da Receita, podendo não corresponder a receita prevista com a percentagem indicada, atendendo aos diferentes momentos de ocorrência do recebimento da receita e da realização da despesa.

Responsável:

- Identifica o serviço municipal responsável pela execução de cada um dos projetos ou ações permitindo o controlo de execução das GOP (PPI e AMR), quer relativamente aos setores coordenadores, quer quanto aos desvios de execução física, quer igualmente quanto aos desvios de execução financeira e orçamental.

A estrutura de códigos dos responsáveis pela execução das GOP (PPI e AMR) e respetiva classificação orgânica é a seguinte:

Estrutura do “Código de Responsável” associada à classificação orgânica contabilística

Código do Responsável	Unidades Orgânicas Nucleares e Estrutura Flexível	Classificação Orgânica
AA	Administração Autárquica	01
AM	Assembleia Municipal	0101
CM	Câmara Municipal	0102
EP	4 Equipas de projeto	
CCIC	Coimbra Cidade Inteligente e Criativa	
GAP	Gabinete de Apoio à Presidência	
GAV	Gabinete de Apoio aos Vereadores	
SMV	Serviço Médico Veterinário	
GPC	Gabinete de Protocolo e Comunicação	
GAI	Gabinete de Apoio ao Investidor	
GAF	Gabinete de Apoio às Freguesias	
QAIQ	Gabinete de Auditoria Interna e Qualidade	
OF	Operações Financeiras	0103
DPGU	Departamento de Planeamento e Gestão Urbanística	02
DP	Divisão de Planeamento	
DGU	Divisão de Gestão Urbanística	
DF	Divisão de Fiscalização	
DRU	Divisão de Reabilitação Urbana	
DOM	Departamento de Obras Municipais	03
DEP	Divisão de Estudos e Projetos	
DIET	Divisão de Infraestruturas, Espaço Público e Trânsito	
GSE	Gabinete de Serviços Especiais	
DEEM	Divisão de Edifícios e Equipamentos Municipais	
DCSI	Divisão de Cadastro, Solos, Património Imobiliário e Informação Geográfica	
DDSA	Departamento de Desenvolvimento Social e Ambiente	04
DPH	Divisão de Promoção da Habitabilidade	
DHS	Divisão de Habitação Social	
DEAS	Divisão de Educação e Ação Social	
DA	Divisão de Ambiente	
DEVJ	Divisão de Espaços Verdes e Jardins	
DCTD	Departamento de Cultura, Turismo e Desporto	05
DBAM	Divisão de Bibliotecas, Arquivos e Museologia	
DCT	Divisão de Cultura e Turismo	
DDJ	Divisão de Desporto e Juventude	
DAG	Departamento de Administração Geral	06
DAOM	Divisão de Atendimento e Apoio aos Órgãos Municipais	
DRH	Divisão de Recursos Humanos	
DAJ	Divisão de Apoio Jurídico	
GCEF	Gabinete de Contraordenações e Execuções Fiscais	
DFIO	Departamento Financeiro e de Inovação Organizacional	07
DCF	Divisão de Contabilidade e Finanças	
DPA	Divisão de Património e Aprovisionamento	
DPC	Divisão de Planeamento e Controlo	
DSI	Divisão de Sistemas e Informação	
SPM	Serviço de Polícia Municipal	08
CBS	Companhia de Bombeiros Sapadores	09
SMPC	Serviço Municipal de Proteção Civil	10

Outros Códigos de Responsável pela execução de projetos/ações das GOP:

AC	AC, Águas de Coimbra, E.M.
SMTUC	Serviços Municipalizados de Transportes Urbanos de Coimbra

Datas de Início e Fim:

- Indica as datas de início e fim previstos para cada projeto/ação. O início poderá ocorrer com a data prevista no contrato (consignação) ou início da execução física. A conclusão está associada à previsão da data do pagamento final.

Fase de execução:

- Indica o estado de adiantamento do projeto/ação, de acordo com a codificação de O a 9, à data de 30 de setembro de 2014, conforme tabela de códigos (ver atrás, em codificações).

Realizado:

- Indica os pagamentos já efetuados até 01 de outubro de 2014 (incluindo pagamentos acumulados de anos anteriores) com o projeto/ação.

Despesas:

- **Financiamento definido:** Indica a parte da despesa com dotação orçamental específica do projeto/ação e que pode, portanto, ser utilizada logo no início do ano financeiro (caso não existam restrições estabelecidas pela Norma de Controlo Interno);

- **Financiamento não definido:** Expressa a diferença entre a dotação total e a definida do projeto/ação, ou seja, a parte cujo financiamento não está assegurado no início do ano económico e que se prevê possa ser assegurado orçamentalmente mediante aumento das receitas e/ou contratação de novas fontes de financiamento, alterações ou revisões orçamentais;

- **Anos seguintes:** Corresponde ao valor da despesa a realizar em cada um dos anos seguintes com o projeto/ação;

- **Total previsto:** Corresponde ao valor total da despesa prevista para o projeto/ação (somatório dos valores já realizados, total do ano e anos seguintes).

Resumo Geral das GOP, PPI e AMR

Resumo das Dotações Definidas no Plano Plurianual de Investimentos (P.P.I.), Actividades Mais Relevantes (A.M.R.) e Grandes Opções do Plano (G.O.P.) 2015

Unid.: €

Objectivo/Programa		Dotações definidas 2015					
		PPI		AMR		GOP	
		Valor 1	Estr. %	Valor 2	Estr. %	Valor (1) + (2)	Estr. %
01	Planeamento, Reabilitação e Qualificação Urbana	8.003.027	33,78	6.459.473	24,61	14.462.500	28,96
01 001	Ordenamento Territorial e Planeamento	0	0,00	108.826	0,41	108.826	0,22
01 002	Ações de Desenvolvimento e Qualificação Urbana	2.706.596	11,42	931.460	3,55	3.638.056	7,29
01 003	Promoção da Habitação, Reconstrução e Renovação Urbana	2.069.886	8,74	955.825	3,64	3.025.711	6,06
01 004	Reabilitação Urbana dos Centros Históricos	1.777.920	7,50	156.012	0,59	1.933.932	3,87
01 005	Abastecimento de Água e Saneamento	46.115	0,19	650.120	2,48	696.235	1,39
01 006	Infraestruturas Sanitárias e Higiene Pública	77.927	0,33	2.436.005	9,28	2.513.932	5,03
01 007	Ambiente, Espaços Verdes e Jardins	111.185	0,47	212.166	0,81	323.351	0,65
01 008	Programa Polis	5.030	0,02	10	0,00	5.040	0,01
01 009	Organização e Modernização Administrativa	815.658	3,44	838.286	3,19	1.653.944	3,31
01 010	Protecção Civil	392.710	1,66	170.763	0,65	563.473	1,13
02	Coesão Territorial e Desenvol. Sócio-Económico	13.075.970	55,19	802.970	3,06	13.878.940	27,79
02 001	Desenv. Económico e Apoio à Actividade Empresarial	60	0,00	497.736	1,90	497.796	1,00
02 002	Fomento da Activ. Sócio-Económica e Localiz. Económica	15.476	0,07	41.536	0,16	57.012	0,11
02 003	Dinamização e Promoção do Turismo	120	0,00	153.429	0,58	153.549	0,31
02 004	Acessibilidades/Vias Estruturantes	452.906	1,91	0	0,00	452.906	0,91
02 005	Acessibilidades/Vias Complementares	143.947	0,61	0	0,00	143.947	0,29
02 006	Ordenamento de Tráfego e Circulação	224.934	0,95	1.412	0,01	226.346	0,45
02 007	Conservação e Manutenção de Vias	99.828	0,42	78.787	0,30	178.615	0,36
02 008	Eléctrico Rápido de Superfície (MLM)	10	0,00	20	0,00	30	0,00
02 009	Projectos, Equip. e Infraestruturas Estruturantes (Outros)	12.138.689	51,23	30.050	0,11	12.168.739	24,37
03	Cidade Solidária e Saudável	110	0,00	12.435.610	47,38	12.435.720	24,90
03 001	Descentralização e Apoio às Juntas de Freguesia	30	0,00	3.241.863	12,35	3.241.893	6,49
03 002	Função Social do Transporte Público	20	0,00	8.953.119	34,11	8.953.139	17,93
03 003	Ação Social e Família	50	0,00	204.433	0,78	204.483	0,41
03 004	Apoio ao Município	10	0,00	2.524	0,01	2.534	0,01
03 005	Melhoria do Atendimento aos Municípios	0	0,00	9.808	0,04	9.808	0,02
03 006	Ações de Geminação e Cooperação	0	0,00	23.863	0,09	23.863	0,05
04	Valorização e Promoção Cultural	156.122	0,66	1.090.653	4,16	1.246.775	2,50
04 001	Valorização do Património Histórico e Cultural	149.196	0,63	37.016	0,14	186.212	0,37
04 002	Promoção dos Produtos Culturais de Coimbra	20	0,00	38.985	0,15	39.005	0,08
04 003	Difusão do Livro e da Leitura	5.336	0,02	155.362	0,59	160.698	0,32
04 004	Espaços Culturais	540	0,00	21.285	0,08	21.825	0,04
04 005	Animação	1.020	0,00	10.693	0,04	11.713	0,02
04 006	Iniciativas Culturais Relevantes	0	0,00	204.940	0,78	204.940	0,41
04 007	Apoio ao Associativismo Cultural	10	0,00	622.372	2,37	622.382	1,25
05	Educação, Desporto, Tempos Livres e Cidadania	2.457.197	10,37	5.455.446	20,79	7.912.643	15,85
05 001	Igualdade de Oportunidades para a Educação	0	0,00	4.012.949	15,29	4.012.949	8,04
05 002	Educação Pré-Escolar	1.811	0,01	4.562	0,02	6.373	0,01
05 003	Ensino Básico e Secundário	2.377.970	10,04	72.572	0,28	2.450.542	4,91
05 004	Projectos Complementares de Natureza Educativa	63.661	0,27	34.838	0,13	98.499	0,20
05 005	Instalações e Equipamentos Desportivos	10.137	0,04	798.839	3,04	808.976	1,62
05 006	Fomento e Formação Desportivos	3.588	0,02	514.864	1,96	518.452	1,04
05 007	Juventude, Lazer e Prevenção das Toxicodependências	30	0,00	16.822	0,06	16.852	0,03
Total		23.692.426	100,00	26.244.152	100,00	49.936.578	100,00

Grandes Opções do Plano (GOP)

Grandes Opções do Plano do ano 2015

(valores em euros)

Obj.	Prog.	Projeto		Designação	Código Classificação Orçamental	Forma de Realiz.	Fonte Financiamento (%)			Resp.	Datas (Mês/Ano)		Fases de Exec.	Despesas							Total previsto (i) = (a)+(b)+(e)+(f)+(g)+(h)
														2015			Anos seguintes				
		Ano / Nº	Ação				AC	AA	FC		Início	Fim		Realizado (a)	Total (b)=(c)+(d)	Financiam. definido (c)	Financiam. não definido (d)	2016 (e)	2017 (f)	2018 (g)	
01				Planeamento, Reabilitação e Qualificação Urbana																	
01	001			Ordenamento Territorial e Planeamento																	
01	001	2002/320		Plano Estratégico																	
01	001	2002/320	6	Plano Estratégico Desportivo	05	020214				DDJ	01/2015	12/2017	0			10	10		10		
01	001	2002/320	7	Carta Desportiva Municipal	05	020214				DDJ	01/2015	12/2016	0			10	10		10		
01	001	2002/321		1.ª Revisão do Plano Diretor Municipal																	
01	001	2002/321	8	Edições/publicações diversas	02	020214				Dp	01/2015	03/2015	9		45.010	10	45.000		45.010		
01	001	2002/321	10	Estudos	02	020214				Dp	01/2015	12/2015	9		5.010	10	5.000		5.010		
01	001	2002/325		Acomp. de Planos, Estudos e Intervenções																	
01	001	2002/325	5	Interv. Frente Ribeirinha	02	020214				Dp	01/2015	12/2015	9		10	10			10		
01	001	2003/99		Prémio Municipal "Diogo Castilho" - 2015																	
01	001	2003/99	3	Prémio	02	02022599				DPGU	01/2015	12/2015	0		7.510	10	7.500		7.510		
01	001	2003/99	4	Aquisição de serviços e divulgação	02	02022599				DPGU	01/2015	12/2015	0		5.010	10	5.000		5.010		
01	001	2003/147		Unidade de Execução do Planalto de St. Clara																	
01	001	2003/147	2	Avaliação dos terrenos	03	020214				DCSI	01/2015	12/2015	0		10	10			10		
01	001	2003/209		Parque Tecnológico de Coimbra /Coimbra Inovação Parque																	
01	001	2003/209	2	2ª fase loteamento (projeto de arquitetura)	02	020214				Dp	01/2015	12/2015	0		10	10			10		
01	001	2003/209	3	Estudo de impacto ambiental da 2ª fase do loteamento	02	020214				Dp	01/2015	12/2015	0		10	10			10		
01	001	2003/209	4	Negociação - aq. de terrenos (def. no proj. 01 002 2002/328)	03	02022599				DCSI	01/2015	12/2015	9		10	10			10		
01	001	2003/209	5	Projetos de especialidades	03	020214				Dep	01/2015	12/2015	0		10	10			10		
01	001	2003/227		Assessoria Técnico-Jurídica																	
01	001	2003/227	2	Protocolo com o Centro de Est. de Direito do Ordenamento de Urbanismo e Ambiente (CEDOUA)	02	020214				DPGU	01/2015	12/2015	P		82.472	82.472			82.472		
01	001	2003/227	3	Outros	02	020214				DPGU	01/2015	12/2015	9		10	10			10		
01	001	2006/7		Plano Pormenor "Estaco" e Zona Envolvente																	
01	001	2006/7	1	Elaboração do plano	02	020214				Dp	03/2015	12/2015	0		10	10			10		
01	001	2006/7	2	Mapa do ruído e outras aquisições de serviços	02	02022599				Dp	01/2015	12/2016	0		10	10	6.500		6.510		
01	001	2006/7	4	Aprovação e publicação	02	02022504				Dp	01/2015	12/2015	0		10	10			10		
01	001	2006/7	5	Discussão pública	02	02022504				Dp	01/2015	12/2015	0		10	10			10		
01	001	2007/1		Estudo Urbanístico Área Central de Ceira																	
01	001	2007/1	1	Elaboração do reparcelamento (projeto de arquitetura)	02	020214				Dp	01/2015	12/2015	4		10	10			10		
01	001	2007/1	3	Acompanhamento de projetos	02	020214				Dep	01/2015	12/2015	9		10	10			10		

Grandes Opções do Plano do ano 2015

(valores em euros)

Obj.	Prog.	Projeto		Designação	Código Classificação Orçamental	Forma de Realiz.	Fonte Financiamento (%)			Resp.	Datas (Mês/Ano)		Fases de Exec.	Despesas							Total previsto (i) = (a)+(b)+(e)+(f)+(g)+(h)
														2015			Anos seguintes				
		Ano / Nº	Ação				AC	AA	FC		Início	Fim		Realizado (a)	Total (b)=(c)+(d)	Financiam. definido (c)	Financiam. não definido (d)	2016 (e)	2017 (f)	2018 (g)	
01				Planeamento, Reabilitação e Qualificação Urbana																	
01	001			Ordenamento Territorial e Planeamento																	
01	001	2007/39		Estudos sectoriais na área das acessibilidades de âmbito nacional																	
01	001	2007/39	1	Acompanhamento e emissão de pareceres	02	020214	O			Dp	01/2015	12/2015	9		10	10		10			
01	001	2008/1		Diagnósticos, estudos e ensaios laboratoriais, certificação energética de fogos e cursos de formação (Protocolo de Colaboração com o ITeCons)																	
01	001	2008/1	1	Estudos e consultadoria	02	020214	O			DPGU	01/2015	12/2015	9	3.444	3.444			3.444			
01	001	2008/1	2	Ensaio laboratoriais	02	020220	O			DPGU	01/2015	12/2015	9	10	10			10			
01	001	2008/1	4	Certificação energética	04	020220	O			DDSA	01/2015	12/2015	9	10	10			10			
01	001	2011/4		Participação em Associações de Urbanismo																	
01	001	2011/4	1	Associação Portuguesa de Planeadores do Território	02	02022599	O			DPGU	01/2015	12/2015	9	10	10			10			
01	001	2011/4	3	CIDEU - Centro Ibero-Americano de Desenvolvimento Estratégico Urbano	02	02022599	O			DPGU	01/2015	12/2015	9	3.200	3.200			3.200			
01	001	2012/30		Plano de Pormenor da Fonte do Bispo																	
01	001	2012/30	1	Elaboração do plano	02	020214	O			Dp	01/2012	07/2015	4	10	10			10			
01	001	2012/30	2	Mapa do ruído e outras aquisições de serviços	02	02022599	O			Dp	01/2015	12/2015	9	350	350			350			
01	001	2012/30	3	Discussão pública	02	02022504	O			Dp	01/2015	12/2015	0	10	10			10			
01	001	2012/30	4	Aprovação e publicação	02	02022504	O			Dp	01/2015	12/2015	0	10	10			10			
01	001	2013/12		Plano de Urbanização de Lordemão																	
01	001	2013/12	1	Elaboração (conclusão)	02	020214	O			Dp	01/2015	11/2015	4	18.450	18.450			18.450			
01	001	2013/15		Reparcelamento/Unidade de execução do Polo III da UC																	
01	001	2013/15	1	Elaboração da proposta	02	020214	O			Dp	01/2015	12/2015	D	10	10			10			
01	001	2013/15	2	Discussão pública	02	02022504	O			Dp	01/2015	12/2015	0	10	10			10			
01	001	2013/15	3	Aprovação	02	02022504	O			Dp	01/2015	12/2015	0	10	10			10			
01	001	2013/16		Sistema de Monitorização do Planeamento																	
01	001	2013/16	1	Aquisição de dados	02	02022599	O			Dp	01/2015	12/2015	0	500	500			500			
01	001	2013/16	2	Relatório do Estado do Ordenamento do Território (REOT) 2015	02	020214	O			Dp	01/2015	12/2015	0	10	10			10			
01	001	2015/12		Plano de Urbanização de Coimbra																	
01	001	2015/12	1	Trabalhos preparatórios e participação preventiva	02	02022599	O			Dp	01/2015	06/2015	0	10	10			10			
01	001	2015/12	2	Elaboração	02	020214	O			Dp	04/2015	12/2016	0	10	10			10			
01	001	2015/12	3	Mapa de ruído e outras aquisições de serviços	02	02022599	O			Dp	01/2015	07/2016	0	10	10	10.000		10.010			
01	001	2015/12	4	Discussão pública	02	02022504	O			Dp	01/2015	12/2017	0	10	10			10			

Grandes Opções do Plano do ano 2015

(valores em euros)

Obj.	Prog.	Projeto		Designação	Código Classificação Orçamental	Forma de Realiz.	Fonte Financiamento (%)			Resp.	Datas (Mês/Ano)		Fases de Exec.	Realizado (a)	Despesas							Total previsto (i) = (a)+(b)+(e)+(f)+(g)+(h)			
		Ano / Nº	Ação				AC	AA	FC		Início	Fim			2015		Anos seguintes								
															Total (b)=(c)+(d)	Financiam. definido (c)	Financiam. não definido (d)	2016 (e)	2017 (f)	2018 (g)	Outros (h)				
01		Planeamento, Reabilitação e Qualificação Urbana																							
01 001		Ordenamento Territorial e Planeamento																							
01 001	2015/12	5	Aprovação e publicação	02	02022504	O				Dp	01/2015	12/2017	0		10	10						10			
01 001	2015/13		Reparcelamento/Unidade de Execução da Boavista																						
01 001	2015/13	1	Elaboração da proposta	02	020214	O				Dp	01/2015	06/2015	0		10	10						10			
01 001	2015/13	2	Discussão pública	02	02022504	O				Dp	07/2015	09/2015	0		10	10						10			
01 001	2015/13	3	Aprovação	02	02022504	O				Dp	10/2015	12/2015	0		10	10						10			
01 001	2015/14		Reparcelamento/Unidade de Execução do Polo III da UC																						
01 001	2015/14	1	Elaboração da proposta	02	020214	O				Dp	03/2015	12/2015	0		10	10						10			
01 001	2015/14	2	Discussão pública	02	02022504	O				Dp	01/2015	12/2015	0		10	10						10			
01 001	2015/14	3	Aprovação	02	02022504	O				Dp	01/2015	12/2015	0		10	10						10			
Totais do Programa 001:															171.326	108.826	62.500	16.500							187.826
01 002		Ações de Desenvolvimento e Qualificação Urbana																							
01 002	2002/326		Modernização dos meios de cartografia/ Cartografia Digital																						
01 002	2002/326	1	Atualiz. e expansão cartográfica do município	03	07011002	O				DCSI	01/2015	12/2017	9		515.972	20.972	495.000	500.000	500.000			1.515.972			
01 002	2002/326	2	Aquisição de equip. topográfico e grandes rep.	03	07011002	O				DCSI	01/2015	12/2015	0		21.260	10	21.250					21.260			
01 002	2002/328		Aquisição e exprop. de terrenos e edifícios																						
01 002	2002/328	1	Terrenos	03	070101	O				DCSI	01/2015	12/2017	9		3.100.000	600.000	2.500.000	2.500.000	1.500.000			7.100.000			
01 002	2002/328	2	Edifícios/habitação	03	07010202	O				DCSI	01/2015	12/2017	9		500.010	10	500.000	500.000	500.000			1.500.010			
01 002	2002/328	3	Edifícios/Inst. serviços	03	07010301	O				DCSI	01/2015	12/2017	9		1.185.000	585.000	600.000	600.000	600.000			2.385.000			
01 002	2002/328	4	Edifícios/outros	03	07010307	O				DCSI	01/2015	12/2017	9		200.010	10	200.000	200.000	200.000			600.010			
01 002	2002/328	5	Aquisição de serviços	03	02022599	O				DCSI	01/2015	12/2017	9		11.420	11.420		50.000	50.000			111.420			
01 002	2002/328	6	Eliminação passagens de nível - terrenos (Protocolo - aditamento 16.08.13 - REFER)	03	070101	O				DOM	01/2015	12/2017	9		1.362.123	1.362.123		681.062	681.062			2.724.247			
01 002	2003/63		Construção e manutenção de infraestruturas																						
01 002	2003/63	1	Manutenção de fontes e sistemas de rega	03	07010413	O				GSE	01/2015	12/2017	0		10	10		11.000	11.000			22.010			
01 002	2003/63	2	Ampliação e reformulação da rede de ilum. públic.	03	07010404	E				GSE	01/2015	12/2017	0		2.380	2.380		110.000	110.000			222.380			
01 002	2003/63	3	Iluminação decorativa, monumentos e parques	03	07010404	E				GSE	01/2015	12/2017	0		10	10		11.000	11.000			22.010			
01 002	2003/63	5	Renov. e manut. espaços públicos - outros	03	07030301	E				DIET	01/2015	12/2017	9		136.021	136.021		5.000	5.000			146.021			
01 002	2003/63	6	Aq/inst.eq.elétricos, águas e esgotos	03	07010307	E				GSE	01/2015	12/2017	0		10	10		11.000	11.000			22.010			
01 002	2003/63	8	Iluminação de pontes e nós viários	03	07010404	E				GSE	01/2015	12/2017	9		10	10		5.000	5.000			10.010			
01 002	2003/63	12	Infraestruturas e equipamentos de cablagem estruturada	03	07010307	O				GSE	01/2015	12/2017	0		10	10		15.000	15.000			30.010			

Grandes Opções do Plano do ano 2015

(valores em euros)

Obj.	Prog.	Projeto		Designação	Código Classificação Orçamental	Forma de Realiz.	Fonte Financiamento (%)			Resp.	Datas (Mês/Ano)		Fases de Exec.	Realizado (a)	Despesas							Total previsto (i) = (a)+(b)+(e)+(f)+(g)+(h)	
		Ano / Nº	Ação				AC	AA	FC		Início	Fim			2015			Anos seguintes					
															Total (b)=(c)+(d)	Financiam. definido (c)	Financiam. não definido (d)	2016 (e)	2017 (f)	2018 (g)	Outros (h)		
01				Planeamento, Reabilitação e Qualificação Urbana																			
01	003			Prom. Habit.,Reconst. e Renov. Urbana																			
01	003	2003/603		Infr. de terreno em Fala, R.Pinhal e const. hab.social (PROHABITA)																			
01	003	2003/603	1	Projeto	04	07010201	O			DPH	06/2015	12/2015	0		20	20		9.990					10.010
01	003	2003/603	2	Construção	04	07010201	E			DPH	06/2015	11/2016	0		10	10		582.000	282.010				864.020
01	003	2003/604		Requalificação do Bairro da Misericórdia																			
01	003	2003/604	1	Conceção e construção do Novo Bairro da Misericórdia (PROHABITA)																			
01	003	2003/604	1/1	Candidatura POE/"Energia" - Painéis solares	04	07010203	E			DPH	01/2015	12/2015	0		10	10							10
01	003	2003/604	3	Protocolo com a Santa Casa da Misericórdia	0102	070101	O			DHS	01/2012	12/2015	P	125.000	5.000	5.000							130.000
01	003	2003/604	4	Conceção e construção novo Bairro da Misericórdia - Eficiência energética (painéis solares)	04	07010203	O			DPH	01/2015	12/2015	0		150.010	10	150.000						150.010
01	003	2003/607		Requal. do B.º da Fonte do Castanheiro																			
01	003	2003/607	1	Arranjos exteriores	04	07030301	E			DPH	01/2015	12/2015	0	5.248	10	10							5.258
01	003	2003/607	2	Recuperação de habitações municipais (PROHABITA)	04	07010203	E			DPH	01/2012	12/2018	9	549.073	10	10		700.000	1.200.000	200.000			2.649.083
01	003	2003/609		Urbanização do Bairro da Fonte da Talha																			
01	003	2003/609	1	Arranjos exteriores	04	07030301	E			DPH	01/2015	12/2015	E		10	10							10
01	003	2003/609	7	Reparação de Habitações Municipais (PROHABITA)	04	07010203	E			DPH	01/2013	12/2017	3	625.738	322.813	322.813		745.880	30.000				1.724.431
01	003	2003/610		Recup. e reparação de habitações no B.º de Celas																			
01	003	2003/610	4	Recup. de habitações (empreitada de recup. de 34 habitações- Celas) (PROHABITA)	04	07010203	E			DPH	11/2012	12/2017	3	1.122.841	1.612.967	1.612.967		822.740	772.740				4.331.288
01	003	2003/610	6	Conservação de outras infraestruturas	04	07010413	E			DPH	01/2015	12/2015	0		10	10							10
01	003	2003/611		Conserv. diversa, eq.inst. elétricas, águas e esgotos																			
01	003	2003/611	1	Recup. hab. municipal Rua Verde Pinho - Blocos D e C e outros	04	07010203	E			DPH	11/2012	12/2016	2	1.095	38.887	38.887							39.982
01	003	2003/611	2	Conservação diversa	04	07010203	O			DPH	01/2015	12/2015	9		5.010	5.010							5.010
01	003	2003/611	4	Apoio a extratos sociais desfavorecidos - conserv. habitações	04	080802	O			DPH	01/2015	12/2019	9		10	10		5.000	5.000	5.000	5.000		20.010
01	003	2003/614		Recup. de imóveis na Rua Bernardo de Albuquerque																			
01	003	2003/614	1	Projeto	04	07010203	O			DPH	01/2012	06/2015	3		10	10		2.490					2.500
01	003	2003/614	2	Realojamento provisório de comércio	04	020204	O			DPH	01/2015	11/2017	0		10	10		1.500	16.500				18.010
01	003	2003/614	3	Recuperação	04	07010203	E			DPH	12/2015	11/2017	0		10	10		37.500	412.490				450.000
01	003	2003/615		Recup. de imóveis na Rua Direita e Arco do Ivo																			
01	003	2003/615	16	Adaptação de imóvel - Espaços de loja na Rua Direita/Rua Arco do Ivo	04	07010203	E			DPH	01/2015	12/2015	0		10	10							10
01	003	2003/619		Construção de imóveis na Rua Corpo de Deus																			

Grandes Opções do Plano do ano 2015

(valores em euros)

Obj.	Prog.	Projeto		Designação	Código Classificação Orçamental	Forma de Realiz.	Fonte Financiamento (%)			Resp.	Datas (Mês/Ano)		Fases de Exec.	Despesas							Total previsto (i) = (a)+(b)+(e)+(f)+(g)+(h)
														2015			Anos seguintes				
		Ano / Nº	Ação				AC	AA	FC		Início	Fim		Realizado (a)	Total (b)=(c)+(d)	Financiam. definido (c)	Financiam. não definido (d)	2016 (e)	2017 (f)	2018 (g)	
01				Planeamento, Reabilitação e Qualificação Urbana																	
01	003			Prom. Habit.,Reconst. e Renov. Urbana																	
01	003	2003/619	3	Aq. terrenos (def. proj. 2002/328-1)	0102	070101				DPH	03/2003	03/2015	9		10	10				10	
01	003	2003/620		Centro de Realojamento da Baixa																	
01	003	2003/620	2	Construção (correções)	04	07010201				DPH	01/2003	12/2015	5	377.008	10	10				377.018	
01	003	2003/622		Obras Coercivas																	
01	003	2003/622	1	Obras	04	09091301				DPH	01/2014	12/2019	9	51.521	44.728	44.728	100.000	100.000	100.000	396.249	
01	003	2003/626		Demol. de imóveis degradados e realoj. provisórios																	
01	003	2003/626	2	Aquisição de serviços	04	02022503				DPH	01/2015	12/2015	3		240	240				240	
01	003	2003/627		Bolsa de realojamentos																	
01	003	2003/627	1	Aquisição de habitações (def. proj. 2002/328)	04	07010202				DPH	01/2015	12/2015	9		10	10				10	
01	003	2003/627	2	Arrendamento de habitações (PROHABITA)	04	020204		37		DHS	01/2015	12/2019	9	756.778	410.730	410.730	414.800	418.900	423.500	428.000	2.852.708
01	003	2003/627	3	Arrendamento de outras habitações	04	020204				DHS	01/2015	12/2019	9	705.092	408.300	408.300	412.350	416.500	420.550	425.000	2.787.792
01	003	2003/628		Recup. imóveis adquiridos/util. Câmara																	
01	003	2003/628	2	Outras reparações	04	07010203				DPH	01/2015	12/2015	9		500	500				500	
01	003	2003/629		Organização de moradores																	
01	003	2003/629	1	Apoio às atividades das Associações de Moradores/Fomento da gestão participada	04	040701				DHS	01/2015	12/2015	0		10	10				10	
01	003	2003/629	2	Organização de moradores por bloco	04	02022503				DHS	01/2015	12/2015	0		10	10				10	
01	003	2003/629	3	Aquisição de Bens - Equipamento Administrativo	04	070109				DDSA	01/2015	12/2016	0		10	10	1.500			1.510	
01	003	2003/631		Integ. social pop. residente bairros municipais																	
01	003	2003/631	1	Animação educativa e desportiva - Aquisição de bens	04	020120				DHS	01/2015	12/2015	0		10	10				10	
01	003	2003/631	3	Aquisição de serviços de transporte	04	02021001				DHS	01/2015	12/2015	9		5.330	5.330				5.330	
01	003	2003/631	4	Animarte - Apoio a inst. - tranf. correntes	04	040701				DHS	01/2015	12/2015	9		38.167	38.167				38.167	
01	003	2003/631	6	Transf. de 50 % rendas de 28 habitações para a Santa Casa da Miser. de Coimbra (protocolo de 15.11.90)	04	040701				DHS	01/2015	12/2015	9		10	10				10	
01	003	2003/631	10	Animação Educativa- Aq. de Serviços	04	020220				DHS	01/2015	12/2015	0		10	10				10	
01	003	2003/631	11	Animarte - Animação Recreativa/Desportiva - Aquisição de Serviços	04	02022502				DHS	01/2015	12/2015	0		10	10				10	
01	003	2004/4		Projeto de Integração e realojamento do "Clã Monteiro"																	
01	003	2004/4	5	Centro de Apoio Social - Aq. de bens	04	020121				DHS	01/2015	12/2015	0		10	10				10	
01	003	2004/4	6	Centro de Apoio Social - Aq. de serviços transporte	04	02021001				DHS	01/2015	12/2015	0		10	10				10	
01	003	2004/6		Equipamento no loteamento da Moita Santa (Cernache)																	

Grandes Opções do Plano do ano 2015

(valores em euros)

Obj.	Prog.	Projeto		Designação	Código Classificação Orçamental	Forma de Realiz.	Fonte Financiamento (%)			Resp.	Datas (Mês/Ano)		Fases de Exec.	Despesas						Total previsto (i) = (a)+(b)+(e)+(f)+(g)+(h)	
														2015			Anos seguintes				
		Ano / Nº	Ação				AC	AA	FC		Início	Fim		Realizado (a)	Total (b)=(c)+(d)	Financiam. definido (c)	Financiam. não definido (d)	2016 (e)	2017 (f)		2018 (g)
01				Planeamento, Reabilitação e Qualificação Urbana																	
01	003			Prom. Habit.,Reconst. e Renov. Urbana																	
01	003	2004/6	1	Projeto	04	07030301	O			DPH	01/2015	12/2015	0						10		
01	003	2004/6	2	Arranjos Exteriores/Construção	04	07030301	E			DPH	01/2015	12/2017	0				199.500	39.490	239.000		
01	003	2005/5		Recuperação de Imóveis Municipais (PROHABITA)																	
01	003	2005/5	15	Outros	0102	070101	O			DDSA	01/2015	12/2015	E						10		
01	003	2005/7		Empreendimento de 18 fogos em Sta Eufémia - Taveiro (PROHABITA)																	
01	003	2005/7	1	Projeto	04	07010201	E			DPH	06/2012	12/2015	E	6.269					6.279		
01	003	2005/7	2	Construção	04	07010201	E			DPH	09/2015	12/2018	E				1.350.000	415.000	450.000	2.215.010	
01	003	2005/8		Empreendimento de 16+8 Fogos na Qta da Fte do Castanheiro (PROHABITA)																	
01	003	2005/8	1	Projeto	04	07010201	O			DPH	01/2015	12/2016	4	6.427				10.000	16.437		
01	003	2005/8	2	Conceção - Construção	04	07010201	E			DPH	01/2015	12/2019	0				452.632	1.431.579	1.431.579	684.201	4.000.001
01	003	2006/5		Comemoração do "Dia Europeu dos Vizinhos"																	
01	003	2006/5	3	Aquisição de serviços de animação cultural e recreativa	04	02022502	O			DHS	01/2015	12/2015	0					10	10	10	
01	003	2006/5	5	Parceria com o CECODHAS:P - Comité Português de Coord. Hab. Social	04	02022599	O			DHS	01/2015	12/2015	0				1.000	1.000		1.000	
01	003	2008/14		Parque Nómadas - 2ª Fase																	
01	003	2008/14	1	Construção de Parque de Caravanas e pré-fabricado para balneários	04	07010201	E			DPH	01/2015	12/2017	E				275.500	35.000		310.510	
01	003	2008/95		Centro Cultural da Relvinha																	
01	003	2008/95	1	Projeto e construção	04	07010406	E			DPH	01/2015	12/2016	E				500.000			500.010	
01	003	2010/13		Plano Local de Habitação																	
01	003	2010/13	1	Estudo e implementação	04	020214	O			DHS	01/2015	12/2017	0				2.500	2.500		5.010	
01	003	2010/14		Hortas Urbanas																	
01	003	2010/14	1	Estudo e implementação	04	020214	O			DHS	01/2015	12/2017	2	22.817	22.817		2.500	2.500		27.817	
01	003	2010/14	2	Formação	04	020214	O			DHS	01/2015	12/2015	0				10	10		10	
01	003	2010/14	3	Preparação das Hortas	04	07030301	O			DHS	01/2015	12/2015	0				10	10		10	
01	003	2010/15		Projeto-Piloto Mediadores Municipais																	
01	003	2010/15	1	Transferências correntes para associação parceira	04	040701	O			DHS	01/2015	12/2015	9	7.257	7.257					7.257	
01	003	2011/26		Arranjos exteriores do Bairro António Sérgio																	
01	003	2011/26	1	Projeto	04	07010201	E			DPH	01/2012	12/2017	E	4.073	4.073		5.000	15.000		24.073	
01	003	2012/74		TV Comunitária de Bairro - Projeto de televisão comunitária nos bairros																	

Município de Coimbra

Grandes Opções do Plano do ano 2015

(valores em euros)

Obj.	Prog.	Projeto		Designação	Código Classificação Orçamental	Forma de Realiz.	Fonte Financiamento (%)			Resp.	Datas (Mês/Ano)		Fases de Exec.	Despesas							Total previsto (i) = (a)+(b)+(e)+(f)+(g)+(h)			
														2015			Anos seguintes							
		Ano / Nº	Ação				AC	AA	FC		Início	Fim		Realizado (a)	Total (b)=(c)+(d)	Financiam. definido (c)	Financiam. não definido (d)	2016 (e)	2017 (f)	2018 (g)		Outros (h)		
01 Planeamento, Reabilitação e Qualificação Urbana																								
01 003 Prom. Habit.,Reconst. e Renov. Urbana																								
01	003	2012/74	1	Aquisição de bens	04	020121	O				DPH	01/2015	12/2015	9		10	10					10		
01	003	2012/74	2	Aquisição de serviços	04	02022599	O				DPH	01/2015	12/2015	9		10	10					10		
01	003	2012/74	3	Aquisição de equipamento básico	04	07011002	O				DPH	01/2015	12/2015	9		10	10					10		
01	003	2014/26		CERTuS - Cost Efficient Options and Financing Mechanisms for nearly Zero Energy Renovations of existing Buildings Stock (programa IEE - Intelligent Energy Europe - Cofinanc. Europeu)																				
01	003	2014/26	1	Encargos com pessoal interno afeto ao projeto (definido no Orçamento)	06	01010401	O		75		DPH	01/2015	12/2015	E		10	10					10		
01	003	2014/26	2	Viagens e alojamento	04	02022599	O		75		DPH	01/2015	12/2016	E		3.500	3.500		3.500			7.000		
01	003	2014/26	3	Outros encargos	04	02022599	O		75		DPH	01/2015	12/2016	E		13.596	13.596		10.396			23.992		
Totais do Programa 003:																7.569.887	3.175.711	3.025.711	150.000	16.478.778	13.260.459	3.030.629	1.542.201	45.057.665
01 004 Reabilitação Urbana dos Centros Históricos																								
01	004	2002/100		Programa "Coimbra com Mais Encanto"	02	020121	O				DRU	01/2003	12/2017	9		10.423	10.423		25.000	25.000		60.423		
01	004	2003/57		Arranjos exteriores envolv. Teatro a Poente Cerca S. Bernardo																				
01	004	2003/57	3	Adaptação da peça de água para a realização de atividades lúdicas	02	07030301	E				DRU	06/2008	12/2017	1		10	10		75.000	500		75.510		
01	004	2003/61		Almedina (PRAUD 2002)																				
01	004	2003/61	1	Obras em garantia - imóveis habitacionais	02	07010203	E				DRU	01/2015	12/2015	5		50	50					50		
01	004	2003/61	2	Obras em garantia - Imóveis não habitacionais	02	07010307	E				DRU	01/2015	12/2015	5		50	50					50		
01	004	2003/73		Recup. Bairro Sousa Pinto - (PRAUD 2002)																				
01	004	2003/73	4	Imóveis habit. em mau ou razoável estado conserv. - Cor.Apóstolo, R.Flores, R.Matemática, Lg.Matemática e Beco Loureiro	02	07010203	E	25			DRU	11/2007	12/2015	3	679.901	9.048	9.048					688.949		
01	004	2007/69		Video vigilância da Baixa (Cofinan. QREN/POVT)																				
01	004	2007/69	1	Manutenção do equipamento	02	02022599	O		70		GSE	01/2012	12/2018	9		12.265	12.265		6.600	6.600	6.600	32.065		
01	004	2008/8		Programa Municipal de Reabilitação																				
01	004	2008/8	1	Reabilitação de imóveis privados	02	07010203	E				DRU	01/2010	12/2017	E		10	10		500.000	500.000		1.000.010		
01	004	2009/4		Cidade Univer(sc)idade - Regenerar e Revitalizar o Centro Histórico de Coimbra - QREN/P.O.Centro																				
01	004	2009/4	1	Divulgação e promoção do Prog. de Ação	02	020217	O		85		DRU	01/2015	12/2015	9	2.983	1.000	1.000					3.983		
01	004	2009/4	2	Recuperação da Ala Central do Antigo Colégio das Artes - Pátio da Inquisição	02	07010307	E		85		DRU	01/2009	12/2015	4	746.739	1.000	1.000					747.739		
01	004	2009/4	5	Aquisição de outros serviços	02	02022599	O				DRU	01/2009	12/2015	4		10	10					10		

Grandes Opções do Plano do ano 2015

(valores em euros)

Obj.	Prog.	Projeto		Designação	Código Classificação Orçamental	Forma de Realiz.	Fonte Financiamento (%)			Resp.	Datas (Mês/Ano)		Fases de Exec.	Despesas							Total previsto (i) = (a)+(b)+(e)+(f)+(g)+(h)	
		Ano / Nº	Ação				AC	AA	FC		Início	Fim		2015			Anos seguintes					
														Total (b)=(c)+(d)	Financiam. definido (c)	Financiam. não definido (d)	2016 (e)	2017 (f)	2018 (g)	Outros (h)		
01																						
Planeamento, Reabilitação e Qualificação Urbana																						
01 004																						
Reabilitação Urbana dos Centros Históricos																						
01	004	2009/4	6	Aquisição e reabilitação de imóvel para instalação de estrutura de apoio técnico e adaptação evolutiva para futuro berçário, infantilário e creche	02	07010307	E		85	DRU	01/2009	12/2016	2	506.302	435.379	435.379		1.000				942.681
01	004	2009/4	7	Obras em garantia	03	07030301	E			DRU	01/2015	12/2015	5		50	50						50
01	004	2009/4	12	Aquisição de bens diversos	02	020121	O		85	DRU	01/2012	06/2015	4	8.212	1.000	1.000						9.212
01	004	2009/7		Prestação de serviços para certificação e medições acústicas																		
01	004	2009/7	1	Estudos, pareceres, projetos e consultaria	02	020214	O			DRU	01/2010	12/2016	9		10	10						10
01	004	2009/8		Outros programas comunitários																		
01	004	2009/8	1	Estudos	02	020214	O			DRU	01/2009	12/2018	E		10	10		20.000				20.010
01	004	2009/8	2	Aquisição de serviços	02	02022599	O			DRU	01/2009	12/2018	E		10	10						10
01	004	2009/9		Estabilização/Reabilitação do muro da Rua Alegria, parte integrante da zona de proteção da Cerca de Coimbra	02	07030301	E			DRU	01/2009	12/2016	E		301.160	10	301.150	30.000				331.160
01	004	2009/61		Redes dos Castelos e Muralhas Medievais do Mondego (Cofinan. Prog. Reg. Centro/QREN)																		
01	004	2009/61	1	Reabilitação Torre do Anto para inst. da casa Museu da Guitarra e do fado	02	07010307	E	10	80	DRU	04/2012	12/2015	5	215.020	1.010	10	1.000					216.030
01	004	2009/61	2	Reabilitação Exterior da Muralha entre a Torre de Almedina e a Torre de Anto e Respetiva iluminação cénica	02	07010307	E	10	80	DRU	01/2009	12/2015	C		160.000	160.000						160.000
01	004	2009/61	3	Reabilitação do troço liberto da Muralha na Couraça de Lisboa e respetiva iluminação cénica	02	07010307	E		80	DRU	01/2009	12/2015	2		73.673	73.673						73.673
01	004	2009/61	5	Projeto Transversal - transferência corrente para a Rede	02	040701	A			CM	01/2015	12/2015	9		10	10						10
01	004	2009/61	8	Projetos coletivos da Rede - transferência capital para a Agência	02	080701	O			CM	01/2011	12/2015	9		10	10						10
01	004	2009/61	9	Transf. corrente para a Agência da Rede dos Castelos e Muralhas Medievais do Mondego (ARCMMM)	0102	040701	O			CM	01/2015	12/2015	9		7.835	7.835						7.835
01	004	2011/19		A Água como Património / Requalificação das fontes ribeirinhas entre Ponte Sta Clara e Ponte Rainha St.ª Isabel																		
01	004	2011/19	1	Estudos	02	020214	O			DRU	05/2011	12/2015	3		10	10						10
01	004	2011/19	2	Aquisição de serviços	02	02022599	O			DRU	05/2011	12/2015	5		10	10						10
01	004	2011/19	3	Viagens e alojamento	02	020213	O			DRU	05/2011	12/2015	3		2.500	2.500						2.500
01	004	2012/77		Requalificação e remodelação de arruamentos, incluindo infraest. e outros espaços públicos na área candidata pela U.C. a Património Mundial da UNESCO, incluindo a ZEP																		

Grandes Opções do Plano do ano 2015

(valores em euros)

Obj.	Prog.	Projeto		Designação	Código Classificação Orçamental	Forma de Realiz.	Fonte Financiamento (%)			Resp.	Datas (Mês/Ano)		Fases de Exec.	Realizado (a)	Despesas							Total previsto (i) = (a)+(b)+(e)+(f)+(g)+(h)
		Ano / Nº	Ação				AC	AA	FC		Início	Fim			2015			Anos seguintes				
															Total (b)=(c)+(d)	Financiam. definido (c)	Financiam. não definido (d)	2016 (e)	2017 (f)	2018 (g)	Outros (h)	
01		Planeamento, Reabilitação e Qualificação Urbana																				
01 004		Reabilitação Urbana dos Centros Históricos																				
01 004	2012/77	12	Transferência para a Associação "RUAS - Associação Univer(sc)idade"	0102 040305	O				CM	01/2015	12/2015	9	50.000	10	10						50.010	
01 004	2012/101		Plano de iluminação urbana ambiental																			
01 004	2012/101	1	Plano de iluminação urbana ambiental da Alta incluindo Alta Universitária	0102 07010404	E				CM	01/2015	12/2015	0		10	10						10	
01 004	2013/4		Reabilitação de edifício municipal (Rua Velha n.ºs 11 a 15) para instalação de albergaria para o Caminho Português de Santiago																			
01 004	2013/4	1	Projeto	02 07010203	O				DRU	01/2015	12/2017	E		10	10		500	500			1.010	
01 004	2013/4	2	Programa preliminar e construção	02 07010203	E				DRU	12/2015	12/2015	E		10	10						10	
01 004	2013/4	3	Sinalética do Caminho Português de Santiago	02 020121	O				DRU	01/2013	12/2017	4	5.729	5.729			500	500			6.729	
01 004	2013/4	4	Sinalética para a Rota das Carmelitas	02 080301	O				DRU	01/2015	12/2017	E		10	10		500	500			1.010	
01 004	2013/5		Remodelação do edifício da Policia sito na Rua Olimpio Nicolau Rui Fernandes																			
01 004	2013/5	1	Projeto	02 07010203	O				DRU	01/2014	12/2016	E		20.010	10	20.000	5.000				25.010	
01 004	2013/5	2	Construção	03 07010203	O				DEEM	12/2015	12/2015	E		10	10						10	
01 004	2013/6		Área de Reabilitação Urbana - A.R.U. - Coimbra Alta - Investimentos associados																			
01 004	2013/6	1	Reabilitação do parque edificado	02 080802	O				DRU	01/2015	12/2020	0	218.272	10	218.262	218.262	218.262	218.262	218.262	1.091.317	1.964.375	
01 004	2013/6	3	Novas âncoras funcionais em edifícios notáveis	02 080802	O				DRU	01/2015	12/2020	0	81.381	10	81.371	81.371	81.371	81.371	81.371	162.746	488.240	
01 004	2013/6	4	Estudantes na Alta	02 080802	O				DRU	01/2015	12/2020	0	24.900	10	24.890	24.890	24.890	24.890	24.890	124.405	223.975	
01 004	2013/6	5	Residências Temporárias/City Users	02 080802	O				DRU	01/2015	12/2017	0	84.450	10	84.440	84.440	84.440	84.440			253.330	
01 004	2013/6	6	Residências assistidas	02 080802	O				DRU	01/2015	12/2018	0		10	10		51.633	51.633	51.634		154.910	
01 004	2013/7		Área de Reabilitação Urbana - A.R.U. - Coimbra Alta - Ações complementares																			
01 004	2013/7	1	Elaboração de projetos	02 02022599	O				DRU	01/2015	12/2020	E		4.560	10	4.550	5.712	5.712	5.712	6.847	28.543	
01 004	2013/7	2	Valorização do percurso Universidade/Arco de Almedina	02 07030301	O				DRU	01/2015	12/2017	0	123.340	10	123.330	123.330	123.340	123.340			370.010	
01 004	2013/7	3	Valorização das escadarias	02 07030301	O				DRU	01/2015	12/2017	0	44.840	10	44.830	44.830	44.840	44.840			134.510	
01 004	2013/7	4	Parque de estacionamento da Alegria	02 07030301	O				DRU	01/2015	12/2020	0		10	10				200.000	2.500.000	2.700.010	
01 004	2013/7	5	Da Baixa à Alta pelo Botânico - opção teleférico ou funicular/percurso pedonal e escadas rolantes	02 07010413	O				DEEM	01/2014	12/2016	1	466.010	368.715	97.295	17.000	338.000	338.000	2.699.000		3.858.010	
01 004	2013/7	6	Jardim da Cerca de Santo Agostinho	02 080701	O				DRU	01/2015	12/2020	0		10	10			44.542	44.542	44.544	133.638	
01 004	2013/7	7	Sistema de visitas	02 020214	O				DRU	01/2015	12/2016	0	50.010	10	50.000	50.000					100.010	
01 004	2013/7	8	Rede de miradouros	02 07010413	O				DRU	01/2015	12/2020	0	16.676	10	16.666	16.666	16.666	16.666	16.666	33.336	100.010	
01 004	2013/7	9	Largo da Sé Velha - valorização do espaço público	02 07030301	O				DRU	01/2015	12/2017	0	60.010	10	60.000	125.000	124.960				309.970	

Grandes Opções do Plano do ano 2015

(valores em euros)

Obj.	Prog.	Projeto		Designação	Código Classificação Orçamental	Forma de Realiz.	Fonte Financiamento (%)			Resp.	Datas (Mês/Ano)		Fases de Exec.	Despesas						Total previsto (i) = (a)+(b)+(e)+(f)+(g)+(h)		
														2015			Anos seguintes					
		Ano / Nº	Ação				AC	AA	FC		Início	Fim		Realizado (a)	Total (b)=(c)+(d)	Financiam. definido (c)	Financiam. não definido (d)	2016 (e)	2017 (f)		2018 (g)	Outros (h)
01				Planeamento, Reabilitação e Qualificação Urbana																		
01	004			Reabilitação Urbana dos Centros Históricos																		
01	004	2013/7	10	Wi-Fi para todos	02	070107	O			DSI	01/2015	12/2015	0	75.010	10	75.000					75.010	
01	004	2013/7	11	Rua para todos	02	07030301	O			DRU	01/2015	12/2020	0	126.010	10	126.000	126.000	126.000	126.000	251.720	755.730	
01	004	2013/7	12	Largos e Praças da Alta	02	07030301	O			DRU	01/2015	12/2020	0	32.010	10	32.000	32.000	32.000	32.000	61.600	189.610	
01	004	2013/7	13	Hotéis na Alta	02	080301	O			DRU	01/2015	12/2020	0	10	10		135.000	135.000	2.398.950		2.668.960	
01	004	2013/7	14	Conhecer a Alta	02	07010413	O			DRU	01/2015	12/2020	0	40.010	10	40.000	40.000	10.000	10.000	50.000	150.010	
01	004	2013/7	15	Jardim Botânico - protocolo de 04.07.2014 - CMC/UC/AC	0102	080301	O			CM	01/2014	12/2018	2	115.000	115.000		150.000	150.000	150.000		565.000	
01	004	2014/15		Reabilitar para Arrendar (Coimbra XXI) - Empréstimos com IHRU																		
01	004	2014/15	1	Nova Mobilidade na Baixa - Espaço público Av. Fernão Magalhães/Rua da Sofia																		
01	004	2014/15	1/1	Construção	03	07030301	E			DIET	04/2015	04/2016	E	500.010	10	500.000	300.000					800.010
01	004	2014/15	2	Sabedoria e Património - Requalificação da Rua da Sofia																		
01	004	2014/15	2/1	Construção	03	07030301	E			DIET	06/2015	12/2016	E	572.802	10	572.792	381.861					954.663
01	004	2014/15	3	Arranjo Urbano do Terreiro da Erva																		
01	004	2014/15	3/1	Construção	03	07030301	E			DIET	06/2015	12/2015	1	680.000	680.000							680.000
01	004	2014/15	4	Reabilitação de edifício no Terreiro da Erva, 9-11																		
01	004	2014/15	4/1	Projetos e certificações	04	07010201	E			DPH	01/2015	06/2016	4	9.100	4.550	4.550						9.100
01	004	2014/15	4/2	Construção	04	07010201	E			DPH	06/2015	06/2016	0	66.260	10	66.250	66.250					132.510
01	004	2014/15	5	Reabilitação de 3 edifícios no Beco das Canivetas, 4-6-8, Travessa das Canivetas, 3-4 e Rua das Azeiteiras, 32-34																		
01	004	2014/15	5/1	Projetos e certificações	04	07010201	E			DPH	09/2014	07/2016	E	16.650	8.325	8.325						16.650
01	004	2014/15	5/2	Construção	02	07010201	E			DPH	06/2015	06/2016	0	243.810	10	243.800	53.000					296.810
01	004	2014/15	6	Reabilitação no edifício no Beco das canivetas, 1-3-5																		
01	004	2014/15	6/1	Projetos e certificações	04	07010201	E			DPH	09/2014	07/2016	E	6.100	3.050	3.050						6.100
01	004	2014/15	6/2	Construção	04	07010201	E			DPH	06/2015	06/2016	0	51.460	10	51.450	26.500					77.960
01	004	2014/15	7	Reabilitação de edifício no Largo do Ramal, 26																		
01	004	2014/15	7/1	Projetos e certificações	04	07010201	E			DPH	09/2014	06/2016	E	12.300	6.150	6.150						12.300
01	004	2014/15	7/2	Construção	04	07010201	E			DPH	06/2015	06/2016	0	171.410	10	171.400	53.000					224.410
01	004	2014/15	8	Reabilitação no edifício na Rua Direita, 80 a 82 A e Rua Nova, 44-46																		
01	004	2014/15	8/1	Projetos e certificações	04	07010201	E			DPH	09/2014	06/2016	E	13.500	6.750	6.750						13.500
01	004	2014/15	8/2	Construção	04	07010201	E			DPH	06/2015	06/2016	0	236.410	10	236.400	53.000					289.410

Grandes Opções do Plano do ano 2015

(valores em euros)

Obj.	Prog.	Projeto		Designação	Código Classificação Orçamental	Forma de Realiz.	Fonte Financiamento (%)			Resp.	Datas (Mês/Ano)		Fases de Exec.	Despesas							Total previsto (i) = (a)+(b)+(e)+(f)+(g)+(h)
														2015			Anos seguintes				
		Ano / Nº	Ação				AC	AA	FC		Início	Fim		Realizado (a)	Total (b)=(c)+(d)	Financiam. definido (c)	Financiam. não definido (d)	2016 (e)	2017 (f)	2018 (g)	
01				Planeamento, Reabilitação e Qualificação Urbana																	
01	004			Reabilitação Urbana dos Centros Históricos																	
01	004	2014/15	9	Reabilitação de edifício na Rua Corpo de Deus, 70-80																	
01	004	2014/15	9/1	Projetos e certificações	04	07010201				DPH	09/2014	06/2016	E		27.800	13.900	13.900			27.800	
01	004	2014/15	9/2	Construção	04	07010201				DPH	06/2015	06/2016	0	418.260	10	418.250	106.000			524.260	
01	004	2014/15	10	Reabilitação/Construção do edifício "Casa das Talhas, Rua Fernandes Tomás, 58 a 66																	
01	004	2014/15	10/1	Construção	02	07010203				DRU	01/2015	12/2016	E	671.092	10	671.082	223.694			894.786	
01	004	2014/15	11	Reabilitação de edifícios na Rua das Esteirinhas, 13 a 15 e Beco de S. Cristovão, 2 a 10																	
01	004	2014/15	11/1	Construção	02	07010203				DRU	01/2015	12/2016	E	265.192	10	265.182	88.393			353.585	
01	004	2014/15	12	Reabilitação de edifício na Rua Arco do Ivo, 5-7																	
01	004	2014/15	12/1	Projetos e certificações	04	07010201				DPH	09/2014	06/2016	E	7.100	3.550	3.550				7.100	
01	004	2014/15	12/2	Construção	04	07010201				DPH	06/2015	06/2016	0	73.710	10	73.700	26.500			100.210	
01	004	2014/15	13	Reabilitação de edifício na Rua da Loiça, 58-60																	
01	004	2014/15	13/1	Projetos e certificações	04	07010201				DPH	09/2014	06/2016	E	6.100	3.050	3.050				6.100	
01	004	2014/15	13/2	Construção	04	07010201				DPH	06/2015	06/2016	0	57.260	10	57.250	31.800			89.060	
01	004	2014/37		Áreas de Reabilitação Urbana - A.R.U. - Coimbra																	
				Baixa - Investimentos associados																	
01	004	2014/37	1	Baixa de Coimbra - comércio de rua																	
01	004	2014/37	1/1	Central logística da Baixa Comercial	0102	040102				DRU	01/2015	12/2021	0	10	10			12.000	12.000	216.000	240.010
01	004	2014/37	1/2	Gestão da Baixa Comercial	0102	080102				DRU	01/2015	12/2028	0	16.677	10	16.667	16.667	16.667	16.667	183.337	250.015
01	004	2014/37	2	Coimbra com + vida																	
01	004	2014/37	2/1	Parque edificado da Baixa	0102	080102				DRU	01/2015	12/2028	0	219.177	10	219.167	219.167	219.167	219.167	2.410.837	3.287.515
01	004	2014/37	2/2	Âncoras funcionais da Baixa	02	07010307				DRU	01/2015	12/2025	0	52.656	10	52.646	52.646	52.646	52.646	421.168	631.762
01	004	2014/37	3	Eixo Central de Coimbra																	
01	004	2014/37	3/1	Rua Central de Coimbra - troço nascente	02	07030301				DRU	01/2015	12/2017	0	248.760	10	248.750	497.500	497.500			1.243.760
01	004	2014/37	3/2	Rua Olímpio Nicolau Rui Fernandes	02	07030301				DRU	01/2015	12/2022	0	10	10			97.250	875.250		972.510
01	004	2014/37	4	Da Alta à Baixa																	
01	004	2014/37	4/1	Percurso: Porta de Almedina/Largo das Ameias	02	07030301				DRU	01/2015	12/2019	0	6.510	10	6.500	6.500	6.500	6.500	6.500	32.510
01	004	2014/37	5	Mais mobilidade																	
01	004	2014/37	5/1	Plano de mobilidade da Baixa - Rio	0102	040701				DRU	01/2015	12/2018	0	1.510	10	1.500	24.000	3.000	1.500		30.010
01	004	2014/37	5/2	Sistema de partilha de bicicletas e automóveis (Bike + Car Sharing)	02	07030301				DRU	01/2015	12/2021	0	7.410	10	7.400	29.600	29.600	29.600	51.800	148.010
01	004	2014/37	6	Cerca Verde																	

Grandes Opções do Plano do ano 2015

(valores em euros)

Obj.	Prog.	Projeto		Designação	Código Classificação Orçamental	Forma de Realiz.	Fonte Financiamento (%)			Resp.	Datas (Mês/Ano)		Fases de Exec.	Despesas							Total previsto (i) = (a)+(b)+(e)+(f)+(g)+(h)			
														2015			Anos seguintes							
		Ano / Nº	Ação				AC	AA	FC		Início	Fim		Realizado (a)	Total (b)=(c)+(d)	Financiam. definido (c)	Financiam. não definido (d)	2016 (e)	2017 (f)	2018 (g)		Outros (h)		
01 Planeamento, Reabilitação e Qualificação Urbana																								
01 004 Reabilitação Urbana dos Centros Históricos																								
01	004	2014/37	6/1	Encosta da Sofia	02	07030301	E				DRU	01/2015	12/2026	0		10	10					610.000	610.010	
01	004	2014/37	7	Mira Mondego																				
01	004	2014/37	7/1	Sistema de vistas	02	07011002	E				DRU	01/2015	12/2016	0	25.010	10	25.000	25.000						50.010
01	004	2014/37	8	Novos logradouros																				
01	004	2014/37	8/1	Interior dos quarteirões da Baixa	02	07030301	E				DRU	01/2015	12/2023	0	10	10			85.313	85.313	511.878		682.514	
01	004	2014/37	9	Praça do Comércio																				
01	004	2014/37	9/1	Espaço público da Praça do Comércio	02	07030301	E				DRU	01/2015	12/2028	0	10	10			35.000	157.500	157.500		350.010	
01	004	2014/37	9/2	Novas âncoras funcionais da Praça do Comércio	02	07010307	E				DRU	01/2015	12/2020	0	10	10						336.000	336.010	
01	004	2014/37	10	Terreiro da Erva																				
01	004	2014/37	10/1	Espaço público do Terreiro da Erva	02	07030301	E				DRU	01/2015	12/2018	E	10	10			103.500	465.750	465.750		1.035.010	
01	004	2014/37	11	Mais espaço público																				
01	004	2014/37	11/1	Plano de Gestão do Espaço Público da Baixa - Rio	02	07030301	E				DRU	01/2015	12/2016	0	25.010	10	25.000	25.000						50.010
01	004	2014/37	11/2	Largos e Praças da Baixa	02	07030301	E				DRU	01/2015	12/2028	0	20.443	10	20.433	20.433	20.433	20.433	20.433	224.763		306.505
01	004	2014/37	11/3	Rua para todos	02	07030301	E				DRU	01/2015	12/2028	0	194.343	10	194.333	194.333	194.333	194.333	194.333	2.137.663		2.915.005
01	004	2014/37	11/4	Wi-Fi para todos	02	070107	O				DRU	01/2015	12/2018	0	10	10			5.000	5.000	5.000			15.010
01	004	2014/37	12	Coimbra, Património Ativo																				
01	004	2014/37	12/1	Instalação de Centro de Interpretação e de polo museológico da Coimbra Judaica	02	07010307	O				DRU	01/2015	12/2018	0	10	10				120.000	120.000			240.010
01	004	2014/37	12/2	Percurso urbano Judiaria Velha - Judiaria Nova	02	07030301	O				DRU	01/2015	12/2016	0	12.510	10	12.500	12.500						25.010
01	004	2014/37	13	Mais Hotéis																				
01	004	2014/37	13/1	Estabelecimento turístico no Hospital Real	0102	080701	O				DRU	01/2015	12/2019	0	10	10					77.300	309.200		386.510
01	004	2014/37	14	Conhecer Coimbra																				
01	004	2014/37	14/1	Conhecer a Baixa	02	07030301	E				DRU	01/2015	12/2028	0	40.010	10	40.000	40.000	10.000	5.000		55.000		150.010
01	004	2014/38		Área de Reabilitação Urbana - A.R.U. - Coimbra Rio - Investimentos associados																				
01	004	2014/38	1	Coimbra Criativa - Quarteirão do Arnado																				
01	004	2014/38	1/1	Marca Amado Criativo	0102	040102	O				DRU	01/2015	12/2016	0	10	10			50.000					50.010
01	004	2014/38	2	Eixo Central de Coimbra																				
01	004	2014/38	2/1	Rua Central de Coimbra - troço poente	02	07030301	E				DRU	01/2015	12/2018	0	10	10			225.000	450.000	450.000			1.125.010
01	004	2014/38	3	Ligar as margens																				
01	004	2014/38	3/1	Nova travessia pedonal do Rio Mondego	02	07030301	E				DRU	01/2015	12/2025	0	10	10						3.500.000		3.500.010
01	004	2014/38	4	Mais mobilidade																				

Grandes Opções do Plano do ano 2015

(valores em euros)

Obj.	Prog.	Projeto		Designação	Código Classificação Orçamental	Forma de Realiz.	Fonte Financiamento (%)			Resp.	Datas (Mês/Ano)		Fases de Exec.	Despesas						Total previsto (i) = (a)+(b)+(e)+(f)+(g)+(h)				
														2015			Anos seguintes							
		Ano / Nº	Ação				AC	AA	FC		Início	Fim		Realizado (a)	Total (b)=(c)+(d)	Financiam. definido (c)	Financiam. não definido (d)	2016 (e)	2017 (f)		2018 (g)	Outros (h)		
01				Planeamento, Reabilitação e Qualificação Urbana																				
01 004				Reabilitação Urbana dos Centros Históricos																				
01	004	2014/38	4/1	Plano de Mobilidade da Baixa - Rio	02	07010409	E			DRU	01/2015	12/2018	0		1.510	10	1.500	24.000	3.000	1.500			30.010	
01	004	2014/38	4/2	Sistema de partilha de bicicletas e automóveis (Bike + Car Sharing)	02	07030301	E			DRU	01/2015	12/2021	0		7.410	10	7.400	29.600	29.600	29.600	51.800		148.010	
01	004	2014/38	4/3	Edifício da Alegria	02	07030301	E			DRU	01/2015	12/2019	0		10	10				2.400.000	2.400.000		4.800.010	
01	004	2014/38	5	Parque Ribeirinho do Mondego - troço Baixa - Rio																				
01	004	2014/38	5/1	Alameda do Rio	02	07030301	E			DRU	01/2015	12/2019	0		10	10			1.983.333	1.983.333	1.983.333		5.950.009	
01	004	2014/38	5/2	Praça do Mondego	02	07030301	E			DRU	01/2015	12/2019	0		10	10			2.100.000	2.100.000	2.100.000		6.300.010	
01	004	2014/38	5/3	Parque Manuel Braga	02	07030301	E			DRU	01/2015	12/2019	0		10	10						1.524.000	1.524.010	
01	004	2014/38	6	Avenida Fernão de Magalhães (Alameda de entrada no Centro Histórico)																				
01	004	2014/38	6/1	Troço Sul da Avenida Fernão de Magalhães	02	07030301	E			DRU	01/2015	12/2023	0		10	10						1.875.000	1.875.010	
01	004	2014/38	6/2	Praça do Amado	02	07030301	E			DRU	01/2015	12/2020	0		10	10						810.000	810.010	
01	004	2014/38	7	Mais espaço público																				
01	004	2014/38	7/1	Plano de Gestão do Espaço Público da Baixa - Rio	02	07030301	E			DRU	01/2015	12/2016	0		25.010	10	25.000	25.000						50.010
01	004	2014/38	7/2	Rua da Sota	02	07030301	E			DRU	01/2015	12/2016	0		55.010	10	55.000	55.000						110.010
01	004	2014/38	7/3	Rua do Amado	02	07030301	E			DRU	01/2015	12/2019	0		10	10					185.625	185.625	371.260	
01	004	2014/38	8	Coimbra A - espaço do visitante																				
01	004	2014/38	8/1	Coimbra A (Coimbra Acolhe)	02	07030301	E			DRU	01/2015	12/2018	0		10	10				367.500	367.500		735.010	
01	004	2014/38	9	Conhece Coimbra																				
01	004	2014/38	9/1	Conhecer a frente de Rio	02	02022599	O			DRU	01/2015	12/2028	0		40.010	10	40.000	40.000	10.000	5.000	55.000		150.010	
01	004	2015/49		Requalificação das ruas Pedro Rocha, Montarrio, Ladeira do Carmo, Ligação rua de Aveiro																				
01	004	2015/49	1	Requalificação	03	07030301	E			DIET	01/2015	12/2016	E		300.010	10	300.000	480.000						780.010
Totais do Programa 004:													2.209.157	8.010.393	1.933.932	6.076.461	5.465.678	8.861.598	10.529.194	32.416.119	67.492.139			
01 005				Abastecimento de Água e Saneamento																				
01	005	2002/102		Transferências para AC, Águas de Coimbra E.M.																				
01	005	2002/102	1	Transferência de rendas de infraestruturas em baixa	0102	0405010801	O	100		CM	01/2015	12/2015	9	20.289.964	10	10								20.289.974
01	005	2002/102	2	Contratos / Indemnizações compensatórias	0102	0405010801	O			CM	01/2015	12/2015	9		1.500.010	10	1.500.000							1.500.010
01	005	2002/102	4	Equilíbrio de Contas/Resultado de Exploração Operacional	0102	0501010101	O			CM	01/2015	12/2015	0		10	10								10
01	005	2002/102	5	Contrato-Programa de 7.12.2004 com a Agência Portuguesa do Ambiente (APA)	0102	0801010101	O			CM	01/2015	12/2015	0		1.192.855	10	1.192.845							1.192.855
01	005	2004/86		Fornecimento de água pela A.C.- Águas de Coimbra, E.M.																				

Grandes Opções do Plano do ano 2015

(valores em euros)

Obj.	Prog.	Projeto		Designação	Código Classificação Orçamental	Forma de Realiz.	Fonte Financiamento (%)			Resp.	Datas (Mês/Ano)		Fases de Exec.	Despesas							Total previsto (i) = (a)+(b)+(e)+(f)+(g)+(h)		
														2015			Anos seguintes						
		Ano / Nº	Ação				AC	AA	FC		Início	Fim		Realizado (a)	Total (b)=(c)+(d)	Financiam. definido (c)	Financiam. não definido (d)	2016 (e)	2017 (f)	2018 (g)		Outros (h)	
01				Planeamento, Reabilitação e Qualificação Urbana																			
01	005			Abastecimento de Água e Saneamento																			
01	005	2004/86	1	Ano 2015	0102 02020103	O				CM	01/2015	12/2015	9		650.000	650.000					650.000		
01	005	2004/87		Manutenção e reparação de condutas de águas pluviais/tarifa de águas pluviais																			
01	005	2004/87	1	Tarifa ano 2015	0102 02022507	O				CM	01/2015	12/2015	0		480.820	10	480.810					480.820	
01	005	2004/88		Serviços conexos AC- Águas de Coimbra E.M.	03 0202010102	O				GSE	01/2015	12/2015	0		10	10						10	
01	005	2005/98		Águas do Mondego, S.A.																			
01	005	2005/98	1	Participação no capital social	0103 09070208	O				CM	01/2015	12/2015	9	4.371.619	10	10							4.371.629
01	005	2008/51		Condutas de águas pluviais																			
01	005	2008/51	2	Construção/remodelação de redes de drenagem pluvial	03 07010402	E				DIET	01/2014	12/2015	4	169.696	42.664	42.664							212.360
01	005	2008/51	4	Coletor Pluvial na Mesura - Vale do Rosal	03 07010402	E				DIET	01/2015	12/2016	1		300.010	10	300.000	55.000					355.010
01	005	2008/51	5	Rede de drenagem pluvial em diversas ruas na Pedrulha	03 07010402	E				DIET	01/2015	12/2015	1		40.010	10	40.000	22.000					62.010
01	005	2008/51	7	Drenagem pluvial na Rua dos Vales - ZI da Pedrulha	03 07010402	O				DIET	01/2015	12/2015	E		45.010	10	45.000	22.000					67.010
01	005	2008/51	10	Rede de drenagem de águas pluviais na Rua do Troviscal e das Eiras - Torre de Vilela	03 07010402	E				DIET	01/2015	12/2015	E		20.010	10	20.000	10.000					30.010
01	005	2008/124		Requalificação e correção hidráulica de linhas de água e drenagem de águas pluviais																			
01	005	2008/124	4	Passagem hidráulica sobre a ex-EN1 - Rio dos Fornos (cofinan. POCentro/QREN)	03 07030301	E				DIET	01/2015	12/2015	5	707.862	72	72							707.934
01	005	2008/124	5	Ladeira da Paula	03 07030301	E				DIET	01/2015	03/2016	E		400.010	10	400.000	200.000					600.010
01	005	2008/124	6	Rua da Casa Branca	03 07030301	E				DIET	01/2015	03/2016	E		60.010	10	60.000	25.000					85.010
01	005	2008/124	7	São João do Campo	03 07030301	E				DIET	11/2011	12/2015	5	128.739	3.289	3.289							132.028
01	005	2008/124	8	Drenagem das águas pluviais na R. dos Alcorredores - Fornos (2ª fase)	03 07030301	O				AC	01/2015	12/2015	1		10	10							10
01	005	2008/124	10	Execução de coletor pluvial na EM 537 - Estrada de Eiras	03 07030301	O				DIET	01/2015	03/2016	E		400.010	10	400.000	150.000					550.010
01	005	2008/124	11	Rua dos Leitões	03 07030301	E				DIET	01/2015	03/2016	0		45.010	10	45.000	22.000					67.010
01	005	2011/27		Ampliação da rede de drenagem de águas pluviais nas zonas urbanas do Concelho																			
01	005	2011/27	1	Ampliação	0102 0801010101	E				AC	01/2012	12/2015	0		10	10							10
01	005	2014/32		Construção de novas redes de Águas pluviais - Protocolo AC/CMC (n.º 6 cláusula 5ª)																			
01	005	2014/32	1	Redes de drenagem de águas em ruas das freguesias de Arzila, Assafarge, S.Martinho do Bispo, Souselas e Trouxemil	0102 0801010101	O				AC	01/2015	12/2015	0		148.884	10	148.874						148.884
01	005	2014/32	2	Ligação da rede de drenagem de águas pluviais do POLO II à ribeira do Vale das Flores	0102 0801010101	E				AC	01/2015	12/2015	0		31.946	10	31.936						31.946

Grandes Opções do Plano do ano 2015

(valores em euros)

Obj.	Prog.	Projeto		Designação	Código Classificação Orçamental	Forma de Realiz.	Fonte Financiamento (%)			Resp.	Datas (Mês/Ano)		Fases de Exec.	Realizado (a)	Despesas						Total previsto (i) = (a)+(b)+(e)+(f)+(g)+(h)			
		Ano / Nº	Ação				AC	AA	FC		Início	Fim			2015			Anos seguintes						
															Total (b)=(c)+(d)	Financiam. definido (c)	Financiam. não definido (d)	2016 (e)	2017 (f)	2018 (g)		Outros (h)		
01		Planeamento, Reabilitação e Qualificação Urbana																						
01 005		Abastecimento de Água e Saneamento																						
01	005	2014/32	3	Rede águas pluviais Eiras	0102 0801010101	O				AC	01/2015	12/2015	0	395.010	10	395.000					395.010			
01	005	2014/32	4	Drenagem de águas pluviais na rua dos Alcorredores - Fornos 2ª fase	0102 0801010101	O				AC	01/2015	12/2015	0	435.010	10	435.000					435.010			
Totais do Programa 005:														25.667.880	6.190.700	696.235	5.494.465	506.000						32.364.580
01 006		Infraestruturas Sanitárias e Higiene Pública																						
01	006	2001/27		Arranjo das instalações municipais do Algar																				
01	006	2001/27	2	Obras de remodelação (portaria, armazém, etc.)	04 07010301	O				DDSA	01/2015	12/2016	9	10	10	135.000					135.010			
01	006	2001/27	3	Mobiliário, maquinaria e equipamento	04 07011002	O				DDSA	01/2015	12/2015	0	10	10						10			
01	006	2002/106		Recolha e tratamento de resíduos sólidos (ERSUC)																				
01	006	2002/106	2	Contratos Resíduos Sólidos Urbanos - Tratamento	04 02022501	O				DDSA	01/2015	12/2016	9	2.250.000	1.750.000	500.000	2.000.000	2.000.000			6.250.000			
01	006	2002/106	3	Contratos Resíduos Sólidos Urbanos - Recolha zona Norte	04 02022501	O				DDSA	01/2015	03/2016	9	600.000	300.000	300.000	650.000	650.000			1.900.000			
01	006	2002/108		Modernização da frota																				
01	006	2002/108	1	Manutenção e renovação de material de transporte	04 07010601	O				DDSA	01/2015	12/2017	9	25.000	25.000		175.000	100.000			300.000			
01	006	2002/108	2	Manutenção e renovação do equipamento básico	04 07011001	O				DDSA	01/2015	12/2017	9	2.351	2.351		20.000	20.000			42.351			
01	006	2002/108	3	Sistema de controlo de viaturas	04 070108	O				DDSA	01/2015	12/2017	0	10	10		57.000	1.000			58.010			
01	006	2002/108	5	Trabalhos especializados em viaturas e máquinas	04 020220	O				DDSA	01/2015	12/2017	9	6.110	6.110		10.000	10.000			26.110			
01	006	2002/108	6	Aquisição de novas viaturas	04 0701060299	O				DDSA	01/2015	12/2017	9	304.589	5.589	299.000	20.000	20.000			344.589			
01	006	2002/108	7	Assistência técnica a viaturas e equipamentos	04 020219	O				DDSA	01/2015	12/2015	0	10	10						10			
01	006	2002/109		Equipamento de deposição de resíduos																				
01	006	2002/109	3	Aq. sacos plásticos p/ depósito res. sól. urbanos	04 020121	O				DDSA	01/2015	12/2017	9	13.813	13.813		30.000	30.000			73.813			
01	006	2002/109	4	Aquisição de Multibennes/Contentores Molok	04 07011001	O				DDSA	01/2015	12/2017	9	8.500	8.500		10.000	10.000			28.500			
01	006	2002/109	5	Aquisição de equipamento	04 020121	O				DDSA	01/2015	12/2017	9	30.025	30.025		30.000	30.000			90.025			
01	006	2002/109	6	Instalações para contentores de 800 L	04 020121	O				DDSA	01/2015	12/2017	9	11.975	11.975		10.000	10.000			31.975			
01	006	2002/109	7	Teste piloto p/ contentorização da Alta e Baixa	04 020121	O				DDSA	01/2015	12/2017	9	14.757	14.757		2.000	2.000			18.757			
01	006	2002/109	8	Aquisição de ilhas ecológicas	04 07011001	O				DDSA	01/2015	12/2015	0	10	10						10			
01	006	2002/110		Operações desratização e desinfestação	04 02022599	O				DDSA	01/2015	12/2017	9	20.336	20.336		19.767	20.000			60.103			
01	006	2002/111		Instalações sanitárias públicas																				
01	006	2002/111	1	Mobiliário, maquinaria e equipamento básico	04 07011002	O				DDSA	01/2015	12/2017	0	10	10		1.000	1.000			2.010			
01	006	2002/111	2	Obras de modernização	04 07010413	E				DDSA	01/2015	12/2016	0	10	10		75.000				75.010			
01	006	2002/111	3	Construção de instalações sanitárias públicas	04 07010413	O				DDSA	01/2015	12/2017	9	10	10						10			
01	006	2002/112		Serviço Médico - Veterinário																				

Grandes Opções do Plano do ano 2015

(valores em euros)

Obj.	Prog.	Projeto		Designação	Código Classificação Orçamental	Forma de Realiz.	Fonte Financiamento (%)			Resp.	Datas (Mês/Ano)		Fases de Exec.	Realizado (a)	Despesas							Total previsto (i) = (a)+(b)+(e)+(f)+(g)+(h)
		Ano / Nº	Ação				AC	AA	FC		Início	Fim			2015			Anos seguintes				
															Total (b)=(c)+(d)	Financiam. definido (c)	Financiam. não definido (d)	2016 (e)	2017 (f)	2018 (g)	Outros (h)	
01				Planeamento, Reabilitação e Qualificação Urbana																		
01	006			Infraestruturas Sanitárias e Higiene Pública																		
01	006	2002/112	1	Obras de conservação e manutenção	0102 07010301	O				Smv	01/2015	12/2015	E		10	10						10
01	006	2002/112	2	Equipamento específico do SMV	0102 07011002	O				Smv	01/2015	12/2015	3		2.700	2.700						2.700
01	006	2002/112	4	Controlo de efetivos da população " Columba Livia "	0102 02022599	O				Smv	01/2015	12/2015	E		10	10						10
01	006	2002/112	6	Projeto e obras de amp., rem. e reest. do CMROACC - 2ª Fase	0102 07010301	E				Dep	09/2014	12/2016	E		60.010	10	60.000	40.000				100.010
01	006	2002/112	7	Campanhas de sensibilização	0102 02022599	O				Smv	01/2015	12/2015	E		10	10						10
01	006	2002/112	9	Cirurgias e tratamentos ambulatoriais para animais do canil/gatil	0102 02022599	O				Smv	01/2015	12/2015	0		10	10						10
01	006	2002/112	11	Ferramentas e utensílios do SMV	0102 020117	O				Smv	01/2015	12/2015	9		1.000	1.000						1.000
01	006	2002/112	13	Protocolos com entidades externas	0102 02022599	O				Smv	01/2015	12/2017	E		10	10		500	500			1.010
01	006	2002/112	14	Protocolos com Instituições Sup. Universitárias de Ciências Veterinárias	0102 02022599	O				Smv	01/2015	12/2017	E		10	10		500	500			1.010
01	006	2002/112	15	Captura animais por empresas externas	0102 02022599	O				Smv	01/2015	12/2015	9		10	10						10
01	006	2002/112	16	Aquisição de rações e outros alimentos p/ animais	0102 020121	O				Smv	01/2015	12/2015	9		5.420	5.420						5.420
01	006	2002/112	17	Aquisição de medicamentos (méd. e profiláticos) p/ animais e outros consumíveis veterinários	0102 020121	O				Smv	01/2015	12/2015	9		3.000	3.000						3.000
01	006	2002/112	18	Equipamento p/ gestão, armazenagem e encaminhamento de cadáveres de animais de companhia e outros resíduos	0102 07011002	O				Smv	01/2015	12/2015	0		20.010	10	20.000					20.010
01	006	2002/112	19	Contentores p/ transporte de animais e de cadáveres de animais de companhia	0102 07011002	O				Smv	01/2015	12/2015	0		10	10						10
01	006	2002/112	20	Execução de parques s/ trela e de exercício canino	0102 02022599	O				Smv	01/2015	12/2015	E		10	10						10
01	006	2002/112	21	Abertura de furo de captação águas subterrâneas junto ao CMROACC	03 07010413	O				Smv	01/2015	12/2015	0		15.010	10	15.000					15.010
01	006	2002/112	22	Protocolo CMC-Associação Gatos Urbanos	0102 040701	O				Smv	01/2015	08/2017	3		7.200	7.200		3.600				10.800
01	006	2002/112	23	Conservação e manutenção de instalações	0102 02020301	O				Smv	01/2015	12/2015	9		960	960						960
01	006	2002/112	25	Protocolo CMC - Associações Proteção Animal	0102 040701	O				Smv	01/2015	12/2017	0		3.010	10	3.000	3.000	3.000			9.010
01	006	2002/112	26	Aquisição de bens	0102 020121	O				Smv	01/2015	12/2015	9		10	10						10
01	006	2002/112	27	Aquisição de serviços diversos	0102 02022599	O				Smv	01/2015	12/2015	E		1.185	1.185						1.185
01	006	2002/112	28	Conservação e manutenção equipamentos do SMV	0102 02020302	O				Smv	01/2015	12/2015	E		10	10						10
01	006	2002/112	29	Recolha de resíduos hospitalares e cadáveres de animais de companhia e outros resíduos	0102 02022599	O				Smv	01/2015	12/2017	9		4.500	4.500		12.500	9.500			26.500
01	006	2002/112	30	Protocolo CMC - Direção Geral dos Serviços Prisionais (Ministério da Justiça) - Estabelecimento Prisional de Coimbra	0102 040301	O				Smv	01/2015	12/2015	E		10.010	10	10.000					10.010
01	006	2002/112	31	Seguros de acidentes pessoais	0102 02021202	O				Smv	01/2015	12/2015	0		10	10						10

Grandes Opções do Plano do ano 2015

(valores em euros)

Obj.	Prog.	Projeto		Designação	Código Classificação Orçamental	Forma de Realiz.	Fonte Financiamento (%)			Resp.	Datas (Mês/Ano)		Fases de Exec.	Realizado (a)	Despesas							Total previsto (i) = (a)+(b)+(e)+(f)+(g)+(h)	
		Ano / Nº	Ação				AC	AA	FC		Início	Fim			2015			Anos seguintes					
															Total (b)=(c)+(d)	Financiam. definido (c)	Financiam. não definido (d)	2016 (e)	2017 (f)	2018 (g)	Outros (h)		
01 Planeamento, Reabilitação e Qualificação Urbana																							
01 006 Infraestruturas Sanitárias e Higiene Pública																							
01	006	2002/112	32	Aquisição de serviços especializados - Meios complementares de diagnósticos de doenças de animais	0102 02022599	O				Smv	01/2015	12/2015	0		5.010	10	5.000					5.010	
01	006	2002/112	33	Esterilização de animais adotados do canil e gatil municipal de Coimbra	0102 020121	O				Smv	01/2015	12/2015	E		5.010	10	5.000					5.010	
01	006	2002/112	34	Aquisição de serviços para esterilização de animais de pessoas carenciadas e outros	0102 02022599	O				Smv	01/2015	12/2015	E		5.010	10	5.000					5.010	
01	006	2002/112	35	Projeto e instalação de novo canil de adoção	0102 07010301	O				Smv	01/2015	12/2015	E		75.010	10	75.000					75.010	
01	006	2002/112	36	Projeto e instalação de gatil de adoção em unidades amovíveis	0102 07010301	O				Smv	01/2015	12/2015	E		10.010	10	10.000					10.010	
01	006	2002/112	37	Aquisição de equipamentos administrativos	0102 070109	O				Smv	01/2015	12/2015	0		2.010	10	2.000					2.010	
01	006	2002/113		Obras de remod. da Div.Man. Maq. e Viaturas																			
01	006	2002/113	1	Obras de requalificação e remodelação	04 07010301	O				DDSA	01/2015	12/2017	9		10	10		6.000	1.000			7.010	
01	006	2002/113	2	Eq. de apoio para Oficinas, Estação de Serviço e Serralharia Mecânica	04 07011002	O				DDSA	01/2015	12/2017	9		700	700		15.000	5.000			20.700	
01	006	2002/122		Requalificação Cemitério Municipal Conchada																			
01	006	2002/122	2	Maquinaria e equipamento diverso	04 07011002	O				DDSA	01/2015	12/2017	9		4.755	10	4.745	1.000	1.000			6.755	
01	006	2002/122	3	Conservação e restauro	03 07010412	O				DEEM	01/2015	12/2017	0		5.010	10	5.000	5.000	5.000			15.010	
01	006	2002/122	4	Projeto e recuperação do Jazigo Municipal	03 07010412	E				Dep	01/2015	12/2017	1		10	10		350.000	150.000			500.010	
01	006	2002/122	7	Aquisição de forno incinerador para resíduos cemiteriais	04 07010412	O				DDSA	01/2015	12/2016	0		162.010	10	162.000	50.000				212.010	
01	006	2002/122	9	Sistema de identificação de jazigos por quiosque digital	04 070107	O				DDSA	01/2015	12/2017	0		12.310	10	12.300	1.000	1.000			14.310	
01	006	2002/316		Crematório Municipal																			
01	006	2002/316	1	Projeto e construção (concessão)	03 07010412	O				DEEM	01/2012	12/2015	2		10	10						10	
01	006	2003/156		Cemitérios das Freguesias																			
01	006	2003/156	10	Ampliação do Cemitério de Lamarosa	0102 07010412	E				GAF	01/2009	12/2015	4	103.742	32.817	32.817						136.559	
01	006	2003/156	11	Outros cemitérios (S. Martinho, Ameal, Torres Mondego e Ceira) e ossários	0102 07010412	E				GAF	01/2015	12/2015	9		422.010	10	422.000					422.010	
01	006	2003/156	12	Apoio às Juntas de Freguesia const./conserv.	0102 0805010299	O				GAF	01/2015	12/2016	9		25.010	10	25.000	25.000				50.010	
01	006	2003/156	19	Ampliação do cemitério Brasfemes - aq. terrenos (def. proj. 01 002 2002/328) e projeto	0102 070101	E				GAF	01/2015	12/2015	9		10	10						10	
01	006	2003/156	21	Outros cemitérios e ossários - apoios	0102 0805010299	O				CM	01/2015	12/2015	0		10	10						10	
01	006	2006/12		Gestão de resíduos não urbanos																			
01	006	2006/12	1	Aquisição de serviços técnicos e outros (inventariação)	04 02022599	O				DDSA	01/2015	12/2015	0		10	10						10	
01	006	2006/12	2	Limpeza de lixeiras	04 02022599	O				DDSA	01/2015	12/2017	0		20.010	10	20.000	10.000	10.000				40.010

Grandes Opções do Plano do ano 2015

(valores em euros)

Obj.	Prog.	Projeto		Designação	Código Classificação Orçamental	Forma de Realiz.	Fonte Financiamento (%)			Resp.	Datas (Mês/Ano)		Fases de Exec.	Realizado (a)	Despesas							Total previsto (i) = (a)+(b)+(e)+(f)+(g)+(h)
		Ano / Nº	Ação				AC	AA	FC		Início	Fim			2015			Anos seguintes				
															Total (b)=(c)+(d)	Financiam. definido (c)	Financiam. não definido (d)	2016 (e)	2017 (f)	2018 (g)	Outros (h)	
01		Planeamento, Reabilitação e Qualificação Urbana																				
01 006		Infraestruturas Sanitárias e Higiene Pública																				
01 006	2006/12	4	Desmatações	04	02022599	O				DDSA	01/2015	12/2017	9	10.266	10.266		12.000	12.000			34.266	
01 006	2006/12	5	Gestão de resíduos de automóveis	04	02022599	O				DDSA	01/2015	12/2017	9	1.000	1.000		1.000	3.000			5.000	
01 006	2006/12	6	Gestão de resíduos de construção e demolição	04	02022599	O				DDSA	01/2015	12/2017	0	10	10		20.000	20.000			40.010	
01 006	2006/13		Implementação de um Sistema de Gestão Ambiental																			
01 006	2006/13	1	Aquisição de serviços (monotorização e gestão resíduos)	04	02022599	O				DDSA	01/2013	12/2015	3	16.218	16.218						16.218	
01 006	2006/13	2	Aquisição de bens	04	020121	O				DDSA	01/2015	12/2015	0	10	10						10	
01 006	2006/13	4	Aquisição de equipamentos (utilização energias renováveis)	04	07011002	O				DDSA	01/2015	12/2015	0	10	10						10	
01 006	2006/13	5	Aquisição de equipamento	04	07011002	O				DDSA	01/2015	12/2015	0	10	10						10	
01 006	2008/125		Ecocentro																			
01 006	2008/125	1	Acompanhamento	04	020214	O				DDSA	01/2015	12/2015	0	10	10						10	
01 006	2008/125	2	Estudos e projetos	04	020214	O				DDSA	01/2015	12/2015	0	10	10						10	
01 006	2008/125	3	Construção	04	07010411	O				DDSA	01/2015	12/2015	0	10	10						10	
01 006	2010/48		Lavagem e desinfeção de contentores																			
01 006	2010/48	1	Aquisição serviços	04	020220	O				DDSA	01/2015	12/2017	9	60.000	1.000	59.000	60.000	60.000	60.000	60.000	300.000	
01 006	2013/18		Aquisição de serviços de limpeza urbana e recolha de resíduos urbanos																			
01 006	2013/18	1	Limpeza urbana (Alargamento da zona de recolha)	04	02022599	O				DDSA	01/2015	12/2015	9	100.000	100.000						100.000	
01 006	2013/18	2	Recolha e transporte de resíduos urbanos e limpeza urbana no Centro da Cidade	04	02022599	O				DDSA	01/2015	12/2017	9	830.000	137.000	693.000	830.000	830.000			2.490.000	
Totais do Programa 006:														103.742	5.225.977	2.513.932	2.712.045	4.690.867	4.015.500	60.000	60.000	14.156.086
01 007		Ambiente, Espaços Verdes e Jardins																				
01 007	2002/116		Prot. c/ Instituições Solid. Social (serviços prisionais, outros)																			
01 007	2002/116	2	Protocolo com a Associação Portuguesa de Paralisia Cerebral (APPC)	04	040701	O				DDSA	01/2015	12/2015	9	34.920	34.920						34.920	
01 007	2002/116	3	Protocolo com a Associação Portuguesa de Pais e Amigos do Cidadão Deficiente Mental (APPACDM)	04	040701	O				DDSA	01/2015	12/2015	9	50.000	50.000						50.000	
01 007	2002/116	5	Protocolo com a Direção Geral de Serviços Prisionais (Ministério da Justiça)	04	040301	O				DDSA	01/2015	12/2015	9	10.000	10.000						10.000	
01 007	2002/123		Construção/manut. outros espaços verdes																			
01 007	2002/123	1	Projetos e construção de espaços verdes	04	07030305	O				DEVJ	01/2015	12/2015	9	24.567	24.567						24.567	
01 007	2002/123	2	Conserv. de elementos escultóricos e outras obras de arte	04	02020399	O				DEVJ	01/2015	12/2015	0	10	10						10	
01 007	2002/123	3	Iluminação Pública de Jardins Históricos	03	07010203	E				GSE	01/2015	12/2017	0	10	10		10.000	10.000			20.010	

Grandes Opções do Plano do ano 2015

(valores em euros)

Obj.	Prog.	Projeto		Designação	Código Classificação Orçamental	Forma de Realiz.	Fonte Financiamento (%)			Resp.	Datas (Mês/Ano)		Fases de Exec.	Despesas							Total previsto (i) = (a)+(b)+(e)+(f)+(g)+(h)				
														2015			Anos seguintes								
		Ano / Nº	Ação				AC	AA	FC		Início	Fim		Realizado (a)	Total (b)=(c)+(d)	Financiam. definido (c)	Financiam. não definido (d)	2016 (e)	2017 (f)	2018 (g)		Outros (h)			
01 Planeamento, Reabilitação e Qualificação Urbana																									
01 007 Ambiente, Espaços Verdes e Jardins																									
01	007	2002/123	4	Mob. urbano diverso, floreiras, etc.	04	07011002	O				DEVJ	01/2015	12/2015	0			10	10						10	
01	007	2002/123	7	Contratação especializada	04	02022599	O				DDSA	01/2015	12/2017	9			33.781	33.781	100.000	100.000					233.781
01	007	2002/123	8	Sistemas de rega	04	020121	O				DDSA	01/2015	12/2017	9			5.000	5.000	1.000	1.000					7.000
01	007	2002/123	11	Apoio a Instituições sem fins lucrativos	04	040701	O				DEVJ	01/2015	12/2017	9			6.000	6.000	1.200	1.200					8.400
01	007	2002/124		Parques Infantis																					
01	007	2002/124	1	Aq., montagem e adaptação	04	07010406	O				DDSA	01/2015	12/2017	9			24.440	24.440	40.000	40.000					104.440
01	007	2002/124	4	Reparação e substituição de equipamentos	04	07030305	O				DDSA	01/2015	12/2017	9			10.000	10.000	25.000	25.000					60.000
01	007	2002/125		Património arbóreo																					
01	007	2002/125	1	Aquisição de equipamento e acessórios	04	070111	O				DEVJ	01/2015	12/2017	9			10	10	500	500					1.010
01	007	2002/125	2	Contratação especializada	04	020220	O				DEVJ	01/2015	12/2017	9			50.362	50.362	96.000	50.000					196.362
01	007	2002/125	3	Aquisição de árvores e outros	04	020121	O				DEVJ	01/2015	12/2017	9			9.000	9.000	5.000	5.000					19.000
01	007	2002/126		Horto Municipal																					
01	007	2002/126	1	Instalações	04	07010301	O				DEVJ	01/2015	12/2015	9			19.150	19.150							19.150
01	007	2002/126	2	Vasos e outro material acessório	04	020117	O				DEVJ	01/2015	12/2017	9			10	10	1.000	1.000					2.010
01	007	2002/126	4	Aquisição de arbustos, flores sementes e outro material	04	020121	O				DEVJ	01/2015	12/2017	9			1.802	1.802	3.000	3.000					7.802
01	007	2002/128		Substratos, fertilizantes e fitofármacos	04	020121	O				DEVJ	01/2015	12/2017	9			2.902	2.902	10.000	10.000					22.902
01	007	2002/129		Ferramentas, máquinas e viaturas																					
01	007	2002/129	2	Equipamento básico	04	07011002	O				DEVJ	01/2015	12/2015	9			31.808	31.808							31.808
01	007	2003/154		Mata do Choupal / Protocolo ICN																					
01	007	2003/154	1	Estudos, proj. e aq. serviços (acompanhamento)	0102	020214	O				CM	01/2015	12/2015	0			10	10							10
01	007	2003/154	2	Aquisição de equipamento	0102	020121	O				CM	01/2015	12/2015	0			10	10							10
01	007	2003/166		Rede de Monitoriz. da Qualidade do Ar																					
01	007	2003/166	1	RMQ do ar e protocolo c/ a CCDD-C	04	02022599	O				DDSA	01/2015	12/2017	0			10	10	3.000	3.000					6.010
01	007	2004/17		Plano de Recuperação e Valorização de Jardins Históricos																					
01	007	2004/17	1	Penedo da Saudade	04	07030305	O				DDSA	01/2015	12/2015	0			10	10							10
01	007	2004/17	5	Outros parques	04	07030305	O				DDSA	01/2015	12/2015	0			10	10							10
01	007	2005/71		PERSU 2020 - Plano Estratégico para os Resíduos Urbanos																					
01	007	2005/71	1	Elab. do manual de boas práticas, campanhas de sensibiliz. e educ. ambiental e outros serviços	04	02022599	O				DDSA	01/2015	12/2015	0			10	10							10
01	007	2005/71	5	Aquisição de oleões para a recolha de óleos alimentares - produção de Biodiesel	04	07011001	O				DDSA	01/2015	12/2015	9			10	10							10

Grandes Opções do Plano do ano 2015

(valores em euros)

Obj.	Prog.	Projeto		Designação	Código Classificação Orçamental	Forma de Realiz.	Fonte Financiamento (%)			Resp.	Datas (Mês/Ano)		Fases de Exec.	Realizado (a)	Despesas							Total previsto (i) = (a)+(b)+(e)+(f)+(g)+(h)	
		Ano / Nº	Ação				AC	AA	FC		Início	Fim			2015			Anos seguintes					
															Total (b)=(c)+(d)	Financiam. definido (c)	Financiam. não definido (d)	2016 (e)	2017 (f)	2018 (g)	Outros (h)		
01		Planeamento, Reabilitação e Qualificação Urbana																					
01 007		Ambiente, Espaços Verdes e Jardins																					
01	007	2005/71	11	Protocolo com NRC-APPC (recolha seletiva)	04 040701	O				DDSA	01/2015	12/2015	9		3.610	3.610						3.610	
01	007	2005/71	15	Protocolo com QUERCUS (Associação Nacional de conservação da Natureza)	04 020214	O				DDSA	01/2015	12/2015	9		10	10						10	
01	007	2005/71	16	Protocolo com GEOTA (Grupo de Estudos de Ordenamento do Território e Ambiente)	04 020214	O				DDSA	01/2015	12/2015	9		10	10						10	
01	007	2005/91		Projeto Eco Escolas ABAE/CMC																			
01	007	2005/91	1	Transferências	04 040701	O				DDSA	01/2015	12/2015	9	1.270	1.270							1.270	
01	007	2005/91	2	Eco XXI	04 040701	O				DDSA	01/2015	12/2015	0	10	10							10	
01	007	2008/67		Auditoria energética aos edifícios municipais																			
01	007	2008/67	1	Estudos e divulgação	04 020214	O				DDSA	01/2015	12/2015	0	10	10							10	
01	007	2008/67	2	Aquisição de bens	04 020121	O				DDSA	01/2015	12/2015	0	10	10							10	
01	007	2008/71		Elaboração do cadastro arbóreo e avaliação fitossanitária																			
01	007	2008/71	1	Levantamento do património arbóreo	04 02022599	O				DDSA	01/2015	12/2015	0	10	10							10	
01	007	2008/71	2	Desenvolvimento de ferramenta de gestão informática	04 02022599	O				DDSA	01/2015	12/2015	0	10	10							10	
01	007	2008/71	3	Aquisição de equipamento	04 07011002	O				DDSA	01/2015	12/2015	0	10	10							10	
01	007	2009/45		Requalificação de espaços públicos																			
01	007	2009/45	1	Obras de conservação e reparação	03 07030301	E				DEEM	01/2015	12/2017	0	10	10		2.500	1.500				4.010	
01	007	2009/45	2	Conservação e reparação - Aq. serviços	03 02020301	O				DEEM	01/2015	12/2017	0	509	509		1.500	1.500				3.509	
01	007	2009/45	3	Conservação e reparação - Aq. de bens	03 020121	O				DEEM	01/2015	12/2017	9	2.870	2.870		1.500	1.500				5.870	
01	007	2009/45	4	Construção e requalificação de Parques e Jardins	03 07030305	E				DEEM	01/2015	12/2017	9	25.287	1.080	1.080		2.500	1.500				30.367
01	007	2009/55		Mondegário - Int. QREN																			
01	007	2009/55	1	Aquisição de terreno (def. no 01 002 2002/328)	0102 070101	O				DCSI	01/2015	12/2015	0	10	10							10	
01	007	2009/55	2	Projeto e construção	04 07010201	O				DDSA	01/2015	12/2016	E	10	10							10	
01	007	2014/30		Implantação do Jardim Solum Sul e Beneficiação do Parque Infantil da Solum																			
01	007	2014/30	1	Construção/Beneficiação	03 07030305	O				DEEM	01/2015	12/2015	E	150.010	10	150.000						150.010	
01	007	2015/43		Praia Fluvial de Palheiros e Zorro																			
01	007	2015/43	1	Reparação do muro de gabiões	04 07030313	E				DIET	01/2015	12/2015	0	21.810	10	21.800						21.810	
01	007	2015/43	2	Beneficiação do acesso da margem direita, rua do Porto Meio	04 07030313	E				DIET	01/2015	12/2015	0	10.010	10	10.000						10.010	
01	007	2015/44		Reabilitação de habitats de peixes diádromos na bacia hidrográfica do Rio Mondego	04 070301	E				DDSA	01/2015	12/2015	0	10	10							10	

Município de Coimbra

Grandes Opções do Plano do ano 2015

(valores em euros)

Obj.	Prog.	Projeto		Designação	Código Classificação Orçamental	Forma de Realiz.	Fonte Financiamento (%)			Resp.	Datas (Mês/Ano)		Fases de Exec.	Realizado (a)	Despesas						Total previsto (i) = (a)+(b)+(e)+(f)+(g)+(h)		
		Ano / Nº	Ação				AC	AA	FC		Início	Fim			2015		Anos seguintes						
															Total (b)=(c)+(d)	Financiam. definido (c)	Financiam. não definido (d)	2016 (e)	2017 (f)	2018 (g)		Outros (h)	
01 Planeamento, Reabilitação e Qualificação Urbana																							
01 007 Ambiente, Espaços Verdes e Jardins																							
01	007	2015/45		Ações de divulgação, educação e informação ambiental	04	02022599	O				DDSA	01/2015	12/2017	0		15.010	10	15.000	15.000	15.000			45.010
Totais do Programa 007:															25.287	520.151	323.351	196.800	318.700	270.700		1.134.838	
01 008 Programa Polis																							
01	008	2002/52		Parque Verde do Mondego																			
01	008	2002/52	4	Manutenção - Infraestruturas (edifícios e pisos)	03	02022599	O				DEEM	01/2015	12/2017	9		10	10		15.000	15.000			30.010
01	008	2002/52	6	Manutenção e conservação da Ponte Pedro e Inês	03	07010307	E				DEEM	01/2012	12/2017	9	151.572	5.000	5.000		10.000	10.000			176.572
01	008	2008/120		Margem Esquerda do Parque Verde do Mondego																			
01	008	2008/120	2	Trabalhos de construção na zona da BP	03	07010413	E				DOM	01/2015	12/2015	0		10	10						10
01	008	2008/122		Margem Esquerda do Parque Verde do Mondego																			
01	008	2008/122	4	Arranjos exteriores	03	07010413	E				DOM	01/2015	12/2015	1		10	10						10
01	008	2015/48		Linha de elétricos entre a rua da Alegria e a Rotunda das Lages	03	07010413	O				GSE	01/2015	12/2018	E		500.010	10	500.000	7.000.000	1.000.000	500.000		9.000.010
Totais do Programa 008:															151.572	505.040	5.040	500.000	7.025.000	1.025.000	500.000		9.206.612
01 009 Organização e Modernização Administrativa																							
01	009	2002/243		Obras nos edifícios da Câmara Municipal																			
01	009	2002/243	1	Requalificação do Edifício Paços do Concelho	03	07010301	A				DEEM	05/2015	12/2016	E		36.078	36.078		250.000				286.078
01	009	2002/243	2	Manutenção do antigo edifício da PSP	03	07010301	E				DEEM	01/2015	12/2015	9	13.398	100	100						13.498
01	009	2002/243	3	Beneficiação e conservação de outros edifícios municipais	03	07010301	E				DEEM	01/2015	12/2015	0		10.000	10.000						10.000
01	009	2002/243	4	Beneficiação e conservação da Casa da Cultura - Remodelação da cobertura e espaço da DAC e sistemas de segurança contra incêndios	03	07010301	E				DEEM	01/2015	12/2016	C		156.962	156.962		7.000				163.962
01	009	2002/243	7	Beneficiação e conservação - Aq. serviços	03	02020301	O				DEEM	01/2015	12/2015	9		750	750						750
01	009	2002/243	8	Edifício - projeto - construção - 2ª fase / Posto Médico da Casa do Pessoal da CMC - AV. Sá da Bandeira	02	07010307	E				DRU	01/2012	12/2016	E		390.010	10	390.000	110.000				500.010
01	009	2004/92		Climatização das Instalações dos Serv. Municipais																			
01	009	2004/92	1	Instalação	03	07010301	O				GSE	01/2013	12/2017	0		10	10						10
01	009	2004/119		Centrais telefónicas	03	07011002	O				GSE	01/2015	12/2017	0		10	10		1.000	1.000			2.010
01	009	2007/33		Participações Individuais em Formação																			
01	009	2007/33	2	Formação	06	020215	O				DRH	01/2015	12/2015	9		5.467	5.467						5.467
01	009	2007/34		Alargamento do Sistema da Qualidade																			

Grandes Opções do Plano do ano 2015

(valores em euros)

Obj.	Prog.	Projeto		Designação	Código Classificação Orçamental	Forma de Realiz.	Fonte Financiamento (%)			Resp.	Datas (Mês/Ano)		Fases de Exec.	Despesas							Total previsto (i) = (a)+(b)+(e)+(f)+(g)+(h)
														2015			Anos seguintes				
		Ano / Nº	Ação				AC	AA	FC		Início	Fim		Realizado (a)	Total (b)=(c)+(d)	Financiam. definido (c)	Financiam. não definido (d)	2016 (e)	2017 (f)	2018 (g)	
01				Planeamento, Reabilitação e Qualificação Urbana																	
01	009			Organização e Modernização Administrativa																	
01	009	2007/34	7	Auditoria de renovação	0102 020214	O				GAIQ	01/2015	12/2015	9		2.927	2.927				2.927	
01	009	2007/34	9	Certificação da qualidade	0102 020214	O				GAIQ	01/2015	12/2015	9		3.204	3.204				3.204	
01	009	2009/13		Consolidação do Serviço de Auditoria Municipal																	
01	009	2009/13	1	Auditorias externas	0102 020214	O				GAIQ	01/2015	12/2015	9		19.129	19.129				19.129	
01	009	2009/46		Instalação para o DOM/Estaleiro																	
01	009	2009/46	1	Construção e manutenção	03 07010301	E				CM	01/2013	12/2015	0		10	10				10	
01	009	2010/39		Instalação de AVAC, eletromecânica e transporte vertical																	
01	009	2010/39	1	Aquisição de consumíveis	03 020121	O				GSE	01/2015	12/2015	9		10	10				10	
01	009	2010/39	2	Manutenção de equipamento e órgãos mecânicos	03 07011002	O				GSE	01/2015	12/2015	0		10	10				10	
01	009	2010/39	3	Assistência técnica equipamentos eletromecânicos	03 020219	O				GSE	01/2015	12/2015	9		163.909	163.909				163.909	
01	009	2010/39	4	Manutenção de equipamento eletromecânicos de ascensores e escadas rolantes	03 020219	O				GSE	01/2015	12/2015	9		10.041	10.041				10.041	
01	009	2010/39	5	Elevadores funicular e vertical do Mercado D. Pedro V - manutenção	03 020219	O				GSE	01/2015	12/2015	9		66.788	66.788				66.788	
01	009	2010/39	6	Grupos eletrobombas de centrais técnicas, fontes, sistemas de rega - manutenção	03 020219	O				GSE	01/2015	12/2015	9		5.000	5.000				5.000	
01	009	2010/64		M2M - Modernizar para o Município (Co-finan. POR-C/QREN)																	
01	009	2010/64	1	Plataforma de atendimento multicanal																	
01	009	2010/64	1/2	Software	07 070108	O			85	DSI	01/2015	12/2015	P		27.552	27.552				27.552	
01	009	2011/25		Acessibilidades para um atendimento inclusivo																	
01	009	2011/25	1	Documentos e sinalética	06 02022599	O				DAOM	01/2015	12/2015	0		10.010	10	10.000			10.010	
01	009	2012/43		TIC nos Edifícios e Serviços Municipais																	
01	009	2012/43	1	Aquisição de licenças de utilização de software	07 070108	O				DSI	01/2015	12/2017	9		59.965	59.965	33.825	33.825		127.615	
01	009	2012/43	2	Aquisição de equipamento informático (hardware)	07 070107	O				DSI	01/2015	12/2015	9		79.067	79.067				79.067	
01	009	2012/43	3	Contratos de assistência	07 020219	O				DSI	01/2015	12/2015	9		9.869	9.869				9.869	
01	009	2012/43	4	Locação Operacional de Equipamento Informático	07 020205	O				DSI	01/2015	12/2015	9		4.920	4.920				4.920	
01	009	2012/43	5	Formação/reforço de competências	07 020215	O				DSI	01/2015	12/2015	0		10.510	10	10.500			10.510	
01	009	2012/43	6	Comunicação/Divulgação	07 02022599	O				DSI	01/2015	12/2015	9		10	10				10	
01	009	2012/43	7	Contratação de serviços (Estudos pareceres, projetos e consultadoria)	07 020214	O				DSI	01/2015	12/2015	9		10	10				10	
01	009	2012/43	9	Melhoria de instalações	03 07010301	O				DSI	01/2015	12/2015	0		10	10				10	
01	009	2012/43	10	Ferramentas e utensílios	07 020117	O				DSI	01/2015	12/2015	9		10	10				10	

Grandes Opções do Plano do ano 2015

(valores em euros)

Obj.	Prog.	Projeto		Designação	Código Classificação Orçamental	Forma de Realiz.	Fonte Financiamento (%)			Resp.	Datas (Mês/Ano)		Fases de Exec.	Despesas						Total previsto (i) = (a)+(b)+(e)+(f)+(g)+(h)						
														2015			Anos seguintes									
		Ano / Nº	Ação				AC	AA	FC		Início	Fim		Realizado (a)	Total (b)=(c)+(d)	Financiam. definido (c)	Financiam. não definido (d)	2016 (e)	2017 (f)		2018 (g)	Outros (h)				
01 Planeamento, Reabilitação e Qualificação Urbana																										
01 009 Organização e Modernização Administrativa																										
01	009	2012/43	11	Aluguer de monitores e computadores	07	020205	O				DSI	01/2015	12/2015	9		10	10							10		
01	009	2012/43	12	Comunicação e serviços de rede	07	02020906	O				DSI	01/2015	12/2015	9		10	10								10	
01	009	2012/43	13	Wireless no município	07	02020906	O				DSI	01/2015	12/2015	0		10	10								10	
01	009	2012/43	14	Reparação de terminais de ponto	06	02020906	O				DRH	01/2015	12/2015	0		1.510	10	1.500							1.510	
01	009	2012/44		Segurança e Acessibilidades																						
01	009	2012/44	1	Plano Interno de Emergência (PIE) em Edifícios Municipais	06	020121	O				DAG	01/2015	12/2015	9		2.510	10	2.500								2.510
01	009	2012/44	2	Promoção de acessibilidades ao posto de trabalho de pessoas com dificuldades motoras	06	020121	O				DAG	01/2015	12/2015	9		10	10									10
01	009	2012/45		TIC na Educação																						
01	009	2012/45	1	Aquisição de licenças de utilização do software	07	070108	O				DSI	01/2015	12/2015	9		2.000	2.000									2.000
01	009	2012/45	2	Aquisição de equipamento informático (hardware)	07	070107	O				DSI	01/2015	12/2015	9		65.510	10	65.500								65.510
01	009	2012/45	3	Comunicações	07	02020906	O				DSI	01/2015	12/2015	0		10	10									10
01	009	2012/45	4	Locação operacional de equipamento informático	07	020205	O				DSI	01/2015	12/2015	0		10	10									10
01	009	2012/46		TIC para o Cidadão																						
01	009	2012/46	1	Aquisição de licenças de utilização do software	07	070108	O				DSI	01/2015	12/2015	9		7.500	7.500									7.500
01	009	2012/46	2	Aquisição de equipamento informático (hardware)	07	070107	O				DSI	01/2015	12/2015	9		40.010	10	40.000								40.010
01	009	2012/46	3	Contratos de assistência	07	020219	O				DSI	01/2015	12/2015	0		10	10									10
01	009	2012/46	4	Locação operacional de equipamento informático	07	020205	O				DSI	01/2015	12/2015	0		10	10									10
01	009	2012/46	5	Aquisição de serviços, incluindo comunicação/divulgação	07	02022599	O				DSI	01/2015	12/2015	0		10	10									10
01	009	2012/46	8	Equipamento administrativo	07	02020304	O				DSI	01/2015	12/2015	0		10	10									10
01	009	2012/54		Implementação de um Centro de Contacto Municipal																						
01	009	2012/54	1	Aquisição de equipamento para a central de telecomunicações	06	070109	O				DAOM	01/2015	12/2015	0		40.010	10	40.000								40.010
01	009	2012/54	2	Aquisição de equipamento informático (hardware e software)	06	070107	O				DAOM	01/2015	12/2015	0		15.010	10	15.000								15.010
01	009	2012/54	4	Aquisição de mobiliário	06	070109	O				DAOM	01/2015	12/2015	0		5.010	10	5.000								5.010
01	009	2012/54	6	Outros (comunicação)	06	07011002	O				DAOM	01/2015	12/2015	0		1.010	10	1.000								1.010
01	009	2012/55		Implementação de um atendimento desmaterializado																						
01	009	2012/55	1	Aquisição de equipamento informático - Digitalizadoras	06	070107	O				DAOM	01/2015	12/2015	0		15.010	10	15.000								15.010
01	009	2012/55	2	Aquisição de equipamento de leitura ótica	06	07011002	O				DAOM	01/2015	12/2015	0		5.010	10	5.000								5.010
01	009	2012/55	3	Aquisição de voto eletrónico para a Câmara Municipal	06	07011002	O				DAOM	01/2015	12/2015	0		5.010	10	5.000								5.010

Grandes Opções do Plano do ano 2015

(valores em euros)

Obj.	Prog.	Projeto		Designação	Código Classificação Orçamental	Forma de Realiz.	Fonte Financiamento (%)			Resp.	Datas (Mês/Ano)		Fases de Exec.	Realizado (a)	Despesas							Total previsto (i) = (a)+(b)+(e)+(f)+(g)+(h)
		Ano / Nº	Ação				AC	AA	FC		Início	Fim			2015			Anos seguintes				
															Total (b)=(c)+(d)	Financiam. definido (c)	Financiam. não definido (d)	2016 (e)	2017 (f)	2018 (g)	Outros (h)	
01		Planeamento, Reabilitação e Qualificação Urbana																				
01 009		Organização e Modernização Administrativa																				
01 009	2012/55	4	Aquisição de voto eletrónico para a Assembleia Municipal	06 07011002	O				DAOM	01/2015	12/2015	0		5.010	10	5.000					5.010	
01 009	2012/57		Modernização/Reestruturação dos espaços afetos ao atendimento de munícipes																			
01 009	2012/57	1	Aquisição de mobiliário	06 070109	O				DAOM	01/2015	12/2015	0		7.510	10	7.500					7.510	
01 009	2012/57	2	Equipamento de climatização	06 070109	O				DAOM	01/2015	12/2015	0		10.010	10	10.000					10.010	
01 009	2012/57	3	Manutenção de impressora e fotocopiadora com digitalização	06 070109	O				DAOM	01/2015	12/2015	0		7.510	10	7.500					7.510	
01 009	2012/57	4	Manutenção do equipamento de senhas inline	06 070107	O				DAOM	01/2015	12/2015	0		5.010	10	5.000					5.010	
01 009	2012/57	6	Outros (comunicação)	06 07011002	O				DAOM	01/2015	12/2015	0		1.510	10	1.500					1.510	
01 009	2012/57	7	Aquisição de vestuário	06 020107	O				DAOM	01/2015	12/2015	0		30.010	10	30.000					30.010	
01 009	2012/58		Projeto "Coimbra Cidade Inteligente e Criativa"																			
01 009	2012/58	1	Plano de ação para a energia sustentável (Pacto dos Autarcas)																			
01 009	2012/58	1/1	Estudos, pareceres, projetos e consultadoria	0102 020214	O				CCIC	01/2015	12/2015	3		10	10						10	
01 009	2012/58	1/2	Formação	0102 020215	O				CCIC	01/2015	12/2015	0		960	10	950					960	
01 009	2012/58	1/3	Seminários, exposições e similares	0102 020216	O				CCIC	01/2015	12/2015	0		1.900	400	1.500					1.900	
01 009	2012/58	1/4	Outros (comunicação)	0102 02022599	O				CCIC	01/2015	12/2015	0		730	80	650					730	
01 009	2012/58	2	Plano de ação para apoio e a promoção ativa das Industrias Culturais e Criativas																			
01 009	2012/58	2/1	Estudos, pareceres, projetos e consultadoria	0102 020214	O				CCIC	01/2015	12/2015	0		1.210	10	1.200					1.210	
01 009	2012/58	2/2	Formação	0102 020215	O				CCIC	01/2015	12/2015	0		1.110	10	1.100					1.110	
01 009	2012/58	2/3	Seminários, exposições e similares	0102 020216	O				CCIC	01/2015	12/2015	0		1.950	400	1.550					1.950	
01 009	2012/58	2/4	Outros (comunicação)	0102 02022599	O				CCIC	01/2015	12/2015	0		860	10	850					860	
01 009	2012/58	4	Citylogo (Cofinanc. URBACT II)																			
01 009	2012/58	4/1	Encargos com pessoal afeto ao projeto - pessoal interno	06 01010401	O				80 CCIC	05/2012	12/2015	9		10	10						10	
01 009	2012/58	4/2	Viagens e alojamento	0102 02022599	O				80 CCIC	05/2012	12/2015	9		7.016	7.016						7.016	
01 009	2012/58	4/3	Peritos externos e outros	0102 020214	O				80 CCIC	05/2012	12/2015	9		3.280	3.280						3.280	
01 009	2012/58	4/4	Organização de reuniões	0102 02022599	O				80 CCIC	01/2013	12/2015	9		4.050	4.050						4.050	
01 009	2012/58	4/5	Comunicação e divulgação	0102 020217	O				80 CCIC	01/2013	12/2015	9		2.000	2.000						2.000	
01 009	2012/58	5	SmartCoimbra																			
01 009	2012/58	5/1	Estudos, pareceres, projetos e consultadoria	0102 020214	O				CCIC	01/2015	12/2015	E		5.000	5.000						5.000	
01 009	2012/58	5/2	Viagens e alojamento	0102 02022599	O				CCIC	01/2015	12/2015	E		1.208	1.208						1.208	

Grandes Opções do Plano do ano 2015

(valores em euros)

Obj.	Prog.	Projeto		Designação	Código Classificação Orçamental	Forma de Realiz.	Fonte Financiamento (%)			Resp.	Datas (Mês/Ano)		Fases de Exec.	Realizado (a)	Despesas						Total previsto (i) = (a)+(b)+(e)+(f)+(g)+(h)	
		Ano / Nº	Ação				AC	AA	FC		Início	Fim			2015			Anos seguintes				
															Total (b)=(c)+(d)	Financiam. definido (c)	Financiam. não definido (d)	2016 (e)	2017 (f)	2018 (g)		Outros (h)
01		Planeamento, Reabilitação e Qualificação Urbana																				
01 009		Organização e Modernização Administrativa																				
01 009	2012/58	5/3	Organização de reuniões, exposições e outros	0102 020216	O				CCIC	01/2015	12/2015	E		400	400					400		
01 009	2012/58	5/4	Comunicação e divulgação	0102 02022599	O				CCIC	01/2015	12/2015	E		400	400					400		
01 009	2012/80		Website do Município																			
01 009	2012/80	1	Novas funcionalidades do site - aquisição de serviços	07 02022599	O				DSI	01/2015	12/2015	3		30.163	30.163					30.163		
01 009	2012/82		Portal dos Recursos Humanos (PRH)/Portal do Colaborador do Município de Coimbra																			
01 009	2012/82	1	Aquisição de serviços para a conceção do portal	06 020214	O				DRM	01/2015	12/2015	0		7.510	10	7.500				7.510		
01 009	2013/1		Compatibilização das aplicações ESRI (SIG) e AIRC																			
01 009	2013/1	1	Assistência técnica	07 020219	O				DSI	01/2015	12/2015	0		10	10					10		
01 009	2014/14		Atendimento Móvel/Implementação de Plano de Proximidade																			
01 009	2014/14	1	Aquisição de equipamento informático (Hardware e Software)	06 070107	O				DAOM	01/2015	12/2015	0		10.010	10	10.000				10.010		
01 009	2014/14	2	Aquisição de software de comunicações	06 070108	O				DAOM	01/2015	12/2015	0		5.010	10	5.000				5.010		
01 009	2014/14	3	Recursos humanos	06 02022599	O				DAOM	01/2015	12/2015	0		10.010	10	10.000				10.010		
01 009	2014/14	4	Formação	06 020215	O				DAOM	01/2015	12/2015	0		510	10	500				510		
01 009	2014/14	5	Locação/aquisição de viatura equipada com equipamento informático e redes informáticas de hardware e software	06 07011002	O				DAOM	01/2015	12/2015	0		120.010	10	120.000				120.010		
01 009	2014/25		Município acessível - ao encontro do cidadão (cofinanciamento SAMA) - POCompete																			
01 009	2014/25	1	Gestão do projeto	07 02022599	O				DSI	01/2015	12/2015	9		10	10					10		
01 009	2014/25	2	Plataforma multicanal																			
01 009	2014/25	2/1	Conexão ERP vs IAP	07 020219	O			85	DSI	01/2015	12/2015	E		86.100	86.100					86.100		
01 009	2014/25	3	Faturação digital																			
01 009	2014/25	3/1	Aquisição de serviços de receção de documentos em papel, digitalização e fornecimento digital	07 02022599	O			85	DSI	01/2015	12/2015	E		10	10					10		
01 009	2014/25	3/2	Aquisição de serviços de faturação eletrónica	07 02022599	O			85	DSI	01/2015	12/2015	E		10	10					10		
01 009	2014/25	3/3	Implementação no ERP	07 020219	O			85	DSI	01/2015	12/2015	E		6.150	6.150					6.150		
01 009	2014/25	4	Papel digital																			
01 009	2014/25	4/1	Aquisição de software	07 070108	O			85	DSI	01/2015	12/2015	E		76.875	76.875					76.875		
01 009	2014/25	4/2	Aquisição de serviços de instalação	07 02022599	O			85	DSI	01/2015	12/2015	E		5.535	5.535					5.535		
01 009	2014/25	4/3	Integração com ERP e CRM do Município	07 020219	O			85	DSI	01/2015	12/2015	E		12.300	12.300					12.300		
01 009	2014/25	5	Desmaterialização do arquivo																			

Grandes Opções do Plano do ano 2015

(valores em euros)

Obj.	Prog.	Projeto		Designação	Código Classificação Orçamental	Forma de Realiz.	Fonte Financiamento (%)			Resp.	Datas (Mês/Ano)		Fases de Exec.	Realizado (a)	Despesas						Total previsto (i) = (a)+(b)+(e)+(f)+(g)+(h)
		Ano / Nº	Ação				AC	AA	FC		Início	Fim			2015			Anos seguintes			
															Total (b)=(c)+(d)	Financiam. definido (c)	Financiam. não definido (d)	2016 (e)	2017 (f)	2018 (g)	
01		Planeamento, Reabilitação e Qualificação Urbana																			
01 009		Organização e Modernização Administrativa																			
01 009	2014/25	5/1	Aquisição de hardware	07 070107	O				85	DSI	01/2015	12/2015	E		252.765	252.765					252.765
01 009	2014/25	5/2	Aquisição de software	07 070108	O				85	DSI	01/2015	12/2015	E		79.950	79.950					79.950
01 009	2014/25	5/3	Serviços de instalação	07 02022599	O				85	DSI	01/2015	12/2015	E		8.160	8.160					8.160
01 009	2014/25	6	Storage - armazenamento de dados																		
01 009	2014/25	6/1	Aquisição de hardware	07 070107	O					DSI	01/2015	12/2015	E		10	10					10
01 009	2015/1		Assembleia Municipal																		
01 009	2015/1	1	Equipamento básico	0102 07011002	O					AM	01/2015	12/2015	9		3.000	3.000					3.000
01 009	2015/1	2	Equipamento administrativo	0102 070109	O					AM	01/2015	12/2015	9		100	100					100
01 009	2015/2		Câmara Municipal																		
01 009	2015/2	1	Equipamento básico	0102 07011002	O					CM	01/2015	12/2015	9		14.694	14.694					14.694
01 009	2015/2	2	Equipamento administrativo	0102 070109	O					CM	01/2015	12/2015	9		500	500					500
01 009	2015/2	3	Ferramentas e utensílios	0102 070111	O					CM	01/2015	12/2015	9		100	100					100
01 009	2015/2	4	Aquisição de equipamento de som	0102 07011002	O					CM	01/2015	12/2015	9		10	10					10
01 009	2015/2	5	Locação de edifícios	0102 020204	O					CM	01/2015	12/2015	9		10	10					10
01 009	2015/2	6	Conservação de equipamento	0102 02020302	O					CM	01/2015	12/2015	9		722	722					722
01 009	2015/3		Departamento de Planeamento e Gestão Urbanística																		
01 009	2015/3	1	Equipamento básico	02 07011002	O					DPGU	01/2015	12/2015	9		10	10					10
01 009	2015/3	2	Equipamento administrativo	02 070109	O					DPGU	01/2015	12/2015	9		100	100					100
01 009	2015/3	3	Ferramentas e utensílios	02 070111	O					DPGU	01/2015	12/2015	9		100	100					100
01 009	2015/4		Departamento de Obras Municipais																		
01 009	2015/4	1	Equipamento básico	03 07011002	O					DOM	01/2015	12/2016	9		2.806	2.806	10.000				12.806
01 009	2015/4	2	Equipamento administrativo	03 070109	O					DOM	01/2015	12/2016	9		500	500	5.000				5.500
01 009	2015/4	3	Ferramentas e utensílios	03 070111	O					DOM	01/2015	12/2016	9		500	500					500
01 009	2015/4	4	Equipamento de transporte	03 0701060201	O					DOM	01/2015	12/2016	9		500	500					500
01 009	2015/4	5	Equipamento topográfico	03 07011002	O					DOM	01/2015	12/2016	9		500	500	5.000				5.500
01 009	2015/5		Departamento de Desenvolvimento Social e Ambiente																		
01 009	2015/5	1	Equipamento básico	04 07011002	O					DDSA	01/2015	12/2015	9		804	804					804
01 009	2015/5	2	Equipamento administrativo	04 070109	O					DDSA	01/2015	12/2015	9		10	10					10
01 009	2015/5	3	Ferramentas e utensílios	04 070111	O					DDSA	01/2015	12/2015	9		10	10					10
01 009	2015/6		Departamento de Cultura, Turismo e Desporto																		
01 009	2015/6	1	Equipamento básico	05 07011002	O					DCTD	01/2015	12/2015	9		500	500					500

Grandes Opções do Plano do ano 2015

(valores em euros)

Obj.	Prog.	Projeto		Designação	Código Classificação Orçamental	Forma de Realiz.	Fonte Financiamento (%)			Resp.	Datas (Mês/Ano)		Fases de Exec.	Despesas							Total previsto (i) = (a)+(b)+(e)+(f)+(g)+(h)	
														2015			Anos seguintes					
		Ano / Nº	Ação				AC	AA	FC		Início	Fim		Realizado (a)	Total (b)=(c)+(d)	Financiam. definido (c)	Financiam. não definido (d)	2016 (e)	2017 (f)	2018 (g)		Outros (h)
01				Planeamento, Reabilitação e Qualificação Urbana																		
01 009				Organização e Modernização Administrativa																		
01 009	2015/6	2		Equipamento administrativo	05 070109	O				DCTD	01/2015	12/2015	9							100		
01 009	2015/6	3		Ferramentas e utensílios	05 070111	O				DCTD	01/2015	12/2015	9							100		
01 009	2015/7			Departamento de Administração Geral																		
01 009	2015/7	1		Equipamento básico	06 07011002	O				DAG	01/2015	12/2015	9							10		
01 009	2015/7	2		Equipamento administrativo	06 070109	O				DAG	01/2015	12/2015	9							10		
01 009	2015/7	3		Ferramentas e utensílios	06 070111	O				DAG	01/2015	12/2015	9							10		
01 009	2015/7	4		Aquisição de vestuário e equipamento de proteção individual	06 020107	O				DAG	01/2015	12/2016	9					95.900		100.378		
01 009	2015/7	5		Comunicação e divulgação	06 02022599	O				DAG	01/2015	12/2015	9							10		
01 009	2015/8			Departamento Financeiro e de Inovação Organizacional																		
01 009	2015/8	1		Equipamento básico	07 07011002	O				DFIO	01/2015	12/2015	9							400		
01 009	2015/8	2		Equipamento administrativo	07 070109	O				DFIO	01/2015	12/2015	9							800		
01 009	2015/8	3		Ferramentas e utensílios	07 070111	O				DFIO	01/2015	12/2015	9							400		
01 009	2015/8	4		Aluguer operacional de veículos - diversos serviços	07 020206	O				DFIO	01/2015	12/2017	9					15.000	8.000	175.000		
01 009	2015/8	5		Aluguer operacional de veículos - CBS	07 020206	O				DFIO	01/2015	12/2015	9							56.000		
01 009	2015/8	6		Aluguer operacional de veículos - contratos de 2014	07 020206	O				DFIO	01/2015	12/2019	9					170.000	170.000	170.000	200.000	870.000
01 009	2015/8	7		Aquisição de serviços - estudos e consultadoria	07 020214	O				DFIO	01/2015	12/2015	9							10		
01 009	2015/15			Normas de Qualidade																		
01 009	2015/15	1		Aquisição de normas	0102 020118	O				GAIQ	01/2015	12/2015	0							10		
01 009	2015/16			Associação Portuguesa da Qualidade																		
01 009	2015/16	1		Quota de participação	0102 02022599	O				GAIQ	01/2015	12/2015	0							10		
01 009	2015/40			Qualificação dos Profissionais da Administração Pública (Cofin. POPH/QREN) - Candidatura 2015																		
01 009	2015/40	1		Encargos com remunerações dos formadores	06 020215	O				DRH	01/2015	12/2015	0							30.010		
01 009	2015/40	2		Rendas, alugueres e amortizações	06 020205	O				DRH	01/2015	12/2015	0							5.010		
01 009	2015/40	3		Encargos gerais do projeto	06 02022599	O				DRH	01/2015	12/2015	0							3.160		
01 009	2015/40	4		Encargos salariais (pessoal afeto ao projeto)	06 01010401	O				DRH	01/2015	12/2015	0							6.010		
01 009	2015/41			Segurança e Acessibilidade																		
01 009	2015/41	1		Plano Interno de Emergência (PIE) em edifícios municipais	06 020121	O				DRH	01/2015	12/2015	0							6.160		
01 009	2015/41	2		Promoção de acessibilidade ao posto de trabalho de pessoas com dificuldades motoras	06 020121	O				DRH	01/2015	12/2015	0							6.160		

Grandes Opções do Plano do ano 2015

(valores em euros)

Obj.	Prog.	Projeto		Designação	Código Classificação Orçamental	Forma de Realiz.	Fonte Financiamento (%)			Resp.	Datas (Mês/Ano)		Fases de Exec.	Realizado (a)	Despesas							Total previsto (i) = (a)+(b)+(e)+(f)+(g)+(h)
															2015			Anos seguintes				
		Ano / Nº	Ação				AC	AA	FC		Início	Fim			Total (b)=(c)+(d)	Financiam. definido (c)	Financiam. não definido (d)	2016 (e)	2017 (f)	2018 (g)	Outros (h)	
01				Planeamento, Reabilitação e Qualificação Urbana																		
01 009				Organização e Modernização Administrativa																		
01 009	2015/42			Implementação do atendimento online e atendimento online em tempo real																		
01 009	2015/42	1		Aquisição de equipamento informático (Hardware e Software)	06 070107	O				DAOM	01/2015	12/2015	0	50.010	10	50.000						50.010
01 009	2015/42	2		Formação de recursos humanos	06 020215	O				DAOM	01/2015	12/2015	0	510	10	500						510
01 009	2015/42	3		Plano de comunicação	06 07011002	O				DAOM	01/2015	12/2015	0	510	10	500						510
Totais do Programa 009:													13.398	2.594.694	1.653.944	940.750	702.725	212.825	170.000	200.000	3.893.642	
01 010				Proteção Civil																		
01 010	2002/211			Casa Municipal da Proteção Civil/Quartel B.S.																		
01 010	2002/211	3		Centro de Instrução de Fogos Urbanos	09 07010301	O				CBS	01/2015	12/2018	E	10	10		5.000	2.500	2.500			10.010
01 010	2002/212			Conservação e benef. do Quartel																		
01 010	2002/212	4		Pintura exterior Quartel e manutenção de coberturas e outras obras	09 07010301	E				DEEM	01/2015	12/2015	2	143.220	143.220							143.220
01 010	2002/213			Aquisição e manut. maq., viat. e mat. individ.																		
01 010	2002/213	1		Aquisição de viaturas e grandes rep.																		
01 010	2002/213	1/3		Viaturas e grandes reparações	09 0701060202	O				CBS	01/2015	12/2017	9	60.010	10	60.000	30.000	30.000				120.010
01 010	2002/213	2		Vestuário e fardamento	09 020107	O				CBS	01/2015	12/2017	9	18.657	18.657		30.000	30.000				78.657
01 010	2002/213	3		Equipamento básico	09 07011002	O				CBS	01/2015	12/2017	9	5.345	5.345		20.000	20.000				45.345
01 010	2002/213	4		Equipamento administrativo	09 070109	O				CBS	01/2015	12/2017	0	10	10		5.000	5.000				10.010
01 010	2002/213	5		Ferramentas e utensílios	09 070111	O				CBS	01/2015	12/2017	0	5.010	10	5.000	5.000	5.000				15.010
01 010	2002/213	6		Material individual	09 07011002	O				CBS	01/2015	12/2017	0	5.010	10	5.000	5.000	5.000				15.010
01 010	2002/213	7		Aluguer de equipamento combate a incêndio	09 020208	O				CBS	01/2015	12/2017	9	10.010	10	10.000	10.000	10.000				30.010
01 010	2002/214			Escola de Recrutadas da CBS																		
01 010	2002/214	1		Fardamentos	09 020107	O				CBS	01/2015	12/2015	0	100.010	10	100.000						100.010
01 010	2002/214	2		Maquinaria e equipamento diverso	09 07011002	O				CBS	01/2015	12/2015	0	50.010	10	50.000						50.010
01 010	2002/215			Prevenção e combate a fogos florestais																		
01 010	2002/215	1		Estudos e Plano de Intervenções	09 020214	O				CBS	01/2015	12/2015	0	5.010	10	5.000						5.010
01 010	2002/215	2		Equipamento vigilância florestal - CBS	09 07011002	O				CBS	01/2015	12/2015	0	5.010	10	5.000						5.010
01 010	2002/216			Serviço Municipal de Proteção Civil																		
01 010	2002/216	4		Equipamento básico e outros	10 07011002	O				SMPC	01/2015	12/2015	0	6.510	10	6.500						6.510
01 010	2002/216	5		Vestuário e artigos pessoais	10 020107	O				SMPC	01/2015	12/2015	0	10	10							10
01 010	2002/216	7		Aquisição Serv. em ações de Proteção Civil	10 02022599	O				SMPC	01/2015	12/2015	9	1.246	1.246							1.246

Grandes Opções do Plano do ano 2015

(valores em euros)

Obj.	Prog.	Projeto		Designação	Código Classificação Orçamental	Forma de Realiz.	Fonte Financiamento (%)			Resp.	Datas (Mês/Ano)		Fases de Exec.	Realizado (a)	Despesas							Total previsto (i) = (a)+(b)+(e)+(f)+(g)+(h)
		Ano / Nº	Ação				AC	AA	FC		Início	Fim			2015			Anos seguintes				
															Total (b)=(c)+(d)	Financiam. definido (c)	Financiam. não definido (d)	2016 (e)	2017 (f)	2018 (g)	Outros (h)	
01		Planeamento, Reabilitação e Qualificação Urbana																				
01	010	Proteção Civil																				
01	010	2002/216	8	Ações de sensibilização e formação de prevenção - Simulacros e seminários e outros	10	02022503	O				SMPC	01/2015	12/2015	9	500	500						500
01	010	2002/216	10	Mobiliário	10	070109	O				SMPC	01/2015	12/2015	9	463	463						463
01	010	2002/216	13	Medidas de autoproteção em edifícios municipais	10	02022599	O				SMPC	01/2015	12/2015	0	1.010	10	1.000					1.010
01	010	2002/216	16	Kits de Emergência - Projeto Clubes de Proteção Civil	10	07011002	O				SMPC	01/2015	12/2015	E	1.500	1.500						1.500
01	010	2002/216	17	Limpeza, regularização e desassoreamento do rio dos Fornos (Candidatura ao FPRH)	10	07030313	O	100			SMPC	01/2015	12/2015	2	37.087	37.087						37.087
01	010	2002/218		Serviço de Polícia Municipal																		
01	010	2002/218	1	Equipamento individual	08	07011002	O				SPM	01/2015	12/2015	0	10	10						10
01	010	2002/218	5	Equipamento de transporte	08	0701060203	O				SPM	01/2015	12/2015	0	30.010	10	30.000					30.010
01	010	2002/218	7	Mob. e equipamento administrativo	08	070109	O				SPM	01/2015	12/2015	9	607	607						607
01	010	2002/218	8	Fardamento	08	020107	O				SPM	01/2015	12/2015	9	2.500	2.500						2.500
01	010	2002/218	9	Equipamento básico/climatização	08	07011002	O				SPM	01/2015	12/2015	0	25.010	10	25.000					25.010
01	010	2002/218	10	Equipamento Informático de Cobranças (Hardware)	08	070107	O				SPM	01/2015	12/2015	9	3.348	3.348						3.348
01	010	2002/218	11	Equipamento Informático de Cobranças (Software)	08	070108	O				SPM	01/2015	12/2015	9	6.308	6.308						6.308
01	010	2002/218	15	Serviços medição ruído	08	02022599	O				SPM	01/2015	12/2015	0	10	10						10
01	010	2002/315		Cooperação com fed. e assoc. humanitárias (Voluntários de Coimbra e Brasfemes)																		
01	010	2002/315	1	Transferências correntes	0102	040701	O				CM	01/2015	12/2015	9	100.000	100.000						100.000
01	010	2002/315	2	Transferências de capital	0102	080701	O				CM	01/2015	12/2015	9	10	10						10
01	010	2002/315	3	Apoio aos Bombeiros Voluntários de Coimbra - Quartel/Projeto (Protocolo de 10.06.2013)	0102	080701	O				CM	01/2015	12/2015	9	15.000	15.000						15.000
01	010	2004/93		Reconstrução de muros de suporte e outras obras																		
01	010	2004/93	1	Acompanhamento, projeto e construção	03	07010413	E				DIET	01/2015	12/2017	9	19.122	19.122	169.000	5.000				193.122
01	010	2004/181		Ações de Recuperação/Calamidades																		
01	010	2004/181	1	Vias, viadutos, arruamentos e obras complementares	03	07030301	E				DIET	01/2015	12/2017	9	10	10	5.000	5.000				10.010
01	010	2004/181	3	Aluguer de maq., equip. e forn. materiais	03	020208	O				DIET	01/2015	12/2016	3	10.000	10.000	5.000					15.000
01	010	2007/31		Plano Municipal de Defesa da Floresta Contra Incêndios																		
01	010	2007/31	1	Atualização	10	02022599	O				SMPC	01/2015	12/2015	0	6.810	10	6.800					6.810
01	010	2007/31	2	Montagem de Torres de Vigilância e outras construções - Cand. Proder	10	07010413	O				SMPC	01/2015	12/2015	0	10	10						10
01	010	2007/31	3	Faixas de Gestão de Combustível	10	07011002	O				SMPC	01/2015	12/2015	0	50.010	10	50.000					50.010
01	010	2007/31	7	Plano de Recuperação de Áreas Ardidas	10	02022599	O				SMPC	01/2015	12/2015	0	10	10						10

Grandes Opções do Plano do ano 2015

(valores em euros)

Obj.	Prog.	Projeto		Designação	Código Classificação Orçamental	Forma de Realiz.	Fonte Financiamento (%)			Resp.	Datas (Mês/Ano)		Fases de Exec.	Despesas						Total previsto (i) = (a)+(b)+(e)+(f)+(g)+(h)		
		Ano / Nº	Ação				AC	AA	FC		Início	Fim		2015			Anos seguintes					
														Total (b)=(c)+(d)	Financiam. definido (c)	Financiam. não definido (d)	2016 (e)	2017 (f)	2018 (g)		Outros (h)	
01		Planeamento, Reabilitação e Qualificação Urbana																				
01	010	Proteção Civil																				
01	010	2007/31	14	Criação de Pontos de Água	10 07010413	O				SMPC	01/2015	12/2015	E		60.010	10	60.000					60.010
01	010	2007/31	15	Limpeza e beneficiação de caminhos	10 07030308	O				SMPC	01/2015	12/2015	E		70.010	10	70.000					70.010
01	010	2008/2		Operacionalização do Gabinete Técnico Florestal (GTF) - protocolo c/ ICNF																		
01	010	2008/2	1	Aquisição de equipamento técnico e administrativo	10 070109	O	100			SMPC	01/2015	12/2015	0		1.010	10	1.000					1.010
01	010	2008/2	2	Elaboração e atualização de cartografia	10 02022599	O	100			SMPC	01/2015	12/2015	0		10	10						10
01	010	2008/3		Caminhos de Fátima																		
01	010	2008/3	4	Construção do Parque de Peregrinos de Sargento Mor (estudos)	0102 07010413	E				Dep	01/2012	12/2015	E		10	10						10
01	010	2009/41		Planos de Emergência																		
01	010	2009/41	1	Atualização Plano Municipal de Emergência	10 02022599	O				SMPC	01/2015	12/2015	0		1.010	10	1.000					1.010
01	010	2009/41	2	Elaboração de outros planos de emergência	10 02022599	O				SMPC	01/2015	12/2015	0		1.010	10	1.000					1.010
01	010	2009/41	3	Implementação de planos de emergência	10 02022599	O				SMPC	01/2015	12/2015	0		1.010	10	1.000					1.010
01	010	2009/41	4	Produção de cartografia	10 02022599	O				SMPC	01/2015	12/2015	0		1.010	10	1.000					1.010
01	010	2009/42		Espaços Florestais																		
01	010	2009/42	5	Valorização ambiental dos espaços florestais	10 07010413	O				SMPC	01/2012	12/2015	0		10.010	10	10.000					10.010
01	010	2010/24		Equipa de Sapadores florestais (Cofin. Aut. Fl. Nac.)																		
01	010	2010/24	1	Aq. de viat. rep. e equip. a colocar na viatura	10 0701060204	O	100			SMPC	01/2010	12/2015	9		2.010	10	2.000					2.010
01	010	2010/24	3	Equipamento básico	10 07011002	O	100			SMPC	01/2010	12/2015	9		2.010	10	2.000					2.010
01	010	2010/24	4	Ferramentas e utensílios	10 070111	O	100			SMPC	01/2010	12/2015	9		5.010	10	5.000					5.010
01	010	2010/24	5	Vestuário e artigos pessoais	10 020107	O	100			SMPC	01/2010	12/2015	9		2.010	10	2.000					2.010
01	010	2010/24	6	Outros serviços	10 020121	O	100			SMPC	01/2010	12/2015	9		1.010	10	1.000					1.010
01	010	2010/25		Remodelação e ampliação da Casa Municipal da Proteção Civil - Cofin.POR-C/QREN																		
01	010	2010/25	2	Construção (conclusão do cofinanciamento)	03 07010301	E				85 DEEM	02/2011	12/2015	5	623.605	10	10						623.615
01	010	2010/27		Plano de Emergência CUA e Ações sensibilização - Cofinanc. POR-C/QREN																		
01	010	2010/27	1	Estudos, projetos e consultadoria	10 020214	O				85 SMPC	01/2010	12/2015	1	23.121	2.000	2.000						25.121
01	010	2010/28		Sistema de Gestão de Proteção Civil - Cofinanc. POR-C/QREN																		
01	010	2010/28	2	Hardware	10 070107	O				85 SMPC	01/2010	06/2015	1		132.000	132.000						132.000
01	010	2010/28	3	Software	10 070108	O				85 SMPC	01/2010	06/2015	3		32.920	32.920						32.920
01	010	2010/28	4	Prestação de serviços	10 02022599	O				SMPC	01/2010	06/2015	9		10	10						10
01	010	2010/28	5	Formação	10 020215	O				SMPC	01/2011	06/2015	9		10	10						10

Grandes Opções do Plano do ano 2015

(valores em euros)

Obj.	Prog.	Projeto		Designação	Código Classificação Orçamental	Forma de Realiz.	Fonte Financiamento (%)			Resp.	Datas (Mês/Ano)		Fases de Exec.	Realizado (a)	Despesas							Total previsto (i) = (a)+(b)+(e)+(f)+(g)+(h)				
		Ano / Nº	Ação				AC	AA	FC		Início	Fim			2015			Anos seguintes								
															Total (b)=(c)+(d)	Financiam. definido (c)	Financiam. não definido (d)	2016 (e)	2017 (f)	2018 (g)	Outros (h)					
01		Planeamento, Reabilitação e Qualificação Urbana																								
01	010	Proteção Civil																								
01	010	2010/38		Deteção Incêndios em edifícios																						
01	010	2010/38	1	Aquisição/reparação de centrais		03	07011002	O			GSE	01/2015	12/2017	9		500	500		5.000	5.000				10.500		
01	010	2011/52		Apoio logístico a populações e agentes de proteção civil em cenário de operações - incêndios, cheias e inundações, outros																						
01	010	2011/52	1	Aquisição de serviços		10	02022599	O			SMPC	01/2015	12/2015	D		1.150	1.150							1.150		
01	010	2011/52	2	Centro de Emergência em Proteção Civil		10	02022599	O			SMPC	01/2015	12/2015	0		10	10							10		
01	010	2014/21		Aquisição de E.P.I para combate a incêndios																						
01	010	2014/21	1	Transferência para a CIM-RC (Cofin. à CIM-RC pelo POVT)		09	04050104	O			CM	01/2015	12/2015	0		2.000	2.000							2.000		
01	010	2014/33		Feira da Floresta																						
01	010	2014/33	1	Aquisição de serviços		10	02022599	O			SMPC	01/2015	12/2015	9		1.510	1.510							1.510		
01	010	2014/33	2	Outros		10	02022599	O			SMPC	01/2015	12/2015	9		460	460							460		
01	010	2014/34		Parques integrados receção/transformação biomassa florestal																						
01	010	2014/34	1	Equipamento básicos		10	07011002	O			SMPC	01/2015	12/2015	0		10	10							10		
01	010	2014/34	2	Aquisição de serviços		10	02022599	O			SMPC	01/2015	12/2015	0		10	10							10		
01	010	2014/35		Clubes de Proteção Civil																						
01	010	2014/35	1	Ações de sensibilização		10	02022599	O			SMPC	01/2015	12/2015	0		1.010	10	1.000						1.010		
01	010	2014/35	2	Aquisição de serviços		10	02022599	O			SMPC	01/2015	12/2015	0		1.010	10	1.000						1.010		
01	010	2014/35	3	Aquisição de bens		10	07011002	O			SMPC	01/2015	12/2015	0		3.010	10	3.000						3.010		
01	010	2014/36		Linhas de água																						
01	010	2014/36	1	Limpeza e beneficiação		10	02022599	O			SMPC	01/2015	12/2015	0		40.010	10	40.000						40.010		
01	010	2015/31		Unidade Local de Formação (Protocolo de 04.07.14 com a Escola Nacional de Bombeiros)																						
01	010	2015/31	1	Equipamento didático		09	020121	O			CBS	01/2015	12/2016	D		12.000	12.000		2.000					14.000		
01	010	2015/31	2	Mobiliário		09	070109	O			CBS	01/2015	12/2015	D		10.000	10.000							10.000		
01	010	2015/31	3	Manuais técnicos		09	020118	O			CBS	01/2015	12/2015	D		1.500	1.500							1.500		
01	010	2015/31	4	Outros		09	02022599	O			CBS	01/2015	12/2015	D		2.000	2.000							2.000		
01	010	2015/32		Central Municipal de alerta e comunicações conjunta																						
01	010	2015/32	1	Consolas		09	070109	O			CBS	01/2015	12/2015	0		2.010	10	2.000						2.010		
01	010	2015/32	2	Equipamento informático		09	070107	O			CBS	01/2015	12/2015	0		5.010	10	5.000						5.010		
01	010	2015/32	3	Equipamento para central telefónica		09	070109	O			CBS	01/2015	12/2015	0		5.010	10	5.000						5.010		
01	010	2015/32	4	Mobiliário		09	070109	O			CBS	01/2015	12/2015	0		5.010	10	5.000						5.010		

Grandes Opções do Plano do ano 2015

(valores em euros)

Obj.	Prog.	Projeto		Designação	Código Classificação Orçamental	Forma de Realiz.	Fonte Financiamento (%)			Resp.	Datas (Mês/Ano)		Fases de Exec.	Realizado (a)	Despesas							Total previsto (i) = (a)+(b)+(e)+(f)+(g)+(h)
		Ano / Nº	Ação				AC	AA	FC		Início	Fim			2015			Anos seguintes				
															Total (b)=(c)+(d)	Financiam. definido (c)	Financiam. não definido (d)	2016 (e)	2017 (f)	2018 (g)	Outros (h)	
01				Planeamento, Reabilitação e Qualificação Urbana																		
01	010			Protecção Civil																		
01	010	2015/32	5	Outros	09	02022599	O			CBS	01/2015	12/2015	0		4.010	10	4.000					4.010
Totais do Programa 010:														646.726	1.145.773	563.473	582.300	296.000	122.500	2.500		2.213.499
Totais do Objetivo 01:														36.387.649	37.781.146	14.462.500	23.318.646	45.531.310	36.727.644	18.282.323	34.218.320	208.928.392
02				Coesão Territorial e Desenvol. Sócio-Económico																		
02	001			Desenv. Económico Apoio Act. Empresarial																		
02	001	2002/164		Observatório Económico do Concelho																		
02	001	2002/164	1	Criação e/ou atual. base de dados e serv. div.	0102	02022599	O			CM	01/2015	12/2015	9		10	10						10
02	001	2002/319		Participações e quotas diversas																		
02	001	2002/319	2	Lusitânia Gás, SA	0103	09070102	O			CM	01/2015	12/2015	9		10	10						10
02	001	2002/319	3	Odabarca, SA	0103	09070103	O			CM	01/2015	12/2015	9		10	10						10
02	001	2002/319	4	MAC, S.A.	0103	09070104	O			CM	01/2015	12/2015	9		10	10						10
02	001	2002/319	5	Assoc. Tecnopolo de Coimbra	0103	09070105	O			CM	01/2015	12/2015	9		10	10						10
02	001	2002/319	7	Outras participações	0103	09070199	O			CM	01/2015	12/2015	9		10	10						10
02	001	2002/319	8	ERSUC, SA	0103	09070201	O			CM	01/2015	12/2015	9		10	10						10
02	001	2002/319	9	Metro Mondego, S.A.	0103	09070202	O			CM	01/2015	12/2015	9		10	10						10
02	001	2002/319	11	Prodeso, Lda	0102	0405010899	O			CM	01/2015	12/2015	9		88.286	10	88.276					88.286
02	001	2002/319	12	Agência para a Promoção da Baixa (def. proj. 02 2009/87)	0103	09070206	O			CM	01/2015	12/2015	9		10	10						10
02	001	2002/319	13	Coimbra Inovação Parque, S.A.	0103	09070207	O			CM	01/2015	12/2015	9		10	10						10
02	001	2002/319	14	Associação Coimbra Região Digital	0103	09070299	O			CM	01/2015	12/2015	9		10	10						10
02	001	2002/319	20	AC, Águas de Coimbra, E.M.	0103	09070209	O			CM	01/2015	12/2015	9		10	10						10
02	001	2002/319	21	Águas do Mondego, S.A. (def. proj. 01 005 2005/98)	0103	09070208	O			CM	01/2015	12/2015	9		10	10						10
02	001	2002/319	22	Municipia, S.A. (def. no proj. 01 002 2002/326)	0103	09070299	O			CM	01/2015	12/2015	9		10	10						10
02	001	2002/319	23	WRC - Portal da Região Centro	0103	09070299	O			CM	01/2015	12/2015	9		10	10						10
02	001	2002/319	24	SRU - Sociedade Reabilitação Urbana (def. proj. 02 009 2005/99)	0103	09070299	O			CM	01/2015	12/2015	9		10	10						10
02	001	2002/319	25	AREAC, Ag. Reg. Energia Amb. Centro	0102	02022599	O			DDSA	01/2015	12/2015	9		10	10						10
02	001	2002/319	27	Associação Nacional de Municípios Portugueses - quota	0102	02022599	O			CM	01/2015	12/2015	9		6.000	6.000						6.000
02	001	2002/319	28	Sociedade Portuguesa de Arboricultura	0102	02022599	O			CM	01/2015	12/2015	9		10	10						10
02	001	2002/319	30	Fundação Museu da Ciência	0103	09070299	O			CM	01/2015	12/2015	9		10	10						10

Grandes Opções do Plano do ano 2015

(valores em euros)

Obj.	Prog.	Projeto		Designação	Código Classificação Orçamental	Forma de Realiz.	Fonte Financiamento (%)			Resp.	Datas (Mês/Ano)		Fases de Exec.	Realizado (a)	Despesas						Total previsto (i) = (a)+(b)+(e)+(f)+(g)+(h)	
		Ano / Nº	Ação				AC	AA	FC		Início	Fim			2015			Anos seguintes				
															Total (b)=(c)+(d)	Financiam. definido (c)	Financiam. não definido (d)	2016 (e)	2017 (f)	2018 (g)		Outros (h)
02		Coesão Territorial e Desenvol. Sócio-Económico																				
02	001	Desenv. Económico Apoio Act. Empresarial																				
02	001	2002/319	31	Associação Rota da Bairrada	0102 02022599	O				CM	01/2015	12/2015	9		10	10					10	
02	001	2002/319	32	Outras participações (públicas)	0103 09070299	O				CM	01/2015	12/2015	9		10	10					10	
02	001	2002/319	34	Riscos / Associação Portuguesa de Riscos, Prevenção e Segurança	10 02022599	O				SMPC	01/2015	12/2015	9		200	200					200	
02	001	2002/319	35	Comunidade Intermunicipal da Região de Coimbra (def. proj. 02 001 2008/127)	0102 040701	O				CM	01/2015	12/2015	9		10	10					10	
02	001	2002/319	36	Associação Qualifica	04 02022599	O				DDSA	01/2015	12/2015	9		10	10					10	
02	001	2002/319	38	Assoc. Port. Apoio à Vítima/Assoc. Integrar	04 02022599	O				CM	01/2015	12/2015	9		10	10					10	
02	001	2002/319	39	Assoc. Port. Municípios Centro Histórico	02 02022599	O				CM	01/2015	12/2015	9		1.098	1.098					1.098	
02	001	2002/319	44	Agência de Castelos e Muralhas Medievais do Mondego (ACMMM)	0102 02022599	O				CM	01/2015	12/2015	9		1.200	1.200					1.200	
02	001	2002/319	45	Participação UCCLA - União Cid. capitais Luso-Afro-Amer.-Asiáticas	0102 02022599	O				Gpc	01/2015	12/2015	9		4.500	4.500					4.500	
02	001	2002/319	46	Agência INOVA (Indústrias Culturais e Criativas) - Assoc. Cultura e Criatividade - Protocolo 04.03.2011	0102 040701	O				GAI	04/2012	12/2015	9		10	10					10	
02	001	2002/319	47	Fund Box - Sociedade Gestora de Fundos de Investimento SA	0103 09070199	O				CM	01/2013	12/2015	D		358.172	358.172					358.172	
02	001	2002/319	48	AIRC - Associação informática da Região Centro	0102 040701	O				CM	01/2015	12/2015	9		10	10					10	
02	001	2002/319	49	Outras quotas em Associações e Entidades	0102 02022599	O				CM	01/2015	12/2015	9		10	10					10	
02	001	2002/364		Parque Industrial de Taveiro																		
02	001	2002/364	1	Requalificação Ambiental e Urbana	03 07010413	E				DIET	01/2015	12/2015	E		10	10					10	
02	001	2004/106		Parque Empresarial de Palheira																		
02	001	2004/106	2	Construção	0102 07010413	E				DIET	01/2015	12/2015	E		10	10					10	
02	001	2005/99		Sociedade de Reabilitação Urbana (SRU) - Coimbra Viva																		
02	001	2005/99	1	Participação no capital social	0103 09070299	O				CM	01/2015	12/2015	9		10	10					10	
02	001	2005/99	2	Cobertura de prejuízos	0102 0501010199	O				CM	01/2015	12/2015	9		10	10					10	
02	001	2005/99	4	Apoio à atividade	0102 040301	O				CM	01/2015	12/2015	0		10	10					10	
02	001	2008/83		Loteamento Industrial da Arroiteia																		
02	001	2008/83	3	Construção	03 07010413	E				DIET	06/2012	12/2015	E		10	10					10	
02	001	2008/85		I - Techpartner / I Centro - parceria com a U.C.																		
02	001	2008/85	1	Aquisição de serviços	0102 02022599	O				CM	01/2008	12/2015	9		10	10					10	
02	001	2008/127		Comunidade Intermunicipal da Região de Coimbra (CIM-RC)																		
02	001	2008/127	1	Quota anual	0102 02022599	O				CM	01/2015	12/2015	9		17.862	17.862					17.862	

Grandes Opções do Plano do ano 2015

(valores em euros)

Obj.	Prog.	Projeto		Designação	Código Classificação Orçamental	Forma de Realiz.	Fonte Financiamento (%)			Resp.	Datas (Mês/Ano)		Fases de Exec.	Realizado (a)	Despesas							Total previsto (i) = (a)+(b)+(e)+(f)+(g)+(h)
		Ano / Nº	Ação				AC	AA	FC		Início	Fim			2015			Anos seguintes				
															Total (b)=(c)+(d)	Financiam. definido (c)	Financiam. não definido (d)	2016 (e)	2017 (f)	2018 (g)	Outros (h)	
02		Coesão Territorial e Desenvol. Sócio-Económico																				
02 001		Desenv. Económico Apoio Act. Empresarial																				
02 001	2008/127	3	Transferências correntes/contratualização - P.O.Centro/QREN	0102 040701	A				CM	01/2015	12/2015	0		10	10					10		
02 001	2008/127	4	Transferências de capital/contratualização - P.O.Centro/QREN	0102 080701	A				CM	01/2015	12/2015	9		10	10					10		
02 001	2008/127	5	Transferências correntes "Operação Imaterial de Promoção do Empreendedorismo - CIM-RC"	0102 040701	O				GAI	01/2015	12/2015	9		3.819	3.819					3.819		
02 001	2008/127	6	Serviços de teleassistência - Transferências correntes CIM-RC	0102 04050104	O				DEAS	01/2015	12/2015	9		29.316	29.316					29.316		
02 001	2010/55		Projeto Coimbra FINICIA																			
02 001	2010/55	1	Fundo FINICIA	0102 090601	O				GAI	01/2010	12/2015	9		10	10					10		
02 001	2010/55	2	ACIC - Apoios	0102 040701	O				GAI	01/2010	12/2015	0		10	10					10		
02 001	2010/55	3	Aquisição de serviços	0102 02022599	O				GAI	01/2010	12/2015	9		1.068	1.068					1.068		
02 001	2011/28		Coimbra Inovação Parque (2.ª fase)																			
02 001	2011/28	1	Projetos de Infraestruturas	03 07010413	O				Dep	01/2010	12/2015	9		10	10					10		
02 001	2011/28	2	I-Parque - Apoio ao Investimento	0102 0501010199	O				CM	01/2015	12/2015	9		10	10					10		
02 001	2011/28	3	Equilíbrio de contas/I-Parque	0102 0501010199	O				CM	01/2015	12/2015	9		1.457.221	10	1.457.211				1.457.221		
02 001	2012/78		Projeto "Rede de Cidades Cencyl" (Cofinan. POCTEP)																			
02 001	2012/78	1	Transferências para o município da Guarda (líder parceria)	0102 04050101	O				CCIC	01/2012	12/2015	0		10	10					10		
02 001	2012/78	2	Rede Cidades - Execução do projeto																			
02 001	2012/78	2/1	Criar redes - Ações de benchmarking e outros	0102 02022599	O			75	GAI	01/2012	12/2015	9		10	10					10		
02 001	2012/78	3	Aquisição de serviços	0102 02022599	O			75	GAI	01/2012	12/2015	9		46.621	46.621					46.621		
02 001	2012/78	4	Viagens e alojamento	0102 020213	O			75	GAI	01/2012	12/2015	9		1.500	1.500					1.500		
02 001	2012/78	5	Promoção/Comunicação	0102 020217	O			75	GAI	01/2012	12/2015	9		10	10					10		
02 001	2012/78	6	Encargos com pessoal afeto ao projeto - pessoal interno	06 01010401	O			75	GAI	01/2012	12/2015	9		10	10					10		
02 001	2012/78	7	Outros bens	0102 020121	O			75	GAI	01/2012	12/2015	9		10	10					10		
02 001	2012/92		Gestão de Parques Empresariais																			
02 001	2012/92	1	Conservação e manutenção	0102 02022599	O				GAI	01/2015	12/2015	0		10	10					10		
02 001	2012/92	2	Aquisição de sinalética	0102 07011002	O				GAI	01/2015	12/2015	0		20.010	10	20.000				20.010		
02 001	2012/92	3	Aquisição de equipamentos	0102 07011002	O				GAI	01/2015	12/2015	0		10	10					10		
02 001	2012/93		Aplicações de apoio ao Investidor																			
02 001	2012/93	1	Desenvolvimento de aplicações de apoio ao investidor	0102 02022599	O				GAI	01/2015	12/2015	0		10	10					10		

Grandes Opções do Plano do ano 2015

(valores em euros)

Obj.	Prog.	Projeto		Designação	Código Classificação Orçamental	Forma de Realiz.	Fonte Financiamento (%)			Resp.	Datas (Mês/Ano)		Fases de Exec.	Realizado (a)	Despesas							Total previsto (i) = (a)+(b)+(e)+(f)+(g)+(h)	
															2015			Anos seguintes					
		Ano / Nº	Ação				AC	AA	FC		Início	Fim			Total (b)=(c)+(d)	Financiam. definido (c)	Financiam. não definido (d)	2016 (e)	2017 (f)	2018 (g)	Outros (h)		
02				Coesão Territorial e Desenvol. Sócio-Económico																			
02 001				Desenv. Económico Apoio Act. Empresarial																			
02 001	2012/93	2		Protocolo ACIC - Dinamização das Atividades Económicas																			
02 001	2012/93	2/1		Gestão para os Parques Empresariais	0102 040701	O				GAI	01/2015	12/2015	D		6.510	6.510						6.510	
02 001	2012/93	2/2		Gestão espaço Coworking - Coimbra - ACIC	0102 040701	O				GAI	01/2015	12/2015	D		14.410	14.410						14.410	
02 001	2012/93	2/3		Concursos de Vinhos - Cidade de Coimbra	0102 040701	O				GAI	01/2015	12/2015	D		5.010	5.010						5.010	
Totais do Programa 001:														2.063.283	497.796	1.565.487						2.063.283	
02 002				Fomento Act. Sócio-Económica Local. Económica																			
02 002	2002/179			Feiras, Seminários e Congressos																			
02 002	2002/179	2		Promoção	0102 02022599	O				GAI	01/2015	12/2015	0		10	10							10
02 002	2002/179	3		Certames, Feiras, Seminários e Congressos - apoios	0102 040701	O				CM	01/2015	12/2015	0		10	10							10
02 002	2002/179	4		Certames, Feira Popular e outros - Transf. Juntas de Freguesia	0102 0405010299	O				GAI	01/2015	12/2015	0		10	10							10
02 002	2009/63			INOVC - U.C., Politécnico e I.P.N. - Inovação, Empreendedorismo e Formação (cofinanc. POCentro)																			
02 002	2009/63	1		Transferências correntes	0102 040305	A				GAI	01/2009	12/2015	1		6.010	6.010							6.010
02 002	2009/63	2		Transferências instituições	0102 040701	O				GAI	01/2013	12/2015	9		10	10							10
02 002	2009/67			Promoção do Comércio Tradicional																			
02 002	2009/67	1		Agência Promoção da Baixa - apoio	0102 0501010202	A				GAI	01/2015	12/2015	9		25.000	25.000							25.000
02 002	2009/67	2		Divulgação e Dinamização	0102 02022599	O				GAI	01/2015	12/2015	9		10	10							10
02 002	2012/53			Mercado Municipal D. Pedro V																			
02 002	2012/53	1		Proj. e obras de requalificação	0102 07010303	O				DEEM	01/2015	12/2015	9		1.500	1.500							1.500
02 002	2012/53	2		Refuncionalização do Mercado D. Pedro V	0102 07010303	O				GAI	01/2015	12/2015	0		400.010	10	400.000						400.010
02 002	2012/53	3		Aquisição de equipamento básico	0102 07011002	O				GAI	01/2015	12/2015	9		2.856	2.856							2.856
02 002	2012/53	4		Aquisição de serviços diversos	0102 02022599	O				GAI	01/2015	12/2015	9		1.416	1.416							1.416
02 002	2012/53	5		Publicidade institucional	0102 020217	O				GAI	01/2015	12/2015	9		10	10							10
02 002	2012/53	6		Aquisição de materiais para obras de conserv./manut.	0102 020121	O				DEEM	01/2015	12/2015	9		10	10							10
02 002	2012/53	7		Aquisição de serviços-obras de conserv./manut.	0102 02020301	O				DEEM	01/2015	12/2015	9		1.500	1.500							1.500
02 002	2012/53	8		Sistemas de Gestão Ambiental e Inf. Público	0102 070109	O				DEEM	01/2015	12/2015	9		10	10							10
02 002	2012/53	9		Mobiliário e equipamento	0102 07010303	O				DEEM	01/2015	12/2015	0		10	10							10
02 002	2012/53	11		Melhoria do sistema de climatização interior	0102 07011002	O				DEEM	01/2013	12/2015	9		15.010	10	15.000						15.010
02 002	2012/53	13		Apetrechamento com equip. de apoio ao consumidor	0102 07011002	O				GAI	01/2015	12/2015	9		10	10							10

Grandes Opções do Plano do ano 2015

(valores em euros)

Obj.	Prog.	Projeto		Designação	Código Classificação Orçamental	Forma de Realiz.	Fonte Financiamento (%)			Resp.	Datas (Mês/Ano)		Fases de Exec.	Despesas							Total previsto (i) = (a)+(b)+(e)+(f)+(g)+(h)
														2015			Anos seguintes				
		Ano / Nº	Ação				AC	AA	FC		Início	Fim		Realizado (a)	Total (b)=(c)+(d)	Financiam. definido (c)	Financiam. não definido (d)	2016 (e)	2017 (f)	2018 (g)	
02				Coesão Territorial e Desenvol. Sócio-Económico																	
02	002			Fomento Act. Sócio-Económica Local. Económica																	
02	002	2012/53	14	Protocolo com Associação de Comerciantes do Mercado	0102 040701	O				GAI	01/2015	12/2015	9		2.510	2.510					2.510
02	002	2012/53	15	Transferência para a Casa do Comerciante	0102 040701	O				GAI	01/2015	12/2015	9		10	10					10
02	002	2012/53	16	Aquisição de serviços especializados inerentes à atividade do mercado	0102 02022599	O				GAI	01/2015	12/2015		10	10						10
02	002	2012/96		Feira dos 7 e 23																	
02	002	2012/96	1	Requalificação do espaço da Feira dos 7 e 23 - S. Martinho do Bispo (Estudos e construção)	0102 07010413	E				GAF	01/2015	12/2015	0	10	10						10
02	002	2013/32		Congressos, seminários, encontros, reuniões, espetáculos e similares																	
02	002	2013/32	1	Aquisição de serviços	0102 02022599	O				GAI	01/2015	12/2015	9	10	10						10
02	002	2013/32	2	Deslocações e estadas	0102 020213	O				GAI	01/2015	12/2015	9	1.240	1.240						1.240
02	002	2013/32	3	Conceção de posters, roll ups, material de divulgação	0102 02022599	O				GAI	01/2015	12/2015	9	10	10						10
02	002	2013/32	4	Publicidade	0102 02022599	O				GAI	01/2015	12/2015	9	10	10						10
02	002	2013/33		Transcreativa (cofin. Europeu INTERREG)																	
02	002	2013/33	1	Encargos com pessoal afeto ao projeto - pessoal interno (definido no orç.)	06 01010401	O			75	CCIC	01/2015	12/2015	9	10	10						10
02	002	2013/33	2	Despesas de auditoria e consultadoria	0102 020214	O			75	CCIC	01/2015	12/2015	9	500	500						500
02	002	2013/33	3	Viagens e alojamento	0102 020213	O			75	CCIC	01/2015	12/2015	9	10	10						10
02	002	2013/33	4	Reuniões, conferências e seminários	0102 020216	O			75	CCIC	01/2015	12/2015	9	10	10						10
02	002	2013/33	5	Promoção e difusão	0102 020217	O			75	CCIC	01/2015	12/2015	9	10	10						10
02	002	2013/33	6	Infraestruturas de pequena envergadura	0102 020121	O			75	CCIC	01/2015	12/2015	9	3.000	3.000						3.000
02	002	2014/39		Construção do Quiosque - Start up quiosque - Irradiar criatividade INOV_C (Parceria com U.C. - Cofinan. POCentro)																	
02	002	2014/39	1	Construção do quiosque	0102 07011002	O				GAI	01/2015	12/2015	E	11.040	11.040						11.040
02	002	2015/52		Promoção do Empreendedorismo e Internacionalização																	
02	002	2015/52	1	Semana do emprego e do empreendedorismo	0102 02022599	O				GAI	01/2015	12/2015	0	50.010	10	50.000					50.010
02	002	2015/52	2	Apoio à internacionalização	0102 02022599	O				GAI	01/2015	12/2015	0	50.010	10	50.000					50.010
02	002	2015/52	3	Promoção e atração do investimento	0102 02022599	O				GAI	01/2015	12/2015	0	50.010	10	50.000					50.010
02	002	2015/52	4	Ações de emprego e captação	0102 020121	O				GAI	01/2015	12/2015	0	2.010	10	2.000					2.010
02	002	2015/52	5	Publicidade e promoção	0102 020117	O				GAI	01/2015	12/2015	0	15.010	10	15.000					15.010
02	002	2015/52	6	Viagens e alojamento	0102 020213	O				GAI	01/2015	12/2015	0	2.510	10	2.500					2.510

Grandes Opções do Plano do ano 2015

(valores em euros)

Obj.	Prog.	Projeto		Designação	Código Classificação Orçamental	Forma de Realiz.	Fonte Financiamento (%)			Resp.	Datas (Mês/Ano)		Fases de Exec.	Despesas						Total previsto (i) = (a)+(b)+(e)+(f)+(g)+(h)										
														2015			Anos seguintes													
		Ano / Nº	Ação				AC	AA	FC		Início	Fim		Realizado (a)	Total (b)=(c)+(d)	Financiam. definido (c)	Financiam. não definido (d)	2016 (e)	2017 (f)		2018 (g)	Outros (h)								
02				Coesão Territorial e Desenvol. Sócio-Económico																										
02	002			Fomento Act. Sócio-Económica Local. Económica																										
02	002	2015/53		ECHORD++PCP Pilot in Urban Robotics - Programa Horizonte 2020																										
02	002	2015/53	1	Aquisição de serviços	0102 02022599	O				GAI	01/2015	12/2015	0		10	10			10											
02	002	2015/53	2	Equipamento de informática	0102 070107	O				GAI	01/2015	12/2015	0		10	10			10											
02	002	2015/54		Hespul - Horizonte 2020																										
02	002	2015/54	1	Aquisição de serviços	0102 02022599	O				GAI	01/2015	12/2015	0		10	10			10											
02	002	2015/55		World Heritage Cities Commitment - Programa Horizonte 2020																										
02	002	2015/55	1	Aquisição de serviços	0102 02022599	O				GAI	01/2015	12/2015	0		10	10			10											
02	002	2015/56		POCTEP 2014-2020																										
02	002	2015/56	1	Transferências correntes	0102 040701	O				GAI	01/2015	12/2015	0		10	10			10											
02	002	2015/56	2	Aquisição de serviços	0102 02022599	O				GAI	01/2015	12/2015	0		10	10			10											
02	002	2015/56	3	Viagens e alojamento	0102 020213	O				GAI	01/2015	12/2015	0		10	10			10											
02	002	2015/56	4	Promoção/Comunicação	0102 020217	O				GAI	01/2015	12/2015	0		10	10			10											
02	002	2015/56	5	Encargos com pessoal afeto ao projeto - pessoal interno (def. orçamento)	06 01010401	O				GAI	01/2015	12/2015	0		10	10			10											
02	002	2015/56	6	Outros bens	0102 020121	O				GAI	01/2015	12/2015	0		10	10			10											
02	002	2015/57		Associação de Desenvolvimento Local																										
02	002	2015/57	1	Transferências correntes	0102 040701	O				GAI	01/2015	12/2015	0		10.010	10	10.000			10.010										
02	002	2015/58		Incubadora cultural e criativa																										
02	002	2015/58	1	Aquisição do equipamento	0102 07011002	O				GAI	01/2015	12/2015	0		10.010	10	10.000			10.010										
02	002	2015/58	2	Aquisição de serviços	0102 02022599	O				GAI	01/2015	12/2015	0		10.010	10	10.000			10.010										
02	002	2015/58	3	Aquisição de bens	0102 020121	O				GAI	01/2015	12/2015	0		10.010	10	10.000			10.010										
02	002	2015/58	4	Promoção e divulgação	0102 020217	O				GAI	01/2015	12/2015	0		15.010	10	15.000			15.010										
02	002	2015/58	5	Dinamização de industrias criativas	0102 020220	O				GAI	01/2015	12/2015	0		5.010	10	5.000			5.010										
Totais do Programa 002:																														
02	003			Dinamização e Promoção do Turismo																										
02	003	2002/181		Manutenção e reformulação dos locais de informação Turística																										
02	003	2002/181	1	Manutenção e beneficiação diversa	03 07010413	O				DEEM	01/2015	12/2015	9		100	100				100										
02	003	2013/38		Animação e Promoção Turística																										
02	003	2013/38	1	Aquisição de serviços	05 02022599	O				DCT	01/2015	12/2015	9		22.500	22.500				22.500										
02	003	2013/38	3	Aquisição de bens	05 020121	O				DCT	01/2015	12/2015	0		10	10				10										

Grandes Opções do Plano do ano 2015

(valores em euros)

Obj.	Prog.	Projeto		Designação	Código Classificação Orçamental	Forma de Realiz.	Fonte Financiamento (%)			Resp.	Datas (Mês/Ano)		Fases de Exec.	Despesas							Total previsto (i) = (a)+(b)+(e)+(f)+(g)+(h)				
														2015			Anos seguintes								
		Ano / Nº	Ação				AC	AA	FC		Início	Fim		Realizado (a)	Total (b)=(c)+(d)	Financiam. definido (c)	Financiam. não definido (d)	2016 (e)	2017 (f)	2018 (g)		Outros (h)			
02				Coesão Territorial e Desenvol. Sócio-Económico																					
02	003			Dinamização e Promoção do Turismo																					
02	003	2013/38	4	Apoios diversos	05	040701				DCT	01/2015	12/2015	0			10	10				10				
02	003	2013/38	5	Aquisição de serviços de divulgação, publicidade e comunicação	05	020217				DCT	01/2015	12/2015	9			7.651	7.651					7.651			
02	003	2013/38	7	Aquisição de bens para oferta	05	020115				DCT	01/2015	12/2015	0			10	10					10			
02	003	2013/38	8	Transporte	05	02021001				DCT	01/2015	12/2015	0			10	10					10			
02	003	2013/38	9	Seguros	05	02022599				DCT	01/2015	12/2015	0			10	10					10			
02	003	2013/38	10	Criação de Imagem	05	02022599				DCT	01/2015	12/2015	0			10	10					10			
02	003	2013/38	11	Impressão de material promocional	05	02022599				DCT	01/2015	12/2015	0			25.010	10	25.000					25.010		
02	003	2013/38	12	Aquisição de serviços para estudo estratégico	05	02022599				DCT	01/2015	12/2015	0			20.010	10	20.000					20.010		
02	003	2013/38	13	Direitos de autor	05	02022599				DCT	01/2015	12/2015	0			2.010	10	2.000					2.010		
02	003	2013/38	14	Aquisição de mercadorias para venda	05	02011603				DCT	01/2015	12/2015	0			10.010	10	10.000					10.010		
02	003	2013/41		Modernização dos Espaços de Informação Turística (Largo da Portagem, Universidade, outros)																					
02	003	2013/41	1	Aquisição de serviços	05	02022599				DCT	01/2015	12/2015	0			10	10						10		
02	003	2013/41	2	Aquisição de bens	05	020121				DCT	01/2015	12/2015	0			10	10						10		
02	003	2013/41	3	Aquisição de equipamento	05	07011002				DCT	01/2015	12/2015	E			10.010	10	10.000					10.010		
02	003	2013/41	4	Obras de reabilitação	05	07010301				DCT	01/2015	12/2015	E			50.010	10	50.000					50.010		
02	003	2013/49		Comemorações Relevantes (Festas da Cidade, Dia Mundial do Turismo, Fim de Ano, Dias Internacionais, etc.)																					
02	003	2013/49	1	Aquisição de serviços	05	02022599				DCT	01/2015	12/2015	9			21.474	21.474							21.474	
02	003	2013/49	2	Transporte	05	02021001				DCT	01/2015	12/2015	9			760	760							760	
02	003	2013/49	3	Cachets/Grupos Culturais e outros	05	02022599				DCT	01/2015	12/2015	9			22.239	22.239							22.239	
02	003	2013/49	4	Aquisição de serviços de divulgação e publicidade	05	020217				DCT	01/2015	12/2015	9			24.431	24.431							24.431	
02	003	2013/49	6	Iluminação - aquisição de serviços	05	02022599				DCT	01/2015	12/2015	9			24.000	24.000							24.000	
02	003	2013/49	7	Pirotécnia - aquisição de serviços	05	02022599				DCT	01/2015	12/2015	9			23.000	23.000							23.000	
02	003	2013/49	8	Criação de imagem	05	02022599				DCT	01/2015	12/2015	0			10	10							10	
02	003	2013/49	9	Impressão de material promocional	05	02022599				DCT	01/2015	12/2015	0			10	10							10	
02	003	2013/49	10	Apoios diversos	05	02022599				DCT	01/2015	12/2015	0			10	10							10	
02	003	2013/49	11	Direitos de autor	05	02022599				DCT	01/2015	12/2015	0			10	10							10	
02	003	2013/49	12	Aquisição de bens para oferta	05	020121				DCT	01/2015	12/2015	0			10	10							10	
02	003	2013/50		Publicações de carácter turístico (Mapa da Cidade, agenda de atividades, edições quadrilingue, etc.)																					
02	003	2013/50	1	Aquisição de serviços	05	02022599				DCT	01/2015	12/2015	9			7.154	7.154								7.154

Grandes Opções do Plano do ano 2015

(valores em euros)

Obj.	Prog.	Projeto		Designação	Código Classificação Orçamental	Forma de Realiz.	Fonte Financiamento (%)			Resp.	Datas (Mês/Ano)		Fases de Exec.	Despesas						Total previsto (i) = (a)+(b)+(e)+(f)+(g)+(h)					
														2015			Anos seguintes								
		Ano / Nº	Ação				AC	AA	FC		Início	Fim		Realizado (a)	Total (b)=(c)+(d)	Financiam. definido (c)	Financiam. não definido (d)	2016 (e)	2017 (f)		2018 (g)	Outros (h)			
02 Coesão Territorial e Desenvol. Sócio-Económico																									
02 003 Dinamização e Promoção do Turismo																									
02	003	2013/50	2	Aquisição de bens para oferta	05 020115	O				DCT	01/2015	12/2015	0								10				
02	003	2013/50	3	Aquisição de serviços de criação de imagem e paginação	05 02022599	O				DCT	01/2015	12/2015	0								10				
02	003	2013/53		Apoio a iniciativas turísticas (Apoio a instituições que promovam os espaços de Coimbra)																					
02	003	2013/53	1	Aquisição de serviços	05 02022599	O				DCT	01/2015	12/2015	0								10				
02	003	2013/53	2	Aquisição de serviços de divulgação e publicidade	05 020217	O				DCT	01/2015	12/2015	0								10				
02	003	2013/53	3	Transferências para instituições	05 040701	O				DCT	01/2015	12/2015	0								10				
Totais do Programa 003:																									
									270.549	153.549	117.000												270.549		
02 004 Acessibilidades/Vias Estruturantes																									
02	004	2002/60		Circular Externa																					
02	004	2002/60	3	Construção do troço início ao km 1+525 - reparações	03 07030301	E				DIET	01/2006	12/2015	5	11.439.551	2.706	2.706								11.442.257	
02	004	2002/133		Prolongamento da Avenida da Lousã																					
02	004	2002/133	2	Estudos prévios e projetos	03 07030301	O				Dep	08/2015	12/2018	E	75.010	10	75.000	10.000	8.000	8.000					101.010	
02	004	2002/133	1	Aquisição de terrenos (def. proj. 01 002 2002/328)	03 070101	O				DCSI	01/2015	12/2015	0	10	10									10	
02	004	2002/133	3	Construção	03 07030301	E				DIET	01/2015	12/2017	0	10	10		1.000.000	4.000.000						5.000.010	
02	004	2002/136		Variante Av. João das Regras																					
02	004	2002/136	3	Construção	03 07030301	E				DIET	01/2014	03/2015	4	101.448	392.646	374.534	18.112								494.094
02	004	2002/145		Anel da Pedrulha (1ª fase)																					
02	004	2002/145	1	Projeto	03 07030301	O				Dep	01/2015	12/2015	E	253.534	67.157	61.449	5.708								320.691
02	004	2002/145	3	Aq. terrenos (def. proj. 01 002 2002/328)	03 070101	O				DCSI	01/2015	12/2015	9	10	10										10
02	004	2002/145	4	Construção	03 07030301	E				DIET	01/2015	12/2018	0	10	10		11.500.000	10.000.000	10.000.000						31.500.010
02	004	2002/148		Variante a Eiras																					
02	004	2002/148	2	Projeto e construção 2º Troço	03 07030301	O				Dep	01/2015	12/2018	E		10	10		400.000	900.000	1.000.000					2.300.010
02	004	2004/33		Ligação da Circular Externa ao Hospital Pediátrico																					
02	004	2004/33	1	Projeto (Assistência técnica)	03 07030201	O				Dep	01/2014	12/2015	1	3.191	3.191										3.191
02	004	2004/33	2	Aquisição de terrenos (def. proj. 01 002 2002/328)	03 070101	O				DCSI	01/2015	12/2015	9	10	10										10
02	004	2004/33	3	Construção/Protocolo Ministério da Saúde	03 07030301	E				DIET	01/2016	12/2017	0	10	10		500.000	600.000							1.100.010
02	004	2004/33	4	Obras complementares	03 07030301	E				DIET	01/2010	12/2015	5	182.373	10	10									182.383
02	004	2004/94		Rua Pedro Hispano (Av. da Malavada)- 2.ª fase																					
02	004	2004/94	1	Projeto	03 07030301	O				Dep	01/2012	12/2016	E		10	10		550.000							550.010
02	004	2004/94	2	Construção	03 07030301	E				DIET	01/2015	12/2017	0		10	10		500.000	100.000						600.010

Grandes Opções do Plano do ano 2015

(valores em euros)

Obj.	Prog.	Projeto		Designação	Código Classificação Orçamental	Forma de Realiz.	Fonte Financiamento (%)			Resp.	Datas (Mês/Ano)		Fases de Exec.	Despesas						Total previsto (i) = (a)+(b)+(e)+(f)+(g)+(h)
														2015			Anos seguintes			
		Ano / Nº	Ação				AC	AA	FC		Início	Fim		Realizado (a)	Total (b)=(c)+(d)	Financiam. definido (c)	Financiam. não definido (d)	2016 (e)	2017 (f)	
02				Coesão Territorial e Desenvolv. Sócio-Económico																
02	004			Acessibilidades/Vias Estruturantes																
02	004	2005/34		Ligação Ponte Rainha Santa/ Alto dos Barreiros																
02	004	2005/34	2	Aquisição de terrenos (def. no proj. 01 002 2002/328)	03	070101				DCSI	01/2015	12/2015	9		10	10			10	
02	004	2005/34	3	Construção	03	07030301				DIET	01/2015	12/2017	0		10	10	350.000	350.000		700.010
02	004	2005/35		Ligação Rua Virgílio Correia/Circular Interna																
02	004	2005/35	1	Projeto	03	07030301				Dep	01/2007	12/2016	E	2.796.470	10	10	20.000			2.816.480
02	004	2005/35	2	Aquisição de Terrenos (def. no proj. 01 002 2002/328)	03	070101				DCSI	01/2015	12/2015	9		10	10				10
02	004	2005/35	3	Construção	03	07030301				DIET	01/2015	12/2017	0		10	10	300.000	900.000		1.200.010
02	004	2006/32		Via estruturante Santa Clara S. Martinho do Bispo - Troço Via rápida/Rua dos Covões																
02	004	2006/32	1	Aquisição de terrenos (def. no proj. 01 002 2002/328)	03	070101				DCSI	01/2015	12/2015	9		10	10				10
02	004	2006/32	2	Projeto	03	07030301				Dep	01/2014	12/2015	E		10	10				10
02	004	2006/32	3	Construção	03	07030301				DIET	01/2015	12/2018	0		10	10	50.000	1.050.000	750.000	1.850.010
02	004	2006/33		Via estruturante S. Clara S. Martinho do Bispo - troço Vale da Escola Agrária																
02	004	2006/33	1	Aquisição de terrenos (def. no proj. 01 002 2002/328)	03	070101				DCSI	01/2015	12/2015	9		10	10				10
02	004	2006/33	2	Projeto	03	07030301				Dep	01/2015	12/2015	1		10.536	10.536				10.536
02	004	2006/33	3	Construção	03	07030301				DIET	01/2015	12/2017	0		10	10	500.000	8.000.000		8.500.010
02	004	2006/35		Infraestrutura de acesso ao Coimbra Inovação Parque																
02	004	2006/35	1	Projeto e construção	03	07030301				DIET	01/2015	12/2015	9		280.010	10	280.000			280.010
02	004	2006/35	2	Obras complementares	03	07030301				DIET	01/2015	12/2015	9		10	10				10
02	004	2007/49		Via Estruturante Taveiro/Ribeira de Frades																
02	004	2007/49	1	Projeto	03	07030301				Dep	01/2015	12/2015	E		10	10				10
02	004	2007/49	2	Aquisição de terrenos (projeto 01 002 2003/328)	03	070101				DCSI	01/2015	12/2015	9		10	10				10
02	004	2007/49	3	Construção (1ª fase troço Centro de Saúde)	03	07030301				DIET	01/2015	12/2017	0		10	10	50.000	150.000		200.010
02	004	2007/49	4	Projeto e construção - 2ª fase	03	07030301				Dep	01/2015	12/2016	0		10	10	200.000			200.010
02	004	2008/40		Via estruturante Santa Clara S. Martinho do Bispo - troço Centro de Saúde/Guarda Inglesa e ligação ao IC2 (Nó do Planalto de Sta Clara)																
02	004	2008/40	1	Aquisição de terrenos (01 002 2003/328)	03	070101				DCSI	01/2015	12/2015	9		10	10				10
02	004	2008/40	2	Projeto	03	07030301				Dep	01/2015	12/2015	E		10	10				10
02	004	2008/40	3	Construção	03	07030301				DIET	01/2015	12/2017	0		10	10	500.000	500.000		1.000.010
02	004	2010/31		Acessibilidades ao Hospital dos Covões																

Grandes Opções do Plano do ano 2015

(valores em euros)

Obj.	Prog.	Projeto		Designação	Código Classificação Orçamental	Forma de Realiz.	Fonte Financiamento (%)			Resp.	Datas (Mês/Ano)		Fases de Exec.	Despesas						Total previsto (i) = (a)+(b)+(e)+(f)+(g)+(h)
														2015			Anos seguintes			
		Ano / Nº	Ação				AC	AA	FC		Início	Fim		Realizado (a)	Total (b)=(c)+(d)	Financiam. definido (c)	Financiam. não definido (d)	2016 (e)	2017 (f)	
02		Coesão Territorial e Desenvolv. Sócio-Económico																		
02 004		Acessibilidades/Vias Estruturantes																		
02 004	2010/31	1	Requalificação da Ex-EN341 (Nó do IC2/Hospital dos Covões)	03 07030301	E				Dep	01/2012	12/2016	E		10	10	70.000				70.010
02 004	2010/31	2	Projeto e construção da Variante Norte ao Hospital	03 07030301	E				DIET	01/2015	12/2017	E		10	10	300.000	200.000			500.010
02 004	2010/32		Via de Ligação IC2/Via Planalto de Sta Clara																	
02 004	2010/32	1	Aquisição de terrenos (def. no prog. 01 002 2002/328)	03 070101	O				DCSI	01/2015	12/2015	9		10	10					10
02 004	2010/32	2	Projeto	03 07030301	O				Dep	01/2015	12/2015	E		10	10					10
02 004	2010/32	3	Construção	03 07030301	E				DIET	01/2015	12/2017	0		10	10	250.000	200.000			450.010
02 004	2010/33		Via rápida Bencanta/Taveiro - reformulação do Nó de S. Martinho do Bispo (obras complementares)																	
02 004	2010/33	1	Projeto	03 07030301	O				Dep	01/2015	12/2015	E		10	10					10
02 004	2010/33	2	Construção	03 07030301	E				DIET	01/2015	12/2017	0		10	10	80.000	50.000			130.010
02 004	2010/56		Ligação Bencanta - Espadaneira																	
02 004	2010/56	1	Projeto e construção	03 07030301	E				Dep	01/2015	12/2016	E		10	10	420.000				420.010
02 004	2010/62		Variante a Larçã																	
02 004	2010/62	1	Estudos	03 07030308	E				Dep	01/2015	12/2016	E		10	10	900.000				900.010
02 004	2011/29		Ligação Praça 25 de Abril/R. Fernando Namora																	
02 004	2011/29	2	Construção	03 07030301	E				DIET	01/2015	12/2015	5	77.538	10	10					77.548
02 004	2011/30		Ligação R. Miguel Torga - R. Infanta D. Maria																	
02 004	2011/30	1	Projeto	03 07030301	O				Dep	01/2015	12/2015	E		10	10					10
02 004	2011/30	2	Construção	03 07030301	E				DIET	01/2015	12/2017	0		10	10	25.000	25.000			50.010
02 004	2012/37		Reparação das Passagens Superiores Rodoviárias																	
02 004	2012/37	1	Ramal da Lousã (Freguesia Ceira)	03 07030308	E				DIET	01/2015	12/2015	0		10	10					10
02 004	2012/38		Requalificação da Av. Gouveia Monteiro																	
02 004	2012/38	1	Construção	03 07030301	E				DIET	01/2013	12/2015	5	264.204	10	10					264.214
02 004	2013/56		Requalificação da Estrada das Valas - Freguesia de Torre de Vilela e Souselas																	
02 004	2013/56	1	Projeto	03 07030308	E				DIET	01/2015	12/2015	E		10	10					10
02 004	2013/56	2	Construção	03 07030308	E				DIET	01/2015	12/2015	0		10	10					10
02 004	2014/28		Prolongamento da Rua do Alto da Romeira (Zona Industrial de Eiras)																	
02 004	2014/28	1	Projetos	03 07030301	O				Dep	01/2015	12/2015	0		10	10					10
02 004	2015/50		Ligação Parques de estacionamento Av. Fernão Mag./R. Padre Estevão Cabral																	

Grandes Opções do Plano do ano 2015

(valores em euros)

Obj.	Prog.	Projeto		Designação	Código Classificação Orçamental	Forma de Realiz.	Fonte Financiamento (%)			Resp.	Datas (Mês/Ano)		Fases de Exec.	Despesas						Total previsto (i) = (a)+(b)+(e)+(f)+(g)+(h)				
														2015			Anos seguintes							
		Ano / Nº	Ação				AC	AA	FC		Início	Fim		Realizado (a)	Total (b)=(c)+(d)	Financiam. definido (c)	Financiam. não definido (d)	2016 (e)	2017 (f)		2018 (g)	Outros (h)		
02				Coesão Territorial e Desenvolv. Sócio-Económico																				
02 004				Acessibilidades/Vias Estruturantes																				
02 004	2015/50	1		Construção	03	07030301	O			Dep	04/2015	04/2016	E		500.010	10	500.000	250.000					750.010	
02 004	2015/51			Requalificação do Largo do Amado e ruas envolventes																				
02 004	2015/51	1		Projeto e construção	03	07030301	O			Dep	07/2015	04/2016	E		200.010	10	200.000	150.000					350.010	
Totais do Programa 004:														15.115.118	1.531.726	452.906	1.078.820	18.875.000	27.033.000	11.758.000			74.312.844	
02 005				Acessibilidades/Vias Complementares																				
02 005	2002/330			Acessibilidades em Almalaguês																				
02 005	2002/330	1		Variante Poente de Almalaguês	03	07030308	E			DIET	01/2015	12/2017	1		10	10		125.000	10.000					135.010
02 005	2002/330	2		Requalificação do Adro da Igreja de Almalaguês	03	07030308	O			DIET	01/2015	06/2015	E		25.010	10	25.000							25.010
02 005	2002/330	4		Estrada Pedra Alta/Lagos	03	07030308	E			DIET	01/2014	12/2017	1		10	10		285.000	10.000					295.010
02 005	2002/333			Acessibilidades em Antanho	03	07030308	O			DIET	01/2015	12/2015	0		10	10								10
02 005	2002/334			Acessibilidades em Antuzede																				
02 005	2002/334	3		Acesso à Cidreira	03	07030308	E			GAF	01/2015	12/2015	1		204.010	10	204.000							204.010
02 005	2002/334	4		Requalificação da Rua Nossa Senhora da Piedade	03	07030308	E			DIET	01/2015	12/2015	0		10	10								10
02 005	2002/335			Acessibilidades em Arzila																				
02 005	2002/335	1		Ligação do Paúl à EN 341	03	07030308	E			DIET	01/2015	12/2017	E		10	10		50.000	130.000					180.010
02 005	2002/335	2		Nova ponte do Paço -Estudo geológico/geotécnico	03	07030308	E			Dep	01/2015	12/2015	0		3.510	10	3.500							3.510
02 005	2002/336			Acessibilidades em Assafarge																				
02 005	2002/336	1		Estrada da Fontinhosa/Casa Amarela	03	07030308	E			DIET	01/2015	12/2017	1		10	10		50.000	200.000					250.010
02 005	2002/337			Acessibilidades em Botão																				
02 005	2002/337	1		Alargamento do Pontão do Botão	0102	07030308	O			GAF	01/2015	12/2015	1		150.010	10	150.000							150.010
02 005	2002/338			Acessibilidades em Brasfemes																				
02 005	2002/338	3		Alargamento do pontão na EM 537 sobre a Ribeira de Vilarinho/Brasfemes	0102	07030308	E			GAF	01/2015	12/2015	0		10	10								10
02 005	2002/339			Acessibilidades em Castelo Viegas																				
02 005	2002/339	2		Variante a Castelo Viegas	03	07030308	E			Dep	01/2013	12/2017	E		10	10		50.000	125.000					175.010
02 005	2002/340			Acessibilidades em Ceira																				
02 005	2002/340	2		Rect. e var. Est.Vale Acor./Vendas Ceira/Sobral Ceira - est. e proj.	03	07030308	E			Dep	10/2011	12/2016	E		42.545	10	10		50.000					92.555
02 005	2002/340	12		Via central de Ceira - Trabalhos complementares	03	07030308	E			Dep	01/2015	12/2016	E		40.010	10	40.000	80.000						120.010
02 005	2002/340	14		Acesso a São Frutuoso (2ª fase)	03	07030308	E			DIET	01/2015	12/2016	0		10	10		50.000						50.010
02 005	2002/342			Acessibilidades em Eiras																				

Grandes Opções do Plano do ano 2015

(valores em euros)

Obj.	Prog.	Projeto		Designação	Código Classificação Orçamental	Forma de Realiz.	Fonte Financiamento (%)			Resp.	Datas (Mês/Ano)		Fases de Exec.	Realizado (a)	Despesas							Total previsto (i) = (a)+(b)+(e)+(f)+(g)+(h)	
		Ano / Nº	Ação				AC	AA	FC		Início	Fim			2015			Anos seguintes					
															Total (b)=(c)+(d)	Financiam. definido (c)	Financiam. não definido (d)	2016 (e)	2017 (f)	2018 (g)	Outros (h)		
02				Coesão Territorial e Desenvolv. Sócio-Económico																			
02	005			Acessibilidades/Vias Complementares																			
02	005	2002/342	3	Construção da circular à Capela do Cristo	03	07030308	E			DIET	01/2013	12/2016	1		10	10		50.000					50.010
02	005	2002/342	8	Requalificação da Urbanização do Loreto - Eiras	03	07030308	O			GAF	01/2015	12/2015	C	62.073	58.023	58.023							120.096
02	005	2002/343		Acessibilidades em Lamarosa																			
02	005	2002/343	2	Ligação Sr. Bom Despacho a S. Marcos	03	07030308	E			Dep	01/2015	12/2017	E		10	10		20.000	200.000				220.010
02	005	2002/344		Acessibilidades em Ribeira de Frades																			
02	005	2002/344	1	Arranjo urbanístico - R.Frades/Ponte Ribeira	03	07030308	E			Dep	01/2015	12/2016	E		10	10		100.000					100.010
02	005	2002/345		Acessibilidades em Sta. Clara																			
02	005	2002/345	1	Alargamento da Estrada do Canal em Banhos Secos	03	07030308	E			DIET	01/2015	12/2017	0		10	10		100.000	150.000				250.010
02	005	2002/345	3	Ligação CM 1159 ao C.Hortas (var. Cruz Morouços)	03	07030308	E			DIET	01/2015	12/2017	1		10	10		155.000	10.000				165.010
02	005	2002/345	5	Infraestruturas viárias no Carrascal - Conclusão	03	07030308	E			DIET	01/2015	12/2017	E	12.322	10	10		85.000	10.000				107.332
02	005	2002/346		Acessibilidades em Sta. Cruz																			
02	005	2002/346	1	Parque de transportes públicos na Estação Velha (Rua do Padrão)	03	07030301	O			Dep	01/2015	12/2015	1		10	10							10
02	005	2002/346	3	Remodelação da EN 111-1 (Bolão)	03	07030301	E			DIET	01/2015	12/2017	E		10	10		10.000	50.000				60.010
02	005	2002/347		Acessibilidades em Santo António dos Olivais																			
02	005	2002/347	1	Remodelação de passeios na Estrada da Beira	03	07030301	E			Dep	01/2015	12/2016	E		10	10		150.000					150.010
02	005	2002/347	2	Parque de estacionamento na Av. Elísio de Moura	03	07030301	E			DIET	01/2015	12/2017	E		10	10		10.000	100.000				110.010
02	005	2002/347	5	Requalificação dos acessos ao Bairro da Fonte da Talha - Projeto	03	07030301	O			Dep	01/2015	12/2015	0		10	10							10
02	005	2002/349		Acessibilidades em S. João do Campo																			
02	005	2002/349	3	Prolongamento da Travessa dos Murtórios	03	07030308	E			DIET	01/2015	12/2017	E		10	10		300.000	10.000				310.010
02	005	2002/350		Acessibilidades em S. Martinho de Árvore																			
02	005	2002/350	2	Infraestruturas e pavimentação da via de acesso ao equipamento desportivo e lar de idosos	03	07030308	E			DIET	01/2015	12/2016	1		10	10		120.000					120.010
02	005	2002/350	5	Alargamento e pavimentação da Rua do Chão das Almas em Sandelgas	03	07030308	E			DEEM	01/2012	12/2015	4	84.512	1.279	1.279							85.791
02	005	2002/351		Acessibilidades em S. Martinho do Bispo																			
02	005	2002/351	2	Estr. Fontinha/R.Vigor/Cananés/Covões - 1ª Fase	03	07030308	E			Dep	01/2015	12/2016	E		10	10		60.000					60.010
02	005	2002/351	3	Estr. Estremão/Coalhadas/Esp.Santo Touregas	03	07030308	E			Dep	01/2015	12/2016	E		10	10		500.000					500.010
02	005	2002/353		Acessibilidades em S. Silvestre																			
02	005	2002/353	1	Alarg. e pav. Rua da Mina	03	07030308	E			DIET	01/2015	12/2016	1		50.010	10	50.000	50.000					100.010
02	005	2002/354		Acessibilidades na Sé Nova																			
02	005	2002/354	1	Requalificação dos passeios e estacionamentos da Av. Lourenço de Almeida Azevedo - Projeto	03	07030301	O			Dep	01/2015	12/2015	0		10	10							10

Grandes Opções do Plano do ano 2015

(valores em euros)

Obj.	Prog.	Projeto		Designação	Código Classificação Orçamental	Forma de Realiz.	Fonte Financiamento (%)			Resp.	Datas (Mês/Ano)		Fases de Exec.	Despesas							Total previsto (i) = (a)+(b)+(e)+(f)+(g)+(h)				
														2015			Anos seguintes								
		Ano / Nº	Ação				AC	AA	FC		Início	Fim		Realizado (a)	Total (b)=(c)+(d)	Financiam. definido (c)	Financiam. não definido (d)	2016 (e)	2017 (f)	2018 (g)		Outros (h)			
02 Coesão Territorial e Desenvol. Sócio-Económico																									
02 005 Acessibilidades/Vias Complementares																									
02	005	2002/354	2	Retificação da Rua do Teodoro	03	07030308	E				DIET	01/2014	12/2016	E		10.010	10	10.000	40.000					50.010	
02	005	2002/355		Acessibilidades em Souselas																					
02	005	2002/355	1	Alargamento da ligação Souselas / Lagares	03	07030308	E				DIET	01/2015	12/2015	0		10	10								10
02	005	2002/355	3	Ligação S. Martinho do Pinheiro/Zouparria do Monte (R. Flores e R.Olivais)	03	07030308	E				DIET	01/2015	12/2017	1		10	10		100.000	20.000					120.010
02	005	2002/355	4	Ligação Zouparria a Sargento Mor (EN 358)	03	07030308	E				DIET	01/2015	12/2016	0		10	10		30.000						30.010
02	005	2002/355	7	Requalificação do recinto Festas junto à Igreja matriz de Souselas e requalificação do centro urbano	0102	07030308	E				GAF	01/2014	12/2015	5	101.270	82.368	82.368								183.638
02	005	2002/355	11	Requalificação da Ponte de Lagares	03	07030308	E				DIET	01/2015	12/2015	0		10	10								10
02	005	2002/356		Acessibilidades em Taveiro																					
02	005	2002/356	1	Pav. inf. estrada liga Rua F. Leite à Rua Arrocha	03	07030308	E				DIET	01/2015	12/2017	0	338.523	10	10		10.000	150.000					498.533
02	005	2002/357		Acessibilidades em Torre de Vilela																					
02	005	2002/357	3	Alargamento do caminho de acesso ao cemitério e ligação à estrada da Taipá	03	07030308	E				DIET	01/2015	12/2017	E		10	10		70.000	5.000					75.010
02	005	2002/357	5	Requalificação urbanística do Largo da Capela de São Domingos-Vilela	03	07030308	E				DIET	01/2015	12/2016	0		10	10		10.000						10.010
02	005	2002/358		Acessibilidades em Torres do Mondego																					
02	005	2002/358	1	Ligação entre Vale de Canas e Casal da Misarela - Fase 2	03	07030308	E				DIET	01/2015	12/2016	0		10	10		300.000						300.010
02	005	2002/359		Acessibilidades em Trouxemil							DIET	01/2015	12/2015	0		10	10								10
02	005	2002/360		Acessibilidades em Vil de Matos																					
02	005	2002/360	3	Estrada Vendas de Santa-Vil de Matos - Mourelas	03	07030308	E				DIET	01/2015	12/2016	0		10	10		250.000						250.010
02	005	2004/95		Outros projetos e construção de Vias Complementares																					
02	005	2004/95	1	Projetos	03	07030301	O				Dep	01/2015	12/2017	9		10	10		10.000	10.000					20.010
02	005	2004/95	2	Construção	03	07030301	E				DIET	01/2015	01/2017	C	33.589	10.010	10	10.000	10.000	10.000	10.000				63.599
02	005	2004/95	4	Proteções em vias rodoviárias	03	07030301	E				DIET	01/2015	12/2016	5		20.827	1.827	19.000	20.000						40.827
Totais do Programa 005:														674.834	655.447	143.947	511.500	3.300.000	1.200.000			5.830.281			
02 006 Ordenamento de Tráfego e Circulação																									
02	006	2002/51		Alterações viárias e de circulação																					
02	006	2002/51	6	Alteração da geometria dos diversos cruzamentos	03	07030301	E				DIET	01/2015	12/2017	9	427	58.819	58.819		50.000	50.000					159.246
02	006	2002/51	7	Alt. do pav. e rect. de acessib pedonais	03	07030301	E				DIET	01/2015	02/2017	5	125.446	50.010	10	50.000	10.000	10.000					195.456
02	006	2002/51	10	Outras intervenções	03	07030301	E				DIET	01/2015	12/2015	9		10	10								10
02	006	2003/50		Sinalização																					

Grandes Opções do Plano do ano 2015

(valores em euros)

Obj.	Prog.	Projeto		Designação	Código Classificação Orçamental	Forma de Realiz.	Fonte Financiamento (%)			Resp.	Datas (Mês/Ano)		Fases de Exec.	Realizado (a)	Despesas							Total previsto (i) = (a)+(b)+(e)+(f)+(g)+(h)			
															2015			Anos seguintes							
		Ano / Nº	Ação				AC	AA	FC		Início	Fim			Total (b)=(c)+(d)	Financiam. definido (c)	Financiam. não definido (d)	2016 (e)	2017 (f)	2018 (g)	Outros (h)				
02				Coesão Territorial e Desenvolv. Sócio-Económico																					
02 006				Ordenamento de Tráfego e Circulação																					
02 006	2003/50	1		Pintura de marcas rodoviárias	03	07010409	E			DIET	01/2015	12/2017	9	69.713	25.000	25.000				120.000	120.000			334.713	
02 006	2003/311			Proteção da Circulação Pedonal																					
02 006	2003/311	1		Iluminação de passadeiras	03	07010404	E			GSE	01/2015	12/2017	0		10	10				2.000	2.000			4.010	
02 006	2003/311	2		Marcação de estradas e dispositivos de segurança	03	07010409	E			DIET	01/2015	12/2017	9	146.776	86.793	86.793									233.569
02 006	2003/311	9		Construção de Pavimentos sobre-elevados	03	07030301	E			DIET	01/2015	12/2017	1		125.010	10	125.000			50.000	50.000			225.010	
02 006	2004/82			Semaforização/Segurança Rodoviária																					
02 006	2004/82	1		Semaforizações e outros sistemas	03	07010409	E			DIET	01/2015	12/2016	E	169.455	47.420	47.420				100.000					316.875
02 006	2004/82	3		Sistema de semaforização - Manutenção	03	020121	O			DIET	01/2015	12/2017	9		402	402				20.000	20.000			40.402	
02 006	2004/82	4		Sistema de semaforização - Assistência técnica	03	02020301	O			DIET	01/2015	12/2017	9		1.000	1.000				10.000	10.000			21.000	
02 006	2004/182			Sinalização Direcional																					
02 006	2004/182	2		Aquisição e instalação	03	07010409	O			DIET	01/2015	12/2017	0		32.150	10	32.140			10.000	10.000			52.150	
02 006	2004/182	3		Iluminação/Ligação à Rede Pública	03	07010404	O			GSE	01/2015	12/2017	0		2.010	10	2.000			2.000	2.000			6.010	
02 006	2005/53			Sistema de Controlo de Acessos																					
02 006	2005/53	1		Manutenção e ampliação	03	07011002	O			DIET	01/2015	12/2017	9		6.000	6.000				125.000	25.000			156.000	
02 006	2005/116			Alteração do cruzamento do Bairro do Ingote																					
02 006	2005/116	1		Execução	03	07030301	E			DIET	01/2015	12/2015	0	71.577	832	832									72.409
02 006	2011/31			Implementação de sistema de gestão de tráfego	03	07011002	O			DIET	01/2015	12/2016	0		87.010	10	87.000			10.000					97.010
02 006	2011/32			Plano Municipal de Prevenção Rodoviária	03	02022599	O			DIET	01/2015	12/2017	0		10.010	10	10.000			10.000	10.000				30.010
Totais do Programa 006:													583.394	532.486	226.346	306.140	519.000	309.000				1.943.880			
02 007				Conservação e Manutenção de Vias																					
02 007	2003/106			Pav. e manut. vias e passeios																					
02 007	2003/106	4		Locação de máquinas e viaturas	03	020208	O			DIET	01/2015	12/2016	9		50.010	10	50.000			10.000					60.010
02 007	2003/106	7		Const./conserv. passeios e calçadas por empreitada	03	07030301	E			DIET	01/2015	12/2015	9	311.001	10	10									311.011
02 007	2003/106	9		Aquisição de materiais para manutenção de vias	03	020121	O			DIET	01/2015	12/2016	9		58.299	58.299				90.000					148.299
02 007	2003/106	12		Requalificação da rede Viária do Concelho (Plano de Tapetes 2011)	03	07030301	E			DIET	04/2011	03/2015	5	664.056	10	10									664.066
02 007	2003/106	13		Requalificação da rede viária do Concelho (Plano de Tapetes 2012/2013)	03	07030301	E			DIET	05/2012	09/2015	2	608.430	11.286	11.286									619.716
02 007	2003/106	14		Aluguer de contentores	03	020208	O			DIET	01/2015	12/2017	2		20.478	20.478				16.236	16.236				52.950
02 007	2003/106	15		Requalificação da rede viária do Concelho (Plano de tapetes 2014/2015)	03	07030301	E			DIET	01/2015	12/2016	3		88.502	88.502									88.502
02 007	2003/106	16		Construção e conservação de passeios e calçadas por empreitada	03	07030301	E			DIET	01/2015	12/2017	0		150.010	10	150.000			100.000	100.000				350.010

Município de Coimbra

Grandes Opções do Plano do ano 2015

(valores em euros)

Obj.	Prog.	Projeto		Designação	Código Classificação Orçamental	Forma de Realiz.	Fonte Financiamento (%)			Resp.	Datas (Mês/Ano)		Fases de Exec.	Realizado (a)	Despesas							Total previsto (i) = (a)+(b)+(e)+(f)+(g)+(h)	
															2015			Anos seguintes					
		Ano / Nº	Ação				AC	AA	FC		Início	Fim			Total (b)=(c)+(d)	Financiam. definido (c)	Financiam. não definido (d)	2016 (e)	2017 (f)	2018 (g)	Outros (h)		
02 Coesão Territorial e Desenvol. Sócio-Económico																							
02 007 Conservação e Manutenção de Vias																							
02	007	2003/106	17	Requalificação da rede viária do Concelho (Plano de tapetes 2015/2016)	03	07030301	E				DIET	01/2015	12/2016	0	500.010	10	500.000	100.000				600.010	
Totais do Programa 007:															1.583.487	878.615	178.615	700.000	316.236	116.236		2.894.574	
02 008 Elétrico Rápido de Superfície (MLM)																							
02	008	2002/172		Estudos de traçado e integração urbana - acomp.																			
02	008	2002/172	1	Acompanhamento	02	020214	O				Dp	01/2015	12/2015	0	10	10						10	
02	008	2002/172	4	Reformulação viária em Sobral de Ceira	03	07030308	E				Dep	01/2013	12/2015	3	134.115	10	10					134.125	
02	008	2008/81		Integração, Mobilidade e Sistemas de Transportes																			
02	008	2008/81	1	Estudos e ações complementares	03	020214	O				DIET	01/2015	12/2015	9	10	10						10	
Totais do Programa 008:															134.115	30	30					134.145	
02 009 Projetos, Equip. e Infraest. Estruturantes (outros)																							
02	009	2002/151		Centro de Convenções e Espaço Cultural/Convento de S. Francisco (QREN/POVT)																			
02	009	2002/151	5	Centro Convenções e Espaço Cultural-obra																			
02	009	2002/151	5/1	Empreitada/conclusão	03	07010307	E				70 DEEM	10/2010	12/2015	4	20.677.231	9.500.000	9.500.000					30.177.231	
02	009	2002/151	5/2	Obras e anomalias urgentes	03	07010307	E				DEEM	08/2014	03/2015	2	570.000	570.000						570.000	
02	009	2002/151	6	Centro Convenções e Espaço Cultural - Fiscalização	03	07010307	O				70 DEEM	05/2011	12/2015	5	728.685	193.473	193.473					922.158	
02	009	2002/151	7	Centro Convenções e Espaço Cultural - Mobiliário e equipamento																			
02	009	2002/151	7/1	Equipamento básico	07	07011002	O				70 DPA	01/2015	12/2015	C	1.862.090	1.459.453	402.637					1.862.090	
02	009	2002/151	7/2	Equipamento Administrativo	07	070109	O				70 DPA	01/2015	12/2015	E	50.000	25.000	25.000					50.000	
02	009	2002/151	7/3	Equipamento Informático	07	070107	O				70 DSI	01/2015	12/2015	E	137.000	20.000	117.000					137.000	
02	009	2002/151	7/4	Software	07	070108	O				70 DSI	01/2015	12/2015	E	105.000	25.000	80.000					105.000	
02	009	2002/151	7/5	Aquisição de serviços (assistência técnica à obra e equipamentos)	03	02022599	O				70 DEEM	01/2015	12/2015	0	30.000	30.000						30.000	
02	009	2002/151	8	Igreja S. Francisco/Centro de Convenções e Espaço Cultural	03	07010307	O				DEEM	01/2012	03/2015	E	25.053	2.683.409	139.409	2.544.000					2.708.462
02	009	2002/151	9	Centro de Convenções e Espaço Cultural - assistência técnica	03	07010307	E				DEEM	10/2010	12/2015	1	236.528	206.214	206.214					442.742	
02	009	2002/151	10	Outros estudos, projetos e empreitadas	03	07010307	E				DEEM	01/2015	12/2015	0	10	10						10	
02	009	2002/151	12	Modelo de Gestão - estudos	0102	020214	O				CM	01/2015	12/2015	0	10	10						10	
02	009	2002/151	13	Parque de estacionamento - obra, concessão exploração e execução (projeto e obra)	03	07010307	E				DEEM	01/2015	12/2015	E	2.500.010	10	2.500.000					2.500.010	

Município de Coimbra

Grandes Opções do Plano do ano 2015

(valores em euros)

Obj.	Prog.	Projeto		Designação	Código Classificação Orçamental	Forma de Realiz.	Fonte Financiamento (%)			Resp.	Datas (Mês/Ano)		Fases de Exec.	Despesas							Total previsto (i) = (a)+(b)+(e)+(f)+(g)+(h)	
														2015			Anos seguintes					
		Ano / Nº	Ação				AC	AA	FC		Início	Fim		Realizado (a)	Total (b)=(c)+(d)	Financiam. definido (c)	Financiam. não definido (d)	2016 (e)	2017 (f)	2018 (g)		Outros (h)
02		Coesão Territorial e Desenvol. Sócio-Económico																				
02 009		Projetos, Equip. e Infraest. Estruturantes (outros)																				
02	009	2002/158		Zona estratégica localização económica / Plataforma Logística																		
02	009	2002/158	1	Estudos	02	020214				O	Dp	01/2015	12/2015	9		10	10				10	
02	009	2002/158	2	Plano de urbanização	02	020214				O	Dp	01/2015	12/2015	9		10	10				10	
02	009	2002/158	3	Aquisição de terrenos (def. proj. 2002/328)	03	070101				O	DCSI	01/2015	12/2015	0		10	10				10	
02	009	2002/158	5	Transferências correntes (Centrologis)	0102	040701				O	CM	01/2015	12/2015	0		10	10				10	
02	009	2003/117		Expansão e requalificação do Aeródromo Municipal Bissaya Barreto																		
02	009	2003/117	1	Plano Diretor - Estudos	02	020214				O	CM	01/2015	12/2015	0		10	10				10	
02	009	2003/117	2	Projeto e construção da ampliação da pista	03	07010413				E	DIET	01/2015	12/2015	E		10.010	10	10.000				10.010
02	009	2003/117	3	Projeto e construção de hangars	03	07010413				E	DIET	01/2015	12/2017	E		170.010	10	170.000	120.000	120.000		410.010
02	009	2003/117	4	Conservação de equipamento diverso	03	07011002				O	DIET	01/2015	12/2015	9		10.010	10	10.000				10.010
02	009	2003/117	5	Equipamento básico	03	07011002				E	DIET	01/2015	12/2015	9		10.010	10	10.000				10.010
02	009	2003/117	6	Manut. geral do edifício do aeródromo	03	07010307				O	DEEM	01/2015	12/2015	9		30.010	10	30.000				30.010
02	009	2003/117	7	Aquisição de mobiliário	03	070109				O	DIET	01/2015	12/2015	9		5.010	10	5.000				5.010
02	009	2003/117	8	Construção do posto de abastecimento	03	07010413				E	DIET	01/2015	12/2015	E		134.842	10	134.832				134.842
02	009	2012/42		Reforço Estrutural dos Muros de suporte nas Margens do Rio Mondego, entre o Parque Manuel Braga e o Açude-Ponte (candidatado ao FPRH)																		
02	009	2012/42	1	Projetos Técnicos	0102	07030313				E	CM	01/2013	12/2015	E		10	10					10
02	009	2012/42	2	Construção das Infraestruturas	03	07030313				E	CM	01/2015	12/2017	0		10	10					10
02	009	2014/42		Desassoreamento da Albufeira Açude-Ponte (Acordo de Parceria com a A.R.H. de 26.03.2013)																		
02	009	2014/42	1	Estudos e projetos	02	07010413				O	DPGU	01/2015	12/2015	0		10	10					10
02	009	2014/42	2	Obras	03	07010413				E	DIET	01/2015	12/2015	0		10	10					10
Totais do Programa 009:														21.667.497	18.207.208	12.168.739	6.038.469	120.000	120.000		40.114.705	
Totais do Objetivo 02:														39.758.445	24.840.856	13.878.940	10.961.916	23.130.236	28.778.236	11.758.000	0	128.265.773
03		Cidade Solidária e Saudável																				
03 001		Descentralização e Apoio às Juntas Freguesia																				
03	001	2002/36		Transferências p/ Juntas de Freguesia																		
03	001	2002/36	1	Contrato Interadministrativo de Delegação de Competências 2015	0102	0805010201				O	GAF	01/2015	12/2015	9		1.390.690	1.390.690					1.390.690

Município de Coimbra

Grandes Opções do Plano do ano 2015

(valores em euros)

Obj.	Prog.	Projeto		Designação	Código Classificação Orçamental	Forma de Realiz.	Fonte Financiamento (%)			Resp.	Datas (Mês/Ano)		Fases de Exec.	Realizado (a)	Despesas						Total previsto (i) = (a)+(b)+(e)+(f)+(g)+(h)								
		Ano / Nº	Ação				AC	AA	FC		Início	Fim			2015			Anos seguintes											
															Total (b)=(c)+(d)	Financiam. definido (c)	Financiam. não definido (d)	2016 (e)	2017 (f)	2018 (g)		Outros (h)							
03															Cidade Solidária e Saudável														
03 001															Descentralização e Apoio às Juntas Freguesia														
03	001	2002/36	2	Contrato interadministrativo de Delegação de Competências 2014	0102 0805010201	O				GAF	01/2015	12/2015	P	225.000	225.000						225.000								
03	001	2002/36	3	Acordos de Execução 2015	0102 0405010299	O				GAF	01/2015	12/2017	9	1.313.810	1.313.810	1.313.810	1.313.810				3.941.430								
03	001	2002/36	4	Acordos de Execução 2014	0102 0405010299	O				GAF	01/2015	12/2015	P	132.833	132.833						132.833								
03	001	2002/36	5	Transf. p/ recenseamento e atos eleitorais	0102 0405010299	O				CM	01/2015	12/2015	9	60.000	60.000						60.000								
03	001	2002/38		Construção/recuperação de sedes de Juntas de Freguesia																									
03	001	2002/38	9	Lamarosa	03 07010307	E				Dep	01/2015	12/2015	1	10	10						10								
03	001	2002/38	10	Outras sedes de Juntas de Freguesia	0102 07010307	E				GAF	01/2015	12/2015	0	10	10						10								
03	001	2002/264		Apoio a invest. e ações diver. das J.Freg.																									
03	001	2002/264	1	Elaboração de projetos	0102 07030313	E				Dep	01/2015	12/2015	9	10	10						10								
03	001	2002/264	2	Transferências correntes diversas	0102 0405010299	A				GAF	01/2015	12/2015	9	2.500	2.500						2.500								
03	001	2002/264	3	Transferências de capital diversas	0102 0805010299	O				GAF	01/2015	12/2015	9	82.000	82.000						82.000								
03	001	2002/264	4	Locação de bens	0102 020208	O				GAF	01/2015	12/2015	9	10	10						10								
03	001	2002/264	6	Transferências para aquisição equipamentos para as freguesias	0102 0805010299	O				CM	01/2015	12/2015	9	10	10						10								
03	001	2002/264	8	Apoio a associações/instituições	0102 080701	O				GAF	01/2015	12/2015	9	35.010	35.010						35.010								
Totais do Programa 001:														3.241.893	3.241.893	1.313.810	1.313.810			5.869.513									
03 002															Função Social do Transporte Público														
03 002 2002/196 Apoio ao funcionamento - SMTUC																													
03	002	2002/196	1	Compensação no custo social transportes/SMTUC	0102 05050101	O				Smtu	01/2015	12/2015	9	7.661.899	7.661.899						7.661.899								
03	002	2002/196	4	Outras transferências	0102 0405010301	O				Smtu	01/2015	12/2015	9	10	10						10								
03 002 2002/197 Apoio ao investimento dos SMTUC																													
03	002	2002/197	3	Apoios da Câmara a investimentos	0102 0805010301	O				Smtu	01/2015	12/2015	9	991.210	991.210						991.210								
03	002	2002/199		Passes combin. / bimodais / transportadoras	07 02021001	O				DFIO	01/2015	12/2017	9	300.000	300.000						300.000								
03 002 2002/201 Colocação de abrigos p/ transportes públicos																													
03	002	2002/201	1	Fornecimento e instalação de abrigos	03 07011002	E				DIET	01/2015	12/2015	9	10	10						10								
03	002	2002/201	2	Ligação à rede de iluminação pública	03 07010404	E				GSE	01/2015	12/2017	9	78.950	10	10	30.000	30.000			138.960								
Totais do Programa 002:														78.950	8.953.139	8.953.139	30.000	30.000			9.092.089								
03 003															Ação Social e Família														
03	003	2002/203		Parcerias e ações diversas																									

Grandes Opções do Plano do ano 2015

(valores em euros)

Obj.	Prog.	Projeto		Designação	Código Classificação Orçamental	Forma de Realiz.	Fonte Financiamento (%)			Resp.	Datas (Mês/Ano)		Fases de Exec.	Realizado (a)	Despesas						Total previsto (i) = (a)+(b)+(e)+(f)+(g)+(h)	
		Ano / Nº	Ação				AC	AA	FC		Início	Fim			2015			Anos seguintes				
															Total (b)=(c)+(d)	Financiam. definido (c)	Financiam. não definido (d)	2016 (e)	2017 (f)	2018 (g)		Outros (h)
03				Cidade Solidária e Saudável																		
03	003			Ação Social e Família																		
03	003	2002/203	1	Apoio a instituições - transf. correntes	04	040701				DEAS	01/2015	12/2015	9		51.540	51.540						51.540
03	003	2002/203	2	Apoio a instituições - transf. capital	04	080701				DEAS	01/2015	12/2015	0		10	10						10
03	003	2002/203	3	Aquisição de serviços de transporte	04	02021001				DEAS	01/2015	12/2015	0		10	10						10
03	003	2002/203	4	Aquisição de serviços diversos	04	02022599				DEAS	01/2015	12/2015	0		10	10						10
03	003	2002/203	6	Pagamento de quotas	04	02022599				DEAS	01/2015	12/2015	9		450	450						450
03	003	2002/205		Rede Social																		
03	003	2002/205	1	Plano de Ação da Rede	04	02022503				DEAS	01/2015	12/2015	9		1.480	1.480						1.480
03	003	2002/205	6	Workshop - comemorações	04	020204				DEAS	01/2015	12/2015	0		10	10						10
03	003	2002/205	7	Aquisição de bens/Alimentação - Ref. Conf. - Seminário Anual da Rede	04	020121				DEAS	01/2015	12/2015	0		10	10						10
03	003	2002/210		Transferência para a Casa do Pessoal	0102	040701				CM	01/2015	12/2015	0		25.010	10	25.000					25.010
03	003	2003/150		Comissão de Prot. de Crianças e Jovens em Risco																		
03	003	2003/150	1	Aquisição de equipamento	04	070109				DEAS	01/2015	12/2015	0		50	50						50
03	003	2003/153		Coimbra a Saber (a)Mar																		
03	003	2003/153	1	Aquisição de Serviços	04	02022599				DEAS	01/2015	12/2015	P		11	11						11
03	003	2003/153	2	Aquisição de serviços de transporte	04	02021001				DEAS	01/2015	12/2015	P		3.549	3.549						3.549
03	003	2003/153	3	Seguros acidentes pessoais	04	02021202				DEAS	01/2015	12/2015	P		1.307	1.307						1.307
03	003	2003/153	4	Aquisição de bens/alimentação - refeições confec.	04	020105				DEAS	01/2015	12/2015	P		54	54						54
03	003	2003/157		Cartão Social																		
03	003	2003/157	1	Aquisição de serviços	04	02022599				DEAS	01/2015	12/2015	9		125	125						125
03	003	2004/96		Banco de Voluntariado																		
03	003	2004/96	1	Aquisição de serviços	04	02022599				DEAS	01/2015	12/2015	0		10	10						10
03	003	2004/96	2	Vestuário e artigos pessoais	04	020107				DEAS	01/2015	12/2015	0		10	10						10
03	003	2004/96	3	Aquisição de bens alimentação/géneros p/ confeccionar	04	020106				DEAS	01/2015	12/2015	0		10	10						10
03	003	2005/70		Dia Internacional da Família																		
03	003	2005/70	1	Aquisição de serviços	04	02022599				DEAS	01/2015	12/2015	0		50	50						50
03	003	2006/1		Dia Mundial da Criança																		
03	003	2006/1	2	Aquisição de bens	04	020121				DEAS	01/2015	12/2015	9		50	50						50
03	003	2006/18		Apoio à Construção de Centros Sociais																		
03	003	2006/18	4	Transferência para instituições	0102	080701				CM	01/2015	12/2015	9		10	10						10
03	003	2006/18	5	Apoio à construção Lar de Idosos - Quimbres	0102	080701				CM	01/2015	12/2015	D		10	10						10

Grandes Opções do Plano do ano 2015

(valores em euros)

Obj.	Prog.	Projeto		Designação	Código Classificação Orçamental	Forma de Realiz.	Fonte Financiamento (%)			Resp.	Datas (Mês/Ano)		Fases de Exec.	Realizado (a)	Despesas						Total previsto (i) = (a)+(b)+(e)+(f)+(g)+(h)	
		Ano / Nº	Ação				AC	AA	FC		Início	Fim			2015			Anos seguintes				
															Total (b)=(c)+(d)	Financiam. definido (c)	Financiam. não definido (d)	2016 (e)	2017 (f)	2018 (g)		Outros (h)
03				Cidade Solidária e Saudável																		
03	003			Ação Social e Família																		
03	003	2007/57		Apoios diversos																		
03	003	2007/57	1	Centro Integrado de Apoio Familiar de Coimbra - Ceifac - Protocolo	04	040701				DEAS	01/2010	12/2015	D		27.955	27.955		5.000				32.955
03	003	2007/57	3	Banco Alimentar Contra a Fome - Protocolo	04	040701				DEAS	01/2015	12/2015	D		1.250	1.250						1.250
03	003	2007/57	5	Casa dos Pobres - Protocolo	04	040701				DEAS	01/2015	12/2015	D		6.000	6.000						6.000
03	003	2007/57	6	Casa Repouso de Coimbra - Protocolo - Mesa para os Avós	04	040701				DEAS	01/2015	12/2015	D		9.470	9.470						9.470
03	003	2007/57	22	Apoio à ANAI	0102	020204				DEAS	01/2015	12/2015	D		17.000	17.000						17.000
03	003	2007/57	30	Apoio à Associação das Cozinhas Económicas - Protocolo	04	040701				DEAS	01/2015	12/2015	D		5.000	5.000						5.000
03	003	2008/33		Diagnóstico e Plano de Desenvolvimento Social																		
03	003	2008/33	2	Aquisição serviços/Outros/Diversos	04	02022503				DEAS	01/2015	12/2015	9		5.000	5.000						5.000
03	003	2012/24		Plano Municipal de Cidadania Contra a Violência																		
03	003	2012/24	1	Aquisição de serviços	04	02022599				DEAS	01/2015	12/2015	9		510	510						510
03	003	2012/24	2	Aquisição de bens	04	020121				DEAS	01/2015	12/2015	9		1.152	1.152						1.152
03	003	2013/29		Planos para a Igualdade																		
03	003	2013/29	5	Serviços diversos	04	02022599				DEAS	01/2015	12/2015	9		3.000	3.000						3.000
03	003	2014/18		CLDS+ - Contratos Locais de Desenvolvimento Social Mais																		
03	003	2014/18	1	Aquisição de serviços	04	02022599				DEAS	01/2015	12/2015	0		10	10						10
03	003	2014/18	2	Apoio a instituições - Transferências correntes	04	040701				DEAS	01/2015	12/2015	0		250	250						250
03	003	2014/19		Apoio aos Sem-Abrigo																		
03	003	2014/19	2	Apoio a pessoas em situação de sem-abrigo	04	040701				DEAS	01/2015	12/2015	9		4.000	4.000						4.000
03	003	2015/17		População Sem-Abrigo																		
03	003	2015/17	1	Fundo de Emergência	04	040701				DEAS	01/2015	12/2015	0		4.010	10	4.000					4.010
03	003	2015/17	2	EMIS	04	02022599				DEAS	01/2015	12/2015	0		510	10	500					510
03	003	2015/17	3	Vaga de Frio	04	02022599				DEAS	01/2015	12/2015	0		2.010	10	2.000					2.010
03	003	2015/18		Comissões Sociais de Freguesia																		
03	003	2015/18	1	Fundo de Emergência	04	040701				DEAS	01/2015	12/2015	0		50.000	50.000						50.000
03	003	2015/21		Verão no Mar																		
03	003	2015/21	1	Aquisição de serviços	04	02022599				DEAS	01/2015	12/2015	0		10	10						10
03	003	2015/21	2	Aquisição de serviços de transporte	04	02021001				DEAS	01/2015	12/2015	0		4.010	10	4.000					4.010
03	003	2015/21	3	Seguros e acidentes pessoais	04	02021202				DEAS	01/2015	12/2015	0		2.010	10	2.000					2.010

Município de Coimbra

Grandes Opções do Plano do ano 2015

(valores em euros)

Obj.	Prog.	Projeto		Designação	Código Classificação Orçamental	Forma de Realiz.	Fonte Financiamento (%)			Resp.	Datas (Mês/Ano)		Fases de Exec.	Realizado (a)	Despesas						Total previsto (i) = (a)+(b)+(e)+(f)+(g)+(h)	
		Ano / Nº	Ação				AC	AA	FC		Início	Fim			2015			Anos seguintes				
															Total (b)=(c)+(d)	Financiam. definido (c)	Financiam. não definido (d)	2016 (e)	2017 (f)	2018 (g)		Outros (h)
03 Cidade Solidária e Saudável																						
03 003 Ação Social e Família																						
03	003	2015/21	4	Aquisição de bens/alimentação	04	020105	O				DEAS	01/2015	12/2015	0	5.010	10	5.000					5.010
03	003	2015/22		Novas candidaturas																		
03	003	2015/22	1	Aquisição de serviços	04	02022599	O				DEAS	01/2015	12/2015	0	10	10						10
03	003	2015/23		Programa Municipal para os Idosos																		
03	003	2015/23	1	Georreferenciação dos idosos	04	02022599	O				DEAS	01/2015	12/2015	0	1.010	10	1.000					1.010
03	003	2015/23	2	Atividades lúdicas	04	02022599	O				DEAS	01/2015	12/2015	0	4.010	10	4.000					4.010
03	003	2015/23	3	CIM/Serviço de Teleassistência para idosos isolados	04	02022599	O				DEAS	01/2015	12/2015	0	15.000	15.000						15.000
03	003	2015/23	4	Uma mesa para os avós - apoio domiciliário	04	040802	O				DEAS	01/2015	12/2015	0	17.010	10	17.000					17.010
Totais do Programa 003:															268.983	204.483	64.500	5.000			273.983	
03 004 Apoio ao Município																						
03	004	2002/96		Provedoria do Ambiente																		
03	004	2002/96	1	Mobiliário e equipamento	0102	070109	O				CM	01/2015	12/2015	9	10	10						10
03	004	2002/96	3	Aquisição de serviços	0102	02022599	O				CM	01/2015	12/2015	9	10	10						10
03	004	2002/209		Defesa do consumidor																		
03	004	2002/209	1	Protocolo c/ assoc. arbitral conflitos consumo	0102	040701	O				CM	01/2015	12/2015	9	2.504	2.504						2.504
03	004	2002/209	2	Apoios a associações de consumidores	0102	040701	O				CM	01/2015	12/2015	0	10	10						10
Totais do Programa 004:															2.534	2.534					2.534	
03 005 Melhoria do Atendimento aos Municípios																						
03	005	2013/31		Comunicação Interna e Externa																		
03	005	2013/31	1	Publicações de anúncios e editais	0102	02022504	O				Gpc	01/2015	12/2015	9	8.322	8.322						8.322
03	005	2013/31	2	Edições diversas	0102	020220	O				Gpc	01/2015	12/2015	9	500	500						500
03	005	2013/31	3	Publicação/design/outdoors/lonas e outros	0102	02022599	O				Gpc	01/2015	12/2015	9	986	986						986
Totais do Programa 005:															9.808	9.808					9.808	
03 006 Acções de Geminação e Cooperação																						
03	006	2013/30		Cerimónias Protocolares, Geminações e Congressos																		
03	006	2013/30	1	Refeições	0102	02022599	O				Gpc	01/2015	12/2015	9	12.189	12.189						12.189
03	006	2013/30	2	Alojamento	0102	02022599	O				Gpc	01/2015	12/2015	9	1.000	1.000						1.000
03	006	2013/30	3	Transportes e deslocações	0102	02021001	O				Gpc	01/2015	12/2015	9	2.027	2.027						2.027
03	006	2013/30	4	Ofertas institucionais	0102	020115	O				Gpc	01/2015	12/2015	9	2.500	2.500						2.500

Município de Coimbra

Grandes Opções do Plano do ano 2015

(valores em euros)

Obj.	Prog.	Projeto		Designação	Código Classificação Orçamental	Forma de Realiz.	Fonte Financiamento (%)			Resp.	Datas (Mês/Ano)		Fases de Exec.	Realizado (a)	Despesas							Total previsto (i) = (a)+(b)+(e)+(f)+(g)+(h)		
		Ano / Nº	Ação				AC	AA	FC		Início	Fim			2015			Anos seguintes						
															Total (b)=(c)+(d)	Financiam. definido (c)	Financiam. não definido (d)	2016 (e)	2017 (f)	2018 (g)	Outros (h)			
03															Cidade Solidária e Saudável									
03 006															Acções de Geminação e Cooperação									
03	006	2013/30	5	Aquisição de serviços diversos	0102 02022599	O				Gpc	01/2015	12/2015	9		3.115	3.115						3.115		
03	006	2013/30	6	Aquisição de material honorífico e heráldico	0102 020119	O				Gpc	01/2015	12/2015	9		3.032	3.032						3.032		
Totais do Programa 006:																23.863	23.863							23.863
Totais do Objetivo 03:															78.950	12.500.220	12.435.720	64.500	1.348.810	1.343.810	0	0	15.271.790	
04															Valorização e Promoção Cultural									
04 001															Valorização do Património Histórico e Cultural									
04	001	2000/3		Museu Municipal Edifício Chiado - Coleção Telo de Morais																				
04	001	2000/3	2	Equipamentos	05 07011002	O				DBAM	01/2015	12/2015	0		2.510	10	2.500					2.510		
04	001	2000/3	4	Obras manutenção/reparação	03 07010307	E				DEEM	01/2015	12/2015	0	5.997	96.010	10	96.000					102.007		
04	001	2000/3	5	Aquisição de serviços, intervenções no acervo, restauro e limpeza	05 02022599	O				DBAM	01/2015	12/2015	9		246	246						246		
04	001	2000/3	6	Aquisição de bens	05 020121	O				DBAM	01/2015	12/2015	9		10	10						10		
04	001	2000/3	8	Contrato de doação da coleção - Pensão Vitalícia - Mensal	06 02022599	O				DAG	01/2015	12/2017	9		33.200	33.200		33.200	33.200			99.600		
04	001	2003/79		Museu Municipal Torre de Almedina - Núcleo da Cidade Muralhada																				
04	001	2003/79	3	Campanha de divulgação e animação	05 020217	O				DBAM	01/2015	12/2015	0		1.010	10	1.000					1.010		
04	001	2003/79	5	Reedição de roteiros da muralha	05 020220	O				DBAM	01/2015	12/2015	0		1.010	10	1.000					1.010		
04	001	2003/79	6	Exposição em parceria com outros museus	05 02022599	O				DBAM	01/2015	12/2015	0		1.010	10	1.000					1.010		
04	001	2003/79	7	Conservação de bens	05 02020399	E				DBAM	01/2015	12/2015	0		510	10	500					510		
04	001	2003/79	8	Sinalética	05 02020399	O				DBAM	01/2015	12/2015	0		5.010	10	5.000					5.010		
04	001	2003/79	16	Trabalhos especializados	05 020220	O				DBAM	01/2015	12/2015	0		4.010	10	4.000					4.010		
04	001	2003/79	17	Aquisição de bens	05 020121	O				DBAM	01/2015	12/2015	9		2.010	10	2.000					2.010		
04	001	2003/89		Factos da Cidade																				
04	001	2003/89	1	Material gráfico	05 020220	O				DCT	01/2015	12/2015	0		10	10						10		
04	001	2003/89	2	Edições de biografias e outras	05 020220	O				DCT	01/2015	12/2015	0		10	10						10		
04	001	2003/89	3	Aquisição de bustos e estátuas	05 070305	O				DCTD	01/2015	12/2015	0		10	10						10		
04	001	2003/89	4	Prémio de Jornalismo/outros	05 040802	O				DCTD	01/2015	12/2015	0		10	10						10		
04	001	2003/89	5	Prémio de jornalismo	05 02022599	O				DCT	01/2015	12/2016	9		1.230	1.230		617				1.847		
04	001	2003/94		Toponímia - Aq. de Placas e Bases																				
04	001	2003/94	1	Aquisição de placas, plintos e bases	05 020121	O				DCTD	01/2015	12/2015	9		2.000	2.000						2.000		

Grandes Opções do Plano do ano 2015

(valores em euros)

Obj.	Prog.	Projeto		Designação	Código Classificação Orçamental	Forma de Realiz.	Fonte Financiamento (%)			Resp.	Datas (Mês/Ano)		Fases de Exec.	Realizado (a)	Despesas							Total previsto (i) = (a)+(b)+(e)+(f)+(g)+(h)
		Ano / Nº	Ação				AC	AA	FC		Início	Fim			2015			Anos seguintes				
															Total (b)=(c)+(d)	Financiam. definido (c)	Financiam. não definido (d)	2016 (e)	2017 (f)	2018 (g)	Outros (h)	
04				Valorização e Promoção Cultural																		
04	001			Valorização do Património Histórico e Cultural																		
04	001	2003/94	2	Aquisição de serviços	05	02022599	O			DCTD	01/2015	12/2015	9		10	10						10
04	001	2004/42		Museu Municipal - Núcleo do Carro Elétrico																		
04	001	2004/42	1	Programa Museológico	05	020214	O			DBAM	01/2015	12/2015	0	3.010	10	3.000						3.010
04	001	2004/42	3	Projeto de conceção/Instalação	05	020214	O			DBAM	01/2015	12/2015	0	40.010	10	40.000						40.010
04	001	2004/42	5	Aquisição e instalação de equipamentos	05	07011002	O			DBAM	01/2015	12/2017	0	650.010	10	650.000	50.000	50.000				750.010
04	001	2004/42	6	Concretização do projeto de conceção (intervenção no edifício)	05	07010307	E			DBAM	01/2015	12/2016	0	350.010	10	350.000	350.000					700.010
04	001	2004/42	7	Recuperação/Restauro do espólio	05	02020399	O			DBAM	01/2015	12/2019	0	40.010	10	40.000						40.010
04	001	2006/47		Museu Municipal - Núcleo Coimbra Judaica																		
04	001	2006/47	2	Estudos e levantamentos	05	020214	O			DBAM	01/2015	12/2015	9	10	10							10
04	001	2006/47	3	Programa Museológico	05	02022599	O			DBAM	01/2015	12/2016	9	10	10	5.000						5.010
04	001	2006/47	4	Projeto	05	020214	O			DBAM	01/2015	12/2015	9	10	10							10
04	001	2006/47	5	Instalação do núcleo	05	07011002	O			DBAM	01/2015	12/2016	9	10	10	20.000						20.010
04	001	2007/47		Casa Museu Miguel Torga																		
04	001	2007/47	2	2ª fase - estudos	03	07010307	E			Dep	01/2015	12/2015	E	10	10							10
04	001	2008/16		Museu Municipal - Núcleo Casa das Talhas																		
04	001	2008/16	2	Estudo/Acompanhamento	05	020214	O			DBAM	01/2015	12/2015	9	10	10							10
04	001	2011/1		Arquivo Histórico Municipal Coimbra																		
04	001	2011/1	4	Preservação e restauro de documentos e/ou peças históricas	05	02022599	O			DCTD	01/2015	12/2015	0	10	10							10
04	001	2012/26		Núcleo Museológico da Guitarra e do Fado - Projeto cofinanciado pelo QREN																		
04	001	2012/26	1	Estudo e elaboração do programa museológico	05	020214	O			DBAM	01/2015	12/2015	D	10	10							10
04	001	2012/26	2	Instalação do Núcleo da Guitarra e do Fado	05	07011002	O	85		DBAM	01/2014	12/2015	D	147.600	147.600							147.600
04	001	2012/26	3	Edições/catálogos/textos/convites	05	020220	O			DBAM	01/2015	12/2015	0	2.010	10	2.000						2.010
04	001	2012/26	4	Divulgação	05	020217	O			DBAM	01/2015	12/2015	0	2.010	10	2.000						2.010
04	001	2012/26	5	Animação	05	02022502	O			DBAM	01/2015	12/2015	0	3.010	10	3.000						3.010
04	001	2012/26	6	Seguros	05	02021299	O			DBAM	01/2015	12/2015	0	3.010	10	3.000						3.010
04	001	2012/26	7	Transportes	05	02021001	O			DBAM	01/2015	12/2015	0	1.210	10	1.200						1.210
04	001	2012/26	8	Execução e produção de equipamento museológico e outros equipamentos (Análises de propostas)	05	07011002	O			DBAM	01/2015	12/2015	0	10	10							10
04	001	2012/26	9	Mobiliário	05	070109	O			DBAM	01/2015	12/2015	0	10	10							10
04	001	2012/26	10	Equipamento multimédia	05	070107	O			DBAM	01/2015	12/2015	0	10	10							10

Grandes Opções do Plano do ano 2015

(valores em euros)

Obj.	Prog.	Projeto		Designação	Código Classificação Orçamental	Forma de Realiz.	Fonte Financiamento (%)			Resp.	Datas (Mês/Ano)		Fases de Exec.	Despesas						Total previsto (i) = (a)+(b)+(e)+(f)+(g)+(h)			
														2015			Anos seguintes						
		Ano / Nº	Ação				AC	AA	FC		Início	Fim		Realizado (a)	Total (b)=(c)+(d)	Financiam. definido (c)	Financiam. não definido (d)	2016 (e)	2017 (f)		2018 (g)	Outros (h)	
04 Valorização e Promoção Cultural																							
04 001 Valorização do Património Histórico e Cultural																							
04	001	2012/26	11	Direitos de autor	05 02022599	O				DBAM	01/2015	12/2015	0		3.510	10	3.500					3.510	
04	001	2012/76		Novo Arquivo Municipal de Coimbra																			
04	001	2012/76	1	Construção	05 07010301	E				DEEM	01/2013	12/2016	1	13.284	2.101.486	1.486	2.100.000	91.000					2.205.770
04	001	2013/8		Museu Municipal - Refeitório de Santa Cruz - Sala da Cidade																			
04	001	2013/8	1	Edições/Catálogos/Textos/registos fotográficos/outros	05 020220	O				DBAM	01/2015	12/2019	0		15.010	10	15.000						15.010
04	001	2013/8	2	Seguros	05 02021299	O				DBAM	01/2015	12/2019	0		5.010	10	5.000						5.010
04	001	2013/8	3	Aquisição de bens - outros	05 020121	O				DBAM	01/2015	12/2019	0		2.010	10	2.000						2.010
04	001	2013/8	4	Aquisição de serviços	05 02022599	O				DBAM	01/2015	12/2019	0		1.010	10	1.000						1.010
04	001	2013/8	5	Transportes	05 02021001	O				DBAM	01/2015	12/2019	0		1.510	10	1.500						1.510
04	001	2013/8	6	Divulgação	05 020217	O				DBAM	01/2015	12/2019	0		1.510	10	1.500						1.510
04	001	2013/8	7	Conservação de bens	05 02020399	O				DBAM	01/2015	12/2019	0		1.010	10	1.000						1.010
04	001	2013/8	8	Equipamentos	05 07011002	O				DBAM	01/2015	12/2017	0		10	10		15.000					15.010
Totais do Programa 001:														19.281	3.523.912	186.212	3.337.700	549.817	98.200			4.191.210	
04 002 Promoção dos Produtos Culturais de Coimbra																							
04	002	2002/55		Edições sobre o Património da Cidade																			
04	002	2002/55	1	Edições - Editadas pela Câmara	05 020220	O				DCT	01/2015	12/2015	9		6.238	6.238							6.238
04	002	2002/55	2	Edições - Aquisição para oferta	05 020115	O				DCT	01/2015	12/2015	9		835	835							835
04	002	2002/55	3	Colaboração científica	05 02022599	O				DCT	01/2015	12/2015	9		10	10							10
04	002	2003/81		Catálogos da Coleção Telo de Morais - 2º livro - Co-Financ. PROMUSEUS - 2010 (D.G. Património Cultural)																			
04	002	2003/81	1	Colaboração científica	05 02022599	O	35			DBAM	01/2014	12/2015	9		2.510	2.510							2.510
04	002	2003/81	2	Edição	05 020220	O	35			DBAM	01/2014	12/2015	9		21.210	21.210							21.210
04	002	2008/17		Loja do Museu Municipal - Coleção Telo de Morais																			
04	002	2008/17	1	Produção e execução gráfica de bilhetes de entrada e material	05 020220	O				DBAM	01/2015	12/2015	0		10	10							10
04	002	2008/17	3	Equipamento	05 07011002	O				DBAM	01/2015	12/2015	0		10	10							10
04	002	2009/23		Projeto Qualifica - Feira de Doçaria Conventual e Regional																			
04	002	2009/23	1	Aquisição de equipamento	05 07011002	O				DCT	01/2015	12/2015	0		5.010	10	5.000						5.010
04	002	2009/23	2	Alojamento e refeições	05 02022599	O				DCT	01/2015	12/2015	9		3.960	960	3.000						3.960
04	002	2009/23	4	Edição de cartazes e folhetos	05 020220	O				DCT	01/2015	12/2015	9		5.868	2.868	3.000						5.868

Município de Coimbra

Grandes Opções do Plano do ano 2015

(valores em euros)

Obj.	Prog.	Projeto		Designação	Código Classificação Orçamental	Forma de Realiz.	Fonte Financiamento (%)			Resp.	Datas (Mês/Ano)		Fases de Exec.	Realizado (a)	Despesas							Total previsto (i) = (a)+(b)+(e)+(f)+(g)+(h)	
															2015			Anos seguintes					
		Ano / Nº	Ação				AC	AA	FC		Início	Fim			Total (b)=(c)+(d)	Financiam. definido (c)	Financiam. não definido (d)	2016 (e)	2017 (f)	2018 (g)	Outros (h)		
04				Valorização e Promoção Cultural																			
04 002				Promoção dos Produtos Culturais de Coimbra																			
04 002	2009/23	5		Publicidade	05 020217	O				DCT	01/2015	12/2015	9	2.784	2.284	500						2.784	
04 002	2009/23	6		Quotas	05 02022599	O				DCT	01/2015	12/2016	9	4.120	2.060	2.060	2.060					6.180	
Totais do Programa 002:														52.565	39.005	13.560	2.060					54.625	
04 003				Difusão do Livro e da Leitura																			
04 003	2001/16			Rede anexa da Biblioteca Municipal																			
04 003	2001/16	2		Renovação fundos bibl. e const. novos fundos	05 07011002	O				DBAM	01/2015	12/2017	9	1.615	1.615		4.500	4.500				10.615	
04 003	2001/16	3		Apoio Juntas de Freguesia com polos de leitura	0102 0405010299	O				DBAM	01/2015	12/2015	9	700	700							700	
04 003	2001/16	4		Serviço Itinerante de Biblioteca - aq. serviços	05 02022599	O				DBAM	01/2015	12/2015	9	1.710	1.710							1.710	
04 003	2001/16	5		Climat. polos da Rede Anexa - Brasfemes	03 07010301	O				GSE	01/2015	12/2015	0	10	10							10	
04 003	2001/16	7		Animação da leitura (aq. espetáculos, ateliers, etc.)	05 02022502	O				DBAM	01/2015	12/2015	0	10	10							10	
04 003	2001/16	8		Material de promoção da leitura	05 020121	O				DBAM	01/2015	12/2015	9	1.046	1.046							1.046	
04 003	2001/16	10		Apoio a Associações Culturais com polos leitura	05 040701	O				DBAM	01/2013	12/2015	0	10	10							10	
04 003	2002/28			Ludoteca / Biblioteca Infantil																			
04 003	2002/28	2		Aquisição material educação, cultura e recreio	05 07011002	O				DBAM	01/2015	12/2015	9	10	10							10	
04 003	2002/29			Prémio Literário Miguel Torga/Cidade Coimbra (bienal)																			
04 003	2002/29	1		Aquisição de Serviços	05 02022502	O				DBAM	01/2015	12/2016	9	1.000	1.000		1.000					2.000	
04 003	2002/29	2		Publicidade	05 020217	O				DBAM	01/2015	12/2015	0	10	10							10	
04 003	2002/29	3		Atribuição do prémio	05 040802	O				DBAM	01/2015	12/2016	9	5.010	5.010		5.000					10.010	
04 003	2002/29	6		Aquisição de livros premiados	05 020115	O				DBAM	01/2015	12/2017	9	4.000	4.000		10	4.000				8.010	
04 003	2002/30			Imagoteca de Coimbra																			
04 003	2002/30	1		Material p/ reproduções e revelações	05 020121	O				DBAM	01/2015	12/2015	0	10	10							10	
04 003	2002/30	2		Aquisição de espólios e outros materiais	05 07011002	O				DBAM	01/2015	12/2015	0	10	10							10	
04 003	2002/30	3		Aq. molduras e outros materiais	05 020121	O				DBAM	01/2015	12/2015	9	10	10							10	
04 003	2002/30	4		Edições p/ divulgação do espólio	05 020220	O				DBAM	01/2015	12/2015	0	10	10							10	
04 003	2002/32			Fonoteca de Coimbra																			
04 003	2002/32	1		Aquisição de mobiliário e equipamento	05 07011002	O				DBAM	01/2015	12/2015	0	10	10							10	
04 003	2002/32	2		Aquisição de espólio/DVDs/Cds	05 07011002	O				DBAM	01/2015	12/2015	9	10	10							10	
04 003	2002/32	3		Aquisição de bens	05 020121	O				DBAM	01/2015	12/2015	0	10	10							10	
04 003	2002/268			Edição de obras																			
04 003	2002/268	1		Publicação do Arquivo Coimbrão	05 020220	O				DBAM	01/2015	12/2016	0	10	10		5.000					5.010	

Grandes Opções do Plano do ano 2015

(valores em euros)

Obj.	Prog.	Projeto		Designação	Código Classificação Orçamental	Forma de Realiz.	Fonte Financiamento (%)			Resp.	Datas (Mês/Ano)		Fases de Exec.	Despesas						Total previsto (i) = (a)+(b)+(e)+(f)+(g)+(h)
														2015			Anos seguintes			
		Ano / Nº	Ação				AC	AA	FC		Início	Fim		Realizado (a)	Total (b)=(c)+(d)	Financiam. definido (c)	Financiam. não definido (d)	2016 (e)	2017 (f)	
04				Valorização e Promoção Cultural																
04	003			Difusão do Livro e da Leitura																
04	003	2002/268	2	Publicação de obras de temática Coimbrã	05	020220				DBAM	01/2015	12/2015	0			10	10			10
04	003	2003/202		Feira do Livro de Coimbra																
04	003	2003/202	1	Aluguer de equipamento	05	020208				DCT	01/2015	12/2015	P			2.387	2.387			2.387
04	003	2003/202	2	Edição de cartazes e folhetos	05	020121				DCT	01/2015	12/2015	P			136	136			136
04	003	2003/202	5	Segurança	05	02022599				DCT	01/2015	12/2015	P			3.364	3.364			3.364
04	003	2003/202	6	Limpeza	05	02022599				DCT	01/2015	12/2015	P			659	659			659
04	003	2004/35		Prémio Edmundo Bettencourt da Canção Coimbrã (bienal)																
04	003	2004/35	6	Atribuição do Prémio	05	040701				DBAM	01/2015	12/2017	0			5.000	5.000	10	5.000	10.010
04	003	2005/16		Rede de Bibliotecas Escolares (Acordo Colaboração)																
04	003	2005/16	1	Aquisição de mobiliário e equipamento	05	07011002				DBAM	01/2015	12/2019	0			10	10			10
04	003	2005/16	2	Aquisição de fundos bibliográficos	05	07011002				DBAM	01/2015	12/2015	0			10	10			10
04	003	2005/16	3	Renovação dos fundos doc. das BEs existentes	05	07011002				DBAM	01/2015	12/2017	9			10	10	5.000	5.000	10.010
04	003	2005/16	4	Execução de material para atividades de animação	05	020121				DBAM	01/2015	12/2015	0			10	10			10
04	003	2005/16	5	Promoção da Leitura nas Escolas - Plano Nacional de Leitura/Protocolo	05	020121				DBAM	01/2015	12/2015	C			5.611	5.611			5.611
04	003	2008/131		Biblioteca e Arquivo																
04	003	2008/131	1	Renovação dos fundos bibliográficos	05	07011002				DBAM	01/2015	12/2016	C			10	10	500		510
04	003	2008/131	2	Livros e cassetes para invisuais	05	07011002				DBAM	01/2015	12/2015	9			434	434			434
04	003	2008/131	3	Execução de material gráfico de divulgação	05	020220				DBAM	01/2015	12/2015	0			10	10			10
04	003	2008/131	4	Aquisição de material audiovisual	05	07011002				DBAM	01/2015	12/2017	C			1.005	1.005	1.500	1.500	4.005
04	003	2008/131	5	Aquisição de material para encadernação e acondicionamento	05	020121				DBAM	01/2015	12/2015	E			10	10			10
04	003	2008/131	7	Aquisição de mobiliário, maquinaria e equipamento	05	07011002				DBAM	01/2015	12/2017	0			10	10	500	500	1.010
04	003	2008/131	8	Aquisição de publicações periódicas	05	020120				DBAM	01/2015	12/2015	9			4.843	4.843			4.843
04	003	2008/131	9	Conservação e reparação	05	02020301				DBAM	01/2015	12/2015	9			6.473	6.473			6.473
04	003	2008/131	10	Biblioteca Multicultural																
04	003	2008/131	10/3	Aquisição de acervo documental	05	07011002		100		DBAM	01/2014	12/2015	P			272	272			272
04	003	2008/131	11	Material de impressão em Braille	05	020108				DBAM	01/2015	12/2015	0			10	10			10
04	003	2009/10		Edições de carácter histórico - cultural																
04	003	2009/10	1	Aquisição de serviços	02	02022502				DRU	01/2014	12/2015	0			10	10			10
04	003	2009/10	2	Edição/Publicação	02	020220				DRU	01/2015	12/2015	0			10	10			10
04	003	2009/10	3	Direitos de autor	02	02022599				DRU	01/2015	12/2015	0			10	10			10

Município de Coimbra

Grandes Opções do Plano do ano 2015

(valores em euros)

Obj.	Prog.	Projeto		Designação	Código Classificação Orçamental	Forma de Realiz.	Fonte Financiamento (%)			Resp.	Datas (Mês/Ano)		Fases de Exec.	Despesas							Total previsto (i) = (a)+(b)+(e)+(f)+(g)+(h)
														2015			Anos seguintes				
		Ano / Nº	Ação				AC	AA	FC		Início	Fim		Realizado (a)	Total (b)=(c)+(d)	Financiam. definido (c)	Financiam. não definido (d)	2016 (e)	2017 (f)	2018 (g)	
04				Valorização e Promoção Cultural																	
04 003				Difusão do Livro e da Leitura																	
04 003	2011/6			O Livro Científico dos sec. XVI e XVII no Legado Henriques Seco																	
04 003	2011/6	1		Aquisição de serviços	05	02022599	O			DBAM	01/2012	12/2015	9		837	837			837		
04 003	2013/36			O Mundo em Várias Escalas: Mapas do Século XVIII da Coleção de cartografia da CMC (cofinanc. Fundação Maphre)																	
04 003	2013/36	1		Aquisição de serviços de conservação e restauro	05	020220	O	53		DBAM	01/2015	12/2015	3		10	10			10		
04 003	2013/36	2		Aquisição de serviços de digitalização	05	02022599	O	53		DBAM	01/2015	12/2015	3		6.300	6.300			6.300		
04 003	2013/36	3		Construção plataforma digital	05	02022599	O	53		DBAM	01/2015	12/2015	0		10	10			10		
04 003	2013/36	4		Edição de catálogo	05	020220	O	53		DBAM	01/2014	12/2015	D		10.502	10.502			10.502		
04 003	2013/36	5		Realização de exposição	05	02022502	O	53		DBAM	01/2015	12/2015	0		10	10			10		
04 003	2013/36	6		Honorários	05	02022599	O	53		DBAM	01/2015	12/2015	2		2.003	2.003			2.003		
04 003	2013/36	7		Equipamentos básicos/painéis	05	07011002	O			DBAM	01/2014	12/2015	D		1.900	1.900			1.900		
04 003	2013/36	8		Produção gráfica	05	020220	O			DBAM	01/2015	12/2015	D		5.336	5.336			5.336		
04 003	2015/33			Conversas ao fim da tarde																	
04 003	2015/33	1		Honorários dos conferencistas	05	020216	O			DBAM	01/2015	12/2015	0		10	10			10		
04 003	2015/33	2		Alojamento e refeições	05	02022599	O			DBAM	01/2015	12/2015	0		10	10			10		
04 003	2015/34			Estúdio de gravação de audiolivros																	
04 003	2015/34	1		Construção de estúdio de gravação de audiolivros	05	07010301	O			DBAM	01/2015	12/2015	0		44.010	10	44.000		44.010		
04 003	2015/36			Feira Cultural de Coimbra																	
04 003	2015/36	1		Aluguer de equipamento	05	020208	O			DCT	01/2015	12/2015	0		70.000	70.000			70.000		
04 003	2015/36	2		Edição de cartazes e folhetos	05	020220	O			DCT	01/2015	12/2015	0		2.000	2.000			2.000		
04 003	2015/36	3		Publicidade	05	020217	O			DCT	01/2015	12/2015	0		3.775	3.775			3.775		
04 003	2015/36	4		Segurança	05	02022599	O			DCT	01/2015	12/2015	0		2.750	2.750			2.750		
04 003	2015/36	5		Limpeza	05	02022599	O			DCT	01/2015	12/2015	0		700	700			700		
04 003	2015/36	6		Aquisição de serviços/cachets	05	02022502	O			DCT	01/2015	12/2015	0		2.500	2.500			2.500		
04 003	2015/36	7		Alojamento e refeições	05	02022599	O			DCT	01/2015	12/2015	0		5.000	5.000			5.000		
04 003	2015/36	8		Transportes	05	02021001	O			DCT	01/2015	12/2015	0		10	10			10		
04 003	2015/36	9		Direitos de autor	05	02022599	O			DCT	01/2015	12/2015	0		1.500	1.500			1.500		
Totais do Programa 003:														204.698	160.698	44.000	23.020	20.500		248.218	
04 004				Espaços Culturais																	
04 004	2002/34			Oficina Municipal do Teatro																	

Município de Coimbra

Grandes Opções do Plano do ano 2015

(valores em euros)

Obj.	Prog.	Projeto		Designação	Código Classificação Orçamental	Forma de Realiz.	Fonte Financiamento (%)			Resp.	Datas (Mês/Ano)		Fases de Exec.	Despesas						Total previsto (i) = (a)+(b)+(e)+(f)+(g)+(h)					
														2015			Anos seguintes								
		Ano / Nº	Ação				AC	AA	FC		Início	Fim		Realizado (a)	Total (b)=(c)+(d)	Financiam. definido (c)	Financiam. não definido (d)	2016 (e)	2017 (f)		2018 (g)	Outros (h)			
04 Valorização e Promoção Cultural																									
04 004 Espaços Culturais																									
04	004	2002/34	1	Manutenção, limpeza, energia e água (Transferência para entidade gestora) - Protocolo	05	040701	O				DCT	01/2015	12/2016	0		20.010	10	20.000	20.000					40.010	
04	004	2002/34	6	Aquisição de equipamento técnico	0102	07011002	O				DCT	01/2015	12/2015	0		60.010	10	60.000						60.010	
04	004	2002/34	7	Renovação de licença de espetáculo	05	02022599	O				DCT	01/2015	12/2015	0		500	500							500	
04	004	2003/105		Estudos Arqueológicos do Concelho																					
04	004	2003/105	2	Equipamento básico	02	07011002	O				DRU	01/2015	12/2015	0		10	10							10	
04	004	2003/105	7	Outros Trabalhos Especializados	02	020220	O				DRU	01/2015	12/2015	0		10	10							10	
04	004	2004/101		Pavilhão Centro de Portugal - Exposições/Eventos/Divulgação																					
04	004	2004/101	3	Conservação e beneficiação	03	07010302	O				DEEM	01/2015	12/2015	0		500	500							500	
04	004	2007/20		Casa da Cultura - Galerias																					
04	004	2007/20	6	Aquisição de bens	05	020121	O				DCTD	01/2015	12/2015	9		115	115							115	
04	004	2008/26		Casa-Museu Miguel Torga																					
04	004	2008/26	2	Edições	05	020220	O				DCT	01/2015	12/2015	9		10	10							10	
04	004	2008/26	3	Equipamento	05	070109	O				DCT	01/2015	12/2015	0		10	10							10	
04	004	2008/26	6	Atividades culturais	05	02022502	O				DCT	01/2015	12/2015	0		10	10							10	
04	004	2008/26	7	Direitos de autor	05	02022599	O				DCT	01/2015	12/2015	0		10	10							10	
04	004	2010/11		Teatro da Cerca de S. Bernardo																					
04	004	2010/11	1	Manutenção, limpeza, energia e água (Transferência para entidade gestora) - Protocolo	05	040701	O				DCT	01/2010	12/2016	9		20.000	20.000		20.000					40.000	
04	004	2010/11	4	Renovação de licença de espetáculo	05	02022599	O				DCT	01/2015	12/2015	0		600	600							600	
04	004	2010/11	6	Aquisição de bens	03	020121	O				DEEM	01/2015	12/2015	0		10	10							10	
04	004	2010/61		CAV - Centro de Artes Visuais																					
04	004	2010/61	1	Apoio ao funcionamento	05	040701	O				DCT	01/2015	12/2016	9		10.010	10	10.000	20.000					30.010	
04	004	2012/51		Reserva arqueológica																					
04	004	2012/51	1	Depósito de espólio arqueológico	02	07010301	O				DRU	01/2015	12/2015	9		10	10							10	
Totais do Programa 004:															111.825	21.825	90.000	60.000				171.825			
04 005 Animação																									
04	005	2002/37		Museu Municipal - exposições temporárias																					
04	005	2002/37	1	Edições/catálogos/textos/convites	05	020220	O				DBAM	01/2015	12/2015	9		2.000	2.000							2.000	
04	005	2002/37	2	Seguros	05	02021299	O				DBAM	01/2015	12/2015	9		80	80							80	
04	005	2002/37	3	Aquisição de bens - outros	05	020121	O				DBAM	01/2015	12/2015	9		10	10							10	

Grandes Opções do Plano do ano 2015

(valores em euros)

Obj.	Prog.	Projeto		Designação	Código Classificação Orçamental	Forma de Realiz.	Fonte Financiamento (%)			Resp.	Datas (Mês/Ano)		Fases de Exec.	Despesas						Total previsto (i) = (a)+(b)+(e)+(f)+(g)+(h)
														2015			Anos seguintes			
		Ano / Nº	Ação				AC	AA	FC		Início	Fim		Realizado (a)	Total (b)=(c)+(d)	Financiam. definido (c)	Financiam. não definido (d)	2016 (e)	2017 (f)	
04				Valorização e Promoção Cultural																
04	005			Animação																
04	005	2002/37	5	Aquisição de Serviços	05	02022502	O			DBAM	01/2015	12/2015	9		10	10			10	
04	005	2002/41		Casa Municipal da Cultura - animação cultural																
04	005	2002/41	3	Seguros	05	02021299	O			DCT	01/2014	12/2015	9		87	87			87	
04	005	2002/41	4	Exp./Conf./Esp./Debates/Outros	05	02022502	O			DCT	01/2015	12/2015	0		10	10			10	
04	005	2002/41	5	Direitos de autor	05	02022599	O			DCT	01/2015	12/2015	0		10	10			10	
04	005	2002/41	6	Cachets, alojamentos e refeições	05	02022599	O			DCT	01/2015	12/2015	0		10	10			10	
04	005	2002/46		Apoio a festividades e outras																
04	005	2002/46	1	Aquisição e instalação de equipamento elétrico	03	07010307	O			GSE	01/2015	12/2015	0		10	10			10	
04	005	2002/175		Feira das Velharias																
04	005	2002/175	1	Aquisição de bens	05	020121	O			DCT	01/2015	12/2015	0		10	10			10	
04	005	2002/175	2	Aquisição de equipamento	05	07011002	O			DCT	01/2015	12/2015	0		10	10			10	
04	005	2004/57		Casa da Cultura/Exposições de Pintura																
04	005	2004/57	1	Divulgações/edições	05	020220	O			DCT	01/2015	12/2015	0		10	10			10	
04	005	2004/57	2	Outros trabalhos especializados	05	020220	O			DCT	01/2015	12/2015	0		441	441			441	
04	005	2004/57	4	Aluguer de serviços de transportes	05	02021001	O			DCT	01/2015	12/2015	0		10	10			10	
04	005	2004/57	5	Seguros	05	02021299	O			DCT	01/2015	12/2015	9		110	110			110	
04	005	2004/63		Exposição Coletiva de Espantalhos																
04	005	2004/63	1	Aquisição de serviços de refeições	05	02022599	O			DCT	01/2015	12/2015	9		730	730			730	
04	005	2004/63	7	Transferências correntes - Instituições	05	040701	O			DCT	01/2015	12/2015	0		10	10			10	
04	005	2004/63	8	Animação - cachets	05	02022599	O			DCT	01/2015	12/2015	9		1.160	1.160			1.160	
04	005	2007/8		Museu Municipal - Serviço Educativo																
04	005	2007/8	1	Aquisição de serviços	05	02022599	O			DBAM	01/2015	12/2015	9		441	441			441	
04	005	2007/8	2	Realização de ateliers/Aq. material	05	02022599	O			DBAM	01/2015	12/2015	0		10	10			10	
04	005	2007/8	3	Performances teatrais/musicais ou outras	05	02022502	O			DBAM	01/2015	12/2015	0		10	10			10	
04	005	2007/8	5	Execução de mat. divulgação: folhetos, catálogos	05	020220	O			DBAM	01/2015	12/2015	0		10	10			10	
04	005	2007/24		Mercado de Flores																
04	005	2007/24	1	Aquisição de cartazes, folhetos e brochuras	05	020220	O			DCT	01/2015	12/2015	0		360	360			360	
04	005	2007/24	2	Cachets	05	02022502	O			DCT	01/2015	12/2015	9		10	10			10	
04	005	2007/24	3	Outras aquisições e serviços	05	02022599	O			DCT	01/2015	12/2015	9		10	10			10	
04	005	2010/60		Casa da Escrita																
04	005	2010/60	1	Aquisição de equipamento	05	07011002	O			DCT	01/2015	12/2015	9		1.000	1.000			1.000	

Grandes Opções do Plano do ano 2015

(valores em euros)

Obj.	Prog.	Projeto		Designação	Código Classificação Orçamental	Forma de Realiz.	Fonte Financiamento (%)			Resp.	Datas (Mês/Ano)		Fases de Exec.	Despesas						Total previsto (i) = (a)+(b)+(e)+(f)+(g)+(h)				
														2015			Anos seguintes							
		Ano / Nº	Ação				AC	AA	FC		Início	Fim		Realizado (a)	Total (b)=(c)+(d)	Financiam. definido (c)	Financiam. não definido (d)	2016 (e)	2017 (f)		2018 (g)	Outros (h)		
04 Valorização e Promoção Cultural																								
04 005 Animação																								
04	005	2010/60	2	Aquisição de serviços	05	02022599	O				DCT	01/2015	12/2015	9		2.224	2.224						2.224	
04	005	2010/60	3	Edições	05	020220	O				DCT	01/2015	12/2015	0		2.500	2.500						2.500	
04	005	2010/60	4	Programação cultural	05	02022502	O				DCT	01/2015	12/2015	9		10	10						10	
04	005	2010/60	5	Caches, alojamentos e refeições	05	02022599	O				DCT	01/2015	12/2015	9		360	360						360	
04	005	2010/60	8	Prémio João José Cochofel/Casa da Escrita	05	02022599	O				DCT	01/2015	12/2015	9		10	10						10	
04	005	2015/37		Dança Coimbra - Festival de Dança																				
04	005	2015/37	1	Cachets	05	02022502	O				DCT	01/2015	12/2015	0		20.010	10	20.000					20.010	
04	005	2015/37	2	Material gráfico	05	020220	O				DCT	01/2015	12/2015	0		2.010	10	2.000					2.010	
04	005	2015/37	3	Publicidade	05	020217	O				DCT	01/2015	12/2015	0		1.510	10	1.500					1.510	
04	005	2015/37	4	Direitos de autor	05	02022599	O				DCT	01/2015	12/2015	0		1.510	10	1.500					1.510	
Totais do Programa 005:																36.713	11.713	25.000					36.713	
04 006 Iniciativas Culturais Relevantes																								
04	006	2002/48		Jazz ao Centro																				
04	006	2002/48	1	Ciclo de concertos - transferências correntes	05	040701	O				DCT	01/2015	12/2016	9		90.000	30.000	60.000	60.000					150.000
04	006	2002/48	2	Apoio à estrutura do Jazz ao Centro Club	05	040701	O				DCT	01/2015	12/2015	0		10.010	10	10.000					10.010	
04	006	2002/49		Festival de Música de Coimbra																				
04	006	2002/49	1	Transferências correntes	05	040701	O				DCT	01/2015	12/2015	P		5.000	5.000						5.000	
04	006	2002/50		Encontros Mágicos - Festival Internacional de Magia de Coimbra																				
04	006	2002/50	1	Aquisição de espetáculos	05	02022502	O				DCT	01/2015	12/2015	9		70.010	10	70.000					70.010	
04	006	2003/203		"Feira Cultural de Coimbra (inclui Feiras do Artesanato e do Livro)" - 2014																				
04	006	2003/203	2	Alojamentos e refeições	05	02022599	O				DCT	01/2015	12/2015	P		7.956	7.956						7.956	
04	006	2003/203	5	Segurança	05	02022599	O				DCT	01/2015	12/2015	P		1.682	1.682						1.682	
04	006	2003/213		Antigos Orfeonistas Universidade Coimbra																				
04	006	2003/213	1	Apoio à Escola de Guitarra de Coimbra - Protocolo	05	040701	O				DCT	01/2015	12/2015	9		8.000	8.000						8.000	
04	006	2003/217		Outras iniciativas culturais relevantes																				
04	006	2003/217	1	Transferências correntes - instituições	05	040701	O				DCT	01/2015	12/2015	9		32.000	32.000						32.000	
04	006	2003/217	2	Aquisição de serviços (cachet, aloj., refeições)	05	02022599	O				DCT	01/2015	12/2015	9		10.617	10.617						10.617	
04	006	2003/217	3	Transportes	05	02021001	O				DCT	01/2015	12/2015	0		10	10						10	
04	006	2003/217	4	Convites, folhetos, etc.	05	020220	O				DCT	01/2015	12/2015	9		10	10						10	
04	006	2003/217	5	Publicidade	05	020217	O				DCT	01/2015	12/2015	0		10	10						10	

Grandes Opções do Plano do ano 2015

(valores em euros)

Obj.	Prog.	Projeto		Designação	Código Classificação Orçamental	Forma de Realiz.	Fonte Financiamento (%)			Resp.	Datas (Mês/Ano)		Fases de Exec.	Despesas						Total previsto (i) = (a)+(b)+(e)+(f)+(g)+(h)
														2015			Anos seguintes			
		Ano / Nº	Ação				AC	AA	FC		Início	Fim		Realizado (a)	Total (b)=(c)+(d)	Financiam. definido (c)	Financiam. não definido (d)	2016 (e)	2017 (f)	
04 Valorização e Promoção Cultural																				
04 006 Iniciativas Culturais Relevantes																				
04	006	2003/217	6	Transferências correntes	05 040102	O				DCTD	01/2015	12/2015	0		10	10				10
04	006	2003/217	7	Direitos de Autor	05 02022599	O				DCT	01/2015	12/2015	0		10	10				10
04	006	2003/217	8	Transferências correntes - Adm Central	05 040301	O				DCTD	01/2015	12/2015	0		10	10				10
04	006	2003/217	9	Transferência Juntas de Freguesia	0102 0405010299	A				DCT	01/2015	12/2015	9		10	10				10
04	006	2003/217	10	Seguros	05 02021299	O				DCT	01/2015	12/2015	0		10	10				10
04	006	2005/32		Inês de Castro																
04	006	2005/32	9	Quotas	05 02022599	O				DCT	01/2015	12/2015	0		10	10				10
04	006	2005/32	10	Apoio Fundação Inês de Castro	0102 040701	O				DAC	01/2015	12/2015	9	40.000	40.000					40.000
04	006	2005/111		Exploratório Infante D. Henrique - Protocolo																
04	006	2005/111	2	2.ª fase Exploratório - apoio complementar ao QREN/PORCentro - Protocolo de 13.08.2013	0102 080701	O				CM	01/2012	12/2015	4	341.356	50.000	50.000				391.356
04	006	2005/111	4	Transferências correntes - Protocolo de Colaboração de 16.03.09	0102 040701	A				CM	01/2015	12/2015	9		10	10				10
04	006	2005/111	5	Apoio ao funcionamento dos espaços (1ª e 2ª fase)	0102 040701	O				CM	01/2015	12/2015	9		10	10				10
04	006	2005/111	6	Apoio às ações complementares (colunas iluminação, estacionamento, ligação saneamento à rotunda)	0102 080701	O				CM	01/2015	12/2015	0		10	10				10
04	006	2006/29		Teatr' Ando em Coimbra (Festival de Teatro)																
04	006	2006/29	1	Cachets	05 02022599	O				DCT	01/2015	12/2015	0		10	10				10
04	006	2006/29	2	Material gráfico (conceção e produção)	05 020220	O				DCT	01/2015	12/2015	0		10	10				10
04	006	2006/29	3	Publicidade e promoção	05 020121	O				DCT	01/2015	12/2015	0		10	10				10
04	006	2006/29	4	Transportes	05 02021001	O				DCT	01/2015	12/2015	0		10	10				10
04	006	2006/29	5	Alojamento e alimentação	05 02022599	O				DCT	01/2015	12/2015	0		10	10				10
04	006	2007/27		Ciclo de Música "Pausas Musicais"																
04	006	2007/27	1	Aquisição de serviços	05 02022599	O				DCT	01/2015	12/2015	9		10	10				10
04	006	2009/11		Exposição dos trabalhos arqueológicos																
04	006	2009/11	2	Conceção de posteres e doc. de divulgação	02 02022599	O				DRU	01/2015	12/2015	0		10	10				10
04	006	2009/11	3	Catálogos	02 020220	O				DRU	01/2015	12/2015	0		10	10				10
04	006	2009/11	4	Seminários/Ateliers/Conferências	02 020216	O				DRU	01/2015	12/2015	0		10	10				10
04	006	2009/11	5	Conceção de réplicas	02 020121	O				DRU	01/2015	12/2015	0		10	10				10
04	006	2009/11	6	Seguros	02 02021299	O				DRU	01/2015	12/2015	0		10	10				10
04	006	2009/11	7	Refeições	02 02022599	O				DRU	01/2015	12/2015	0		10	10				10
04	006	2009/11	8	Publicidade	02 020217	O				DRU	01/2015	12/2015	0		10	10				10

Grandes Opções do Plano do ano 2015

(valores em euros)

Obj.	Prog.	Projeto		Designação	Código Classificação Orçamental	Forma de Realiz.	Fonte Financiamento (%)			Resp.	Datas (Mês/Ano)		Fases de Exec.	Despesas						Total previsto (i) = (a)+(b)+(e)+(f)+(g)+(h)
														2015			Anos seguintes			
		Ano / Nº	Ação				AC	AA	FC		Início	Fim		Realizado (a)	Total (b)=(c)+(d)	Financiam. definido (c)	Financiam. não definido (d)	2016 (e)	2017 (f)	
04				Valorização e Promoção Cultural																
04 006				Iniciativas Culturais Relevantes																
04 006	2009/65			TAGV - Teatro Académico Gil Vicente																
04 006	2009/65	1		Protocolo	05	040305			A		DCT	01/2015	12/2015	9		60.454	454	60.000		60.454
04 006	2010/3			Centenário do Edifício Chiado - Programa comemorativo - Recriação do ambiente dos Grandes Armazéns do Chiado																
04 006	2010/3	3		Seguros	05	02021299			O		DBAM	01/2010	12/2015	P		300	300			300
04 006	2010/5			Centenário do Edifício Chiado - programa comemorativo - Exposição documental (Galeria Almedina)																
04 006	2010/5	3		Seguros	05	02021299			O		DBAM	01/2015	12/2015	P		153	153			153
04 006	2010/58			Secção de Fado - AAC																
04 006	2010/58	1		Transferências correntes (Protocolo)	05	06020301			O		DCT	01/2014	12/2015	9		3.500	3.500			3.500
04 006	2012/39			Festival Zeca Afonso																
04 006	2012/39	1		Cachets	05	02022599			O		DCT	01/2015	12/2015	0		10	10			10
04 006	2012/39	2		Aquisição de serviços	05	02022502			O		DCT	01/2015	12/2015	0		10	10			10
04 006	2012/39	4		Material gráfico	05	020220			O		DCT	01/2015	12/2015	0		10	10			10
04 006	2012/39	5		Transferências correntes - Apoio	05	040701			O		DCT	01/2015	12/2015	0		10	10			10
04 006	2013/54			Centro de Congressos e Espaço Cultural - Convento de São Francisco - Atividades																
04 006	2013/54	1		Sinalética																
04 006	2013/54	1/1		Criação da sinalética e manual de identidade para o Convento de São Francisco	0102	020220			O		CM	01/2015	12/2015	0		10	10			10
04 006	2013/54	1/2		Produção e instalação da sinalética do Convento de São Francisco	0102	020220			O		CM	01/2015	12/2015	0		10	10			10
04 006	2013/54	2		Divulgação																
04 006	2013/54	2/1		Conceção e produção de materiais gráficos	0102	020220			O		CM	01/2015	12/2015	0		10	10			10
04 006	2013/54	2/2		Publicidade	0102	020217			O		CM	01/2015	12/2015	0		10	10			10
04 006	2013/54	2/3		Aquisição de serviços	0102	02022599			O		CM	01/2015	12/2015	0		10	10			10
04 006	2013/54	3		Atividades/Exposições e Espetáculos																
04 006	2013/54	3/1		Edição de catálogos e folhas de sala	0102	020220			O		DAC	01/2015	12/2015	9		3.000	3.000			3.000
04 006	2013/54	3/2		Honorários e cachets	0102	02022599			O		DAC	01/2015	12/2015	9		11.808	11.808			11.808
04 006	2013/54	3/3		Seguros	0102	02021204			O		DAC	01/2015	12/2015	0		10	10			10
04 006	2013/54	3/4		Transportes	0102	02021001			O		DAC	01/2015	12/2015	0		10	10			10
04 006	2015/35			Conferências de outubro																
04 006	2015/35	1		Honorários dos conferencistas	05	020216			O		DBAM	01/2015	12/2015	0		5.010	10	5.000		5.010

Grandes Opções do Plano do ano 2015

(valores em euros)

Obj.	Prog.	Projeto		Designação	Código Classificação Orçamental	Forma de Realiz.	Fonte Financiamento (%)			Resp.	Datas (Mês/Ano)		Fases de Exec.	Realizado (a)	Despesas						Total previsto (i) = (a)+(b)+(e)+(f)+(g)+(h)			
		Ano / Nº	Ação				2015				Anos seguintes													
							AC	AA	FC		Total (b)=(c)+(d)	Financiam. definido (c)			Financiam. não definido (d)	2016 (e)	2017 (f)	2018 (g)	Outros (h)					
04															Valorização e Promoção Cultural									
04 006															Iniciativas Culturais Relevantes									
04	006	2015/35	2	Aquisição de serviços	05	02022599	O				DBAM	01/2015	12/2015	0		1.010	10	1.000					1.010	
04	006	2015/35	3	Alojamento e refeições	05	02022599	O				DBAM	01/2015	12/2015	0		1.010	10	1.000					1.010	
04	006	2015/35	4	Divulgação	05	020217	O				DBAM	01/2015	12/2015	0		510	10	500					510	
04	006	2015/35	5	Edição das atas	05	020220	O				DBAM	01/2015	12/2015	9		5.010	10	5.000					5.010	
04	006	2015/39		Feira Medieval de Coimbra																				
04	006	2015/39	1	Aquisição de serviços	05	02022599	O				DCT	01/2015	12/2015	0		15.010	10	15.000					15.010	
04	006	2015/39	2	Transferências correntes - Instituições	05	040701	O				DCT	01/2015	12/2015	0		4.010	10	4.000					4.010	
04	006	2015/39	3	Material gráfico	05	020220	O				DCT	01/2015	12/2015	0		2.010	10	2.000					2.010	
04	006	2015/39	4	Publicidade	05	020217	O				DCT	01/2015	12/2015	0		3.010	10	3.000					3.010	
Totais do Programa 006:															341.356	441.440	204.940	236.500	60.000					842.796
04 007															Apoio ao Associativismo Cultural									
04	007	2002/69		Apoio às ativ. cult., music., teatrais e recreativas																				
04	007	2002/69	1	Apoios correntes	05	040701	O				DCT	01/2015	12/2015	9		456.500	456.500						456.500	
04	007	2002/69	2	Aquisição de serviços de transportes	05	02021001	O				DCT	01/2015	12/2015	9		2.352	2.352						2.352	
04	007	2002/69	3	Escola da Noite - Protocolo de apoio à criação artística	05	040701	O				DCT	01/2015	12/2017	9		60.000	60.000		60.000	60.000			180.000	
04	007	2002/69	4	Apoio ao Teatrão - Protocolo de apoio à criação artística	05	040701	O				DCT	01/2015	12/2016	9		60.000	60.000		60.000				120.000	
04	007	2002/69	5	Casa da Esquina - Protocolo de apoio à criação artística	05	040701	O				DCT	01/2015	12/2016	9		6.000	6.000		6.000				12.000	
04	007	2002/72		Casa das Cruzes																				
04	007	2002/72	1	Aquisição e renovação de equipamento	05	07011002	O				DCT	01/2015	12/2015	0		2.510	10	2.500					2.510	
04	007	2003/120		Rede Cultural de Coimbra																				
04	007	2003/120	1	Apoio p/ obras e equipamentos e sedes	05	080701	O				DCT	01/2015	12/2015	9		25.000	25.000						25.000	
04	007	2003/214		Centro de Artes Visuais - Encontros de Fotografia de Coimbra																				
04	007	2003/214	2	Encontros de Fotografia/Exposições	05	040701	O				DCT	01/2015	12/2015	0		10	10						10	
04	007	2011/17		CAPC - Circulo de Artes Plásticas de Coimbra																				
04	007	2011/17	1	Protocolo	05	040701	O				DCT	01/2015	12/2015	9		12.500	12.500						12.500	

Município de Coimbra

Grandes Opções do Plano do ano 2015

(valores em euros)

Obj.	Prog.	Projeto		Designação	Código Classificação Orçamental	Forma de Realiz.	Fonte Financiamento (%)			Resp.	Datas (Mês/Ano)		Fases de Exec.	Realizado (a)	Despesas							Total previsto (i) = (a)+(b)+(e)+(f)+(g)+(h)		
															2015			Anos seguintes						
		Ano / Nº	Ação				AC	AA	FC		Início	Fim			Total (b)=(c)+(d)	Financiam. definido (c)	Financiam. não definido (d)	2016 (e)	2017 (f)	2018 (g)	Outros (h)			
04				Valorização e Promoção Cultural																				
04 007				Apoio ao Associativismo Cultural																				
04	007	2011/17	2	Ano Zero - Encontros de Arte Contemporânea de Coimbra	05	040701				DCT	01/2015	12/2015	0		50.010	10	50.000						50.010	
Totais do Programa 007:															674.882	622.382	52.500	126.000	60.000				860.882	
Totais do Objetivo 04:														360.637	5.046.035	1.246.775	3.799.260	820.897	178.700	0	0	6.406.269		
05				Educação, Desporto, Tempos Livres e Cidadania																				
05 001				Igualdade de Oportunidades para a Educação																				
05	001	2002/1		Apoio ao funcionamento dos estabelecimentos de educação e ensino																				
05	001	2002/1	1	Telecomunicações (telefone/Internet)	04	040301				DEAS	01/2015	12/2016	9		25.000	25.000		25.000					50.000	
05	001	2002/1	2	Material didático e de apoio ao funcionamento	04	040301				DEAS	01/2015	12/2016	9		90.000	90.000		90.000					180.000	
05	001	2002/2		Ação Social Escolar (ASE)																				
05	001	2002/2	1	Auxílios económicos 1º CEB	04	040301				DEAS	01/2015	12/2016	9		125.000	125.000		120.000					245.000	
05	001	2002/3		Plano de Transportes Subvencionados																				
05	001	2002/3	1	Serviços de transportes	04	02021001		21		DEAS	01/2015	12/2016	9		700.000	700.000		700.000					1.400.000	
05	001	2002/3	2	Aquisição de cartões	04	020121				DEAS	01/2015	12/2016	9		6.250	6.250		6.500					12.750	
05	001	2002/4		Alimentação Escolar																				
05	001	2002/4	3	Serviço de refeições 1º CEB	04	02022503		6		DEAS	01/2015	12/2016	9		1.740.000	1.740.000		1.600.000					3.340.000	
05	001	2002/4	4	Participação das Juntas de Freguesia	04	02022503				DEAS	01/2015	12/2015	9		1.541	1.541							1.541	
05	001	2002/4	6	Regime de Fruta Escolar 1º CEB	04	02022503		87		DEAS	01/2015	12/2016	9		59.138	59.138		52.000					111.138	
05	001	2002/4	7	Lanche Escolar	04	02022503				DEAS	01/2015	12/2016	9		700.000	700.000		700.000					1.400.000	
05	001	2002/5		Atividades de apoio à Família (ed.pré-escolar)																				
05	001	2002/5	1	Transportes	04	02021001				DEAS	01/2015	12/2015	9		10	10							10	
05	001	2002/5	2	Serviço de refeições	04	02022503		55		DEAS	01/2015	12/2016	9		550.000	550.000		550.000					1.100.000	
05	001	2002/5	3	Material de apoio	04	020121				DEAS	01/2015	12/2015	0		10	10							10	
05	001	2002/5	5	Fruta Pré-Escolar	04	02022503				DEAS	01/2015	12/2016	9		16.000	16.000		10.000					26.000	
Totais do Programa 001:														4.012.949	4.012.949		3.853.500				7.866.449			
05 002				Educação Pré-Escolar																				
05	002	2004/173		Ações de requalificação da rede de Jardins de Infância																				
05	002	2004/173	1	Beneficiação de Jardins de Infância/Requalificação de Parques Infantis	03	07010305				E	DEEM	12/2013	12/2017	9	126.196	150.010	10	150.000	150.000	150.000				576.206

Grandes Opções do Plano do ano 2015

(valores em euros)

Obj.	Prog.	Projeto		Designação	Código Classificação Orçamental	Forma de Realiz.	Fonte Financiamento (%)			Resp.	Datas (Mês/Ano)		Fases de Exec.	Despesas							Total previsto (i) = (a)+(b)+(e)+(f)+(g)+(h)			
														2015			Anos seguintes							
		Ano / Nº	Ação				AC	AA	FC		Início	Fim		Realizado (a)	Total (b)=(c)+(d)	Financiam. definido (c)	Financiam. não definido (d)	2016 (e)	2017 (f)	2018 (g)		Outros (h)		
05 Educação, Desporto, Tempos Livres e Cidadania																								
05 002 Educação Pré-Escolar																								
05	002	2004/173	2	Mobiliário e equipamento escolar	04	07011002	O				DEAS	01/2015	12/2015	9	16.271	1.771	14.500					16.271		
05	002	2004/173	3	Material didático	04	020120	O				DEAS	01/2015	12/2015	9	2.670	2.670						2.670		
05	002	2004/173	4	Aquecimento e melhoramento energético	03	07010305	O				GSE	01/2015	12/2017	0	10.010	10	10.000	10.000	10.000				30.010	
05	002	2004/173	5	Segurança alimentar nos refeitórios	04	07011002	O				DEAS	01/2015	12/2016	0	40.010	10	40.000	40.000					80.010	
05	002	2004/173	7	Aquisição de vestuário	04	020107	O				DEAS	01/2015	12/2015	0	10	10							10	
05	002	2004/173	8	Obras de benef. e conservação - aquisição bens	03	020121	O				DEEM	01/2015	12/2015	9	650	650							650	
05	002	2004/173	9	Obras de beneficiação e conservação - Aq. serviços	03	02020301	O				DEEM	01/2015	12/2015	9	10	10							10	
05	002	2004/173	10	Conservação e manutenção de equipamento básico nos refeitórios - aquisição de serviços	04	02020302	O				DEAS	01/2015	12/2015	9	1.222	1.222							1.222	
05	002	2004/173	11	Aquisição de equipamento de higiene e limpeza nos refeitórios	04	07011002	O				DEAS	01/2015	12/2015	0	10	10							10	
Totais do Programa 002:															126.196	220.873	6.373	214.500	200.000	160.000			707.069	
05 003 Ensino Básico e Secundário																								
Ações de requalificação da rede de escolas Ensino Básico																								
05	003	2002/24	1	Mobiliário, maquinaria e equipamento escolar	04	07011002	O				DEAS	01/2015	12/2015	9	15.000	500	14.500						15.000	
05	003	2002/24	2	Material didático	04	07011002	O				DEAS	01/2015	12/2015	9	10	10							10	
05	003	2002/24	3	Aquecimento/melhoramento energético de escolas primárias	03	07010305	O				GSE	01/2015	12/2018	9	10.010	10	10.000	10.000	10.000				30.010	
05	003	2002/24	6	Locação de edifícios/inst. provisórias	04	020204	O				DEAS	01/2015	12/2015	9	10	10							10	
05	003	2002/24	7	Projetos, construção, beneficiação e conservação diversa	03	07010305	E				DEEM	01/2015	12/2017	9	650.269	290.662	190.662	100.000	153.000	150.000				1.243.931
05	003	2002/24	8	Obras de benef. e conservação - Aq. de bens	03	020121	O				DEEM	01/2015	12/2015	0	5.010	10	5.000						5.010	
05	003	2002/24	9	Obras de benef. e conservação - Aq. serviços	03	02020301	O				DEEM	01/2015	12/2015	9	5.010	10	5.000						5.010	
05	003	2002/24	11	Apoios a investimento de instituições	04	080701	O				DEAS	01/2015	12/2015	0	10	10							10	
05	003	2002/24	12	Aquisição de serviços	04	02022503	O				DEAS	01/2015	12/2015	0	10	10							10	
05	003	2002/24	13	Projetos de especialidades para edifícios escolares	02	07010305	O				Dp	03/2014	12/2015	0	10	10							10	
05	003	2002/24	14	Material de apoio	04	020121	O				DEAS	01/2015	12/2015	0	10	10							10	
05	003	2002/24	15	Conservação e manutenção de equipamento básico nos refeitórios - aquisição de serviços	04	02020302	O				DEAS	01/2015	12/2015	9	992	992							992	
05	003	2002/24	16	Aquisição de equipamento de higiene e limpeza nos refeitórios	04	07011002	O				DEAS	01/2015	12/2015	9	15.010	10	15.000						15.010	
05	003	2002/24	17	Aquisição de equipamento de higiene e limpeza	04	07011002	O				DEAS	01/2015	12/2015	9	33.010	10	33.000						33.010	
05	003	2002/24	18	Aquisição de equipamento de monitorização de refeições escolares	04	07011002	O				DEAS	01/2015	12/2015	9	1.010	10	1.000						1.010	

Grandes Opções do Plano do ano 2015

(valores em euros)

Obj.	Prog.	Projeto		Designação	Código Classificação Orçamental	Forma de Realiz.	Fonte Financiamento (%)			Resp.	Datas (Mês/Ano)		Fases de Exec.	Despesas						Total previsto (i) = (a)+(b)+(e)+(f)+(g)+(h)				
														2015			Anos seguintes							
		Ano / Nº	Ação				AC	AA	FC		Início	Fim		Realizado (a)	Total (b)=(c)+(d)	Financiam. definido (c)	Financiam. não definido (d)	2016 (e)	2017 (f)		2018 (g)	Outros (h)		
05 Educação, Desporto, Tempos Livres e Cidadania																								
05 003 Ensino Básico e Secundário																								
05	003	2003/68		Centro Escolar Quinta das Flores (Cofin-POR-C/QREN)																				
05	003	2003/68	6	Material de apoio	04	020121				DEAS	01/2015	12/2015	9		10	10				10				
05	003	2005/42		Escola do 1º CEB de S. Martinho do Bispo																				
05	003	2005/42	2	Construção	03	07010305				DEEM	01/2015	12/2016	1		150.010	10	150.000	100.000			250.010			
05	003	2005/43		Escola do 1º CEB da Póvoa S. Martinho																				
05	003	2005/43	2	Projeto	03	07010305				Dep	01/2015	12/2015	0		10	10					10			
05	003	2005/43	3	Construção	03	07010305				DEEM	01/2015	12/2016	0		100.010	10	100.000	50.000				150.010		
05	003	2005/45		Escola do 1º CEB Sta. Cruz Cofinanciamento do POCentro/QREN)																				
05	003	2005/45	2	Remodelação e ampliação	03	07010305				85 DEEM	01/2013	12/2015	3	299.520	557.340	557.340						856.860		
05	003	2005/45	3	Mobiliário, maquinaria e equipamento escolar	04	07011002				85 DEAS	01/2015	12/2015	C		30.000	30.000						30.000		
05	003	2005/45	4	Material didático	04	020121				85 DEAS	01/2015	12/2015	C		17.500	17.500						17.500		
05	003	2005/45	5	Material Informático	04	070107				85 DEAS	01/2015	12/2015	C		10.000	10.000						10.000		
05	003	2005/45	6	Material de apoio	04	020121				85 DEAS	01/2015	12/2015	C		2.000	2.000						2.000		
05	003	2005/48		Transferências para as Juntas de Freguesia																				
05	003	2005/48	1	Beneficiação e conservação Escolas do 1ª CEB	0102	0805010299				DEEM	01/2013	12/2015	9	70.675	10.010	10	10.000						80.685	
05	003	2007/61		Centro Escolar de Antuzede - Sala polivalente																				
05	003	2007/61	1	Elaboração do projeto	03	07010305				Dep	01/2015	12/2015	0		10	10							10	
05	003	2007/61	2	Construção	03	07010302				DEEM	01/2011	12/2016	0		10	10		150.000					150.010	
05	003	2007/64		Centro Escolar de Torre de Vilela - Refeitório																				
05	003	2007/64	1	Projeto	03	07010305				Dep	01/2015	12/2015	0		10	10							10	
05	003	2007/64	2	Construção	03	07010305				DEEM	01/2013	12/2016	0		10	10		100.000					100.010	
05	003	2008/98		Centro Escolar Sólum-Sul (co-financ. PORC-C/QREN)																				
05	003	2008/98	1	Construção	03	07010305				85 DEEM	01/2008	12/2015	5	2.687.246	1.774	1.774							2.689.020	
05	003	2008/135		Construção do Refeitório da Escola do 1º CEB de Souselas e Jardim de Infância																				
05	003	2008/135	1	Requalificação da escola e refeitório	03	07010305				DEEM	01/2015	12/2015	4	99.767	68.229	68.229								167.996
05	003	2008/135	2	Mobiliário, maquinaria e equipamento escolar	04	07011002				DEAS	01/2015	12/2015	0		5.455	5.455								5.455
05	003	2008/135	3	Acessos ao Centro Escolar	03	07030308				DEEM	01/2015	12/2015	E		35.010	10	35.000							35.010
05	003	2010/34		Centro Escolar do Loreto (Eiras) - Ampliação (Cofinanciamento ao POCentro/QREN)																				
05	003	2010/34	1	Projeto	03	07010305				Dep	01/2012	12/2015	1		2.436	2.436								2.436

Município de Coimbra

Grandes Opções do Plano do ano 2015

(valores em euros)

Obj.	Prog.	Projeto		Designação	Código Classificação Orçamental	Forma de Realiz.	Fonte Financiamento (%)			Resp.	Datas (Mês/Ano)		Fases de Exec.	Despesas						Total previsto (i) = (a)+(b)+(e)+(f)+(g)+(h)						
														2015			Anos seguintes									
		Ano / Nº	Ação				AC	AA	FC		Início	Fim		Realizado (a)	Total (b)=(c)+(d)	Financiam. definido (c)	Financiam. não definido (d)	2016 (e)	2017 (f)		2018 (g)	Outros (h)				
05 Educação, Desporto, Tempos Livres e Cidadania																										
05 003 Ensino Básico e Secundário																										
05	003	2010/34	2	Construção	03	07010305	E				85	DEEM	01/2014	12/2016	2		1.439.844	1.439.844							1.439.844	
05	003	2010/34	3	Mobiliário, maquinaria e equipa. escolar	04	07011002	O				85	DEAS	01/2015	12/2015	0		53.000	53.000							53.000	
05	003	2010/34	4	Material didático	04	020120	O				85	DEAS	01/2015	12/2015	0		51.000	51.000							51.000	
05	003	2010/34	5	Material informático	04	070107	O				85	DEAS	01/2015	12/2015	0		18.500	18.500							18.500	
05	003	2010/34	6	Material de apoio	04	020121	O				85	DEAS	01/2015	12/2015	0		1.000	1.000							1.000	
05	003	2010/36		Escola do 1.º CEB de Assafarge																						
05	003	2010/36	1	Projeto	03	07010305	O			Dep			01/2013	12/2015	E		10	10								10
05	003	2010/36	2	Construção	03	07010305	E			DEEM			01/2013	12/2015	E		10	10								10
05	003	2011/34		Centro Escolar de Vila Verde - ampliação																						
05	003	2011/34	1	Projeto	03	07010305	E			Dep			01/2015	12/2015	0		10	10								10
05	003	2011/34	2	Construção	03	07010305	E			DEEM			01/2013	12/2016	0		10	10			110.000					110.010
05	003	2012/97		Escola básica dos Casais - S. Martinho do Bispo																						
05	003	2012/97	1	Requalificação	03	07010305	E			DEEM			01/2015	12/2015	0		100.010	10	100.000							100.010
05	003	2012/98		EB1 de S. Silvestre																						
05	003	2012/98	1	Reparação	03	07010305	O			DEEM			01/2015	12/2015	0		50.010	10	50.000							50.010
05	003	2014/31		Centro Escolar do Ingote - Beneficiação e conservação da EB1 e arranjos exteriores																						
05	003	2014/31	1	Beneficiação e conservação	03	07010305	E			DEEM			01/2015	12/2016	1		50.010	10	50.000	100.000						150.010
05	003	2015/30		Escola do 1º CEB do Norton de Matos																						
05	003	2015/30	1	Projeto	03	07010305	O			Dep			01/2015	12/2015	0		10	10								10
05	003	2015/30	2	Construção	03	07010305	E			DEEM			01/2015	12/2016	0		50.010	10	50.000	50.000						100.010
Totais do Programa 003:														3.807.477	3.179.042	2.450.542	728.500	823.000	160.000			7.969.519				
05 004 Projetos Complementares de Natureza Educativa																										
05	004	2001/13		Apoios a projetos educativos diversos																						
05	004	2001/13	1	Promovidos por instituições	04	040701	O			DEAS			01/2015	12/2015	9		7.108	7.108								7.108
05	004	2001/13	2	Proj. prom. escolas e Jard. Infância	04	040301	O			DEAS			01/2015	12/2015	9		10	10								10
05	004	2002/26		Animação sócioeducativa																						
05	004	2002/26	1	Aquisição de serviços	04	02022503	O			DEAS			01/2015	12/2015	9		10	10								10
05	004	2002/26	2	Transportes	04	02021001	O			DEAS			01/2015	12/2015	9		9.567	9.567								9.567
05	004	2002/27		Conselho Municipal de Educação																						
05	004	2002/27	1	Aquisição de serviços	04	02022503	O			DEAS			01/2015	12/2015	9		10	10								10

Grandes Opções do Plano do ano 2015

(valores em euros)

Obj.	Prog.	Projeto		Designação	Código Classificação Orçamental	Forma de Realiz.	Fonte Financiamento (%)			Resp.	Datas (Mês/Ano)		Fases de Exec.	Despesas						Total previsto (i) = (a)+(b)+(e)+(f)+(g)+(h)
														2015			Anos seguintes			
		Ano / Nº	Ação				AC	AA	FC		Início	Fim		Realizado (a)	Total (b)=(c)+(d)	Financiam. definido (c)	Financiam. não definido (d)	2016 (e)	2017 (f)	
05				Educação, Desporto, Tempos Livres e Cidadania																
05 004				Projetos Complementares de Natureza Educativa																
05 004	2002/66			Iniciativas de complemento curricular																
05 004	2002/66	2		Transportes	04	02021001	O			DEAS	01/2015	12/2015	0		10	10			10	
05 004	2002/66	3		Aquisição serviços/Atividades Enriquecimento Curricular (AEC) Coimbra, Cidade Educadora	04	02022503	O	100		DEAS	01/2015	12/2015	P	17.883	17.883				17.883	
05 004	2007/58			Quota de participação Rede Cidades Educadoras	04	02022599	O			DDSA	01/2015	12/2015	9		10	10			10	
05 004	2007/58	2		Participação e implementação de projetos de carácter educativo	04	02022599	O			DDSA	01/2015	12/2015	9		10	10			10	
05 004	2007/58	3		Encontro da Rede de Cidades Educadoras	04	02022599	O			DDSA	01/2015	12/2015	9		10	10			10	
05 004	2007/58	5		Divulgação	04	020217	O			DEAS	01/2015	12/2015	9		10	10			10	
05 004	2007/58	6		Aquisição de serviços	04	02022599	O			DEAS	01/2015	12/2015	9		10	10			10	
05 004	2007/58	7		Carta Educativa (revisão)	04	02022599	O			DEAS	01/2013	12/2016	9	5.010	10	5.000	5.000		10.010	
05 004	2008/30			Tecnologias de informação e comunicação da educação (co-finan. QREN/POC.C) Quadros interativos	04	07011002	O			85 DEAS	01/2015	12/2015	P	47.287	47.287				47.287	
05 004	2008/30	7		Redes de Área Local (LAN) - equipamento	07	070107	O			85 DSI	01/2015	12/2015	P		10	10			10	
05 004	2008/30	8		Redes de Área Local (LAN) - cablagem	03	07010307	O			85 GSE	01/2015	12/2015	9	16.354	16.354				16.354	
05 004	2011/20			Projeto Educativo Municipal																
05 004	2011/20	1		Aquisição de serviços	04	02022503	O			DDSA	01/2015	12/2015	9		10	10			10	
05 004	2011/20	2		Aquisição de bens	04	020121	O			DDSA	01/2015	12/2015	9		10	10			10	
05 004	2011/20	3		Congressos, seminários e outros eventos	04	020216	O			DDSA	01/2015	12/2015	9		10	10			10	
05 004	2011/20	4		Aluguer de instalações	04	020204	O			DDSA	01/2015	12/2015	9		10	10			10	
05 004	2011/20	5		Estudos, pareceres, projeto e consultadoria	04	020214	O			DDSA	01/2015	12/2015	9		10	10			10	
05 004	2011/20	6		Software informático	04	070108	O			DDSA	01/2015	12/2015	9		10	10			10	
05 004	2015/24			Programa Municipal de Apoio à Família																
05 004	2015/24	1		Pré-escolar - Férias escolares - AAAF durante o mês de agosto	04	02022503	O			DEAS	01/2015	12/2016	9	1.010	10	1.000	1.000		2.010	
05 004	2015/24	2		Crianças do 1º CEB sinalizadas com carência alimentar - aquisição de serviços	04	02022503	O			DEAS	01/2015	12/2016	0	1.010	10	1.000	1.000		2.010	
05 004	2015/24	3		Crianças do 1º CEB sinalizadas com carência alimentar - Transferências correntes	04	040701	O			DEAS	01/2015	12/2016	0	10.010	10	10.000	10.000		20.010	
05 004	2015/24	4		Programa Municipal de Apoio à Família - seguro	04	02021299	O			DEAS	01/2015	12/2015	0	1.010	10	1.000	1.000		2.010	
05 004	2015/25			Qualificar para Melhorar - Pré Escolar e 1º CEB																
05 004	2015/25	1		Material didático e pedagógico	04	020120	O			DEAS	01/2015	12/2016	0	1.010	10	1.000	1.000		2.010	

Grandes Opções do Plano do ano 2015

(valores em euros)

Obj.	Prog.	Projeto		Designação	Código Classificação Orçamental	Forma de Realiz.	Fonte Financiamento (%)			Resp.	Datas (Mês/Ano)		Fases de Exec.	Realizado (a)	Despesas							Total previsto (i) = (a)+(b)+(e)+(f)+(g)+(h)	
		Ano / Nº	Ação				AC	AA	FC		Início	Fim			2015			Anos seguintes					
															Total (b)=(c)+(d)	Financiam. definido (c)	Financiam. não definido (d)	2016 (e)	2017 (f)	2018 (g)	Outros (h)		
05				Educação, Desporto, Tempos Livres e Cidadania																			
05 004				Projetos Complementares de Natureza Educativa																			
05 004	2015/25	2		Requalificação de refeitórios escolares	04 020121	O				DEAS	01/2015	12/2016	0		2.010	10	2.000	2.000				4.010	
05 004	2015/26			Projeto Educativo Concelhio/Plano Municipal de Educação																			
05 004	2015/26	1		Aquisição de serviços	04 02022503	O				DEAS	01/2015	12/2015	0	1.010	10	1.000						1.010	
05 004	2015/26	2		Divulgação	04 020217	O				DEAS	01/2015	12/2015	0	510	10	500						510	
05 004	2015/26	3		Outros serviços	04 02022599	O				DEAS	01/2015	12/2015	0	110	10	100						110	
05 004	2015/27			Promoção de hábitos de alimentação saudáveis - Bem comer para melhor viver																			
05 004	2015/27	1		Aquisição de serviços	04 02022503	O				DEAS	01/2015	12/2015	0	1.010	10	1.000						1.010	
05 004	2015/27	2		Divulgação	04 020217	O				DEAS	01/2015	12/2015	0	510	10	500						510	
05 004	2015/27	3		Outros serviços	04 02022599	O				DEAS	01/2015	12/2015	0	110	10	100						110	
05 004	2015/28			Novas candidaturas																			
05 004	2015/28	1		Outros serviços	04 02022599	O				Deas	01/2015	12/2015	0	10	10							10	
Totais do Programa 004:															122.699	98.499	24.200	21.000					143.699
05 005				Instalações e Equipamentos Desportivos																			
05 005	2004/124			Estádio Cidade de Coimbra																			
05 005	2004/124	4		Aquisição de serviços	05 02022502	O				DDJ	01/2015	12/2015	0	10	10							10	
05 005	2004/124	5		Material para prática desportiva	05 020121	O				DDJ	01/2015	12/2015	0	10	10							10	
05 005	2004/124	6		Conceção e execução de instalações	05 07010302	O				DDJ	01/2015	12/2015	E	10	10							10	
05 005	2004/124	7		Aquisição de produtos para manutenções	05 020121	O				DDJ	01/2015	12/2015	0	10	10							10	
05 005	2004/124	8		Equipamentos básicos	05 07011002	O				DDJ	01/2015	12/2015	E	10	10							10	
05 005	2004/124	10		Encargos com utilização da Pista de Atletismo	05 02022599	O				DDJ	01/2015	12/2015	0	20.010	10	20.000						20.010	
05 005	2004/124	11		Estudos, pareceres, projetos e consultadoria	0102 020214	O				CM	01/2015	12/2015	E	10	10							10	
05 005	2004/124	12		Certificações	05 02022599	O				DDJ	01/2015	12/2015	0	20.010	10	20.000						20.010	
05 005	2004/132			Campos polivalentes, Quintais desportivos, Parques desportivos de bairro e Prática desportiva informal																			
05 005	2004/132	1		Projetos e construção	05 07010302	E				DDJ	01/2015	12/2015	E	26.843	10	10						26.853	
05 005	2004/132	2		Apoios beneficiação de complexos desportivos	05 080701	O				DDJ	01/2015	12/2015	0	10.010	10	10.000						10.010	
05 005	2004/132	6		Material de apoio à prática desportiva	05 020121	O				DDJ	01/2015	12/2015	0	5.010	10	5.000						5.010	
05 005	2004/134			Ciclovias																			
05 005	2004/134	1		Ciclovía do Mondego - proj. e construção - Tranf. para a CIM-Região de Coimbra (Protocolo)	0102 080701	E				Dep	01/2013	12/2015	P	53.492	53.492							53.492	
05 005	2004/134	2		Ciclovía do Choupal até à Portela	05 07030301	E				DDJ	01/2015	12/2016	E	200.010	10	200.000	1.000.000					1.200.010	

Grandes Opções do Plano do ano 2015

(valores em euros)

Obj.	Prog.	Projeto		Designação	Código Classificação Orçamental	Forma de Realiz.	Fonte Financiamento (%)			Resp.	Datas (Mês/Ano)		Fases de Exec.	Realizado (a)	Despesas						Total previsto (i) = (a)+(b)+(e)+(f)+(g)+(h)				
		Ano / Nº	Ação				AC	AA	FC		Início	Fim			2015			Anos seguintes							
															Total (b)=(c)+(d)	Financiam. definido (c)	Financiam. não definido (d)	2016 (e)	2017 (f)	2018 (g)		Outros (h)			
05				Educação, Desporto, Tempos Livres e Cidadania																					
05	005			Instalações e Equipamentos Desportivos																					
05	005	2004/136		Pista Internacional de Pesca Desportiva																					
05	005	2004/136	1	Manutenção (acompanhamento)	05	07010413			DDJ	01/2015	12/2015										10				
05	005	2004/137		Estudos e publicações, projetos e parcerias																					
05	005	2004/137	4	Aquisição de serviços de informação e divulgação	05	020217			DDJ	01/2015	12/2015											522			
05	005	2008/53		Construção e requalificação de equipamentos desportivos																					
05	005	2008/53	3	Pista de BMX	05	07010302			DDJ	01/2015	12/2015	E		10.010	10	10.000							10.010		
05	005	2008/53	4	Recuperação de equipamentos Polis/Choupalinho	05	07010302			DDJ	01/2015	12/2015	E		5.010	10	5.000								5.010	
05	005	2008/53	7	Campo de Golfe - aquisição para estudo de implementação	05	020214			DDJ	01/2015	12/2015	E		10	10									10	
05	005	2008/56		Requalificação de Grandes Campos de Jogos																					
05	005	2008/56	1	Apoio a Agentes Desportivos - Contratos-Programa	05	080701			DDJ	01/2013	12/2015			100.000	100.000										100.000
05	005	2010/41		Áreas e infraestruturas de Desporto e Lazer																					
05	005	2010/41	1	Projetos e construção	05	07010302			DDJ	01/2015	12/2015	E	40.614	10	10										40.624
05	005	2010/41	2	Requalificação de áreas desportivas - apoio às Juntas de Freguesia	05	0805010299			DDJ	01/2015	12/2015	0	82.000	10	10										82.010
05	005	2010/41	3	Espaços de mobilidade urbana	05	07010413			DDJ	01/2015	12/2015	0		10	10										10
05	005	2010/41	4	Meios de mobilidade urbana	05	07011002			DDJ	01/2015	12/2015	0		10	10										10
05	005	2010/42		Construção e requalificação de Pavilhões Desportivos e Salas de Desporto																					
05	005	2010/42	1	Projetos e construção	03	07010302			DEEM	01/2015	12/2016	0		1.600.010	10	1.600.000	160.000								1.760.010
05	005	2010/42	2	Requalificações	05	080701			DDJ	01/2015	12/2015	E	60.000	10	10										60.010
05	005	2010/42	3	Aquisição de material	05	07011002			DDJ	01/2015	12/2015	0		10	10										10
05	005	2010/63		Centro Desportivo Coimbra Norte																					
05	005	2010/63	2	Construção (1.ª fase)	0102	07010302			GAF	01/2015	12/2015	C		148.010	10	148.000									148.010
05	005	2010/63	3	Construção (2.ª fase) - Contrato Programa de 08.09.2013	05	0805010299			GAF	01/2013	12/2015	D		350.010	10	350.000									350.010
05	005	2011/37		Equipamentos e Atividade Física Escolar																					
05	005	2011/37	1	Equipamento Desportivos Escolares - const., recuperação e conservação	05	07010302			DDJ	01/2015	12/2015	0		1.510	10	1.500									1.510
05	005	2011/37	2	Aquisição de equipamentos desportivos	05	07011002			DDJ	01/2015	12/2015	0		4.510	10	4.500									4.510
05	005	2011/37	3	Aquisição de material desportivo de desgaste	05	020121			DDJ	01/2015	12/2015	9		4.916	4.916										4.916
05	005	2011/38		Estudos, publicações e imagem																					
05	005	2011/38	2	Agendas e folhetos para divulgação de atividades física	05	020217			DDJ	01/2015	12/2015	P		867	867										867

Grandes Opções do Plano do ano 2015

(valores em euros)

Obj.	Prog.	Projeto		Designação	Código Classificação Orçamental	Forma de Realiz.	Fonte Financiamento (%)			Resp.	Datas (Mês/Ano)		Fases de Exec.	Despesas						Total previsto (i) = (a)+(b)+(e)+(f)+(g)+(h)		
														2015			Anos seguintes					
		Ano / Nº	Ação				AC	AA	FC		Início	Fim		Realizado (a)	Total (b)=(c)+(d)	Financiam. definido (c)	Financiam. não definido (d)	2016 (e)	2017 (f)		2018 (g)	Outros (h)
05				Educação, Desporto, Tempos Livres e Cidadania																		
05	005			Instalações e Equipamentos Desportivos																		
05	005	2011/38	4	Material de divulgação de imagem institucional	05	020217	O			DDJ	01/2015	12/2015	P		1.821	1.821					1.821	
05	005	2011/55		Estádio Municipal de Taveiro "Sérgio Conceição"																		
05	005	2011/55	1	Conservação diversa	05	07010302	O			DDJ	01/2015	12/2015	0		10	10						10
05	005	2011/55	2	Equipamento e mobiliário	05	07011002	O			DDJ	01/2015	12/2015	0		10	10						10
05	005	2011/55	3	Tratamento de relvado	05	07010302	O			DDJ	01/2015	12/2015	0		5.010	10	5.000					5.010
05	005	2011/55	4	Aquisição e colocação de relvado	05	07010302	O			DDJ	01/2015	12/2015	0		10	10						10
05	005	2011/55	5	Aquisição de serviços	05	02022599	O			DDJ	01/2015	12/2015	P		9.965	9.965						9.965
05	005	2011/55	6	Obras de requalificação	05	07010302	O			DDJ	01/2015	12/2015	E		10	10						10
05	005	2011/55	7	Aquisição de produtos para relvado	05	020121	O			DDJ	01/2015	12/2015	9		10.429	10.429						10.429
05	005	2011/55	8	Aquisição de serviços de transporte	05	02021001	O			DDJ	01/2015	12/2015	P		392	392						392
05	005	2011/55	9	Aquisição de serviços publicidade	05	020217	O			DDJ	01/2015	12/2015	P		185	185						185
05	005	2011/56		Pavilhão Municipal Multidesportos DR. Mário Mexia																		
05	005	2011/56	1	Investimentos complementares	05	07010302	O			DDJ	01/2015	12/2015	9		2.462	2.462						2.462
05	005	2011/56	2	Equipamento e mobiliário	05	07011002	O			DDJ	01/2015	12/2015	9		2.239	2.239						2.239
05	005	2011/56	3	Manutenção e conservação de equipamento básico	05	02020302	O			DDJ	01/2015	12/2015	9		280	280						280
05	005	2011/56	4	Aquisição de serviços	05	02022599	O			DDJ	01/2015	12/2015	P		20.907	20.907						20.907
05	005	2011/56	7	Apoios a entidades parceiras na realização de eventos	05	040701	O			DDJ	01/2015	12/2015	P		10	10						10
05	005	2011/56	8	Aquisição de serviços de transporte	05	02021001	O			DDJ	01/2015	12/2015	P		3.058	3.058						3.058
05	005	2011/56	9	Aquisição de serviços de publicidade	05	020217	O			DDJ	01/2015	12/2015	P		677	677						677
05	005	2011/56	11	Conservação diversa	05	02020301	O			DDJ	01/2015	12/2015	0		10	10						10
05	005	2011/57		Complexo Olímpico Municipal de Piscinas																		
05	005	2011/57	2	Equipamento e mobiliário	05	07011002	O			DDJ	01/2015	12/2015	0		10	10						10
05	005	2011/57	4	Aquisição de serviços	05	02022599	O			DDJ	01/2015	12/2015	E		4.403	4.403						4.403
05	005	2011/57	6	Manutenção e conservação	05	07010302	O			DDJ	01/2015	12/2015	0		10	10						10
05	005	2011/57	9	Aquisição de artigos para oferta	05	020115	O			DDJ	01/2015	12/2015	P		1.226	1.226						1.226
05	005	2011/57	10	Conservação diversa	05	02020301	O			DDJ	01/2015	12/2015	9		739	739						739
05	005	2011/57	11	Apoios a entidades parcerias na realização de eventos	05	040701	O			DDJ	01/2015	12/2015	P		2.500	2.500						2.500
05	005	2011/58		Piscinas Municipais Luis Lopes da Conceição																		
05	005	2011/58	1	Equipamento e mobiliário	05	07011002	O			DDJ	01/2015	12/2015	0		10	10						10
05	005	2011/58	6	Aquisição de serviços de transporte	05	02021001	O			DDJ	01/2015	12/2015	P		816	816						816

Grandes Opções do Plano do ano 2015

(valores em euros)

Obj.	Prog.	Projeto		Designação	Código Classificação Orçamental	Forma de Realiz.	Fonte Financiamento (%)			Resp.	Datas (Mês/Ano)		Fases de Exec.	Realizado (a)	Despesas							Total previsto (i) = (a)+(b)+(e)+(f)+(g)+(h)
		Ano / Nº	Ação				AC	AA	FC		Início	Fim			2015			Anos seguintes				
															Total (b)=(c)+(d)	Financiam. definido (c)	Financiam. não definido (d)	2016 (e)	2017 (f)	2018 (g)	Outros (h)	
05				Educação, Desporto, Tempos Livres e Cidadania																		
05	005			Instalações e Equipamentos Desportivos																		
05	005	2011/58	7	Aquisição de serviços publicidade	05 020217	O				DDJ	01/2015	12/2015	P		1.107	1.107						1.107
05	005	2011/58	9	Conservação e manutenção	05 02020301	O				DDJ	01/2015	12/2015	9		500	500						500
05	005	2011/59		Piscinas Municipais Rui Abreu																		
05	005	2011/59	1	Equipamento e mobiliário	05 07011002	O				DDJ	01/2015	12/2015	0		10	10						10
05	005	2011/59	3	Aquisição de serviços	05 02022599	O				DDJ	01/2015	12/2015	P		3.557	3.557						3.557
05	005	2011/59	8	Aquisição de serviços de transporte	05 02021001	A				DDJ	01/2015	12/2015	P		954	954						954
05	005	2011/59	11	Conservação e manutenção	05 02020301	O				DDJ	01/2015	12/2015	9		10	10						10
05	005	2011/60		Unidade de Gestão Técnica																		
05	005	2011/60	1	Manutenção e reparação de complexos desportivos	05 07010302	O				DDJ	01/2015	12/2015	9		4.000	4.000						4.000
05	005	2011/60	2	Otimização energética de complexos desportivos	05 07010302	O				DDJ	01/2015	12/2015	9		780	780						780
05	005	2011/60	4	Material para manutenção de complexos desportivos	05 020121	O				DDJ	01/2015	12/2015	9		40.793	40.793						40.793
05	005	2011/60	5	Aquisição de serviços técnicos especializados	05 02022599	O				DDJ	01/2015	12/2015	9		20.920	20.920						20.920
05	005	2011/60	9	Aquisição de equipamento básico para complexos desportivos	05 07011002	O				DDJ	01/2015	12/2015	9		386	386						386
05	005	2011/60	11	Conservação de complexos desportivos	05 02020301	O				DDJ	01/2015	12/2015	9		12.100	12.100						12.100
05	005	2011/60	12	Manutenção e conservação de equipamento básico	05 02020302	O				DDJ	01/2015	12/2015	9		2.276	2.276						2.276
05	005	2011/60	13	Conservação de equipamento administrativo	05 02020304	O				DDJ	01/2015	12/2015	9		877	877						877
05	005	2011/61		Requalificação de grandes campos de jogos (rede de relvados sintéticos)																		
05	005	2011/61	1	Apoios a agentes desportivos	05 080701	O				DDJ	01/2015	12/2019	9		494.997	494.997		250.000	250.000	250.000	34.881	1.279.878
05	005	2011/61	2	Novos Campos	05 080701	O				DDJ	01/2015	12/2015	E		10	10						10
05	005	2012/62		Campo Municipal da Arregaça e Outros Equipamentos Desportivos Municipais																		
05	005	2012/62	2	Conservação, manutenção e reabilitação	05 02020301	O				DDJ	01/2015	12/2015	0		25.010	10	25.000					25.010
05	005	2012/62	5	Aquisição de serviços	05 02022599	O				DDJ	01/2015	12/2015	0		10	10						10
05	005	2012/62	7	Apoios a entidades parceiras na realização de eventos	05 040701	O				DDJ	01/2015	12/2015	0		10	10						10
05	005	2012/63		Seguros																		
05	005	2012/63	3	Seguro de atividades físicas	05 02021202	O				DDJ	01/2015	12/2015	9		1.535	35	1.500					1.535
05	005	2012/64		Prémios e galardões																		
05	005	2012/64	1	Prémios e galardões	05 020115	O				DDJ	01/2015	12/2015	9		105	105						105
05	005	2013/35		Piscinas de Celas																		
05	005	2013/35	1	Equipamento e mobiliário	05 07011002	O				DDJ	01/2015	12/2015	0		5.010	10	5.000					5.010

Grandes Opções do Plano do ano 2015

(valores em euros)

Obj.	Prog.	Projeto		Designação	Código Classificação Orçamental	Forma de Realiz.	Fonte Financiamento (%)			Resp.	Datas (Mês/Ano)		Fases de Exec.	Despesas							Total previsto (i) = (a)+(b)+(e)+(f)+(g)+(h)								
														2015			Anos seguintes												
		Ano / Nº	Ação				AC	AA	FC		Início	Fim		Realizado (a)	Total (b)=(c)+(d)	Financiam. definido (c)	Financiam. não definido (d)	2016 (e)	2017 (f)	2018 (g)		Outros (h)							
05															Educação, Desporto, Tempos Livres e Cidadania														
05 005															Instalações e Equipamentos Desportivos														
05	005	2013/35	2	Aquisição de serviços	05	02022599	O				DDJ	01/2015	12/2015	9		1.783	1.783							1.783					
05	005	2013/35	8	Conservação e manutenção	05	02020301	O				DDJ	01/2015	12/2015	0		10.010	10	10.000						10.010					
05	005	2013/35	9	Investimentos complementares	03	07010302	E				DEEM	04/2015	12/2015	E		5.010	10	5.000						5.010					
05	005	2015/29		Qualificação do campo de jogos junto à Igreja Matriz de Souselas																									
05	005	2015/29	1	Construção	0102	07010302	O				GAF	01/2015	12/2015	0		20.010	10	20.000							20.010				
05	005	2015/46		Candidaturas a eventos																									
05	005	2015/46	1	Aquisição de serviços	05	020214	O				DDJ	01/2015	12/2015	0		10	10								10				
05	005	2015/47		Atividades Complementares																									
05	005	2015/47	1	Serviços	05	02022599	O				DDJ	01/2015	12/2015	0		1.400	1.400								1.400				
05	005	2015/47	2	Transportes	05	02021001	O				DDJ	01/2015	12/2015	0		10	10								10				
05	005	2015/47	3	Publicidade	05	020217	O				DDJ	01/2015	12/2015	0		10	10								10				
05	005	2015/47	4	Artigos para ofertas	05	020115	O				DDJ	01/2015	12/2015	0		10	10								10				
Totais do Programa 005:															209.457	3.254.476	808.976	2.445.500	1.410.000	250.000	250.000	34.881	5.408.814						
05 006															Fomento e Formação Desportivos														
05	006	2004/140		Eventos internacionais de relevante interesse municipal																									
05	006	2004/140	1	Apoio a Atletas/Clubes/Associações de Coimbra	05	040701	O				DDJ	01/2015	12/2015	9		11.000	11.000								11.000				
05	006	2004/142		Iniciativas e eventos municipais																									
05	006	2004/142	6	Transportes para apoio ao desporto (aq. serviços)	05	02021001	O				DDJ	01/2015	12/2015	9		29.844	29.844								29.844				
05	006	2004/142	7	Material de apoio à prática desportiva	05	020121	O				DDJ	01/2015	12/2015	9		505	505								505				
05	006	2004/142	10	Aquisição de serviços	05	02022599	O				DDJ	01/2015	12/2015	9		4.145	4.145								4.145				
05	006	2004/142	13	Trabalhos publicitários para eventos	05	020217	O				DDJ	01/2014	12/2015	9		1.652	1.652								1.652				
05	006	2004/142	14	Aquisição de material de oferta	05	020115	O				DDJ	01/2014	12/2015	9		1.328	1.328								1.328				
05	006	2004/142	15	Seguros de acidentes pessoais	05	02021202	O				DDJ	01/2014	12/2015	9		459	459								459				
05	006	2004/144		Animação Desportiva Popular Sénior																									
05	006	2004/144	1	Aquisição de serviços	05	02022502	O				DDJ	01/2015	12/2015	0		10	10								10				
05	006	2004/146		Eventos Nacionais de relevante interesse municipal																									
05	006	2004/146	1	Apoios diversos	05	040701	O				DDJ	01/2015	12/2015	9		3.500	3.500								3.500				
05	006	2004/147		Contratos-Programa Formação Desportiva																									
05	006	2004/147	1	Apoio a agentes desportivos de Coimbra	05	040701	O				DDJ	01/2015	12/2015	9		130.000	130.000								130.000				

Grandes Opções do Plano do ano 2015

(valores em euros)

Obj.	Prog.	Projeto		Designação	Código Classificação Orçamental	Forma de Realiz.	Fonte Financiamento (%)			Resp.	Datas (Mês/Ano)		Fases de Exec.	Realizado (a)	Despesas						Total previsto (i) = (a)+(b)+(e)+(f)+(g)+(h)	
		Ano / Nº	Ação				AC	AA	FC		Início	Fim			2015			Anos seguintes				
															Total (b)=(c)+(d)	Financiam. definido (c)	Financiam. não definido (d)	2016 (e)	2017 (f)	2018 (g)		Outros (h)
05				Educação, Desporto, Tempos Livres e Cidadania																		
05 006				Fomento e Formação Desportivos																		
05 006	2004/148			Contratos-Programa Competição Desportiva Não Profissional																		
05 006	2004/148	1		Apoio a agentes desportivos de Coimbra	05 040701	O				DDJ	01/2015	12/2015	9		32.557	32.557					32.557	
05 006	2004/152			Outros programas de apoio ao associativismo																		
05 006	2004/152	1		Transferências correntes	05 040701	O				DDJ	01/2014	12/2015	9		35.000	35.000					35.000	
05 006	2004/152	3		Transferência para aquisição de equipamento	05 080701	O				DDJ	01/2014	12/2015	9		7.000	7.000					7.000	
05 006	2008/58			Compromisso com o Desporto Social																		
05 006	2008/58	2		Escolas Desporto/Iniciação desportiva em bairros carenciados	05 020121	O				DDJ	01/2015	12/2015	0		10	10					10	
05 006	2008/58	5		Aquisição de serviços diversos	05 02022599	O				DDJ	01/2014	12/2015	9		10	10					10	
05 006	2008/60			Rentabilização Desport. Infraestruturas e Eq. Desp. Municipais																		
05 006	2008/60	2		Prom. ativ. em outras inf. desport. municipais	05 07011002	O				DDJ	01/2014	12/2015	9		3.588	3.588					3.588	
05 006	2008/60	3		Promoção e marketing de atividades e equipamentos	05 020217	O				DDJ	01/2014	12/2015	9		1.187	1.187					1.187	
05 006	2009/33			Carreira Desportiva																		
05 006	2009/33	3		Campeões de Coimbra	05 040701	O				DDJ	01/2014	12/2015	P		10.000	10.000					10.000	
05 006	2010/43			Coimbra Elite																		
05 006	2010/43	3		Judo - apoios	05 040701	O				DDJ	01/2014	12/2015	P		10.000	10.000					10.000	
05 006	2011/39			Eventos e atividades físico-desportivas																		
05 006	2011/39	1		Férias desportivas	05 02022599	O				DDJ	01/2015	12/2015	9		500	500					500	
05 006	2011/39	2		Eventos de participação popular	05 040701	O				DDJ	01/2015	12/2015	9		10	10					10	
05 006	2011/39	5		Aquisição de serviços	05 02022599	O				DDJ	01/2015	12/2015	9		749	749					749	
05 006	2011/39	6		Apoios diversos	05 040701	O				DDJ	01/2015	12/2015	9		1.610	1.610					1.610	
05 006	2011/39	7		Trabalhos publicitários para eventos	05 020217	O				DDJ	01/2015	12/2015	9		74	74					74	
05 006	2011/39	9		Seguros de acidentes pessoais	05 02021202	O				DDJ	01/2015	12/2015	9		2.385	2.385					2.385	
05 006	2011/40			Regulamento Municipal de Apoio ao Desporto																		
05 006	2011/40	1		Instalações Desportivas	05 080701	O				DDJ	01/2015	12/2015	0		20.000	20.000					20.000	
05 006	2011/40	2		Aquisição de material desportivo estrutural	05 080701	O				DDJ	01/2015	12/2015	9		14.000	14.000					14.000	
05 006	2011/40	3		Fornecimento de material desportivo de desgaste	05 080701	O				DDJ	01/2015	12/2015	0		25.000	25.000					25.000	
05 006	2011/40	4		Participação em eventos desportivos não regulares	05 040701	O				DDJ	01/2015	12/2015	0		10.000	10.000					10.000	
05 006	2011/40	5		Organização de eventos desportivos internacionais ou nacionais de relevo	05 040701	O				DDJ	01/2015	12/2015	9		17.000	17.000					17.000	
05 006	2011/40	6		Apoio a transportes	05 040701	O				DDJ	01/2015	12/2015	9		12.500	12.500					12.500	

Grandes Opções do Plano do ano 2015

(valores em euros)

Obj.	Prog.	Projeto		Designação	Código Classificação Orçamental	Forma de Realiz.	Fonte Financiamento (%)			Resp.	Datas (Mês/Ano)		Fases de Exec.	Despesas						Total previsto (i) = (a)+(b)+(e)+(f)+(g)+(h)	
														2015			Anos seguintes				
		Ano / Nº	Ação				AC	AA	FC		Início	Fim		Realizado (a)	Total (b)=(c)+(d)	Financiam. definido (c)	Financiam. não definido (d)	2016 (e)	2017 (f)		2018 (g)
05 Educação, Desporto, Tempos Livres e Cidadania																					
05 006 Fomento e Formação Desportivos																					
05	006	2011/40	7	Reconhecimento da formação desportiva	05 040701	O				DDJ	01/2015	12/2015	9	26.000	26.000					26.000	
05	006	2011/40	8	Confirmação da prestação desportiva	05 040701	O				DDJ	01/2015	12/2015	9	10.000	10.000					10.000	
05	006	2011/40	9	Apoio ao Alto Rendimento	05 040701	O				DDJ	01/2015	12/2015	0		10	10				10	
05	006	2011/40	10	Transportes para eventos desportivos	05 040701	O				DDJ	01/2015	12/2015	P	890	890					890	
05	006	2011/40	12	Formação desportiva	05 040701	O				DDJ	01/2015	12/2015	9	45.000	45.000					45.000	
05	006	2011/40	13	Prestação desportiva	05 040701	O				DDJ	01/2015	12/2015	9	50.000	50.000					50.000	
05	006	2011/42		Gala do Desporto																	
05	006	2011/42	1	Aquisição de serviços diversos	05 02022599	O				DDJ	01/2015	12/2015	0	10	10					10	
05	006	2011/42	2	Aquisição de bens - prémios	05 020115	O				DDJ	01/2015	12/2015	0	10	10					10	
05	006	2011/42	3	Aquisição de serviços de informação e divulgação	05 020217	O				DDJ	01/2015	12/2015	0	10	10					10	
05	006	2012/65		Eventos e Atividades Desportivas																	
05	006	2012/65	4	Aquisição de serviços de promoção	05 020217	O				DDJ	01/2015	12/2015	P	369	369					369	
05	006	2014/41		EUSA - Games 2018 (Jogos Europeus Universitários)																	
05	006	2014/41	2	Parcerias institucionais	05 040701	O				DDJ	01/2015	12/2015	E	10	10					10	
05	006	2014/41	3	Aquisição de serviços diversos	05 02022599	O				DDJ	01/2015	12/2015	9	520	520					520	
Totais do Programa 006:														518.452	518.452						518.452
05 007 Juventude, Lazer e Prev. das Toxicodependências																					
05	007	2004/157		Iniciativas de âmbito Internacional																	
05	007	2004/157	1	Festival da Juventude	05 02022502	O				DDJ	01/2015	12/2015	P	3.140	3.140					3.140	
05	007	2004/163		Outras iniciativas																	
05	007	2004/163	1	Apoios diversos	05 040701	O				DDJ	01/2015	12/2015	P	8.210	8.210					8.210	
05	007	2004/163	2	Aquisição de serviços de natureza cultural e desportiva	05 02022502	O				DDJ	01/2015	12/2015	P	954	954					954	
05	007	2004/163	3	Aquisição de serviços diversos	05 02022599	O				DDJ	01/2015	12/2015	9	1.018	1.018					1.018	
05	007	2004/163	4	Aquisição de bens	05 020121	O				DDJ	01/2015	12/2015	9	208	208					208	
05	007	2004/163	11	Apoios diversos a Instituições de Ensino	05 040301	O				DDJ	03/2015	12/2015	P	360	360					360	
05	007	2004/163	14	Aquisição de serviços de transportes	05 02021001	O				DDJ	01/2015	12/2015	9	10	10					10	
05	007	2005/58		Iniciativas e eventos																	
05	007	2005/58	5	Aquisição de serviços de informação e divulgação	05 020217	O				DDJ	01/2015	12/2015	P	601	601					601	
05	007	2009/51		Conselho Municipal da Juventude																	
05	007	2009/51	1	Aquisição de serviços diversos	05 02022599	O				DDJ	01/2015	12/2015	9	300	300					300	

Grandes Opções do Plano do ano 2015

(valores em euros)

Obj.	Prog.	Projeto		Designação	Código Classificação Orçamental	Forma de Realiz.	Fonte Financiamento (%)			Resp.	Datas (Mês/Ano)		Fases de Exec.	Realizado (a)	Despesas						Total previsto (i) = (a)+(b)+(e)+(f)+(g)+(h)	
		Ano / Nº	Ação				AC	AA	FC		Início	Fim			2015			Anos seguintes				
															Total (b)=(c)+(d)	Financiam. definido (c)	Financiam. não definido (d)	2016 (e)	2017 (f)	2018 (g)		Outros (h)
05 Educação, Desporto, Tempos Livres e Cidadania																						
05 007 Juventude, Lazer e Prev. das Toxicodependências																						
05	007	2009/51	2	Aquisição de bens	05 020121	O				DDJ	01/2015	12/2015	9		250	250					250	
05	007	2009/51	4	Formação	05 020215	O				DDJ	01/2015	12/2015	9		10	10					10	
05	007	2009/53		Observatório da Condição Juvenil																		
05	007	2009/53	1	Aquisição de serviços diversos	05 02022599	O				DDJ	01/2015	12/2015	9		10	10					10	
05	007	2009/54		Feiras, conferências e seminários																		
05	007	2009/54	1	Aquisição de serviços diversos	05 02022599	O				DDJ	01/2015	12/2015	P		411	411					411	
05	007	2011/44		Casa da Juventude																		
05	007	2011/44	1	Readaptação de imóvel existente	05 07010302	O				DDJ	01/2015	12/2015	0		10	10					10	
05	007	2011/44	2	Aquisição de equipamento	05 07011002	O				DDJ	01/2015	12/2015	0		10	10					10	
05	007	2011/44	3	Aquisição de mobiliário	05 070109	O				DDJ	01/2015	12/2015	0		10	10					10	
05	007	2013/20		Empreendedorismo Jovem e Empregabilidade - Outras medidas de apoio ao emprego																		
05	007	2013/20	1	Transferências correntes - INOV_C	05 040701	O				DDJ	01/2015	12/2015	P		10	10					10	
05	007	2013/21		Redes e parcerias																		
05	007	2013/21	9	Aquisição de serviços diversos	05 02022599	O				DDJ	01/2015	12/2015	9		10	10					10	
05	007	2013/23		Coimbra Jovem																		
05	007	2013/23	8	Aquisição de serviços diversos	05 02022599	O				DDJ	01/2015	12/2015	9		10	10					10	
05	007	2013/23	9	Aquisição de bens para oferta	05 020115	O				DDJ	01/2015	12/2015	9		10	10					10	
05	007	2013/23	11	Deslocações e estadas	05 020213	O				DDJ	01/2015	12/2015	9		10	10					10	
05	007	2013/23	12	Aquisição de bens	05 020121	O				DDJ	01/2015	12/2015	9		10	10					10	
05	007	2013/23	15	Prémios, condecorações e ofertas	05 020115	O				DDJ	01/2015	12/2015	9		10	10					10	
05	007	2013/26		Casa Coimbra Jovem																		
05	007	2013/26	7	Aquisição de serviços diversos	05 02022599	O				DDJ	01/2015	12/2015	9		20	20					20	
05	007	2013/28		Associativismo																		
05	007	2013/28	1	Apoios ao associativismos juvenil	05 040701	O				DDJ	01/2015	12/2015	9		1.250	1.250					1.250	
Totais do Programa 007:															16.852	16.852						16.852
Totais do Objetivo 05:														4.143.130	11.325.343	7.912.643	3.412.700	6.307.500	570.000	250.000	34.881	22.630.854
Total Geral:														80.728.811	91.493.600	49.936.578	41.557.022	77.138.753	67.598.390	30.290.323	34.253.201	381.503.078

ORGÃO EXECUTIVO

Em _____ de _____ de _____

ORGÃO DELIBERATIVO

Em _____ de _____ de _____

Plano Plurianual de Investimentos (PPI)

Município de Coimbra

Plano PluriAnual de Investimentos do ano 2015

(valores em euros)

Obj.	Prog.	Projeto		Designação	Código Classificação Orçamental	Forma de Realiz.	Fonte Financiamento (%)			Resp.	Datas (Mês/Ano)		Fases de Exec.	Realizado (a)	Despesas							Total previsto (i) = (a)+(b)+(e)+(f)+(g)+(h)
		Ano / Nº	Ação				AC	AA	FC		Início	Fim			2015			Anos seguintes				
															Total (b)=(c)+(d)	Financiam. definido (c)	Financiam. não definido (d)	2016 (e)	2017 (f)	2018 (g)	Outros (h)	
01		Planeamento, Reabilitação e Qualificação Urbana																				
01 002		Ações de Desenvolvimento e Qualificação Urbana																				
01 002	2002/326	Modernização dos meios de cartografia/ Cartografia Digital																				
01 002	2002/326 1	Actualiz. e expansão cartográfica do município													515.972	20.972	495.000	500.000	500.000			1.515.972
01 002	2002/326 2	Aquisição de equip. topográfico e grandes rep.													21.260	10	21.250					21.260
01 002	2002/328	Aquisição e exprop. de terrenos e edifícios																				
01 002	2002/328 1	Terrenos													3.100.000	600.000	2.500.000	2.500.000	1.500.000			7.100.000
01 002	2002/328 2	Edifícios/habitação													500.010	10	500.000	500.000	500.000			1.500.010
01 002	2002/328 3	Edifícios/Inst. serviços													1.185.000	585.000	600.000	600.000	600.000			2.385.000
01 002	2002/328 4	Edifícios/outros													200.010	10	200.000	200.000	200.000			600.010
01 002	2002/328 6	Eliminação passagens de nível - terrenos (Protocolo - aditamento 16.08.13 - REFER)													1.362.123	1.362.123		681.062	681.062			2.724.247
01 002	2003/63	Construção e manutenção de infraestruturas																				
01 002	2003/63 1	Manutenção de fontes e sistemas de rega													10	10		11.000	11.000			22.010
01 002	2003/63 2	Ampliação e reformulação da rede de ilum. públic.													2.380	2.380		110.000	110.000			222.380
01 002	2003/63 3	Iluminação decorativa, monumentos e parques													10	10		11.000	11.000			22.010
01 002	2003/63 5	Renov. e manut. espaços públicos - outros													136.021	136.021		5.000	5.000			146.021
01 002	2003/63 6	Aq/inst.eq.elétricos, águas e esgotos													10	10		11.000	11.000			22.010
01 002	2003/63 8	Iluminação de pontes e nós viários													10	10		5.000	5.000			10.010
01 002	2003/63 12	Infraestruturas e equipamentos de cablagem estruturada													10	10		15.000	15.000			30.010
01 002	2003/63 14	Conclusão e complementação das infraestruturas da urbanização do Gorgulhão e outros													10	10		7.000	5.000			12.010
01 002	2013/17	Inventário Cadastral do Município de Coimbra																				
01 002	2013/17 1	Aquisição de serviços													162.085	10	162.075	400.000				562.085
Totais do Programa 002:														0	7.184.921	2.706.596	4.478.325	5.556.062	4.154.062	0	0	16.895.045
01 003		Prom. Habit.,Reconst. e Renov. Urbana																				
01 003	2003/600	Bairros da Rosa e Ingote																				
01 003	2003/600 1	Bairro da Rosa - Reabilitação de outras habitações													10	10						10
01 003	2003/600 2	Bairro da Rosa - conservação e reparação de habitações (PROHABITA)													581.370	1.459	1.459	100.000				682.829
01 003	2003/600 3	Bairro do Ingote - conservação e reparação de habitações (PROHABITA)													1.560.879	10	10	690.850				2.251.739
01 003	2003/600 5	Recuperação de outras habitações													116.530	12.881	12.881	90.000				219.411
01 003	2003/600 8	Outras reparações em espaços comuns													39.322	39.322		60.000				99.322

Plano PluriAnual de Investimentos do ano 2015

(valores em euros)

Obj.	Prog.	Projeto		Designação	Código Classificação Orçamental	Forma de Realiz.	Fonte Financiamento (%)			Resp.	Datas (Mês/Ano)		Fases de Exec.	Despesas							Total previsto (i) = (a)+(b)+(e)+(f)+(g)+(h)	
														2015			Anos seguintes					
		Ano / Nº	Ação				AC	AA	FC		Início	Fim		Realizado (a)	Total (b)=(c)+(d)	Financiam. definido (c)	Financiam. não definido (d)	2016 (e)	2017 (f)	2018 (g)		Outros (h)
01				Planeamento, Reabilitação e Qualificação Urbana																		
01	003			Prom. Habit.,Reconst. e Renov. Urbana																		
01	003	2003/600	11	Recuperação de hab. Ex.-IGAPHE	04	07010203	E		DPH	01/2015	12/2016	9	121.827	26.023	26.023		600.400					748.250
01	003	2003/601		Const. Centro Cívico B.º Rosa/Ingote/M.Formoso																		
01	003	2003/601	1	Concurso de ideias, projeto e sondagens	04	07010201	O		DPH	01/2015	12/2016	4	857.191	631	631		40.000	40.000				937.822
01	003	2003/601	2	Construção	04	07010201	E		DPH	06/2015	12/2017	0		10	10		5.125.000	4.500.000				9.625.010
01	003	2003/602		Loteamento em Almas de Fala - S.M.Bispo (PROHABITA)																		
01	003	2003/602	1	Projeto (conclusão)	04	07030301	O		DPH	01/2015	12/2015	4		10	10							10
01	003	2003/602	2	Construção	04	07030301	E		DPH	01/2015	12/2017	0		10	10		3.125.250	3.125.250				6.250.510
01	003	2003/603		Infr. de terreno em Fala, R.Pinhal e const. hab.social (PROHABITA)																		
01	003	2003/603	1	Projeto	04	07010201	O		DPH	06/2015	12/2015	0		20	20		9.990					10.010
01	003	2003/603	2	Construção	04	07010201	E		DPH	06/2015	11/2016	0		10	10		582.000	282.010				864.020
01	003	2003/604		Requalificação do Bairro da Misericórdia																		
01	003	2003/604	1	Conceção e construção do Novo Bairro da Misericórdia (PROHABITA)																		
01	003	2003/604	1/1	Candidatura POE/"Energia" - Painéis solares	04	07010203	E		DPH	01/2015	12/2015	0		10	10							10
01	003	2003/604	3	Protocolo com a Santa Casa da Misericórdia	0102	070101	O		DHS	01/2012	12/2015	P	125.000	5.000	5.000							130.000
01	003	2003/604	4	Conceção e construção novo Bairro da Misericórdia - Eficiência energética (painéis solares)	04	07010203	O		DPH	01/2015	12/2015	0		150.010	10	150.000						150.010
01	003	2003/607		Requal. do B.º da Fonte do Castanheiro																		
01	003	2003/607	1	Arranjos exteriores	04	07030301	E		DPH	01/2015	12/2015	0	5.248	10	10							5.258
01	003	2003/607	2	Recuperação de habitações municipais (PROHABITA)	04	07010203	E		DPH	01/2012	12/2018	9	549.073	10	10		700.000	1.200.000	200.000			2.649.083
01	003	2003/609		Urbanização do Bairro da Fonte da Talha																		
01	003	2003/609	1	Arranjos exteriores	04	07030301	E		DPH	01/2015	12/2015	E		10	10							10
01	003	2003/609	7	Reparação de Habitações Municipais (PROHABITA)	04	07010203	E		DPH	01/2013	12/2017	3	625.738	322.813	322.813		745.880	30.000				1.724.431
01	003	2003/610		Recup. e reparação de habitações no B.º de Celas																		
01	003	2003/610	4	Recup. de habitações (empreitada de recup. de 34 habitações- Celas) (PROHABITA)	04	07010203	E		DPH	11/2012	12/2017	3	1.122.841	1.612.967	1.612.967		822.740	772.740				4.331.288
01	003	2003/610	6	Conservação de outras infraestruturas	04	07010413	E		DPH	01/2015	12/2015	0		10	10							10
01	003	2003/611		Conserv. diversa, eq.inst. elétricas, águas e esgotos																		
01	003	2003/611	1	Recup. hab. municipal Rua Verde Pinho - Blocos D e C e outros	04	07010203	E		DPH	11/2012	12/2016	2	1.095	38.887	38.887							39.982
01	003	2003/611	2	Conservação diversa	04	07010203	O		DPH	01/2015	12/2015	9		5.010	5.010							5.010
01	003	2003/614		Recup. de imóveis na Rua Bernardo de Albuquerque																		

Plano PluriAnual de Investimentos do ano 2015

(valores em euros)

Obj.	Prog.	Projeto		Designação	Código Classificação Orçamental	Forma de Realiz.	Fonte Financiamento (%)			Resp.	Datas (Mês/Ano)		Fases de Exec.	Realizado (a)	Despesas						Total previsto (i) = (a)+(b)+(e)+(f)+(g)+(h)	
		Ano / Nº	Ação				AC	AA	FC		Início	Fim			2015			Anos seguintes				
															Total (b)=(c)+(d)	Financiam. definido (c)	Financiam. não definido (d)	2016 (e)	2017 (f)	2018 (g)		Outros (h)
01				Planeamento, Reabilitação e Qualificação Urbana																		
01	003			Prom. Habit.,Reconst. e Renov. Urbana																		
01	003	2003/614	1	Projeto	04 07010203	O				DPH	01/2012	06/2015	3		10	10		2.490				2.500
01	003	2003/614	3	Recuperação	04 07010203	E				DPH	12/2015	11/2017	0		10	10		37.500	412.490			450.000
01	003	2003/615		Recup. de imóveis na Rua Direita e Arco do Ivo																		
01	003	2003/615	16	Adaptação de imóvel - Espaços de loja na Rua Direita/Rua Arco do Ivo	04 07010203	E				DPH	01/2015	12/2015	0		10	10						10
01	003	2003/619		Construção de imóveis na Rua Corpo de Deus																		
01	003	2003/619	3	Aq. terrenos (def. proj. 2002/328-1)	0102 070101	O				DPH	03/2003	03/2015	9		10	10						10
01	003	2003/620		Centro de Realojamento da Baixa																		
01	003	2003/620	2	Construção (correções)	04 07010201	E				DPH	01/2003	12/2015	5	377.008	10	10						377.018
01	003	2003/627		Bolsa de realojamentos																		
01	003	2003/627	1	Aquisição de habitações (def. proj. 2002/328)	04 07010202	E				DPH	01/2015	12/2015	9		10	10						10
01	003	2003/628		Recup. imóveis adquiridos/util. Câmara																		
01	003	2003/628	2	Outras reparações	04 07010203	E				DPH	01/2015	12/2015	9		500	500						500
01	003	2003/629		Organização de moradores																		
01	003	2003/629	3	Aquisição de Bens - Equipamento Administrativo	04 070109	O				DDSA	01/2015	12/2016	0		10	10		1.500				1.510
01	003	2004/6		Equipamento no loteamento da Moita Santa (Cernache)																		
01	003	2004/6	1	Projeto	04 07030301	O				DPH	01/2015	12/2015	0		10	10						10
01	003	2004/6	2	Arranjos Exteriores/Construção	04 07030301	E				DPH	01/2015	12/2017	0		10	10		199.500	39.490			239.000
01	003	2005/5		Recuperação de Imóveis Municipais (PROHABITA)																		
01	003	2005/5	15	Outros	0102 070101	O				DDSA	01/2015	12/2015	E		10	10						10
01	003	2005/7		Empreendimento de 18 fogos em Sta Eufémia - Taveiro (PROHABITA)																		
01	003	2005/7	1	Projeto	04 07010201	E				DPH	06/2012	12/2015	E	6.269	10	10						6.279
01	003	2005/7	2	Construção	04 07010201	E				DPH	09/2015	12/2018	E		10	10		1.350.000	415.000	450.000		2.215.010
01	003	2005/8		Empreendimento de 16+8 Fogos na Qta da Fte do Castanheiro (PROHABITA)																		
01	003	2005/8	1	Projeto	04 07010201	O				DPH	01/2015	12/2016	4	6.427	10	10		10.000				16.437
01	003	2005/8	2	Conceção - Construção	04 07010201	E				DPH	01/2015	12/2019	0		10	10		452.632	1.431.579	1.431.579	684.201	4.000.001
01	003	2008/14		Parque Nómadas - 2ª Fase																		
01	003	2008/14	1	Construção de Parque de Caravanas e pré-fabricado para balneários	04 07010201	E				DPH	01/2015	12/2017	E		10	10		275.500	35.000			310.510
01	003	2008/95		Centro Cultural da Relvinha																		
01	003	2008/95	1	Projeto e construção	04 07010406	E				DPH	01/2015	12/2016	E		10	10		500.000				500.010

Plano PluriAnual de Investimentos do ano 2015

(valores em euros)

Obj.	Prog.	Projeto		Designação	Código Classificação Orçamental	Forma de Realiz.	Fonte Financiamento (%)			Resp.	Datas (Mês/Ano)		Fases de Exec.	Despesas						Total previsto (i) = (a)+(b)+(e)+(f)+(g)+(h)	
														2015			Anos seguintes				
		Ano / Nº	Ação				AC	AA	FC		Início	Fim		Realizado (a)	Total (b)=(c)+(d)	Financiam. definido (c)	Financiam. não definido (d)	2016 (e)	2017 (f)		2018 (g)
01				Planeamento, Reabilitação e Qualificação Urbana																	
01 003				Prom. Habit.,Reconst. e Renov. Urbana																	
01 003	2010/14			Hortas Urbanas																	
01 003	2010/14	3		Preparação das Hortas	04	07030301	O		DHS	01/2015	12/2015	0	10	10				10			
01 003	2011/26			Arranjos exteriores do Bairro António Sérgio																	
01 003	2011/26	1		Projeto	04	07010201	E		DPH	01/2012	12/2017	E	4.073	4.073	5.000	15.000		24.073			
01 003	2012/74			TV Comunitária de Bairro - Projeto de televisão comunitária nos bairros																	
01 003	2012/74	3		Aquisição de equipamento básico	04	07011002	O		DPH	01/2015	12/2015	9	10	10				10			
Totais do Programa 003:													6.056.496	2.219.886	2.069.886	150.000	15.526.232	12.298.559	2.081.579	684.201	38.866.953
01 004				Reabilitação Urbana dos Centros Históricos																	
01 004	2003/57			Arranjos exteriores envolv. Teatro a Poente Cerca S. Bernardo																	
01 004	2003/57	3		Adaptação da peça de água para a realização de atividades lúdicas	02	07030301	E		DRU	06/2008	12/2017	1	10	10	75.000	500		75.510			
01 004	2003/61			Almedina (PRAUD 2002)																	
01 004	2003/61	1		Obras em garantia - imóveis habitacionais	02	07010203	E		DRU	01/2015	12/2015	5	50	50				50			
01 004	2003/61	2		Obras em garantia - Imóveis não habitacionais	02	07010307	E		DRU	01/2015	12/2015	5	50	50				50			
01 004	2003/73			Recup. Bairro Sousa Pinto - (PRAUD 2002)																	
01 004	2003/73	4		Imóveis habit. em mau ou razoável estado conserv. - Cor.Apóstolo, R.Flores, R.Matemática, Lg.Matemática e Beco Loureiro	02	07010203	E	25	DRU	11/2007	12/2015	3	679.901	9.048	9.048			688.949			
01 004	2008/8			Programa Municipal de Reabilitação																	
01 004	2008/8	1		Reabilitação de imóveis privados	02	07010203	E		DRU	01/2010	12/2017	E	10	10	500.000	500.000		1.000.010			
01 004	2009/4			Cidade Univer(sc)idade - Regenerar e Revitalizar o Centro Histórico de Coimbra - QREN/P.O.Centro																	
01 004	2009/4	2		Recuperação da Ala Central do Antigo Colégio das Artes - Pátio da Inquisição	02	07010307	E	85	DRU	01/2009	12/2015	4	746.739	1.000	1.000			747.739			
01 004	2009/4	6		Aquisição e reabilitação de imóvel para instalação de estrutura de apoio técnico e adaptação evolutiva para futuro berçário, infantil e creche	02	07010307	E	85	DRU	01/2009	12/2016	2	506.302	435.379	435.379	1.000		942.681			
01 004	2009/4	7		Obras em garantia	03	07030301	E		DRU	01/2015	12/2015	5	50	50				50			
01 004	2009/9			Estabilização/Reabilitação do muro da Rua Alegria, parte integrante da zona de proteção da Cerca de Coimbra																	
01 004	2009/9			Estabilização/Reabilitação do muro da Rua Alegria, parte integrante da zona de proteção da Cerca de Coimbra	02	07030301	E		DRU	01/2009	12/2016	E	301.160	10	301.150	30.000		331.160			
01 004	2009/61			Redes dos Castelos e Muralhas Medievais do Mondego (Cofinan. Prog. Reg. Centro/QREN)																	
01 004	2009/61	1		Reabilitação Torre do Anto para inst. da casa Museu da Guitarra e do fado	02	07010307	E	10	80 DRU	04/2012	12/2015	5	215.020	1.010	10	1.000		216.030			

Plano PluriAnual de Investimentos do ano 2015

(valores em euros)

Obj.	Prog.	Projeto		Designação	Código Classificação Orçamental	Forma de Realiz.	Fonte Financiamento (%)			Resp.	Datas (Mês/Ano)		Fases de Exec.	Realizado (a)	Despesas							Total previsto (i) = (a)+(b)+(e)+(f)+(g)+(h)
		Ano / Nº	Ação				AC	AA	FC		Início	Fim			2015			Anos seguintes				
															Total (b)=(c)+(d)	Financiam. definido (c)	Financiam. não definido (d)	2016 (e)	2017 (f)	2018 (g)	Outros (h)	
01		Planeamento, Reabilitação e Qualificação Urbana																				
01 004		Reabilitação Urbana dos Centros Históricos																				
01 004	2009/61	2	Reabilitação Exterior da Muralha entre a Torre de Almedina e a Torre de Anto e Respetiva iluminação cénica	02 07010307	E	10	80	DRU	01/2009	12/2015	C		160.000	160.000						160.000		
01 004	2009/61	3	Reabilitação do troço liberto da Muralha na Couraça de Lisboa e respetiva iluminação cénica	02 07010307	E		80	DRU	01/2009	12/2015	2		73.673	73.673						73.673		
01 004	2012/101		Plano de iluminação urbana ambiental																			
01 004	2012/101	1	Plano de iluminação urbana ambiental da Alta incluindo Alta Universitária	0102 07010404	E			CM	01/2015	12/2015	0		10	10						10		
01 004	2013/4		Reabilitação de edifício municipal (Rua Velha n.ºs 11 a 15) para instalação de albergaria para o Caminho Português de Santiago																			
01 004	2013/4	1	Projeto	02 07010203	O			DRU	01/2015	12/2017	E		10	10		500	500			1.010		
01 004	2013/4	2	Programa preliminar e construção	02 07010203	E			DRU	12/2015	12/2015	E		10	10						10		
01 004	2013/5		Remodelação do edifício da Polícia sito na Rua Olimpio Nicolau Rui Fernandes																			
01 004	2013/5	1	Projeto	02 07010203	O			DRU	01/2014	12/2016	E		20.010	10	20.000	5.000				25.010		
01 004	2013/5	2	Construção	03 07010203	O			DEEM	12/2015	12/2015	E		10	10						10		
01 004	2013/7		Área de Reabilitação Urbana - A.R.U. - Coimbra Alta - Ações complementares																			
01 004	2013/7	2	Valorização do percurso Universidade/Arco de Almedina	02 07030301	O			DRU	01/2015	12/2017	0		123.340	10	123.330	123.330	123.340			370.010		
01 004	2013/7	3	Valorização das escadarias	02 07030301	O			DRU	01/2015	12/2017	0		44.840	10	44.830	44.830	44.840			134.510		
01 004	2013/7	4	Parque de estacionamento da Alegria	02 07030301	O			DRU	01/2015	12/2020	0		10	10				200.000	2.500.000	2.700.010		
01 004	2013/7	5	Da Baixa à Alta pelo Botânico - opção teleférico ou funicular/percurso pedonal e escadas rolantes	02 07010413	O			DEEM	01/2014	12/2016	1		466.010	368.715	97.295	17.000	338.000	338.000	2.699.000	3.858.010		
01 004	2013/7	8	Rede de miradouros	02 07010413	O			DRU	01/2015	12/2020	0		16.676	10	16.666	16.666	16.666	16.666	33.336	100.010		
01 004	2013/7	9	Largo da Sé Velha - valorização do espaço público	02 07030301	O			DRU	01/2015	12/2017	0		60.010	10	60.000	125.000	124.960			309.970		
01 004	2013/7	10	Wi-Fi para todos	02 070107	O			DSI	01/2015	12/2015	0		75.010	10	75.000					75.010		
01 004	2013/7	11	Rua para todos	02 07030301	O			DRU	01/2015	12/2020	0		126.010	10	126.000	126.000	126.000	126.000	251.720	755.730		
01 004	2013/7	12	Largos e Praças da Alta	02 07030301	O			DRU	01/2015	12/2020	0		32.010	10	32.000	32.000	32.000	32.000	61.600	189.610		
01 004	2013/7	14	Conhecer a Alta	02 07010413	O			DRU	01/2015	12/2020	0		40.010	10	40.000	40.000	10.000	10.000	50.000	150.010		
01 004	2014/15		Reabilitar para Arrendar (Coimbra XXI) - Empréstimos com IHRU																			
01 004	2014/15	1	Nova Mobilidade na Baixa - Espaço público Av. Fernão Magalhães/Rua da Sofia																			
01 004	2014/15	1/1	Construção	03 07030301	E			DIET	04/2015	04/2016	E		500.010	10	500.000	300.000				800.010		
01 004	2014/15	2	Sabedoria e Património - Requalificação da Rua da Sofia																			

Plano PluriAnual de Investimentos do ano 2015

(valores em euros)

Obj.	Prog.	Projeto		Designação	Código Classificação Orçamental	Forma de Realiz.	Fonte Financiamento (%)			Resp.	Datas (Mês/Ano)		Fases de Exec.	Despesas							Total previsto (i) = (a)+(b)+(e)+(f)+(g)+(h)
														2015			Anos seguintes				
		Ano / Nº	Ação				AC	AA	FC		Início	Fim		Realizado (a)	Total (b)=(c)+(d)	Financiam. definido (c)	Financiam. não definido (d)	2016 (e)	2017 (f)	2018 (g)	
01				Planeamento, Reabilitação e Qualificação Urbana																	
01 004				Reabilitação Urbana dos Centros Históricos																	
01 004	2014/15	2/1		Construção	03	07030301	E			DIET	06/2015	12/2016	E	572.802	10	572.792	381.861		954.663		
01 004	2014/15	3		Arranjo Urbano do Terreiro da Erva																	
01 004	2014/15	3/1		Construção	03	07030301	E			DIET	06/2015	12/2015	1	680.000	680.000				680.000		
01 004	2014/15	4		Reabilitação de edifício no Terreiro da Erva, 9-11																	
01 004	2014/15	4/1		Projetos e certificações	04	07010201	E			DPH	01/2015	06/2016	4	9.100	4.550	4.550			9.100		
01 004	2014/15	4/2		Construção	04	07010201	E			DPH	06/2015	06/2016	0	66.260	10	66.250	66.250		132.510		
01 004	2014/15	5		Reabilitação de 3 edifícios no Beco das Canivetes, 4-6-8, Travessa das Canivetes, 3-4 e Rua das Azeiteiras, 32-34																	
01 004	2014/15	5/1		Projetos e certificações	04	07010201	E			DPH	09/2014	07/2016	E	16.650	8.325	8.325			16.650		
01 004	2014/15	5/2		Construção	02	07010201	E			DPH	06/2015	06/2016	0	243.810	10	243.800	53.000		296.810		
01 004	2014/15	6		Reabilitação no edifício no Beco das canivetes, 1-3-5																	
01 004	2014/15	6/1		Projetos e certificações	04	07010201	E			DPH	09/2014	07/2016	E	6.100	3.050	3.050			6.100		
01 004	2014/15	6/2		Construção	04	07010201	E			DPH	06/2015	06/2016	0	51.460	10	51.450	26.500		77.960		
01 004	2014/15	7		Reabilitação de edifício no Largo do Ramal, 26																	
01 004	2014/15	7/1		Projetos e certificações	04	07010201	E			DPH	09/2014	06/2016	E	12.300	6.150	6.150			12.300		
01 004	2014/15	7/2		Construção	04	07010201	E			DPH	06/2015	06/2016	0	171.410	10	171.400	53.000		224.410		
01 004	2014/15	8		Reabilitação no edifício na Rua Direita, 80 a 82 A e Rua Nova, 44-46																	
01 004	2014/15	8/1		Projetos e certificações	04	07010201	E			DPH	09/2014	06/2016	E	13.500	6.750	6.750			13.500		
01 004	2014/15	8/2		Construção	04	07010201	E			DPH	06/2015	06/2016	0	236.410	10	236.400	53.000		289.410		
01 004	2014/15	9		Reabilitação de edifício na Rua Corpo de Deus, 70-80																	
01 004	2014/15	9/1		Projetos e certificações	04	07010201	E			DPH	09/2014	06/2016	E	27.800	13.900	13.900			27.800		
01 004	2014/15	9/2		Construção	04	07010201	E			DPH	06/2015	06/2016	0	418.260	10	418.250	106.000		524.260		
01 004	2014/15	10		Reabilitação/Construção do edifício "Casa das Talhas, Rua Fernandes Tomás, 58 a 66																	
01 004	2014/15	10/1		Construção	02	07010203	E			DRU	01/2015	12/2016	E	671.092	10	671.082	223.694		894.786		
01 004	2014/15	11		Reabilitação de edifícios na Rua das Esteirinhas, 13 a 15 e Beco de S. Cristovão, 2 a 10																	
01 004	2014/15	11/1		Construção	02	07010203	E			DRU	01/2015	12/2016	E	265.192	10	265.182	88.393		353.585		
01 004	2014/15	12		Reabilitação de edifício na Rua Arco do Ivo, 5-7																	
01 004	2014/15	12/1		Projetos e certificações	04	07010201	E			DPH	09/2014	06/2016	E	7.100	3.550	3.550			7.100		
01 004	2014/15	12/2		Construção	04	07010201	E			DPH	06/2015	06/2016	0	73.710	10	73.700	26.500		100.210		

Plano PluriAnual de Investimentos do ano 2015

(valores em euros)

Obj.	Prog.	Projeto		Designação	Código Classificação Orçamental	Forma de Realiz.	Fonte Financiamento (%)			Resp.	Datas (Mês/Ano)		Fases de Exec.	Despesas							Total previsto (i) = (a)+(b)+(e)+(f)+(g)+(h)			
														2015			Anos seguintes							
		Ano / Nº	Ação				AC	AA	FC		Início	Fim		Realizado (a)	Total (b)=(c)+(d)	Financiam. definido (c)	Financiam. não definido (d)	2016 (e)	2017 (f)	2018 (g)		Outros (h)		
01				Planeamento, Reabilitação e Qualificação Urbana																				
01	004			Reabilitação Urbana dos Centros Históricos																				
01	004	2014/15	13	Reabilitação de edifício na Rua da Loiça, 58-60																				
01	004	2014/15	13/1	Projetos e certificações	04	07010201	E			DPH	09/2014	06/2016	E		6.100	3.050	3.050					6.100		
01	004	2014/15	13/2	Construção	04	07010201	E			DPH	06/2015	06/2016	0		57.260	10	57.250	31.800					89.060	
01	004	2014/37		Áreas de Reabilitação Urbana - A.R.U. - Coimbra Baixa - Investimentos associados																				
01	004	2014/37	2	Coimbra com + vida																				
01	004	2014/37	2/2	Âncoras funcionais da Baixa	02	07010307	E			DRU	01/2015	12/2025	0		52.656	10	52.646	52.646	52.646	52.646	421.168		631.762	
01	004	2014/37	3	Eixo Central de Coimbra																				
01	004	2014/37	3/1	Rua Central de Coimbra - troço nascente	02	07030301	E			DRU	01/2015	12/2017	0		248.760	10	248.750	497.500	497.500					1.243.760
01	004	2014/37	3/2	Rua Olimpio Nicolau Rui Fernandes	02	07030301	E			DRU	01/2015	12/2022	0		10	10				97.250	875.250			972.510
01	004	2014/37	4	Da Alta à Baixa																				
01	004	2014/37	4/1	Percurso: Porta de Almedina/Largo das Ameias	02	07030301	E			DRU	01/2015	12/2019	0		6.510	10	6.500	6.500	6.500	6.500	6.500	6.500		32.510
01	004	2014/37	5	Mais mobilidade																				
01	004	2014/37	5/2	Sistema de partilha de bicicletas e automóveis (Bike + Car Sharing)	02	07030301	E			DRU	01/2015	12/2021	0		7.410	10	7.400	29.600	29.600	29.600	29.600	51.800		148.010
01	004	2014/37	6	Cerca Verde																				
01	004	2014/37	6/1	Encosta da Sofia	02	07030301	E			DRU	01/2015	12/2026	0		10	10						610.000		610.010
01	004	2014/37	7	Mira Mondego																				
01	004	2014/37	7/1	Sistema de vistas	02	07011002	E			DRU	01/2015	12/2016	0		25.010	10	25.000	25.000						50.010
01	004	2014/37	8	Novos logradouros																				
01	004	2014/37	8/1	Interior dos quarteirões da Baixa	02	07030301	E			DRU	01/2015	12/2023	0		10	10			85.313	85.313	511.878			682.514
01	004	2014/37	9	Praça do Comércio																				
01	004	2014/37	9/1	Espaço público da Praça do Comércio	02	07030301	E			DRU	01/2015	12/2028	0		10	10			35.000	157.500	157.500			350.010
01	004	2014/37	9/2	Novas âncoras funcionais da Praça do Comércio	02	07010307	E			DRU	01/2015	12/2020	0		10	10						336.000		336.010
01	004	2014/37	10	Terreiro da Erva																				
01	004	2014/37	10/1	Espaço público do Terreiro da Erva	02	07030301	E			DRU	01/2015	12/2018	E		10	10		103.500	465.750	465.750				1.035.010
01	004	2014/37	11	Mais espaço público																				
01	004	2014/37	11/1	Plano de Gestão do Espaço Público da Baixa - Rio	02	07030301	E			DRU	01/2015	12/2016	0		25.010	10	25.000	25.000						50.010
01	004	2014/37	11/2	Largos e Praças da Baixa	02	07030301	E			DRU	01/2015	12/2028	0		20.443	10	20.433	20.433	20.433	20.433	20.433	224.763		306.505
01	004	2014/37	11/3	Rua para todos	02	07030301	E			DRU	01/2015	12/2028	0		194.343	10	194.333	194.333	194.333	194.333	194.333	2.137.663		2.915.005
01	004	2014/37	11/4	Wi-Fi para todos	02	070107	O			DRU	01/2015	12/2018	0		10	10		5.000	5.000	5.000				15.010
01	004	2014/37	12	Coimbra, Património Ativo																				

Plano PluriAnual de Investimentos do ano 2015

(valores em euros)

Obj.	Prog.	Projeto		Designação	Código Classificação Orçamental	Forma de Realiz.	Fonte Financiamento (%)			Resp.	Datas (Mês/Ano)		Fases de Exec.	Despesas							Total previsto (i) = (a)+(b)+(e)+(f)+(g)+(h)				
														2015			Anos seguintes								
		Ano / Nº	Ação				AC	AA	FC		Início	Fim		Realizado (a)	Total (b)=(c)+(d)	Financiam. definido (c)	Financiam. não definido (d)	2016 (e)	2017 (f)	2018 (g)		Outros (h)			
01 Planeamento, Reabilitação e Qualificação Urbana																									
01 004 Reabilitação Urbana dos Centros Históricos																									
01	004	2014/37	12/1	Instalação de Centro de Interpretação e de polo museológico da Coimbra Judaica	02	07010307	O				DRU	01/2015	12/2018	0		10	10			120.000	120.000			240.010	
01	004	2014/37	12/2	Percurso urbano Judiaria Velha - Judiaria Nova	02	07030301	O				DRU	01/2015	12/2016	0		12.510	10	12.500	12.500					25.010	
01	004	2014/37	14	Conhecer Coimbra																					
01	004	2014/37	14/1	Conhecer a Baixa	02	07030301	E				DRU	01/2015	12/2028	0		40.010	10	40.000	40.000	10.000	5.000	55.000		150.010	
01	004	2014/38		Área de Reabilitação Urbana - A.R.U. - Coimbra Rio - Investimentos associados																					
01	004	2014/38	2	Eixo Central de Coimbra																					
01	004	2014/38	2/1	Rua Central de Coimbra - troço poente	02	07030301	E				DRU	01/2015	12/2018	0		10	10		225.000	450.000	450.000			1.125.010	
01	004	2014/38	3	Ligar as margens																					
01	004	2014/38	3/1	Nova travessia pedonal do Rio Mondego	02	07030301	E				DRU	01/2015	12/2025	0		10	10						3.500.000	3.500.010	
01	004	2014/38	4	Mais mobilidade																					
01	004	2014/38	4/1	Plano de Mobilidade da Baixa - Rio	02	07010409	E				DRU	01/2015	12/2018	0		1.510	10	1.500	24.000	3.000	1.500			30.010	
01	004	2014/38	4/2	Sistema de partilha de bicicletas e automóveis (Bike + Car Sharing)	02	07030301	E				DRU	01/2015	12/2021	0		7.410	10	7.400	29.600	29.600	29.600	51.800		148.010	
01	004	2014/38	4/3	Edifício da Alegria	02	07030301	E				DRU	01/2015	12/2019	0		10	10				2.400.000	2.400.000		4.800.010	
01	004	2014/38	5	Parque Ribeirinho do Mondego - troço Baixa - Rio																					
01	004	2014/38	5/1	Alameda do Rio	02	07030301	E				DRU	01/2015	12/2019	0		10	10		1.983.333	1.983.333	1.983.333	1.983.333		5.950.009	
01	004	2014/38	5/2	Praça do Mondego	02	07030301	E				DRU	01/2015	12/2019	0		10	10		2.100.000	2.100.000	2.100.000	2.100.000		6.300.010	
01	004	2014/38	5/3	Parque Manuel Braga	02	07030301	E				DRU	01/2015	12/2019	0		10	10					1.524.000		1.524.010	
01	004	2014/38	6	Avenida Fernão de Magalhães (Alameda de entrada no Centro Histórico)																					
01	004	2014/38	6/1	Troço Sul da Avenida Fernão de Magalhães	02	07030301	E				DRU	01/2015	12/2023	0		10	10						1.875.000	1.875.010	
01	004	2014/38	6/2	Praça do Amado	02	07030301	E				DRU	01/2015	12/2020	0		10	10						810.000	810.010	
01	004	2014/38	7	Mais espaço público																					
01	004	2014/38	7/1	Plano de Gestão do Espaço Público da Baixa - Rio	02	07030301	E				DRU	01/2015	12/2016	0		25.010	10	25.000	25.000					50.010	
01	004	2014/38	7/2	Rua da Sota	02	07030301	E				DRU	01/2015	12/2016	0		55.010	10	55.000	55.000					110.010	
01	004	2014/38	7/3	Rua do Amado	02	07030301	E				DRU	01/2015	12/2019	0		10	10					185.625	185.625	371.260	
01	004	2014/38	8	Coimbra A - espaço do visitante																					
01	004	2014/38	8/1	Coimbra A (Coimbra Acolhe)	02	07030301	E				DRU	01/2015	12/2018	0		10	10			367.500	367.500			735.010	
01	004	2015/49		Requalificação das ruas Pedro Rocha, Montarroio, Ladeira do Carmo, Ligação rua de Aveiro																					

Plano PluriAnual de Investimentos do ano 2015

(valores em euros)

Obj.	Prog.	Projeto		Designação	Código Classificação Orçamental	Forma de Realiz.	Fonte Financiamento (%)			Resp.	Datas (Mês/Ano)		Fases de Exec.	Realizado (a)	Despesas							Total previsto (i) = (a)+(b)+(e)+(f)+(g)+(h)		
															2015			Anos seguintes						
		Ano / Nº	Ação				AC	AA	FC		Início	Fim			Total (b)=(c)+(d)	Financiam. definido (c)	Financiam. não definido (d)	2016 (e)	2017 (f)	2018 (g)	Outros (h)			
01 Planeamento, Reabilitação e Qualificação Urbana																								
01 004 Reabilitação Urbana dos Centros Históricos																								
01	004	2015/49	1	Requalificação	03	07030301	E				DIET	01/2015	12/2016	E	300.010	10	300.000	480.000					780.010	
Totais do Programa 004:																								
															2.147.962	7.113.534	1.777.920	5.335.614	4.396.936	7.772.314	9.479.549	25.412.936	56.323.231	
01 005 Abastecimento de Água e Saneamento																								
01	005	2008/51		Condutas de águas pluviais																				
01	005	2008/51	2	Construção/remodelação de redes de drenagem pluvial	03	07010402	E				DIET	01/2014	12/2015	4	169.696	42.664	42.664							212.360
01	005	2008/51	4	Coletor Pluvial na Mesura - Vale do Rosal	03	07010402	E				DIET	01/2015	12/2016	1	300.010	10	300.000	55.000						355.010
01	005	2008/51	5	Rede de drenagem pluvial em diversas ruas na Pedrulha	03	07010402	E				DIET	01/2015	12/2015	1	40.010	10	40.000	22.000						62.010
01	005	2008/51	7	Drenagem pluvial na Rua dos Vales - ZI da Pedrulha	03	07010402	O				DIET	01/2015	12/2015	E	45.010	10	45.000	22.000						67.010
01	005	2008/51	10	Rede de drenagem de águas pluviais na Rua do Troviscal e das Eiras - Torre de Vilela	03	07010402	E				DIET	01/2015	12/2015	E	20.010	10	20.000	10.000						30.010
01	005	2008/124		Requalificação e correção hidráulica de linhas de água e drenagem de águas pluviais																				
01	005	2008/124	4	Passagem hidráulica sobre a ex-EN1 - Rio dos Fornos (cofinan. POCentro/QREN)	03	07030301	E				DIET	01/2015	12/2015	5	707.862	72	72							707.934
01	005	2008/124	5	Ladeira da Paula	03	07030301	E				DIET	01/2015	03/2016	E	400.010	10	400.000	200.000						600.010
01	005	2008/124	6	Rua da Casa Branca	03	07030301	E				DIET	01/2015	03/2016	E	60.010	10	60.000	25.000						85.010
01	005	2008/124	7	São João do Campo	03	07030301	E				DIET	11/2011	12/2015	5	128.739	3.289	3.289							132.028
01	005	2008/124	8	Drenagem das águas pluviais na R. dos Alcorredores - Fornos (2ª fase)	03	07030301	O				AC	01/2015	12/2015	1		10	10							10
01	005	2008/124	10	Execução de coletor pluvial na EM 537 - Estrada de Eiras	03	07030301	O				DIET	01/2015	03/2016	E	400.010	10	400.000	150.000						550.010
01	005	2008/124	11	Rua dos Leitões	03	07030301	E				DIET	01/2015	03/2016	0	45.010	10	45.000	22.000						67.010
Totais do Programa 005:															1.006.297	1.356.115	46.115	1.310.000	506.000	0	0	0	2.868.412	
01 006 Infraestruturas Sanitárias e Higiene Pública																								
01	006	2001/27		Arranjo das instalações municipais do Algar																				
01	006	2001/27	2	Obras de remodelação (portaria, armazém, etc.)	04	07010301	O				DDSA	01/2015	12/2016	9		10	10	135.000						135.010
01	006	2001/27	3	Mobiliário, maquinaria e equipamento	04	07011002	O				DDSA	01/2015	12/2015	0		10	10							10
01	006	2002/108		Modernização da frota																				
01	006	2002/108	1	Manutenção e renovação de material de transporte	04	07010601	O				DDSA	01/2015	12/2017	9	25.000	25.000		175.000	100.000					300.000
01	006	2002/108	2	Manutenção e renovação do equipamento básico	04	07011001	O				DDSA	01/2015	12/2017	9	2.351	2.351		20.000	20.000					42.351
01	006	2002/108	3	Sistema de controlo de viaturas	04	070108	O				DDSA	01/2015	12/2017	0	10	10		57.000	1.000					58.010
01	006	2002/108	6	Aquisição de novas viaturas	04	0701060299	O				DDSA	01/2015	12/2017	9	304.589	5.589	299.000	20.000	20.000					344.589

Plano PluriAnual de Investimentos do ano 2015

(valores em euros)

Obj.	Prog.	Projeto		Designação	Código Classificação Orçamental	Forma de Realiz.	Fonte Financiamento (%)			Resp.	Datas (Mês/Ano)		Fases de Exec.	Despesas							Total previsto (i) = (a)+(b)+(e)+(f)+(g)+(h)
														2015			Anos seguintes				
		Ano / Nº	Ação				AC	AA	FC		Início	Fim		Realizado (a)	Total (b)=(c)+(d)	Financiam. definido (c)	Financiam. não definido (d)	2016 (e)	2017 (f)	2018 (g)	
01				Planeamento, Reabilitação e Qualificação Urbana																	
01	006			Infraestruturas Sanitárias e Higiene Pública																	
01	006	2002/109		Equipamento de deposição de resíduos																	
01	006	2002/109	4	Aquisição de Multibennes/Contentores Molok	04	07011001	O		DDSA	01/2015	12/2017	9		8.500	8.500		10.000	10.000	28.500		
01	006	2002/109	8	Aquisição de ilhas ecológicas	04	07011001	O		DDSA	01/2015	12/2015	0		10	10				10		
01	006	2002/111		Instalações sanitárias públicas																	
01	006	2002/111	1	Mobiliário, maquinaria e equipamento básico	04	07011002	O		DDSA	01/2015	12/2017	0		10	10		1.000	1.000	2.010		
01	006	2002/111	2	Obras de modernização	04	07010413	E		DDSA	01/2015	12/2016	0		10	10		75.000		75.010		
01	006	2002/111	3	Construção de instalações sanitárias públicas	04	07010413	O		DDSA	01/2015	12/2017	9		10	10				10		
01	006	2002/112		Serviço Médico - Veterinário																	
01	006	2002/112	1	Obras de conservação e manutenção	0102	07010301	O		Smv	01/2015	12/2015	E		10	10				10		
01	006	2002/112	2	Equipamento específico do SMV	0102	07011002	O		Smv	01/2015	12/2015	3		2.700	2.700				2.700		
01	006	2002/112	6	Projeto e obras de amp., rem. e reest. do CMROACC - 2ª Fase	0102	07010301	E		Dep	09/2014	12/2016	E		60.010	10	60.000	40.000		100.010		
01	006	2002/112	18	Equipamento p/ gestão, armazenagem e encaminhamento de cadáveres de animais de companhia e outros resíduos	0102	07011002	O		Smv	01/2015	12/2015	0		20.010	10	20.000			20.010		
01	006	2002/112	19	Contentores p/ transporte de animais e de cadáveres de animais de companhia	0102	07011002	O		Smv	01/2015	12/2015	0		10	10				10		
01	006	2002/112	21	Abertura de furo de captação águas subterrâneas junto ao CMROACC	03	07010413	O		Smv	01/2015	12/2015	0		15.010	10	15.000			15.010		
01	006	2002/112	35	Projeto e instalação de novo canil de adoção	0102	07010301	O		Smv	01/2015	12/2015	E		75.010	10	75.000			75.010		
01	006	2002/112	36	Projeto e instalação de gatil de adoção em unidades amovíveis	0102	07010301	O		Smv	01/2015	12/2015	E		10.010	10	10.000			10.010		
01	006	2002/112	37	Aquisição de equipamentos administrativos	0102	070109	O		Smv	01/2015	12/2015	0		2.010	10	2.000			2.010		
01	006	2002/113		Obras de remod. da Div.Man. Maq. e Viaturas																	
01	006	2002/113	1	Obras de requalificação e remodelação	04	07010301	O		DDSA	01/2015	12/2017	9		10	10		6.000	1.000	7.010		
01	006	2002/113	2	Eq. de apoio para Oficinas, Estação de Serviço e Serralharia Mecânica	04	07011002	O		DDSA	01/2015	12/2017	9		700	700		15.000	5.000	20.700		
01	006	2002/122		Requalificação Cemitério Municipal Conchada																	
01	006	2002/122	2	Maquinaria e equipamento diverso	04	07011002	O		DDSA	01/2015	12/2017	9		4.755	10	4.745	1.000	1.000	6.755		
01	006	2002/122	3	Conservação e restauro	03	07010412	O		DEEM	01/2015	12/2017	0		5.010	10	5.000	5.000	5.000	15.010		
01	006	2002/122	4	Projeto e recuperação do Jazigo Municipal	03	07010412	E		Dep	01/2015	12/2017	1		10	10		350.000	150.000	500.010		
01	006	2002/122	7	Aquisição de forno incinerador para resíduos cemiteriais	04	07010412	O		DDSA	01/2015	12/2016	0		162.010	10	162.000	50.000		212.010		
01	006	2002/122	9	Sistema de identificação de jazigos por quiosque digital	04	070107	O		DDSA	01/2015	12/2017	0		12.310	10	12.300	1.000	1.000	14.310		
01	006	2002/316		Crematório Municipal																	

Plano PluriAnual de Investimentos do ano 2015

(valores em euros)

Obj.	Prog.	Projeto		Designação	Código Classificação Orçamental	Forma de Realiz.	Fonte Financiamento (%)			Resp.	Datas (Mês/Ano)		Fases de Exec.	Realizado (a)	Despesas							Total previsto (i) = (a)+(b)+(e)+(f)+(g)+(h)
		Ano / Nº	Ação				AC	AA	FC		Início	Fim			2015			Anos seguintes				
															Total (b)=(c)+(d)	Financiam. definido (c)	Financiam. não definido (d)	2016 (e)	2017 (f)	2018 (g)	Outros (h)	
01		Planeamento, Reabilitação e Qualificação Urbana																				
01 006		Infraestruturas Sanitárias e Higiene Pública																				
01 006	2002/316	1	Projeto e construção (concessão)	03 07010412	O				DEEM	01/2012	12/2015	2		10	10					10		
01 006	2003/156		Cemitérios das Freguesias																			
01 006	2003/156	10	Ampliação do Cemitério de Lamarosa	0102 07010412	E				GAF	01/2009	12/2015	4	103.742	32.817	32.817					136.559		
01 006	2003/156	11	Outros cemitérios (S. Martinho, Ameal, Torres Mondego e Ceira) e ossários	0102 07010412	E				GAF	01/2015	12/2015	9		422.010	10	422.000				422.010		
01 006	2003/156	19	Ampliação do cemitério Brasfemes - aq. terrenos (def. proj. 01 002 2002/328) e projeto	0102 070101	E				GAF	01/2015	12/2015	9		10	10					10		
01 006	2006/13		Implementação de um Sistema de Gestão Ambiental																			
01 006	2006/13	4	Aquisição de equipamentos (utilização energias renováveis)	04 07011002	O				DDSA	01/2015	12/2015	0		10	10					10		
01 006	2006/13	5	Aquisição de equipamento	04 07011002	O				DDSA	01/2015	12/2015	0		10	10					10		
01 006	2008/125		Ecocentro																			
01 006	2008/125	3	Construção	04 07010411	O				DDSA	01/2015	12/2015	0		10	10					10		
Totais do Programa 006:													103.742	1.164.972	77.927	1.087.045	961.000	315.000	0	0	2.544.714	
01 007		Ambiente, Espaços Verdes e Jardins																				
01 007	2002/123		Construção/manut. outros espaços verdes																			
01 007	2002/123	1	Projetos e construção de espaços verdes	04 07030305	O				DEVJ	01/2015	12/2015	9		24.567	24.567					24.567		
01 007	2002/123	3	Iluminação Pública de Jardins Históricos	03 07010203	E				GSE	01/2015	12/2017	0		10	10	10.000	10.000			20.010		
01 007	2002/123	4	Mob. urbano diverso, floreiras, etc.	04 07011002	O				DEVJ	01/2015	12/2015	0		10	10					10		
01 007	2002/124		Parques Infantis																			
01 007	2002/124	1	Aq., montagem e adaptação	04 07010406	O				DDSA	01/2015	12/2017	9		24.440	24.440	40.000	40.000			104.440		
01 007	2002/124	4	Reparação e substituição de equipamentos	04 07030305	O				DDSA	01/2015	12/2017	9		10.000	10.000	25.000	25.000			60.000		
01 007	2002/125		Património arbóreo																			
01 007	2002/125	1	Aquisição de equipamento e acessórios	04 070111	O				DEVJ	01/2015	12/2017	9		10	10	500	500			1.010		
01 007	2002/126		Horto Municipal																			
01 007	2002/126	1	Instalações	04 07010301	O				DEVJ	01/2015	12/2015	9		19.150	19.150					19.150		
01 007	2002/129		Ferramentas, máquinas e viaturas																			
01 007	2002/129	2	Equipamento básico	04 07011002	O				DEVJ	01/2015	12/2015	9		31.808	31.808					31.808		
01 007	2004/17		Plano de Recuperação e Valorização de Jardins Históricos																			
01 007	2004/17	1	Penedo da Saudade	04 07030305	O				DDSA	01/2015	12/2015	0		10	10					10		
01 007	2004/17	5	Outros parques	04 07030305	O				DDSA	01/2015	12/2015	0		10	10					10		

Plano PluriAnual de Investimentos do ano 2015

(valores em euros)

Obj.	Prog.	Projeto		Designação	Código Classificação Orçamental	Forma de Realiz.	Fonte Financiamento (%)			Resp.	Datas (Mês/Ano)		Fases de Exec.	Realizado (a)	Despesas							Total previsto (i) = (a)+(b)+(e)+(f)+(g)+(h)		
		Ano / Nº	Ação				AC	AA	FC		Início	Fim			2015			Anos seguintes						
															Total (b)=(c)+(d)	Financiam. definido (c)	Financiam. não definido (d)	2016 (e)	2017 (f)	2018 (g)	Outros (h)			
01		Planeamento, Reabilitação e Qualificação Urbana																						
01 007		Ambiente, Espaços Verdes e Jardins																						
01	007	2005/71		PERSU 2020 - Plano Estratégico para os Resíduos Urbanos																				
01	007	2005/71	5	Aquisição de oleões para a recolha de óleos alimentares - produção de Biodiesel	04	07011001	O				DDSA	01/2015	12/2015	9		10	10							10
01	007	2008/71		Elaboração do cadastro arbóreo e avaliação fitossanitária																				
01	007	2008/71	3	Aquisição de equipamento	04	07011002	O				DDSA	01/2015	12/2015	0		10	10							10
01	007	2009/45		Requalificação de espaços públicos																				
01	007	2009/45	1	Obras de conservação e reparação	03	07030301	E				DEEM	01/2015	12/2017	0		10	10	2.500	1.500					4.010
01	007	2009/45	4	Construção e requalificação de Parques e Jardins	03	07030305	E				DEEM	01/2015	12/2017	9	25.287	1.080	1.080	2.500	1.500					30.367
01	007	2009/55		Mondegário - Int. QREN																				
01	007	2009/55	1	Aquisição de terreno (def. no 01 002 2002/328)	0102	070101	O				DCSI	01/2015	12/2015	0		10	10							10
01	007	2009/55	2	Projeto e construção	04	07010201	O				DDSA	01/2015	12/2016	E		10	10							10
01	007	2014/30		Implantação do Jardim Solum Sul e Beneficiação do Parque Infantil da Solum																				
01	007	2014/30	1	Construção/Beneficiação	03	07030305	O				DEEM	01/2015	12/2015	E	150.010	10	150.000							150.010
01	007	2015/43		Praia Fluvial de Palheiros e Zorro																				
01	007	2015/43	1	Reparação do muro de gabiões	04	07030313	E				DIET	01/2015	12/2015	0	21.810	10	21.800							21.810
01	007	2015/43	2	Beneficiação do acesso da margem direita, rua do Porto Meio	04	07030313	E				DIET	01/2015	12/2015	0	10.010	10	10.000							10.010
01	007	2015/44		Reabilitação de habitats de peixes diádomos na bacia hidrográfica do Rio Mondego	04	070301	E				DDSA	01/2015	12/2015	0		10	10							10
Totais do Programa 007:														25.287	292.985	111.185	181.800	80.500	78.500	0	0	477.272		
01 008		Programa Polis																						
01	008	2002/52		Parque Verde do Mondego																				
01	008	2002/52	6	Manutenção e conservação da Ponte Pedro e Inês	03	07010307	E				DEEM	01/2012	12/2017	9	151.572	5.000	5.000	10.000	10.000					176.572
01	008	2008/120		Margem Esquerda do Parque Verde do Mondego																				
01	008	2008/120	2	Trabalhos de construção na zona da BP	03	07010413	E				DOM	01/2015	12/2015	0		10	10							10
01	008	2008/122		Margem Esquerda do Parque Verde do Mondego																				
01	008	2008/122	4	Arranjos exteriores	03	07010413	E				DOM	01/2015	12/2015	1		10	10							10
01	008	2015/48		Linha de elétricos entre a rua da Alegria e a Rotunda das Lages	03	07010413	O				GSE	01/2015	12/2018	E	500.010	10	500.000	7.000.000	1.000.000	500.000				9.000.010
Totais do Programa 008:														151.572	505.030	5.030	500.000	7.010.000	1.010.000	500.000	0	9.176.602		

Plano PluriAnual de Investimentos do ano 2015

(valores em euros)

Obj.	Prog.	Projeto		Designação	Código Classificação Orçamental	Forma de Realiz.	Fonte Financiamento (%)			Resp.	Datas (Mês/Ano)		Fases de Exec.	Despesas							Total previsto (i) = (a)+(b)+(e)+(f)+(g)+(h)
														2015			Anos seguintes				
		Ano / Nº	Ação				AC	AA	FC		Início	Fim		Realizado (a)	Total (b)=(c)+(d)	Financiam. definido (c)	Financiam. não definido (d)	2016 (e)	2017 (f)	2018 (g)	
01				Planeamento, Reabilitação e Qualificação Urbana																	
01	009			Organização e Modernização Administrativa																	
01	009	2002/243		Obras nos edifícios da Câmara Municipal																	
01	009	2002/243	1	Requalificação do Edifício Paços do Concelho	03	07010301				DEEM	05/2015	12/2016	E						286.078		
01	009	2002/243	2	Manutenção do antigo edifício da PSP	03	07010301				DEEM	01/2015	12/2015	9	13.398	100	100			13.498		
01	009	2002/243	3	Beneficiação e conservação de outros edifícios municipais	03	07010301				DEEM	01/2015	12/2015	0		10.000	10.000			10.000		
01	009	2002/243	4	Beneficiação e conservação da Casa da Cultura - Remodelação da cobertura e espaço da DAC e sistemas de segurança contra incêndios	03	07010301				DEEM	01/2015	12/2016	C		156.962	156.962	7.000		163.962		
01	009	2002/243	8	Edifício - projeto - construção - 2ª fase / Posto Médico da Casa do Pessoal da CMC - AV. Sá da Bandeira	02	07010307				DRU	01/2012	12/2016	E		390.010	10	390.000	110.000	500.010		
01	009	2004/92		Climatização das Instalações dos Serv. Municipais																	
01	009	2004/92	1	Instalação	03	07010301				GSE	01/2013	12/2017	0		10	10			10		
01	009	2004/119		Centrais telefónicas	03	07011002				GSE	01/2015	12/2017	0		10	10	1.000	1.000	2.010		
01	009	2009/46		Instalação para o DOM/Estaleiro																	
01	009	2009/46	1	Construção e manutenção	03	07010301				CM	01/2013	12/2015	0		10	10			10		
01	009	2010/39		Instalação de AVAC, eletromecânica e transporte vertical																	
01	009	2010/39	2	Manutenção de equipamento e órgãos mecânicos	03	07011002				GSE	01/2015	12/2015	0		10	10			10		
01	009	2010/64		M2M - Modernizar para o Município (Co-fin. POR-C/QREN)																	
01	009	2010/64	1	Plataforma de atendimento multicanal																	
01	009	2010/64	1/2	Software	07	070108			85	DSI	01/2015	12/2015	P		27.552	27.552			27.552		
01	009	2012/43		TIC nos Edifícios e Serviços Municipais																	
01	009	2012/43	1	Aquisição de licenças de utilização de software	07	070108				DSI	01/2015	12/2017	9		59.965	59.965	33.825	33.825	127.615		
01	009	2012/43	2	Aquisição de equipamento informático (hardware)	07	070107				DSI	01/2015	12/2015	9		79.067	79.067			79.067		
01	009	2012/43	9	Melhoria de instalações	03	07010301				DSI	01/2015	12/2015	0		10	10			10		
01	009	2012/45		TIC na Educação																	
01	009	2012/45	1	Aquisição de licenças de utilização do software	07	070108				DSI	01/2015	12/2015	9		2.000	2.000			2.000		
01	009	2012/45	2	Aquisição de equipamento informático (hardware)	07	070107				DSI	01/2015	12/2015	9		65.510	10	65.500		65.510		
01	009	2012/46		TIC para o Cidadão																	
01	009	2012/46	1	Aquisição de licenças de utilização do software	07	070108				DSI	01/2015	12/2015	9		7.500	7.500			7.500		
01	009	2012/46	2	Aquisição de equipamento informático (hardware)	07	070107				DSI	01/2015	12/2015	9		40.010	10	40.000		40.010		
01	009	2012/54		Implementação de um Centro de Contacto Municipal																	

Plano PluriAnual de Investimentos do ano 2015

(valores em euros)

Obj.	Prog.	Projeto		Designação	Código Classificação Orçamental	Forma de Realiz.	Fonte Financiamento (%)			Resp.	Datas (Mês/Ano)		Fases de Exec.	Despesas							Total previsto (i) = (a)+(b)+(e)+(f)+(g)+(h)
														Realizado (a)	2015			Anos seguintes			
		Total (b)=(c)+(d)	Financiam. definido (c)				Financiam. não definido (d)	2016 (e)	2017 (f)		2018 (g)	Outros (h)									
01				Planeamento, Reabilitação e Qualificação Urbana																	
01	009			Organização e Modernização Administrativa																	
01	009	2012/54	1	Aquisição de equipamento para a central de telecomunicações	06	070109				DAOM	01/2015	12/2015	0		40.010	10	40.000			40.010	
01	009	2012/54	2	Aquisição de equipamento informático (hardware e software)	06	070107				DAOM	01/2015	12/2015	0		15.010	10	15.000			15.010	
01	009	2012/54	4	Aquisição de mobiliário	06	070109				DAOM	01/2015	12/2015	0		5.010	10	5.000			5.010	
01	009	2012/54	6	Outros (comunicação)	06	07011002				DAOM	01/2015	12/2015	0		1.010	10	1.000			1.010	
01	009	2012/55		Implementação de um atendimento desmaterializado																	
01	009	2012/55	1	Aquisição de equipamento informático - Digitalizadoras	06	070107				DAOM	01/2015	12/2015	0		15.010	10	15.000			15.010	
01	009	2012/55	2	Aquisição de equipamento de leitura ótica	06	07011002				DAOM	01/2015	12/2015	0		5.010	10	5.000			5.010	
01	009	2012/55	3	Aquisição de voto eletrónico para a Câmara Municipal	06	07011002				DAOM	01/2015	12/2015	0		5.010	10	5.000			5.010	
01	009	2012/55	4	Aquisição de voto eletrónico para a Assembleia Municipal	06	07011002				DAOM	01/2015	12/2015	0		5.010	10	5.000			5.010	
01	009	2012/57		Modernização/Reestruturação dos espaços afetos ao atendimento de munícipes																	
01	009	2012/57	1	Aquisição de mobiliário	06	070109				DAOM	01/2015	12/2015	0		7.510	10	7.500			7.510	
01	009	2012/57	2	Equipamento de climatização	06	070109				DAOM	01/2015	12/2015	0		10.010	10	10.000			10.010	
01	009	2012/57	3	Manutenção de impressora e fotocopiadora com digitalização	06	070109				DAOM	01/2015	12/2015	0		7.510	10	7.500			7.510	
01	009	2012/57	4	Manutenção do equipamento de senhas inline	06	070107				DAOM	01/2015	12/2015	0		5.010	10	5.000			5.010	
01	009	2012/57	6	Outros (comunicação)	06	07011002				DAOM	01/2015	12/2015	0		1.510	10	1.500			1.510	
01	009	2014/14		Atendimento Móvel/Implementação de Plano de Proximidade																	
01	009	2014/14	1	Aquisição de equipamento informático (Hardware e Software)	06	070107				DAOM	01/2015	12/2015	0		10.010	10	10.000			10.010	
01	009	2014/14	2	Aquisição de software de comunicações	06	070108				DAOM	01/2015	12/2015	0		5.010	10	5.000			5.010	
01	009	2014/14	5	Locação/aquisição de viatura equipada com equipamento informático e redes informáticas de hardware e software	06	07011002				DAOM	01/2015	12/2015	0		120.010	10	120.000			120.010	
01	009	2014/25		Município acessível - ao encontro do cidadão (cofinanciamento SAMA) - POCompete																	
01	009	2014/25	4	Papel digital																	
01	009	2014/25	4/1	Aquisição de software	07	070108			85	DSI	01/2015	12/2015	E		76.875	76.875				76.875	
01	009	2014/25	5	Desmaterialização do arquivo																	
01	009	2014/25	5/1	Aquisição de hardware	07	070107			85	DSI	01/2015	12/2015	E		252.765	252.765				252.765	
01	009	2014/25	5/2	Aquisição de software	07	070108			85	DSI	01/2015	12/2015	E		79.950	79.950				79.950	
01	009	2014/25	6	Storage - armazenamento de dados																	

Plano PluriAnual de Investimentos do ano 2015

(valores em euros)

Obj.	Prog.	Projeto		Designação	Código Classificação Orçamental	Forma de Realiz.	Fonte Financiamento (%)			Resp.	Datas (Mês/Ano)		Fases de Exec.	Despesas						Total previsto (i) = (a)+(b)+(e)+(f)+(g)+(h)
														2015			Anos seguintes			
		Ano / Nº	Ação				AC	AA	FC		Início	Fim		Realizado (a)	Total (b)=(c)+(d)	Financiam. definido (c)	Financiam. não definido (d)	2016 (e)	2017 (f)	
01				Planeamento, Reabilitação e Qualificação Urbana																
01	009			Organização e Modernização Administrativa																
01	009	2014/25	6/1	Aquisição de hardware	07	070107				DSI	01/2015	12/2015	E		10	10			10	
01	009	2015/1		Assembleia Municipal																
01	009	2015/1	1	Equipamento básico	0102	07011002				AM	01/2015	12/2015	9	3.000	3.000				3.000	
01	009	2015/1	2	Equipamento administrativo	0102	070109				AM	01/2015	12/2015	9	100	100				100	
01	009	2015/2		Câmara Municipal																
01	009	2015/2	1	Equipamento básico	0102	07011002				CM	01/2015	12/2015	9	14.694	14.694				14.694	
01	009	2015/2	2	Equipamento administrativo	0102	070109				CM	01/2015	12/2015	9	500	500				500	
01	009	2015/2	3	Ferramentas e utensílios	0102	070111				CM	01/2015	12/2015	9	100	100				100	
01	009	2015/2	4	Aquisição de equipamento de som	0102	07011002				CM	01/2015	12/2015	9	10	10				10	
01	009	2015/3		Departamento de Planeamento e Gestão Urbanística																
01	009	2015/3	1	Equipamento básico	02	07011002				DPGU	01/2015	12/2015	9	10	10				10	
01	009	2015/3	2	Equipamento administrativo	02	070109				DPGU	01/2015	12/2015	9	100	100				100	
01	009	2015/3	3	Ferramentas e utensílios	02	070111				DPGU	01/2015	12/2015	9	100	100				100	
01	009	2015/4		Departamento de Obras Municipais																
01	009	2015/4	1	Equipamento básico	03	07011002				DOM	01/2015	12/2016	9	2.806	2.806		10.000		12.806	
01	009	2015/4	2	Equipamento administrativo	03	070109				DOM	01/2015	12/2016	9	500	500		5.000		5.500	
01	009	2015/4	3	Ferramentas e utensílios	03	070111				DOM	01/2015	12/2016	9	500	500				500	
01	009	2015/4	4	Equipamento de transporte	03	0701060201				DOM	01/2015	12/2016	9	500	500				500	
01	009	2015/4	5	Equipamento topográfico	03	07011002				DOM	01/2015	12/2016	9	500	500		5.000		5.500	
01	009	2015/5		Departamento de Desenvolvimento Social e Ambiente																
01	009	2015/5	1	Equipamento básico	04	07011002				DDSA	01/2015	12/2015	9	804	804				804	
01	009	2015/5	2	Equipamento administrativo	04	070109				DDSA	01/2015	12/2015	9	10	10				10	
01	009	2015/5	3	Ferramentas e utensílios	04	070111				DDSA	01/2015	12/2015	9	10	10				10	
01	009	2015/6		Departamento de Cultura, Turismo e Desporto																
01	009	2015/6	1	Equipamento básico	05	07011002				DCTD	01/2015	12/2015	9	500	500				500	
01	009	2015/6	2	Equipamento administrativo	05	070109				DCTD	01/2015	12/2015	9	100	100				100	
01	009	2015/6	3	Ferramentas e utensílios	05	070111				DCTD	01/2015	12/2015	9	100	100				100	
01	009	2015/7		Departamento de Administração Geral																
01	009	2015/7	1	Equipamento básico	06	07011002				DAG	01/2015	12/2015	9	10	10				10	
01	009	2015/7	2	Equipamento administrativo	06	070109				DAG	01/2015	12/2015	9	10	10				10	
01	009	2015/7	3	Ferramentas e utensílios	06	070111				DAG	01/2015	12/2015	9	10	10				10	

Plano PluriAnual de Investimentos do ano 2015

(valores em euros)

Obj.	Prog.	Projeto		Designação	Código Classificação Orçamental	Forma de Realiz.	Fonte Financiamento (%)			Resp.	Datas (Mês/Ano)		Fases de Exec.	Despesas							Total previsto (i) = (a)+(b)+(e)+(f)+(g)+(h)
														2015			Anos seguintes				
		Ano / Nº	Ação				AC	AA	FC		Início	Fim		Realizado (a)	Total (b)=(c)+(d)	Financiam. definido (c)	Financiam. não definido (d)	2016 (e)	2017 (f)	2018 (g)	
01				Planeamento, Reabilitação e Qualificação Urbana																	
01 009				Organização e Modernização Administrativa																	
01 009	2015/8			Departamento Financeiro e de Inovação Organizacional																	
01 009	2015/8	1		Equipamento básico	07	07011002	O		DFIO	01/2015	12/2015	9		400	400					400	
01 009	2015/8	2		Equipamento administrativo	07	070109	O		DFIO	01/2015	12/2015	9		800	800					800	
01 009	2015/8	3		Ferramentas e utensílios	07	070111	O		DFIO	01/2015	12/2015	9		400	400					400	
01 009	2015/42			Implementação do atendimento online e atendimento online em tempo real																	
01 009	2015/42	1		Aquisição de equipamento informático (Hardware e Software)	06	070107	O		DAOM	01/2015	12/2015	0		50.010	10	50.000				50.010	
01 009	2015/42	3		Plano de comunicação	06	07011002	O		DAOM	01/2015	12/2015	0		510	10	500				510	
Totais do Programa 009:													13.398	1.619.158	815.658	803.500	421.825	34.825	0	0	2.089.206
01 010				Protecção Civil																	
01 010	2002/211			Casa Municipal da Protecção Civil/Quartel B.S.																	
01 010	2002/211	3		Centro de Instrução de Fogos Urbanos	09	07010301	O		CBS	01/2015	12/2018	E		10	10	5.000	2.500	2.500		10.010	
01 010	2002/212			Conservação e benef. do Quartel																	
01 010	2002/212	4		Pintura exterior Quartel e manutenção de coberturas e outras obras	09	07010301	E		DEEM	01/2015	12/2015	2		143.220	143.220					143.220	
01 010	2002/213			Aquisição e manut. maq., viat. e mat. individ.																	
01 010	2002/213	1		Aquisição de viaturas e grandes rep.																	
01 010	2002/213	1/3		Viaturas e grandes reparações	09	0701060202	O		CBS	01/2015	12/2017	9		60.010	10	60.000	30.000	30.000		120.010	
01 010	2002/213	3		Equipamento básico	09	07011002	O		CBS	01/2015	12/2017	9		5.345	5.345	20.000	20.000			45.345	
01 010	2002/213	4		Equipamento administrativo	09	070109	O		CBS	01/2015	12/2017	0		10	10	5.000	5.000			10.010	
01 010	2002/213	5		Ferramentas e utensílios	09	070111	O		CBS	01/2015	12/2017	0		5.010	10	5.000	5.000	5.000		15.010	
01 010	2002/213	6		Material individual	09	07011002	O		CBS	01/2015	12/2017	0		5.010	10	5.000	5.000	5.000		15.010	
01 010	2002/214			Escola de Recrutadas da CBS																	
01 010	2002/214	2		Maquinaria e equipamento diverso	09	07011002	O		CBS	01/2015	12/2015	0		50.010	10	50.000				50.010	
01 010	2002/215			Prevenção e combate a fogos florestais																	
01 010	2002/215	2		Equipamento vigilância florestal - CBS	09	07011002	O		CBS	01/2015	12/2015	0		5.010	10	5.000				5.010	
01 010	2002/216			Serviço Municipal de Protecção Civil																	
01 010	2002/216	4		Equipamento básico e outros	10	07011002	O		SMPC	01/2015	12/2015	0		6.510	10	6.500				6.510	
01 010	2002/216	10		Mobiliário	10	070109	O		SMPC	01/2015	12/2015	9		463	463					463	
01 010	2002/216	16		Kits de Emergência - Projeto Clubes de Protecção Civil	10	07011002	O		SMPC	01/2015	12/2015	E		1.500	1.500					1.500	

Plano PluriAnual de Investimentos do ano 2015

(valores em euros)

Obj.	Prog.	Projeto		Designação	Código Classificação Orçamental	Forma de Realiz.	Fonte Financiamento (%)			Resp.	Datas (Mês/Ano)		Fases de Exec.	Despesas						Total previsto (i) = (a)+(b)+(e)+(f)+(g)+(h)
														2015			Anos seguintes			
		Ano / Nº	Ação				AC	AA	FC		Início	Fim		Realizado (a)	Total (b)=(c)+(d)	Financiam. definido (c)	Financiam. não definido (d)	2016 (e)	2017 (f)	
01 Planeamento, Reabilitação e Qualificação Urbana																				
01 010 Protecção Civil																				
01	010	2002/216	17	Limpeza, regularização e desassoreamento do rio dos Fornos (Candidatura ao FPRH)	10	07030313	O	100		SMPC	01/2015	12/2015	2	37.087	37.087					37.087
01	010	2002/218		Serviço de Polícia Municipal																
01	010	2002/218	1	Equipamento individual	08	07011002	O			SPM	01/2015	12/2015	0	10	10					10
01	010	2002/218	5	Equipamento de transporte	08	0701060203	O			SPM	01/2015	12/2015	0	30.010	10	30.000				30.010
01	010	2002/218	7	Mob. e equipamento administrativo	08	070109	O			SPM	01/2015	12/2015	9	607	607					607
01	010	2002/218	9	Equipamento básico/climatização	08	07011002	O			SPM	01/2015	12/2015	0	25.010	10	25.000				25.010
01	010	2002/218	10	Equipamento Informático de Cobranças (Hardware)	08	070107	O			SPM	01/2015	12/2015	9	3.348	3.348					3.348
01	010	2002/218	11	Equipamento Informático de Cobranças (Software)	08	070108	O			SPM	01/2015	12/2015	9	6.308	6.308					6.308
01	010	2004/93		Reconstrução de muros de suporte e outras obras																
01	010	2004/93	1	Acompanhamento, projeto e construção	03	07010413	E			DIET	01/2015	12/2017	9	19.122	19.122	169.000	5.000			193.122
01	010	2004/181		Ações de Recuperação/Calamidades																
01	010	2004/181	1	Vias, viadutos, arruamentos e obras complementares	03	07030301	E			DIET	01/2015	12/2017	9	10	10	5.000	5.000			10.010
01	010	2007/31		Plano Municipal de Defesa da Floresta Contra Incêndios																
01	010	2007/31	2	Montagem de Torres de Vigilância e outras construções - Cand. Proder	10	07010413	O			SMPC	01/2015	12/2015	0	10	10					10
01	010	2007/31	3	Faixas de Gestão de Combustível	10	07011002	O			SMPC	01/2015	12/2015	0	50.010	10	50.000				50.010
01	010	2007/31	14	Criação de Pontos de Água	10	07010413	O			SMPC	01/2015	12/2015	E	60.010	10	60.000				60.010
01	010	2007/31	15	Limpeza e beneficiação de caminhos	10	07030308	O			SMPC	01/2015	12/2015	E	70.010	10	70.000				70.010
01	010	2008/2		Operacionalização do Gabinete Técnico Florestal (GTF) - protocolo c/ ICNF																
01	010	2008/2	1	Aquisição de equipamento técnico e administrativo	10	070109	O	100		SMPC	01/2015	12/2015	0	1.010	10	1.000				1.010
01	010	2008/3		Caminhos de Fátima																
01	010	2008/3	4	Construção do Parque de Peregrinos de Sargento Mor (estudos)	0102	07010413	E			Dep	01/2012	12/2015	E	10	10					10
01	010	2009/42		Espaços Florestais																
01	010	2009/42	5	Valorização ambiental dos espaços florestais	10	07010413	O			SMPC	01/2012	12/2015	0	10.010	10	10.000				10.010
01	010	2010/24		Equipa de Sapadores florestais (Cofin Aut. FI. Nac.)																
01	010	2010/24	1	Aq. de viat. rep. e equip. a colocar na viatura	10	0701060204	O	100		SMPC	01/2010	12/2015	9	2.010	10	2.000				2.010
01	010	2010/24	3	Equipamento básico	10	07011002	O	100		SMPC	01/2010	12/2015	9	2.010	10	2.000				2.010
01	010	2010/24	4	Ferramentas e utensílios	10	070111	O	100		SMPC	01/2010	12/2015	9	5.010	10	5.000				5.010
01	010	2010/25		Remodelação e ampliação da Casa Municipal da Protecção Civil - Cofin.POR-C/QREN																

Município de Coimbra

Plano PluriAnual de Investimentos do ano 2015

(valores em euros)

Obj.	Prog.	Projeto		Designação	Código Classificação Orçamental	Forma de Realiz.	Fonte Financiamento (%)			Resp.	Datas (Mês/Ano)		Fases de Exec.	Realizado (a)	Despesas							Total previsto (i) = (a)+(b)+(e)+(f)+(g)+(h)			
		Ano / Nº	Ação				AC	AA	FC		Início	Fim			2015			Anos seguintes							
															Total (b)=(c)+(d)	Financiam. definido (c)	Financiam. não definido (d)	2016 (e)	2017 (f)	2018 (g)	Outros (h)				
01																									
Planeamento, Reabilitação e Qualificação Urbana																									
01 010																									
Proteção Civil																									
01	010	2010/25	2	Construção (conclusão do cofinanciamento)	03	07010301	E				85	DEEM	02/2011	12/2015	5	623.605	10	10						623.615	
01	010	2010/28		Sistema de Gestão de Proteção Civil - Cofinanc. POR-C/QREN																					
01	010	2010/28	2	Hardware	10	070107	O				85	SMPC	01/2010	06/2015	1		132.000	132.000						132.000	
01	010	2010/28	3	Software	10	070108	O				85	SMPC	01/2010	06/2015	3		32.920	32.920						32.920	
01	010	2010/38		Deteção Incêndios em edifícios																					
01	010	2010/38	1	Aquisição/reparação de centrais	03	07011002	O					GSE	01/2015	12/2017	9		500	500		5.000	5.000			10.500	
01	010	2014/34		Parques integrados receção/trans formação biomassa florestal																					
01	010	2014/34	1	Equipamento básicos	10	07011002	O					SMPC	01/2015	12/2015	0		10	10						10	
01	010	2014/35		Clubes de Proteção Civil																					
01	010	2014/35	3	Aquisição de bens	10	07011002	O					SMPC	01/2015	12/2015	0		3.010	10	3.000					3.010	
01	010	2015/31		Unidade Local de Formação (Protocolo de 04.07.14 com a Escola Nacional de Bombeiros)																					
01	010	2015/31	2	Mobiliário	09	070109	O					CBS	01/2015	12/2015	D		10.000	10.000						10.000	
01	010	2015/32		Central Municipal de alerta e comunicações conjunta																					
01	010	2015/32	1	Consolas	09	070109	O					CBS	01/2015	12/2015	0		2.010	10	2.000					2.010	
01	010	2015/32	2	Equipamento informático	09	070107	O					CBS	01/2015	12/2015	0		5.010	10	5.000					5.010	
01	010	2015/32	3	Equipamento para central telefónica	09	070109	O					CBS	01/2015	12/2015	0		5.010	10	5.000					5.010	
01	010	2015/32	4	Mobiliário	09	070109	O					CBS	01/2015	12/2015	0		5.010	10	5.000					5.010	
Totais do Programa 010:																623.605	799.210	392.710	406.500	249.000	82.500	2.500	0	1.756.815	
Totais do Objetivo 01:																10.128.359	22.255.811	8.003.027	14.252.784	34.707.555	25.745.760	12.063.628	26.097.137	130.998.250	
02																									
Coesão Territorial e Desenvol. Sócio-Económico																									
02 001																									
Desenv. Económico Apoio Act. Empresarial																									
02	001	2002/364		Parque Industrial de Taveiro																					
02	001	2002/364	1	Requalificação Ambiental e Urbana	03	07010413	E					DIET	01/2015	12/2015	E		10	10						10	
02	001	2004/106		Parque Empresarial de Palheira																					
02	001	2004/106	2	Construção	0102	07010413	E					DIET	01/2015	12/2015	E		10	10						10	
02	001	2008/83		Loteamento Industrial da Arroiteia																					
02	001	2008/83	3	Construção	03	07010413	E					DIET	06/2012	12/2015	E		10	10						10	
02	001	2011/28		Coimbra Inovação Parque (2.ª fase)																					

Plano PluriAnual de Investimentos do ano 2015

(valores em euros)

Obj.	Prog.	Projeto		Designação	Código Classificação Orçamental	Forma de Realiz.	Fonte Financiamento (%)			Resp.	Datas (Mês/Ano)		Fases de Exec.	Despesas							Total previsto (i) = (a)+(b)+(e)+(f)+(g)+(h)		
														2015			Anos seguintes						
		Ano / Nº	Ação				AC	AA	FC		Início	Fim		Realizado (a)	Total (b)=(c)+(d)	Financiam. definido (c)	Financiam. não definido (d)	2016 (e)	2017 (f)	2018 (g)		Outros (h)	
02 Coesão Territorial e Desenvol. Sócio-Económico																							
02 001 Desenv. Económico Apoio Act. Empresarial																							
02	001	2011/28	1	Projetos de Infraestruturas	03	07010413	O				Dep	01/2010	12/2015	9		10	10						10
02	001	2012/92		Gestão de Parques Empresariais																			
02	001	2012/92	2	Aquisição de sinalética	0102	07011002	O				GAI	01/2015	12/2015	0	20.010	10	20.000						20.010
02	001	2012/92	3	Aquisição de equipamentos	0102	07011002	O				GAI	01/2015	12/2015	0	10	10							10
Totais do Programa 001:														0	20.060	60	20.000	0	0	0	0	20.060	
02 002 Fomento Act. Sócio-Económica Local. Económica																							
Mercado Municipal D. Pedro V																							
02	002	2012/53	1	Proj. e obras de requalificação	0102	07010303	O				DEEM	01/2015	12/2015	9	1.500	1.500							1.500
02	002	2012/53	2	Refuncionalização do Mercado D. Pedro V	0102	07010303	O				GAI	01/2015	12/2015	0	400.010	10	400.000						400.010
02	002	2012/53	3	Aquisição de equipamento básico	0102	07011002	O				GAI	01/2015	12/2015	9	2.856	2.856							2.856
02	002	2012/53	8	Sistemas de Gestão Ambiental e Inf. Público	0102	070109	O				DEEM	01/2015	12/2015	9	10	10							10
02	002	2012/53	9	Mobiliário e equipamento	0102	07010303	O				DEEM	01/2015	12/2015	0	10	10							10
02	002	2012/53	11	Melhoria do sistema de climatização interior	0102	07011002	O				DEEM	01/2013	12/2015	9	15.010	10	15.000						15.010
02	002	2012/53	13	Apetreçamento com equip. de apoio ao consumidor Feira dos 7 e 23	0102	07011002	O				GAI	01/2015	12/2015	9	10	10							10
02	002	2012/96	1	Requalificação do espaço da Feira dos 7 e 23 - S. Martinho do Bispo (Estudos e construção)	0102	07010413	E				GAF	01/2015	12/2015	0	10	10							10
02	002	2014/39		Construção do Quiosque - Start up quiosque - Irradiar criatividade INOV_C (Parceria com U.C. - Cofinan. POCentro)																			
02	002	2014/39	1	Construção do quiosque	0102	07011002	O				GAI	01/2015	12/2015	E	11.040	11.040							11.040
02	002	2015/53		ECHORD++PCP Pilot in Urban Robotics - Programa Horizonte 2020																			
02	002	2015/53	2	Equipamento de informática	0102	070107	O				GAI	01/2015	12/2015	0	10	10							10
02	002	2015/58		Incubadora cultural e criativa																			
02	002	2015/58	1	Aquisição do equipamento	0102	07011002	O				GAI	01/2015	12/2015	0	10.010	10	10.000						10.010
Totais do Programa 002:														0	440.476	15.476	425.000	0	0	0	0	440.476	
02 003 Dinamização e Promoção do Turismo																							
Manutenção e reformulação dos locais de informação Turística																							
02	003	2002/181	1	Manutenção e beneficiação diversa	03	07010413	O				DEEM	01/2015	12/2015	9	100	100							100
02	003	2013/41		Modernização dos Espaços de Informação Turística (Largo da Portagem, Universidade, outros)																			

Plano PluriAnual de Investimentos do ano 2015

(valores em euros)

Obj.	Prog.	Projeto		Designação	Código Classificação Orçamental	Forma de Realiz.	Fonte Financiamento (%)			Resp.	Datas (Mês/Ano)		Fases de Exec.	Realizado (a)	Despesas							Total previsto (i) = (a)+(b)+(e)+(f)+(g)+(h)		
															2015			Anos seguintes						
		Ano / Nº	Ação				AC	AA	FC		Início	Fim			Total (b)=(c)+(d)	Financiam. definido (c)	Financiam. não definido (d)	2016 (e)	2017 (f)	2018 (g)	Outros (h)			
02				Coesão Territorial e Desenvol. Sócio-Económico																				
02 003				Dinamização e Promoção do Turismo																				
02 003	2013/41	3		Aquisição de equipamento	05 07011002	O				DCT	01/2015	12/2015	E		10.010	10	10.000						10.010	
02 003	2013/41	4		Obras de reabilitação	05 07010301	O				DCT	01/2015	12/2015	E		50.010	10	50.000						50.010	
Totais do Programa 003:														0	60.120	120	60.000	0	0	0	0	0	60.120	
02 004				Acessibilidades/Vias Estruturantes																				
02 004	2002/60			Circular Externa																				
02 004	2002/60	3		Construção do troço início ao km 1+525 - reparações	03 07030301	E				DIET	01/2006	12/2015	5	11.439.551	2.706	2.706								11.442.257
02 004	2002/133			Prolongamento da Avenida da Lousã																				
02 004	2002/133	1		Estudos prévios e projetos	03 07030301	O				Dep	08/2015	12/2018	E		75.010	10	75.000	10.000	8.000	8.000				101.010
02 004	2002/133	2		Aquisição de terrenos (def. proj. 01 002 2002/328)	03 070101	O				DCSI	01/2015	12/2015	0		10	10								10
02 004	2002/133	3		Construção	03 07030301	E				DIET	01/2015	12/2017	0		10	10	1.000.000	4.000.000						5.000.010
02 004	2002/136			Variante Av. João das Regras																				
02 004	2002/136	3		Construção	03 07030301	E				DIET	01/2014	03/2015	4	101.448	392.646	374.534	18.112							494.094
02 004	2002/145			Anel da Pedrulha (1ª fase)																				
02 004	2002/145	1		Projeto	03 07030301	O				Dep	01/2015	12/2015	E	253.534	67.157	61.449	5.708							320.691
02 004	2002/145	3		Aq. terrenos (def. proj. 01 002 2002/328)	03 070101	O				DCSI	01/2015	12/2015	9		10	10								10
02 004	2002/145	4		Construção	03 07030301	E				DIET	01/2015	12/2018	0		10	10	11.500.000	10.000.000	10.000.000					31.500.010
02 004	2002/148			Variante a Eiras																				
02 004	2002/148	2		Projeto e construção 2º Troço	03 07030301	O				Dep	01/2015	12/2018	E		10	10	400.000	900.000	1.000.000					2.300.010
02 004	2004/33			Ligação da Circular Externa ao Hospital Pediátrico																				
02 004	2004/33	1		Projeto (Assistência técnica)	03 07030201	O				Dep	01/2014	12/2015	1		3.191	3.191								3.191
02 004	2004/33	2		Aquisição de terrenos (def. proj. 01 002 2002/328)	03 070101	O				DCSI	01/2015	12/2015	9		10	10								10
02 004	2004/33	3		Construção/Protocolo Ministério da Saúde	03 07030301	E				DIET	01/2016	12/2017	0		10	10	500.000	600.000						1.100.010
02 004	2004/33	4		Obras complementares	03 07030301	E				DIET	01/2010	12/2015	5	182.373	10	10								182.383
02 004	2004/94			Rua Pedro Hispano (Av. da Malavada)- 2.ª fase																				
02 004	2004/94	1		Projeto	03 07030301	O				Dep	01/2012	12/2016	E		10	10	550.000							550.010
02 004	2004/94	2		Construção	03 07030301	E				DIET	01/2015	12/2017	0		10	10	500.000	100.000						600.010
02 004	2005/34			Ligação Ponte Rainha Santa/ Alto dos Barreiros																				
02 004	2005/34	2		Aquisição de terrenos (def. no proj. 01 002 2002/328)	03 070101	O				DCSI	01/2015	12/2015	9		10	10								10
02 004	2005/34	3		Construção	03 07030301	E				DIET	01/2015	12/2017	0		10	10	350.000	350.000						700.010
02 004	2005/35			Ligação Rua Virgílio Correia/Circular Interna																				

Plano PluriAnual de Investimentos do ano 2015

(valores em euros)

Obj.	Prog.	Projeto		Designação	Código Classificação Orçamental	Forma de Realiz.	Fonte Financiamento (%)			Resp.	Datas (Mês/Ano)		Fases de Exec.	Despesas						Total previsto (i) = (a)+(b)+(e)+(f)+(g)+(h)					
														2015			Anos seguintes								
		Ano / Nº	Ação				AC	AA	FC		Início	Fim		Realizado (a)	Total (b)=(c)+(d)	Financiam. definido (c)	Financiam. não definido (d)	2016 (e)	2017 (f)		2018 (g)	Outros (h)			
02				Coesão Territorial e Desenvol. Sócio-Económico																					
02 004				Acessibilidades/Vias Estruturantes																					
02 004	2005/35	1		Projeto	03 07030301	O				Dep	01/2007	12/2016	E	2.796.470	10	10		20.000				2.816.480			
02 004	2005/35	2		Aquisição de Terrenos (def. no proj. 01 002 2002/328)	03 070101	O				DCSI	01/2015	12/2015	9		10	10						10			
02 004	2005/35	3		Construção	03 07030301	E				DIET	01/2015	12/2017	0		10	10		300.000	900.000				1.200.010		
02 004	2006/32			Via estruturante Santa Clara S. Martinho do Bispo - Troço Via rápida/Rua dos Covões																					
02 004	2006/32	1		Aquisição de terrenos (def. no proj. 01 002 2002/328)	03 070101	O				DCSI	01/2015	12/2015	9		10	10							10		
02 004	2006/32	2		Projeto	03 07030301	O				Dep	01/2014	12/2015	E		10	10							10		
02 004	2006/32	3		Construção	03 07030301	E				DIET	01/2015	12/2018	0		10	10		50.000	1.050.000	750.000				1.850.010	
02 004	2006/33			Via estruturante S. Clara S. Martinho do Bispo - troço Vale da Escola Agrária																					
02 004	2006/33	1		Aquisição de terrenos (def. no proj. 01 002 2002/328)	03 070101	O				DCSI	01/2015	12/2015	9		10	10							10		
02 004	2006/33	2		Projeto	03 07030301	O				Dep	01/2015	12/2015	1		10.536	10.536								10.536	
02 004	2006/33	3		Construção	03 07030301	E				DIET	01/2015	12/2017	0		10	10		500.000	8.000.000					8.500.010	
02 004	2006/35			Infraestrutura de acesso ao Coimbra Inovação Parque																					
02 004	2006/35	1		Projeto e construção	03 07030301	E				DIET	01/2015	12/2015	9		280.010	10	280.000							280.010	
02 004	2006/35	2		Obras complementares	03 07030301	O				DIET	01/2015	12/2015	9		10	10								10	
02 004	2007/49			Via Estruturante Taveiro/Ribeira de Frades																					
02 004	2007/49	1		Projeto	03 07030301	O				Dep	01/2015	12/2015	E		10	10								10	
02 004	2007/49	2		Aquisição de terrenos (projeto 01 002 2003/328)	03 070101	O				DCSI	01/2015	12/2015	9		10	10								10	
02 004	2007/49	3		Construção (1ª fase troço Centro de Saúde)	03 07030301	E				DIET	01/2015	12/2017	0		10	10		50.000	150.000					200.010	
02 004	2007/49	4		Projeto e construção - 2ª fase	03 07030301	E				Dep	01/2015	12/2016	0		10	10		200.000						200.010	
02 004	2008/40			Via estruturante Santa Clara S. Martinho do Bispo - troço Centro de Saúde/Guarda Inglesa e ligação ao IC2 (Nó do Planalto de Sta Clara)																					
02 004	2008/40	1		Aquisição de terrenos (01 002 2003/328)	03 070101	O				DCSI	01/2015	12/2015	9		10	10								10	
02 004	2008/40	2		Projeto	03 07030301	O				Dep	01/2015	12/2015	E		10	10								10	
02 004	2008/40	3		Construção	03 07030301	E				DIET	01/2015	12/2017	0		10	10		500.000	500.000					1.000.010	
02 004	2010/31			Acessibilidades ao Hospital dos Covões																					
02 004	2010/31	1		Requalificação da Ex-EN341 (Nó do IC2/Hospital dos Covões)	03 07030301	E				Dep	01/2012	12/2016	E		10	10		70.000						70.010	
02 004	2010/31	2		Projeto e construção da Variante Norte ao Hospital	03 07030301	E				DIET	01/2015	12/2017	E		10	10		300.000	200.000					500.010	
02 004	2010/32			Via de Ligação IC2/Via Planalto de Sta Clara																					

Plano PluriAnual de Investimentos do ano 2015

(valores em euros)

Obj.	Prog.	Projeto		Designação	Código Classificação Orçamental	Forma de Realiz.	Fonte Financiamento (%)			Resp.	Datas (Mês/Ano)		Fases de Exec.	Despesas						Total previsto (i) = (a)+(b)+(e)+(f)+(g)+(h)
														2015			Anos seguintes			
		Ano / Nº	Ação				AC	AA	FC		Início	Fim		Realizado (a)	Total (b)=(c)+(d)	Financiam. definido (c)	Financiam. não definido (d)	2016 (e)	2017 (f)	
02				Coessão Territorial e Desenvol. Sócio-Económico																
02	004			Acessibilidades/Vias Estruturantes																
02	004	2010/32	1	Aquisição de terrenos (def. no prog. 01 002 2002/328)	03	070101				DCSI	01/2015	12/2015	9							10
02	004	2010/32	2	Projeto	03	07030301				Dep	01/2015	12/2015	E							10
02	004	2010/32	3	Construção	03	07030301				DIET	01/2015	12/2017	0							450.010
02	004	2010/33		Via rápida Bencanta/Taveiro - reformulação do Nó de S. Martinho do Bispo (obras complementares)																
02	004	2010/33	1	Projeto	03	07030301				Dep	01/2015	12/2015	E							10
02	004	2010/33	2	Construção	03	07030301				DIET	01/2015	12/2017	0			80.000	50.000			130.010
02	004	2010/56		Ligação Bencanta - Espadaneira																
02	004	2010/56	1	Projeto e construção	03	07030301				Dep	01/2015	12/2016	E			420.000				420.010
02	004	2010/62		Variante a Larçã																
02	004	2010/62	1	Estudos	03	07030308				Dep	01/2015	12/2016	E			900.000				900.010
02	004	2011/29		Ligação Praça 25 de Abril/R. Fernando Namora																
02	004	2011/29	2	Construção	03	07030301				DIET	01/2015	12/2015	5	77.538		10	10			77.548
02	004	2011/30		Ligação R. Miguel Torga - R. Infanta D. Maria																
02	004	2011/30	1	Projeto	03	07030301				Dep	01/2015	12/2015	E			10	10			10
02	004	2011/30	2	Construção	03	07030301				DIET	01/2015	12/2017	0			10	10	25.000	25.000	50.010
02	004	2012/37		Reparação das Passagens Superiores Rodoviárias																
02	004	2012/37	1	Ramal da Lousã (Freguesia Ceira)	03	07030308				DIET	01/2015	12/2015	0			10	10			10
02	004	2012/38		Requalificação da Av. Gouveia Monteiro																
02	004	2012/38	1	Construção	03	07030301				DIET	01/2013	12/2015	5	264.204		10	10			264.214
02	004	2013/56		Requalificação da Estrada das Valas - Freguesia de Torre de Vilela e Souselas																
02	004	2013/56	1	Projeto	03	07030308				DIET	01/2015	12/2015	E			10	10			10
02	004	2013/56	2	Construção	03	07030308				DIET	01/2015	12/2015	0			10	10			10
02	004	2014/28		Prolongamento da Rua do Alto da Romeira (Zona Industrial de Eiras)																
02	004	2014/28	1	Projetos	03	07030301				Dep	01/2015	12/2015	0			10	10			10
02	004	2015/50		Ligação Parques de estacionamento Av. Fernão Mag./R. Padre Estevão Cabral																
02	004	2015/50	1	Construção	03	07030301				Dep	04/2015	04/2016	E			500.010	10	500.000	250.000	750.010
02	004	2015/51		Requalificação do Largo do Amado e ruas envolventes																

Plano PluriAnual de Investimentos do ano 2015

(valores em euros)

Obj.	Prog.	Projeto		Designação	Código Classificação Orçamental	Forma de Realiz.	Fonte Financiamento (%)			Resp.	Datas (Mês/Ano)		Fases de Exec.	Despesas						Total previsto (i) = (a)+(b)+(e)+(f)+(g)+(h)					
														2015			Anos seguintes								
		Ano / Nº	Ação				AC	AA	FC		Início	Fim		Realizado (a)	Total (b)=(c)+(d)	Financiam. definido (c)	Financiam. não definido (d)	2016 (e)	2017 (f)		2018 (g)	Outros (h)			
02				Coesão Territorial e Desenvol. Sócio-Económico																					
02 004				Acessibilidades/Vias Estruturantes																					
02 004	2015/51	1		Projeto e construção	03 07030301	O				Dep	07/2015	04/2016	E			200.010	10	200.000	150.000					350.010	
Totais do Programa 004:														15.115.118	1.531.726	452.906	1.078.820	18.875.000	27.033.000	11.758.000	0	74.312.844			
02 005				Acessibilidades/Vias Complementares																					
02 005	2002/330			Acessibilidades em Almalaguês																					
02 005	2002/330	1		Variante Poente de Almalaguês	03 07030308	E				DIET	01/2015	12/2017	1			10	10		125.000	10.000					135.010
02 005	2002/330	2		Requalificação do Adro da Igreja de Almalaguês	03 07030308	O				DIET	01/2015	06/2015	E			25.010	10	25.000							25.010
02 005	2002/330	4		Estrada Pedra Alta/Lagos	03 07030308	E				DIET	01/2014	12/2017	1			10	10		285.000	10.000					295.010
02 005	2002/333			Acessibilidades em Antanhol	03 07030308	O				DIET	01/2015	12/2015	0			10	10								10
02 005	2002/334			Acessibilidades em Antuzede																					
02 005	2002/334	3		Acesso à Cidreira	03 07030308	E				GAF	01/2015	12/2015	1			204.010	10	204.000							204.010
02 005	2002/334	4		Requalificação da Rua Nossa Senhora da Piedade	03 07030308	E				DIET	01/2015	12/2015	0			10	10								10
02 005	2002/335			Acessibilidades em Arzila																					
02 005	2002/335	1		Ligação do Paúl à EN 341	03 07030308	E				DIET	01/2015	12/2017	E			10	10		50.000	130.000					180.010
02 005	2002/335	2		Nova ponte do Paço -Estudo geológico/geotécnico	03 07030308	E				Dep	01/2015	12/2015	0			3.510	10	3.500							3.510
02 005	2002/336			Acessibilidades em Assafarge																					
02 005	2002/336	1		Estrada da Fontinhosa/Casa Amarela	03 07030308	E				DIET	01/2015	12/2017	1			10	10		50.000	200.000					250.010
02 005	2002/337			Acessibilidades em Botão																					
02 005	2002/337	1		Alargamento do Pontão do Botão	0102 07030308	O				GAF	01/2015	12/2015	1			150.010	10	150.000							150.010
02 005	2002/338			Acessibilidades em Brasfemes																					
02 005	2002/338	3		Alargamento do pontão na EM 537 sobre a Ribeira de Vilarinho/Brasfemes	0102 07030308	E				GAF	01/2015	12/2015	0			10	10								10
02 005	2002/339			Acessibilidades em Castelo Viegas																					
02 005	2002/339	2		Variante a Castelo Viegas	03 07030308	E				Dep	01/2013	12/2017	E			10	10		50.000	125.000					175.010
02 005	2002/340			Acessibilidades em Ceira																					
02 005	2002/340	2		Rect. e var. Est.Vale Acor./Vendas Ceira/Sobral Ceira - est. e proj.	03 07030308	E				Dep	10/2011	12/2016	E	42.545		10	10		50.000						92.555
02 005	2002/340	12		Via central de Ceira - Trabalhos complementares	03 07030308	E				Dep	01/2015	12/2016	E			40.010	10	40.000	80.000						120.010
02 005	2002/340	14		Acesso a São Frutuoso (2ª fase)	03 07030308	E				DIET	01/2015	12/2016	0			10	10		50.000						50.010
02 005	2002/342			Acessibilidades em Eiras																					
02 005	2002/342	3		Construção da circular à Capela do Cristo	03 07030308	E				DIET	01/2013	12/2016	1			10	10		50.000						50.010
02 005	2002/342	8		Requalificação da Urbanização do Loreto - Eiras	03 07030308	O				GAF	01/2015	12/2015	C	62.073		58.023	58.023								120.096
02 005	2002/343			Acessibilidades em Lamarosa																					

Plano PluriAnual de Investimentos do ano 2015

(valores em euros)

Obj.	Prog.	Projeto		Designação	Código Classificação Orçamental	Forma de Realiz.	Fonte Financiamento (%)			Resp.	Datas (Mês/Ano)		Fases de Exec.	Despesas							Total previsto (i) = (a)+(b)+(e)+(f)+(g)+(h)					
														2015			Anos seguintes									
		Ano / Nº	Ação				AC	AA	FC		Início	Fim		Realizado (a)	Total (b)=(c)+(d)	Financiam. definido (c)	Financiam. não definido (d)	2016 (e)	2017 (f)	2018 (g)		Outros (h)				
02				Coesão Territorial e Desenvol. Sócio-Económico																						
02	005			Acessibilidades/Vias Complementares																						
02	005	2002/343	2	Ligação Sr. Bom Despacho a S. Marcos	03	07030308	E			Dep	01/2015	12/2017	E				10	10	20.000	200.000				220.010		
02	005	2002/344		Acessibilidades em Ribeira de Frades																						
02	005	2002/344	1	Arranjo urbanístico - R.Frades/Ponte Ribeira	03	07030308	E			Dep	01/2015	12/2016	E				10	10	100.000						100.010	
02	005	2002/345		Acessibilidades em Sta. Clara																						
02	005	2002/345	1	Alargamento da Estrada do Canal em Banhos Secos	03	07030308	E			DIET	01/2015	12/2017	0				10	10	100.000	150.000					250.010	
02	005	2002/345	3	Ligação CM 1159 ao C.Hortas (var. Cruz Morouços)	03	07030308	E			DIET	01/2015	12/2017	1				10	10	155.000	10.000					165.010	
02	005	2002/345	5	Infraestruturas viárias no Carrascal - Conclusão	03	07030308	E			DIET	01/2015	12/2017	E	12.322			10	10	85.000	10.000					107.332	
02	005	2002/346		Acessibilidades em Sta. Cruz																						
02	005	2002/346	1	Parque de transportes públicos na Estação Velha (Rua do Padrão)	03	07030301	O			Dep	01/2015	12/2015	1				10	10							10	
02	005	2002/346	3	Remodelação da EN 111-1 (Bolão)	03	07030301	E			DIET	01/2015	12/2017	E				10	10	10.000	50.000					60.010	
02	005	2002/347		Acessibilidades em Santo António dos Olivais																						
02	005	2002/347	1	Remodelação de passeios na Estrada da Beira	03	07030301	E			Dep	01/2015	12/2016	E				10	10	150.000						150.010	
02	005	2002/347	2	Parque de estacionamento na Av. Elísio de Moura	03	07030301	E			DIET	01/2015	12/2017	E				10	10	10.000	100.000					110.010	
02	005	2002/347	5	Requalificação dos acessos ao Bairro da Fonte da Talha - Projeto	03	07030301	O			Dep	01/2015	12/2015	0				10	10							10	
02	005	2002/349		Acessibilidades em S. João do Campo																						
02	005	2002/349	3	Prolongamento da Travessa dos Murtórios	03	07030308	E			DIET	01/2015	12/2017	E				10	10	300.000	10.000					310.010	
02	005	2002/350		Acessibilidades em S. Martinho de Árvore																						
02	005	2002/350	2	Infraestruturas e pavimentação da via de acesso ao equipamento desportivo e lar de idosos	03	07030308	E			DIET	01/2015	12/2016	1				10	10	120.000						120.010	
02	005	2002/350	5	Alargamento e pavimentação da Rua do Chão das Almas em Sandelgas	03	07030308	E			DEEM	01/2012	12/2015	4	84.512	1.279	1.279									85.791	
02	005	2002/351		Acessibilidades em S. Martinho do Bispo																						
02	005	2002/351	2	Estr. Fontinha/R.Vigor/Cananés/Covões - 1ª Fase	03	07030308	E			Dep	01/2015	12/2016	E				10	10	60.000						60.010	
02	005	2002/351	3	Estr. Estremão/Coalhadas/Esp.Santo Touregas	03	07030308	E			Dep	01/2015	12/2016	E				10	10	500.000						500.010	
02	005	2002/353		Acessibilidades em S. Silvestre																						
02	005	2002/353	1	Alarg. e pav. Rua da Mina	03	07030308	E			DIET	01/2015	12/2016	1				50.010	10	50.000	50.000					100.010	
02	005	2002/354		Acessibilidades na Sé Nova																						
02	005	2002/354	1	Requalificação dos passeios e estacionamentos da Av. Lourenço de Almeida Azevedo - Projeto	03	07030301	O			Dep	01/2015	12/2015	0				10	10							10	
02	005	2002/354	2	Retificação da Rua do Teodoro	03	07030308	E			DIET	01/2014	12/2016	E				10.010	10	10.000	40.000					50.010	
02	005	2002/355		Acessibilidades em Souselas																						
02	005	2002/355	1	Alargamento da ligação Souselas / Lagares	03	07030308	E			DIET	01/2015	12/2015	0				10	10							10	

Município de Coimbra

Plano PluriAnual de Investimentos do ano 2015

(valores em euros)

Obj.	Prog.	Projeto		Designação	Código Classificação Orçamental	Forma de Realiz.	Fonte Financiamento (%)			Resp.	Datas (Mês/Ano)		Fases de Exec.	Despesas							Total previsto (i) = (a)+(b)+(e)+(f)+(g)+(h)			
														Realizado (a)	2015			Anos seguintes						
		Total (b)=(c)+(d)	Financiam. definido (c)				Financiam. não definido (d)	2016 (e)	2017 (f)		2018 (g)	Outros (h)												
02 Coesão Territorial e Desenvol. Sócio-Económico																								
02 005 Acessibilidades/Vias Complementares																								
02	005	2002/355	3	Ligação S. Martinho do Pinheiro/Zouparria do Monte (R. Flores e R.Olivais)	03	07030308	E			DIET	01/2015	12/2017	1		10	10		100.000	20.000				120.010	
02	005	2002/355	4	Ligação Zouparria a Sargento Mor (EN 358)	03	07030308	E			DIET	01/2015	12/2016	0		10	10		30.000					30.010	
02	005	2002/355	7	Requalificação do recinto Festas junto à Igreja matriz de Souselas e requalificação do centro urbano	0102	07030308	E			GAF	01/2014	12/2015	5	101.270	82.368	82.368							183.638	
02	005	2002/355	11	Requalificação da Ponte de Lagares	03	07030308	E			DIET	01/2015	12/2015	0		10	10							10	
02	005	2002/356		Acessibilidades em Taveiro																				
02	005	2002/356	1	Pav. inf. estrada liga Rua F. Leite à Rua Arrocha	03	07030308	E			DIET	01/2015	12/2017	0	338.523	10	10		10.000	150.000				498.533	
02	005	2002/357		Acessibilidades em Torre de Vilela																				
02	005	2002/357	3	Alargamento do caminho de acesso ao cemitério e ligação à estrada da Taipá	03	07030308	E			DIET	01/2015	12/2017	E		10	10		70.000	5.000				75.010	
02	005	2002/357	5	Requalificação urbanística do Largo da Capela de São Domingos-Vilela	03	07030308	E			DIET	01/2015	12/2016	0		10	10		10.000					10.010	
02	005	2002/358		Acessibilidades em Torres do Mondego																				
02	005	2002/358	1	Ligação entre Vale de Canas e Casal da Misarela - Fase 2	03	07030308	E			DIET	01/2015	12/2016	0		10	10		300.000					300.010	
02	005	2002/359		Acessibilidades em Trouxemil						DIET	01/2015	12/2015	0		10	10							10	
02	005	2002/360		Acessibilidades em Vil de Matos																				
02	005	2002/360	3	Estrada Vendas de Santa-Vil de Matos - Mourelos	03	07030308	E			DIET	01/2015	12/2016	0		10	10		250.000					250.010	
02	005	2004/95		Outros projetos e construção de Vias Complementares																				
02	005	2004/95	1	Projetos	03	07030301	O			Dep	01/2015	12/2017	9		10	10		10.000	10.000				20.010	
02	005	2004/95	2	Construção	03	07030301	E			DIET	01/2015	01/2017	C	33.589	10.010	10	10.000	10.000	10.000				63.599	
02	005	2004/95	4	Proteções em vias rodoviárias	03	07030301	E			DIET	01/2015	12/2016	5		20.827	1.827	19.000	20.000					40.827	
Totais do Programa 005:														674.834	655.447	143.947	511.500	3.300.000	1.200.000	0	0	5.830.281		
02 006 Ordenamento de Tráfego e Circulação																								
02	006	2002/51		Alterações viárias e de circulação																				
02	006	2002/51	6	Alteração da geometria dos diversos cruzamentos	03	07030301	E			DIET	01/2015	12/2017	9	427	58.819	58.819		50.000	50.000				159.246	
02	006	2002/51	7	Alt. do pav. e rect. de acessib pedonais	03	07030301	E			DIET	01/2015	02/2017	5	125.446	50.010	10	50.000	10.000	10.000				195.456	
02	006	2002/51	10	Outras intervenções	03	07030301	E			DIET	01/2015	12/2015	9		10	10							10	
02	006	2003/50		Sinalização																				
02	006	2003/50	1	Pintura de marcas rodoviárias	03	07010409	E			DIET	01/2015	12/2017	9	69.713	25.000	25.000		120.000	120.000				334.713	
02	006	2003/311		Proteção da Circulação Pedonal																				
02	006	2003/311	1	Iluminação de passadeiras	03	07010404	E			GSE	01/2015	12/2017	0		10	10		2.000	2.000				4.010	

Plano PluriAnual de Investimentos do ano 2015

(valores em euros)

Obj.	Prog.	Projeto		Designação	Código Classificação Orçamental	Forma de Realiz.	Fonte Financiamento (%)			Resp.	Datas (Mês/Ano)		Fases de Exec.	Despesas							Total previsto (i) = (a)+(b)+(e)+(f)+(g)+(h)			
														2015			Anos seguintes							
		Ano / Nº	Ação				AC	AA	FC		Início	Fim		Realizado (a)	Total (b)=(c)+(d)	Financiam. definido (c)	Financiam. não definido (d)	2016 (e)	2017 (f)	2018 (g)		Outros (h)		
02 Coesão Territorial e Desenvol. Sócio-Económico																								
02 006 Ordenamento de Tráfego e Circulação																								
02	006	2003/311	2	Marcação de estradas e dispositivos de segurança	03	07010409	E				DIET	01/2015	12/2017	9	146.776	86.793	86.793						233.569	
02	006	2003/311	9	Construção de Pavimentos sobre-elevados	03	07030301	E				DIET	01/2015	12/2017	1		125.010	10	125.000	50.000	50.000			225.010	
02	006	2004/82		Semaforização/Segurança Rodoviária																				
02	006	2004/82	1	Semaforizações e outros sistemas	03	07010409	E				DIET	01/2015	12/2016	E	169.455	47.420	47.420		100.000					316.875
02	006	2004/182		Sinalização Direcional																				
02	006	2004/182	2	Aquisição e instalação	03	07010409	O				DIET	01/2015	12/2017	0	32.150	10	32.140	10.000	10.000					52.150
02	006	2004/182	3	Iluminação/Ligação à Rede Pública	03	07010404	O				GSE	01/2015	12/2017	0	2.010	10	2.000	2.000	2.000					6.010
02	006	2005/53		Sistema de Controlo de Acessos																				
02	006	2005/53	1	Manutenção e ampliação	03	07011002	O				DIET	01/2015	12/2017	9	6.000	6.000		125.000	25.000					156.000
02	006	2005/116		Alteração do cruzamento do Bairro do Ingote																				
02	006	2005/116	1	Execução	03	07030301	E				DIET	01/2015	12/2015	0	71.577	832	832							72.409
02	006	2011/31		Implementação de sistema de gestão de tráfego	03	07011002	O				DIET	01/2015	12/2016	0		87.010	10	87.000	10.000					97.010
Totais do Programa 006:														583.394	521.074	224.934	296.140	479.000	269.000	0	0	1.852.468		
02 007 Conservação e Manutenção de Vias																								
02	007	2003/106		Pav. e manut. vias e passeios																				
02	007	2003/106	7	Const./conserv. passeios e calçadas por empreitada	03	07030301	E				DIET	01/2015	12/2015	9	311.001	10	10							311.011
02	007	2003/106	12	Requalificação da rede Viária do Concelho (Plano de Tapetes 2011)	03	07030301	E				DIET	04/2011	03/2015	5	664.056	10	10							664.066
02	007	2003/106	13	Requalificação da rede viária do Concelho (Plano de Tapetes 2012/2013)	03	07030301	E				DIET	05/2012	09/2015	2	608.430	11.286	11.286							619.716
02	007	2003/106	15	Requalificação da rede viária do Concelho (Plano de tapetes 2014/2015)	03	07030301	E				DIET	01/2015	12/2016	3	88.502	88.502								88.502
02	007	2003/106	16	Construção e conservação de passeios e calçadas por empreitada	03	07030301	E				DIET	01/2015	12/2017	0	150.010	10	150.000	100.000	100.000					350.010
02	007	2003/106	17	Requalificação da rede viária do Concelho (Plano de tapetes 2015/2016)	03	07030301	E				DIET	01/2015	12/2016	0	500.010	10	500.000	100.000						600.010
Totais do Programa 007:														1.583.487	749.828	99.828	650.000	200.000	100.000	0	0	2.633.315		
02 008 Elétrico Rápido de Superfície (MLM)																								
02	008	2002/172		Estudos de traçado e integração urbana - acomp.																				
02	008	2002/172	4	Reformulação viária em Sobral de Ceira	03	07030308	E				Dep	01/2013	12/2015	3	134.115	10	10							134.125
Totais do Programa 008:														134.115	10	10	0	0	0	0	0	134.125		

Plano PluriAnual de Investimentos do ano 2015

(valores em euros)

Obj.	Prog.	Projeto		Designação	Código Classificação Orçamental	Forma de Realiz.	Fonte Financiamento (%)			Resp.	Datas (Mês/Ano)		Fases de Exec.	Despesas							Total previsto (i) = (a)+(b)+(e)+(f)+(g)+(h)	
														Realizado (a)	2015			Anos seguintes				
		Total (b)=(c)+(d)	Financiam. definido (c)				Financiam. não definido (d)	2016 (e)	2017 (f)		2018 (g)	Outros (h)										
02				Coesão Territorial e Desenvolv. Sócio-Económico																		
02 009				Projetos, Equip. e Infraest. Estruturantes (outros)																		
02 009	2002/151			Centro de Convenções e Espaço Cultural/Convento de S. Francisco (QREN/POVT)																		
02 009	2002/151 5			Centro Convenções e Espaço Cultural-obra																		
02 009	2002/151 5/1			Empreitada/conclusão	03	07010307			E	70	DEEM	10/2010	12/2015	4	20.677.231	9.500.000	9.500.000				30.177.231	
02 009	2002/151 5/2			Obras e anomalias urgentes	03	07010307			E		DEEM	08/2014	03/2015	2		570.000	570.000				570.000	
02 009	2002/151 6			Centro Convenções e Espaço Cultural - Fiscalização	03	07010307			O	70	DEEM	05/2011	12/2015	5	728.685	193.473	193.473				922.158	
02 009	2002/151 7			Centro Convenções e Espaço Cultural - Mobiliário e equipamento																		
02 009	2002/151 7/1			Equipamento básico	07	07011002			O	70	DPA	01/2015	12/2015	C		1.862.090	1.459.453	402.637				1.862.090
02 009	2002/151 7/2			Equipamento Administrativo	07	070109			O	70	DPA	01/2015	12/2015	E		50.000	25.000	25.000				50.000
02 009	2002/151 7/3			Equipamento Informático	07	070107			O	70	DSI	01/2015	12/2015	E		137.000	20.000	117.000				137.000
02 009	2002/151 7/4			Software	07	070108			O	70	DSI	01/2015	12/2015	E		105.000	25.000	80.000				105.000
02 009	2002/151 8			Igreja S. Francisco/Centro de Convenções e Espaço Cultural	03	07010307			O		DEEM	01/2012	03/2015	E	25.053	2.683.409	139.409	2.544.000				2.708.462
02 009	2002/151 9			Centro de Convenções e Espaço Cultural - assistência técnica	03	07010307			E		DEEM	10/2010	12/2015	1	236.528	206.214	206.214				442.742	
02 009	2002/151 10			Outros estudos, projetos e empreitadas	03	07010307			E		DEEM	01/2015	12/2015	0		10	10				10	
02 009	2002/151 13			Parque de estacionamento - obra, concessão exploração e execução (projeto e obra)	03	07010307			E		DEEM	01/2015	12/2015	E		2.500.010	10	2.500.000				2.500.010
02 009	2002/158			Zona estratégica localização económica / Plataforma Logística																		
02 009	2002/158 3			Aquisição de terrenos (def. proj. 2002/328)	03	070101			O		DCSI	01/2015	12/2015	0		10	10				10	
02 009	2003/117			Expansão e requalificação do Aeródromo Municipal Bissaya Barreto																		
02 009	2003/117 2			Projeto e construção da ampliação da pista	03	07010413			E		DIET	01/2015	12/2015	E		10.010	10	10.000				10.010
02 009	2003/117 3			Projeto e construção de hangars	03	07010413			E		DIET	01/2015	12/2017	E		170.010	10	170.000	120.000	120.000		410.010
02 009	2003/117 4			Conservação de equipamento diverso	03	07011002			O		DIET	01/2015	12/2015	9		10.010	10	10.000				10.010
02 009	2003/117 5			Equipamento básico	03	07011002			E		DIET	01/2015	12/2015	9		10.010	10	10.000				10.010
02 009	2003/117 6			Manut. geral do edifício do aeródromo	03	07010307			O		DEEM	01/2015	12/2015	9		30.010	10	30.000				30.010
02 009	2003/117 7			Aquisição de mobiliário	03	070109			O		DIET	01/2015	12/2015	9		5.010	10	5.000				5.010
02 009	2003/117 8			Construção do posto de abastecimento	03	07010413			E		DIET	01/2015	12/2015	E		134.842	10	134.832				134.842
02 009	2012/42			Reforço Estrutural dos Muros de suporte nas Margens do Rio Mondego, entre o Parque Manuel Braga e o Açude-Ponte (candidatado ao FPRH)																		
02 009	2012/42 1			Projetos Técnicos	0102	07030313			E		CM	01/2013	12/2015	E		10	10					10
02 009	2012/42 2			Construção das Infraestruturas	03	07030313			E		CM	01/2015	12/2017	0		10	10					10

Município de Coimbra

Plano PluriAnual de Investimentos do ano 2015

(valores em euros)

Obj.	Prog.	Projeto		Designação	Código Classificação Orçamental	Forma de Realiz.	Fonte Financiamento (%)			Resp.	Datas (Mês/Ano)		Fases de Exec.	Realizado (a)	Despesas							Total previsto (i) = (a)+(b)+(e)+(f)+(g)+(h)
															2015			Anos seguintes				
															Total (b)=(c)+(d)	Financiam. definido (c)	Financiam. não definido (d)	2016 (e)	2017 (f)	2018 (g)	Outros (h)	
02															Coessão Territorial e Desenvolv. Sócio-Económico							
02 009															Projetos, Equip. e Infraest. Estruturantes (outros)							
02	009	2014/42		Desassoreamento da Albufeira Açude-Ponte (Acordo de Parceria com a A.R.H. de 26.03.2013)																		
02	009	2014/42	1	Estudos e projetos	02	07010413	O			DPGU	01/2015	12/2015	0		10	10					10	
02	009	2014/42	2	Obras	03	07010413	E			DIET	01/2015	12/2015	0		10	10					10	
Totais do Programa 009:													21.667.497	18.177.158	12.138.689	6.038.469	120.000	120.000	0	0	40.084.655	
Totais do Objeto 02:													39.758.445	22.155.899	13.075.970	9.079.929	22.974.000	28.722.000	11.758.000	0	125.368.344	
03															Cidade Solidária e Saudável							
03 001															Descentralização e Apoio às Juntas Freguesia							
03	001	2002/38		Construção/recuperação de sedes de Juntas de Freguesia																		
03	001	2002/38	9	Lamarosa	03	07010307	E			Dep	01/2015	12/2015	1		10	10					10	
03	001	2002/38	10	Outras sedes de Juntas de Freguesia	0102	07010307	E			GAF	01/2015	12/2015	0		10	10					10	
03	001	2002/264		Apoio a invest. e ações diver. das J.Freg.																		
03	001	2002/264	1	Elaboração de projetos	0102	07030313	E			Dep	01/2015	12/2015	9		10	10					10	
Totais do Programa 001:													0	30	30	0	0	0	0	0	30	
03 002															Função Social do Transporte Público							
03	002	2002/201		Colocação de abrigos p/ transportes públicos																		
03	002	2002/201	1	Fornecimento e instalação de abrigos	03	07011002	E			DIET	01/2015	12/2015	9		10	10					10	
03	002	2002/201	2	Ligação à rede de iluminação pública	03	07010404	E			GSE	01/2015	12/2017	9	78.950	10	10	30.000	30.000			138.960	
Totais do Programa 002:													78.950	20	20	0	30.000	30.000	0	0	138.970	
03 003															Ação Social e Família							
03	003	2003/150		Comissão de Prot. de Crianças e Jovens em Risco																		
03	003	2003/150	1	Aquisição de equipamento	04	070109	O			DEAS	01/2015	12/2015	0		50	50					50	
Totais do Programa 003:													0	50	50	0	0	0	0	0	50	
03 004															Apoio ao Município							
03	004	2002/96		Provedoria do Ambiente																		

Município de Coimbra

Plano PluriAnual de Investimentos do ano 2015

(valores em euros)

Obj.	Prog.	Projeto		Designação	Código Classificação Orçamental	Forma de Realiz.	Fonte Financiamento (%)			Resp.	Datas (Mês/Ano)		Fases de Exec.	Realizado (a)	Despesas							Total previsto (i) = (a)+(b)+(e)+(f)+(g)+(h)				
		Ano / Nº	Ação				AC	AA	FC		Início	Fim			2015			Anos seguintes								
															Total (b)=(c)+(d)	Financiam. definido (c)	Financiam. não definido (d)	2016 (e)	2017 (f)	2018 (g)	Outros (h)					
03				Cidade Solidária e Saudável																						
03 004				Apoio ao Município																						
03 004	2002/96	1		Mobiliário e equipamento	0102 070109	O				CM	01/2015	12/2015	9		10	10										10
Totais do Programa 004:														0	10	10	0	0	0	0	0	0	10			
Totais do Objetivo 03:														78.950	110	110	0	30.000	30.000	0	0	139.060				
04				Valorização e Promoção Cultural																						
04 001				Valorização do Património Histórico e Cultural																						
04 001	2000/3			Museu Municipal Edifício Chiado - Coleção Telo de Morais																						
04 001	2000/3	2		Equipamentos	05 07011002	O				DBAM	01/2015	12/2015	0	2.510	10	2.500										2.510
04 001	2000/3	4		Obras manutenção/reparação	03 07010307	E				DEEM	01/2015	12/2015	0	5.997	96.010	10	96.000									102.007
04 001	2003/89			Factos da Cidade																						
04 001	2003/89	3		Aquisição de bustos e estátuas	05 070305	O				DCTD	01/2015	12/2015	0	10	10											10
04 001	2004/42			Museu Municipal - Núcleo do Carro Elétrico																						
04 001	2004/42	5		Aquisição e instalação de equipamentos	05 07011002	O				DBAM	01/2015	12/2017	0	650.010	10	650.000	50.000	50.000								750.010
04 001	2004/42	6		Concretização do projeto de conceção (intervenção no edifício)	05 07010307	E				DBAM	01/2015	12/2016	0	350.010	10	350.000	350.000									700.010
04 001	2006/47			Museu Municipal - Núcleo Coimbra Judaica																						
04 001	2006/47	5		Instalação do núcleo	05 07011002	O				DBAM	01/2015	12/2016	9	10	10		20.000									20.010
04 001	2007/47			Casa Museu Miguel Torga																						
04 001	2007/47	2		2ª fase - estudos	03 07010307	E				Dep	01/2015	12/2015	E	10	10											10
04 001	2012/26			Núcleo Museológico da Guitarra e do Fado - Projeto cofinanciado pelo QREN																						
04 001	2012/26	2		Instalação do Núcleo da Guitarra e do Fado	05 07011002	O			85	DBAM	01/2014	12/2015	D	147.600	147.600											147.600
04 001	2012/26	8		Execução e produção de equipamento museológico e outros equipamentos (Análises de propostas)	05 07011002	O				DBAM	01/2015	12/2015	0	10	10											10
04 001	2012/26	9		Mobiliário	05 070109	O				DBAM	01/2015	12/2015	0	10	10											10
04 001	2012/26	10		Equipamento multimédia	05 070107	O				DBAM	01/2015	12/2015	0	10	10											10
04 001	2012/76			Novo Arquivo Municipal de Coimbra																						
04 001	2012/76	1		Construção	05 07010301	E				DEEM	01/2013	12/2016	1	13.284	2.101.486	1.486	2.100.000	91.000								2.205.770
04 001	2013/8			Museu Municipal - Refeitório de Santa Cruz - Sala da Cidade																						
04 001	2013/8	8		Equipamentos	05 07011002	O				DBAM	01/2015	12/2017	0	10	10		15.000									15.010
Totais do Programa 001:														19.281	3.347.696	149.196	3.198.500	511.000	65.000	0	0	3.942.977				

Município de Coimbra

Plano PluriAnual de Investimentos do ano 2015

(valores em euros)

Obj.	Prog.	Projeto		Designação	Código Classificação Orçamental	Forma de Realiz.	Fonte Financiamento (%)			Resp.	Datas (Mês/Ano)		Fases de Exec.	Realizado (a)	Despesas							Total previsto (i) = (a)+(b)+(e)+(f)+(g)+(h)
		Ano / Nº	Ação				AC	AA	FC		Início	Fim			2015			Anos seguintes				
															Total (b)=(c)+(d)	Financiam. definido (c)	Financiam. não definido (d)	2016 (e)	2017 (f)	2018 (g)	Outros (h)	
04 Valorização e Promoção Cultural																						
04 002 Promoção dos Produtos Culturais de Coimbra																						
04	002	2008/17		Loja do Museu Municipal - Coleção Telo de Moraes																		
04	002	2008/17	3	Equipamento	05	07011002				DBAM	01/2015	12/2015	0					10				
04	002	2009/23		Projeto Qualifica - Feira de Doçaria Conventual e Regional																		
04	002	2009/23	1	Aquisição de equipamento	05	07011002				DCT	01/2015	12/2015	0	5.010	10	5.000					5.010	
Totais do Programa 002:														0	5.020	20	5.000	0	0	0	0	5.020
04 003 Difusão do Livro e da Leitura																						
04	003	2001/16		Rede anexa da Biblioteca Municipal																		
04	003	2001/16	2	Renovação fundos bibl. e const. novos fundos	05	07011002				DBAM	01/2015	12/2017	9	1.615	1.615		4.500	4.500			10.615	
04	003	2001/16	5	Climat. polos da Rede Anexa - Brasfemes	03	07010301				GSE	01/2015	12/2015	0	10	10						10	
04	003	2002/28		Ludoteca / Biblioteca Infantil																		
04	003	2002/28	2	Aquisição material educação, cultura e recreio	05	07011002				DBAM	01/2015	12/2015	9	10	10						10	
04	003	2002/30		Imagoteca de Coimbra																		
04	003	2002/30	2	Aquisição de espólios e outros materiais	05	07011002				DBAM	01/2015	12/2015	0	10	10						10	
04	003	2002/32		Fonoteca de Coimbra																		
04	003	2002/32	1	Aquisição de mobiliário e equipamento	05	07011002				DBAM	01/2015	12/2015	0	10	10						10	
04	003	2002/32	2	Aquisição de espólio/DVDs/Cds	05	07011002				DBAM	01/2015	12/2015	9	10	10						10	
04	003	2005/16		Rede de Bibliotecas Escolares (Acordo Colaboração)																		
04	003	2005/16	1	Aquisição de mobiliário e equipamento	05	07011002				DBAM	01/2015	12/2019	0	10	10						10	
04	003	2005/16	2	Aquisição de fundos bibliográficos	05	07011002				DBAM	01/2015	12/2015	0	10	10						10	
04	003	2005/16	3	Renovação dos fundos doc. das BEs existentes	05	07011002				DBAM	01/2015	12/2017	9	10	10		5.000	5.000			10.010	
04	003	2008/131		Biblioteca e Arquivo																		
04	003	2008/131	1	Renovação dos fundos bibliográficos	05	07011002				DBAM	01/2015	12/2016	C	10	10		500				510	
04	003	2008/131	2	Livros e cassetes para invisuais	05	07011002				DBAM	01/2015	12/2015	9	434	434						434	
04	003	2008/131	4	Aquisição de material audiovisual	05	07011002				DBAM	01/2015	12/2017	C	1.005	1.005		1.500	1.500			4.005	
04	003	2008/131	7	Aquisição de mobiliário, maquinaria e equipamento	05	07011002				DBAM	01/2015	12/2017	0	10	10		500	500			1.010	
04	003	2008/131	10/3	Biblioteca Multicultural																		
04	003	2008/131	10/3	Aquisição de acervo documental	05	07011002		100		DBAM	01/2014	12/2015	P	272	272						272	
04	003	2013/36		O Mundo em Várias Escalas: Mapas do Século XVIII da Coleção de cartografia da CMC (cofinanc. Fundação Maphre)																		
04	003	2013/36	7	Equipamentos básicos/painéis	05	07011002				DBAM	01/2014	12/2015	D	1.900	1.900						1.900	

Plano PluriAnual de Investimentos do ano 2015

(valores em euros)

Obj.	Prog.	Projeto		Designação	Código Classificação Orçamental	Forma de Realiz.	Fonte Financiamento (%)			Resp.	Datas (Mês/Ano)		Fases de Exec.	Realizado (a)	Despesas							Total previsto (i) = (a)+(b)+(e)+(f)+(g)+(h)		
		Ano / Nº	Ação				2015				Anos seguintes													
							AC	AA	FC		Total (b)=(c)+(d)	Financiam. definido (c)			Financiam. não definido (d)	2016 (e)	2017 (f)	2018 (g)	Outros (h)					
04				Valorização e Promoção Cultural																				
04 003				Difusão do Livro e da Leitura																				
04 003	2015/34			Estúdio de gravação de audiolivros																				
04 003	2015/34	1		Construção de estúdio de gravação de audiolivros	05 07010301	O				DBAM	01/2015	12/2015	0		44.010	10	44.000							44.010
Totais do Programa 003:														0	49.336	5.336	44.000	12.000	11.500	0	0	72.836		
04 004				Espaços Culturais																				
04 004	2002/34			Oficina Municipal do Teatro																				
04 004	2002/34	6		Aquisição de equipamento técnico	0102 07011002	O				DCT	01/2015	12/2015	0	60.010	10	60.000								60.010
04 004	2003/105			Estudos Arqueológicos do Concelho																				
04 004	2003/105	2		Equipamento básico	02 07011002	O				DRU	01/2015	12/2015	0	10	10									10
04 004	2004/101			Pavilhão Centro de Portugal - Exposições/Eventos/Divulgação																				
04 004	2004/101	3		Conservação e beneficiação	03 07010302	O				DEEM	01/2015	12/2015	0	500	500									500
04 004	2008/26			Casa-Museu Miguel Torga																				
04 004	2008/26	3		Equipamento	05 070109	O				DCT	01/2015	12/2015	0	10	10									10
04 004	2012/51			Reserva arqueológica																				
04 004	2012/51	1		Depósito de espólio arqueológico	02 07010301	O				DRU	01/2015	12/2015	9	10	10									10
Totais do Programa 004:														0	60.540	540	60.000	0	0	0	0	60.540		
04 005				Animação																				
04 005	2002/46			Apoio a festividades e outras																				
04 005	2002/46	1		Aquisição e instalação de equipamento elétrico	03 07010307	O				GSE	01/2015	12/2015	0	10	10									10
04 005	2002/175			Feira das Velharias																				
04 005	2002/175	2		Aquisição de equipamento	05 07011002	O				DCT	01/2015	12/2015	0	10	10									10
04 005	2010/60			Casa da Escrita																				
04 005	2010/60	1		Aquisição de equipamento	05 07011002	O				DCT	01/2015	12/2015	9	1.000	1.000									1.000
Totais do Programa 005:														0	1.020	1.020	0	0	0	0	0	1.020		
04 007				Apoio ao Associativismo Cultural																				
04 007	2002/72			Casa das Cruzes																				
04 007	2002/72	1		Aquisição e renovação de equipamento	05 07011002	O				DCT	01/2015	12/2015	0	2.510	10	2.500								2.510
Totais do Programa 007:														0	2.510	10	2.500	0	0	0	0	2.510		
Totais do Objetivo 04:														19.281	3.466.122	156.122	3.310.000	523.000	76.500	0	0	4.084.903		

Plano PluriAnual de Investimentos do ano 2015

(valores em euros)

Obj.	Prog.	Projeto		Designação	Código Classificação Orçamental	Forma de Realiz.	Fonte Financiamento (%)			Resp.	Datas (Mês/Ano)		Fases de Exec.	Realizado (a)	Despesas							Total previsto (i) = (a)+(b)+(e)+(f)+(g)+(h)	
															2015			Anos seguintes					
		Ano / Nº	Ação				AC	AA	FC		Início	Fim			Total (b)=(c)+(d)	Financiam. definido (c)	Financiam. não definido (d)	2016 (e)	2017 (f)	2018 (g)	Outros (h)		
05															Educação, Desporto, Tempos Livres e Cidadania								
05 002															Educação Pré-Escolar								
05	002	2004/173		Ações de requalificação da rede de Jardins de Infância						DEEM	12/2013	12/2017	9	126.196	150.010	10	150.000	150.000	150.000			576.206	
05	002	2004/173	1	Beneficiação de Jardins de Infância/Requalificação de Parques Infantis	03	07010305																	
05	002	2004/173	2	Mobiliário e equipamento escolar	04	07011002				O	DEAS	01/2015	12/2015	9	16.271	1.771	14.500						16.271
05	002	2004/173	4	Aquecimento e melhoramento energético	03	07010305				O	GSE	01/2015	12/2017	0	10.010	10	10.000	10.000	10.000				30.010
05	002	2004/173	5	Segurança alimentar nos refeitórios	04	07011002				O	DEAS	01/2015	12/2016	0	40.010	10	40.000	40.000					80.010
05	002	2004/173	11	Aquisição de equipamento de higiene e limpeza nos refeitórios	04	07011002				O	DEAS	01/2015	12/2015	0	10	10							10
														Totais do Programa 002:	126.196	216.311	1.811	214.500	200.000	160.000	0	0	702.507
05 003															Ensino Básico e Secundário								
05	003	2002/24		Ações de requalificação da rede de escolas Ensino Básico																			
05	003	2002/24	1	Mobiliário, maquinaria e equipamento escolar	04	07011002				O	DEAS	01/2015	12/2015	9	15.000	500	14.500						15.000
05	003	2002/24	2	Material didático	04	07011002				O	DEAS	01/2015	12/2015	9	10	10							10
05	003	2002/24	3	Aquecimento/melhoramento energético de escolas primárias	03	07010305				O	GSE	01/2015	12/2018	9	10.010	10	10.000	10.000	10.000				30.010
05	003	2002/24	7	Projetos, construção, beneficiação e conservação diversa	03	07010305				E	DEEM	01/2015	12/2017	9	650.269	290.662	190.662	100.000	153.000	150.000			1.243.931
05	003	2002/24	13	Projetos de especialidades para edifícios escolares	02	07010305				O	Dp	03/2014	12/2015	0	10	10							10
05	003	2002/24	16	Aquisição de equipamento de higiene e limpeza nos refeitórios	04	07011002				O	DEAS	01/2015	12/2015	9	15.010	10	15.000						15.010
05	003	2002/24	17	Aquisição de equipamento de higiene e limpeza	04	07011002				O	DEAS	01/2015	12/2015	9	33.010	10	33.000						33.010
05	003	2002/24	18	Aquisição de equipamento de monitorização de refeições escolares	04	07011002				O	DEAS	01/2015	12/2015	9	1.010	10	1.000						1.010
05	003	2005/42		Escola do 1º CEB de S. Martinho do Bispo																			
05	003	2005/42	2	Construção	03	07010305				E	DEEM	01/2015	12/2016	1	150.010	10	150.000	100.000					250.010
05	003	2005/43		Escola do 1º CEB da Póvoa S. Martinho																			
05	003	2005/43	2	Projeto	03	07010305				E	Dep	01/2015	12/2015	0	10	10							10
05	003	2005/43	3	Construção	03	07010305				E	DEEM	01/2015	12/2016	0	100.010	10	100.000	50.000					150.010
05	003	2005/45		Escola do 1º CEB Sta. Cruz Cofinanciamento do POCentro/QREN)																			
05	003	2005/45	2	Remodelação e ampliação	03	07010305				E	85 DEEM	01/2013	12/2015	3	299.520	557.340	557.340						856.860
05	003	2005/45	3	Mobiliário, maquinaria e equipamento escolar	04	07011002				O	85 DEAS	01/2015	12/2015	C	30.000	30.000							30.000
05	003	2005/45	5	Material Informático	04	070107				O	85 DEAS	01/2015	12/2015	C	10.000	10.000							10.000
05	003	2007/61		Centro Escolar de Antuzede - Sala polivalente																			

Plano PluriAnual de Investimentos do ano 2015

(valores em euros)

Obj.	Prog.	Projeto		Designação	Código Classificação Orçamental	Forma de Realiz.	Fonte Financiamento (%)			Resp.	Datas (Mês/Ano)		Fases de Exec.	Despesas						Total previsto (i) = (a)+(b)+(e)+(f)+(g)+(h)				
														2015			Anos seguintes							
		Ano / Nº	Ação				AC	AA	FC		Início	Fim		Realizado (a)	Total (b)=(c)+(d)	Financiam. definido (c)	Financiam. não definido (d)	2016 (e)	2017 (f)		2018 (g)	Outros (h)		
05 Educação, Desporto, Tempos Livres e Cidadania																								
05 003 Ensino Básico e Secundário																								
05	003	2007/61	1	Elaboração do projeto	03 07010305	O				Dep	01/2015	12/2015	0							10				
05	003	2007/61	2	Construção	03 07010302	E				DEEM	01/2011	12/2016	0							10	150.000	150.010		
				Centro Escolar de Torre de Vilela - Refeitório																				
05	003	2007/64	1	Projeto	03 07010305	O				Dep	01/2015	12/2015	0							10				
05	003	2007/64	2	Construção	03 07010305	E				DEEM	01/2013	12/2016	0							10	100.000	100.010		
				Centro Escolar Sólum-Sul (co-financ. PORC-C/QREN)																				
05	003	2008/98	1	Construção	03 07010305	E			85	DEEM	01/2008	12/2015	5	2.687.246	1.774	1.774							2.689.020	
				Construção do Refeitório da Escola do 1º CEB de Souselas e Jardim de Infância																				
05	003	2008/135	1	Requalificação da escola e refeitório	03 07010305	E				DEEM	01/2015	12/2015	4	99.767	68.229	68.229							167.996	
05	003	2008/135	2	Mobiliário, maquinaria e equipamento escolar	04 07011002	O				DEAS	01/2015	12/2015	0		5.455	5.455							5.455	
05	003	2008/135	3	Acessos ao Centro Escolar	03 07030308	E				DEEM	01/2015	12/2015	E		35.010	10	35.000						35.010	
				Centro Escolar do Loreto (Eiras) - Ampliação (Cofinanciamento ao POCentro/QREN)																				
05	003	2010/34	1	Projeto	03 07010305	O				Dep	01/2012	12/2015	1		2.436	2.436							2.436	
05	003	2010/34	2	Construção	03 07010305	E			85	DEEM	01/2014	12/2016	2		1.439.844	1.439.844							1.439.844	
05	003	2010/34	3	Mobiliário, maquinaria e equipa. escolar	04 07011002	O			85	DEAS	01/2015	12/2015	0		53.000	53.000							53.000	
05	003	2010/34	5	Material informático	04 070107	O			85	DEAS	01/2015	12/2015	0		18.500	18.500							18.500	
				Escola do 1.º CEB de Assafarge																				
05	003	2010/36	1	Projeto	03 07010305	O				Dep	01/2013	12/2015	E		10	10							10	
05	003	2010/36	2	Construção	03 07010305	E				DEEM	01/2013	12/2015	E		10	10							10	
				Centro Escolar de Vila Verde - ampliação																				
05	003	2011/34	1	Projeto	03 07010305	E				Dep	01/2015	12/2015	0		10	10							10	
05	003	2011/34	2	Construção	03 07010305	E				DEEM	01/2013	12/2016	0		10	10							110.000	110.010
				Escola básica dos Casais - S. Martinho do Bispo																				
05	003	2012/97	1	Requalificação	03 07010305	E				DEEM	01/2015	12/2015	0		100.010	10	100.000						100.010	
				EB1 de S. Silvestre																				
05	003	2012/98	1	Reparação	03 07010305	O				DEEM	01/2015	12/2015	0		50.010	10	50.000						50.010	
				Centro Escolar do Ingote - Beneficiação e conservação da EB1 e arranjos exteriores																				
05	003	2014/31	1	Beneficiação e conservação	03 07010305	E				DEEM	01/2015	12/2016	1		50.010	10	50.000						100.000	150.010
				Escola do 1º CEB do Norton de Matos																				
05	003	2015/30																						

Município de Coimbra

Plano PluriAnual de Investimentos do ano 2015

(valores em euros)

Obj.	Prog.	Projeto		Designação	Código Classificação Orçamental	Forma de Realiz.	Fonte Financiamento (%)			Resp.	Datas (Mês/Ano)		Fases de Exec.	Realizado (a)	Despesas							Total previsto (i) = (a)+(b)+(e)+(f)+(g)+(h)
		Ano / Nº	Ação				2015				Anos seguintes											
							AC	AA	FC		Total (b)=(c)+(d)	Financiam. definido (c)			Financiam. não definido (d)	2016 (e)	2017 (f)	2018 (g)	Outros (h)			
05 Educação, Desporto, Tempos Livres e Cidadania																						
05 003 Ensino Básico e Secundário																						
05	003	2015/30	1	Projeto	03 07010305	O				Dep	01/2015	12/2015	0									10
05	003	2015/30	2	Construção	03 07010305	E				DEEM	01/2015	12/2016	0	50.010	10	50.000	50.000					100.010
Totais do Programa 003:														3.736.802	3.086.470	2.377.970	708.500	823.000	160.000	0	0	7.806.272
05 004 Projetos Complementares de Natureza Educativa																						
05	004	2008/30		Tecnologias de informação e comunicação da educação (co-financ. QREN/POC.C)																		
05	004	2008/30	3	Quadros interativos	04 07011002	O			85	DEAS	01/2015	12/2015	P	47.287	47.287							47.287
05	004	2008/30	7	Redes de Área Local (LAN) - equipamento	07 070107	O			85	DSI	01/2015	12/2015	P	10	10							10
05	004	2008/30	8	Redes de Área Local (LAN) - cablagem	03 07010307	O			85	GSE	01/2015	12/2015	9	16.354	16.354							16.354
05	004	2011/20		Projeto Educativo Municipal																		
05	004	2011/20	6	Software informático	04 070108	O				DDSA	01/2015	12/2015	9	10	10							10
Totais do Programa 004:														0	63.661	63.661	0	0	0	0	0	63.661
05 005 Instalações e Equipamentos Desportivos																						
05	005	2004/124		Estádio Cidade de Coimbra																		
05	005	2004/124	6	Conceção e execução de instalações	05 07010302	O				DDJ	01/2015	12/2015	E	10	10							10
05	005	2004/124	8	Equipamentos básicos	05 07011002	O				DDJ	01/2015	12/2015	E	10	10							10
05	005	2004/132		Campos polivalentes, Quintais desportivos, Parques desportivos de bairro e Prática desportiva informal																		
05	005	2004/132	1	Projetos e construção	05 07010302	E				DDJ	01/2015	12/2015	E	26.843	10	10						26.853
05	005	2004/134		Cicloviarias																		
05	005	2004/134	2	Ciclovia do Choupal até à Portela	05 07030301	E				DDJ	01/2015	12/2016	E	200.010	10	200.000	1.000.000					1.200.010
05	005	2004/136		Pista Internacional de Pesca Desportiva																		
05	005	2004/136	1	Manutenção (acompanhamento)	05 07010413	E				DDJ	01/2015	12/2015	0	10	10							10
05	005	2008/53		Construção e requalificação de equipamentos desportivos																		
05	005	2008/53	3	Pista de BMX	05 07010302	E				DDJ	01/2015	12/2015	E	10.010	10	10.000						10.010
05	005	2008/53	4	Recuperação de equipamentos Polis/Choupalinho	05 07010302	E				DDJ	01/2015	12/2015	E	5.010	10	5.000						5.010
05	005	2010/41		Áreas e infraestruturas de Desporto e Lazer																		
05	005	2010/41	1	Projetos e construção	05 07010302	E				DDJ	01/2015	12/2015	E	40.614	10	10						40.624
05	005	2010/41	3	Espaços de mobilidade urbana	05 07010413	E				DDJ	01/2015	12/2015	0	10	10							10
05	005	2010/41	4	Meios de mobilidade urbana	05 07011002	E				DDJ	01/2015	12/2015	0	10	10							10

Município de Coimbra

Plano PluriAnual de Investimentos do ano 2015

(valores em euros)

Obj.	Prog.	Projeto		Designação	Código Classificação Orçamental	Forma de Realiz.	Fonte Financiamento (%)			Resp.	Datas (Mês/Ano)		Fases de Exec.	Despesas						Total previsto (i) = (a)+(b)+(e)+(f)+(g)+(h)
														2015			Anos seguintes			
		Ano / Nº	Ação				AC	AA	FC		Início	Fim		Realizado (a)	Total (b)=(c)+(d)	Financiam. definido (c)	Financiam. não definido (d)	2016 (e)	2017 (f)	
05 Educação, Desporto, Tempos Livres e Cidadania																				
05 005 Instalações e Equipamentos Desportivos																				
05	005	2010/42		Construção e requalificação de Pavilhões Desportivos e Salas de Desporto																
05	005	2010/42	1	Projetos e construção	03	07010302			E	DEEM	01/2015	12/2016	0	1.600.010	10	1.600.000	160.000	1.760.010		
05	005	2010/42	3	Aquisição de material	05	07011002			O	DDJ	01/2015	12/2015	0	10	10			10		
05	005	2010/63		Centro Desportivo Coimbra Norte																
05	005	2010/63	2	Construção (1.ª fase)	0102	07010302			E	GAF	01/2015	12/2015	C	148.010	10	148.000		148.010		
05	005	2011/37		Equipamentos e Atividade Física Escolar																
05	005	2011/37	1	Equipamento Desportivos Escolares - const., recuperação e conservação	05	07010302			O	DDJ	01/2015	12/2015	0	1.510	10	1.500		1.510		
05	005	2011/37	2	Aquisição de equipamentos desportivos	05	07011002			O	DDJ	01/2015	12/2015	0	4.510	10	4.500		4.510		
05	005	2011/55		Estádio Municipal de Taveiro "Sérgio Conceição"																
05	005	2011/55	1	Conservação diversa	05	07010302			O	DDJ	01/2015	12/2015	0	10	10			10		
05	005	2011/55	2	Equipamento e mobiliário	05	07011002			O	DDJ	01/2015	12/2015	0	10	10			10		
05	005	2011/55	3	Tratamento de relvado	05	07010302			O	DDJ	01/2015	12/2015	0	5.010	10	5.000		5.010		
05	005	2011/55	4	Aquisição e colocação de relvado	05	07010302			O	DDJ	01/2015	12/2015	0	10	10			10		
05	005	2011/55	6	Obras de requalificação	05	07010302			O	DDJ	01/2015	12/2015	E	10	10			10		
05	005	2011/56		Pavilhão Municipal Multidesportos DR. Mário Mexia																
05	005	2011/56	1	Investimentos complementares	05	07010302			O	DDJ	01/2015	12/2015	9	2.462	2.462			2.462		
05	005	2011/56	2	Equipamento e mobiliário	05	07011002			O	DDJ	01/2015	12/2015	9	2.239	2.239			2.239		
05	005	2011/57		Complexo Olímpico Municipal de Piscinas																
05	005	2011/57	2	Equipamento e mobiliário	05	07011002			O	DDJ	01/2015	12/2015	0	10	10			10		
05	005	2011/57	6	Manutenção e conservação	05	07010302			O	DDJ	01/2015	12/2015	0	10	10			10		
05	005	2011/58		Piscinas Municipais Luis Lopes da Conceição																
05	005	2011/58	1	Equipamento e mobiliário	05	07011002			O	DDJ	01/2015	12/2015	0	10	10			10		
05	005	2011/59		Piscinas Municipais Rui Abreu																
05	005	2011/59	1	Equipamento e mobiliário	05	07011002			O	DDJ	01/2015	12/2015	0	10	10			10		
05	005	2011/60		Unidade de Gestão Técnica																
05	005	2011/60	1	Manutenção e reparação de complexos desportivos	05	07010302			O	DDJ	01/2015	12/2015	9	4.000	4.000			4.000		
05	005	2011/60	2	Otimização energética de complexos desportivos	05	07010302			O	DDJ	01/2015	12/2015	9	780	780			780		
05	005	2011/60	9	Aquisição de equipamento básico para complexos desportivos	05	07011002			O	DDJ	01/2015	12/2015	9	386	386			386		
05	005	2013/35		Piscinas de Celas																
05	005	2013/35	1	Equipamento e mobiliário	05	07011002			O	DDJ	01/2015	12/2015	0	5.010	10	5.000		5.010		

Plano PluriAnual de Investimentos do ano 2015

(valores em euros)

Obj.	Prog.	Projeto		Designação	Código Classificação Orçamental	Forma de Realiz.	Fonte Financiamento (%)			Resp.	Datas (Mês/Ano)		Fases de Exec.	Realizado (a)	Despesas							Total previsto (i) = (a)+(b)+(e)+(f)+(g)+(h)		
		Ano / Nº	Ação				2015				Anos seguintes													
							AC	AA	FC		Total (b)=(c)+(d)	Financiam. definido (c)			Financiam. não definido (d)	2016 (e)	2017 (f)	2018 (g)	Outros (h)					
05															Educação, Desporto, Tempos Livres e Cidadania									
05 005															Instalações e Equipamentos Desportivos									
05	005	2013/35	9	Investimentos complementares	03	07010302	E				DEEM	04/2015	12/2015	E	5.010	10	5.000					5.010		
05	005	2015/29		Qualificação do campo de jogos junto à Igreja Matriz de Souselas																				
05	005	2015/29	1	Construção	0102	07010302	O				GAF	01/2015	12/2015	0	20.010	10	20.000					20.010		
Totais do Programa 005:															67.457	2.014.137	10.137	2.004.000	1.160.000	0	0	0	0	3.241.594
05 006															Fomento e Formação Desportivos									
05	006	2008/60		Rentabilização Desport. Infraestruturas e Eq. Desp. Municipais																				
05	006	2008/60	2	Prom. ativ. em outras inf. desport. municipais	05	07011002	O				DDJ	01/2014	12/2015	9	3.588	3.588						3.588		
Totais do Programa 006:															0	3.588	3.588	0	0	0	0	0	0	3.588
05 007															Juventude, Lazer e Prev. das Toxicodependências									
05	007	2011/44		Casa da Juventude																				
05	007	2011/44	1	Readaptação de imóvel existente	05	07010302	O				DDJ	01/2015	12/2015	0	10	10						10		
05	007	2011/44	2	Aquisição de equipamento	05	07011002	O				DDJ	01/2015	12/2015	0	10	10						10		
05	007	2011/44	3	Aquisição de mobiliário	05	070109	O				DDJ	01/2015	12/2015	0	10	10						10		
Totais do Programa 007:															0	30	30	0	0	0	0	0	0	30
Totais do Objetivo 05:															3.930.455	5.384.197	2.457.197	2.927.000	2.183.000	320.000	0	0	11.817.652	
Total Geral:															53.915.490	53.262.139	23.692.426	29.569.713	60.417.555	54.894.260	23.821.628	26.097.137	272.408.209	

ORGÃO EXECUTIVO

Em _____ de _____ de _____

ORGÃO DELIBERATIVO

Em _____ de _____ de _____

Atividades Mais Relevantes (AMR)

Atividades mais Relevantes do ano 2015

(valores em euros)

Obj.	Prog.	Projeto		Designação	Código Classificação Orçamental	Forma de Realiz.	Fonte Financiamento (%)			Resp.	Datas (Mês/Ano)		Fases de Exec.	Realizado (a)	Despesas							Total previsto (i) = (a)+(b)+(e)+(f)+(g)+(h)			
		Ano / Nº	Ação				AC	AA	FC		Início	Fim			2015			Anos seguintes							
															Total (b)=(c)+(d)	Financiam. definido (c)	Financiam. não definido (d)	2016 (e)	2017 (f)	2018 (g)	Outros (h)				
01		Planeamento, Reabilitação e Qualificação Urbana																							
01 001		Ordenamento Territorial e Planeamento																							
01 001	2002/320			Plano Estratégico																					
01 001	2002/320	6		Plano Estratégico Desportivo	05	020214				DDJ	01/2015	12/2017	0		10	10								10	
01 001	2002/320	7		Carta Desportiva Municipal	05	020214				DDJ	01/2015	12/2016	0		10	10									10
01 001	2002/321			1.ª Revisão do Plano Diretor Municipal																					
01 001	2002/321	8		Edições/publicações diversas	02	020214				Dp	01/2015	03/2015	9	45.010	10	45.000									45.010
01 001	2002/321	10		Estudos	02	020214				Dp	01/2015	12/2015	9	5.010	10	5.000									5.010
01 001	2002/325			Acomp. de Planos, Estudos e Intervenções																					
01 001	2002/325	5		Interv. Frente Ribeirinha	02	020214				Dp	01/2015	12/2015	9	10	10										10
01 001	2003/99			Prémio Municipal "Diogo Castilho" - 2015																					
01 001	2003/99	3		Prémio	02	02022599				DPGU	01/2015	12/2015	0	7.510	10	7.500									7.510
01 001	2003/99	4		Aquisição de serviços e divulgação	02	02022599				DPGU	01/2015	12/2015	0	5.010	10	5.000									5.010
01 001	2003/147			Unidade de Execução do Planalto de St. Clara																					
01 001	2003/147	2		Avaliação dos terrenos	03	020214				DCSI	01/2015	12/2015	0	10	10										10
01 001	2003/209			Parque Tecnológico de Coimbra /Coimbra Inovação Parque																					
01 001	2003/209	2		2ª fase loteamento (projeto de arquitetura)	02	020214				Dp	01/2015	12/2015	0	10	10										10
01 001	2003/209	3		Estudo de impacto ambiental da 2ª fase do loteamento	02	020214				Dp	01/2015	12/2015	0	10	10										10
01 001	2003/209	4		Negociação - aq. de terrenos (def. no proj. 01 002 2002/328)	03	02022599				DCSI	01/2015	12/2015	9	10	10										10
01 001	2003/209	5		Projetos de especialidades	03	020214				Dep	01/2015	12/2015	0	10	10										10
01 001	2003/227			Assessoria Técnico-Jurídica																					
01 001	2003/227	2		Protocolo com o Centro de Est. de Direito do Ordenamento de Urbanismo e Ambiente (CEDOUA)	02	020214				DPGU	01/2015	12/2015	P	82.472	82.472										82.472
01 001	2003/227	3		Outros	02	020214				DPGU	01/2015	12/2015	9	10	10										10
01 001	2006/7			Plano Pormenor "Estaco" e Zona Envolvente																					
01 001	2006/7	1		Elaboração do plano	02	020214				Dp	03/2015	12/2015	0	10	10										10
01 001	2006/7	2		Mapa do ruído e outras aquisições de serviços	02	02022599				Dp	01/2015	12/2016	0	10	10		6.500								6.510
01 001	2006/7	4		Aprovação e publicação	02	02022504				Dp	01/2015	12/2015	0	10	10										10
01 001	2006/7	5		Discussão pública	02	02022504				Dp	01/2015	12/2015	0	10	10										10
01 001	2007/1			Estudo Urbanístico Área Central de Ceira																					
01 001	2007/1	1		Elaboração do reparcelamento (projeto de arquitetura)	02	020214				Dp	01/2015	12/2015	4	10	10										10
01 001	2007/1	3		Acompanhamento de projetos	02	020214				Dep	01/2015	12/2015	9	10	10										10

Atividades mais Relevantes do ano 2015

(valores em euros)

Obj.	Prog.	Projeto		Designação	Código Classificação Orçamental	Forma de Realiz.	Fonte Financiamento (%)			Resp.	Datas (Mês/Ano)		Fases de Exec.	Despesas						Total previsto (i) = (a)+(b)+(e)+(f)+(g)+(h)	
														2015			Anos seguintes				
		Ano / Nº	Ação				AC	AA	FC		Início	Fim		Total (b)=(c)+(d)	Financiam. definido (c)	Financiam. não definido (d)	2016 (e)	2017 (f)	2018 (g)		Outros (h)
01		Planeamento, Reabilitação e Qualificação Urbana																			
01 001		Ordenamento Territorial e Planeamento																			
01 001	2007/39			Estudos sectoriais na área das acessibilidades de âmbito nacional																	
01 001	2007/39	1		Acompanhamento e emissão de pareceres	02	020214	O			Dp	01/2015	12/2015	9			10	10			10	
01 001	2008/1			Diagnósticos, estudos e ensaios laboratoriais, certificação energética de fogos e cursos de formação (Protocolo de Colaboração com o ITeCons)																	
01 001	2008/1	1		Estudos e consultadoria	02	020214	O			DPGU	01/2015	12/2015	9			3.444	3.444				3.444
01 001	2008/1	2		Ensaio laboratoriais	02	020220	O			DPGU	01/2015	12/2015	9			10	10				10
01 001	2008/1	4		Certificação energética	04	020220	O			DDSA	01/2015	12/2015	9			10	10				10
01 001	2011/4			Participação em Associações de Urbanismo																	
01 001	2011/4	1		Associação Portuguesa de Planeadores do Território	02	02022599	O			DPGU	01/2015	12/2015	9			10	10				10
01 001	2011/4	3		CIDEU - Centro Ibero-Americano de Desenvolvimento Estratégico Urbano	02	02022599	O			DPGU	01/2015	12/2015	9			3.200	3.200				3.200
01 001	2012/30			Plano de Pormenor da Fonte do Bispo																	
01 001	2012/30	1		Elaboração do plano	02	020214	O			Dp	01/2012	07/2015	4			10	10				10
01 001	2012/30	2		Mapa do ruído e outras aquisições de serviços	02	02022599	O			Dp	01/2015	12/2015	9			350	350				350
01 001	2012/30	3		Discussão pública	02	02022504	O			Dp	01/2015	12/2015	0			10	10				10
01 001	2012/30	4		Aprovação e publicação	02	02022504	O			Dp	01/2015	12/2015	0			10	10				10
01 001	2013/12			Plano de Urbanização de Lordemão																	
01 001	2013/12	1		Elaboração (conclusão)	02	020214	O			Dp	01/2015	11/2015	4			18.450	18.450				18.450
01 001	2013/15			Reparcelamento/Unidade de execução do Polo III da UC																	
01 001	2013/15	1		Elaboração da proposta	02	020214	O			Dp	01/2015	12/2015	D			10	10				10
01 001	2013/15	2		Discussão pública	02	02022504	O			Dp	01/2015	12/2015	0			10	10				10
01 001	2013/15	3		Aprovação	02	02022504	O			Dp	01/2015	12/2015	0			10	10				10
01 001	2013/16			Sistema de Monitorização do Planeamento																	
01 001	2013/16	1		Aquisição de dados	02	02022599	O			Dp	01/2015	12/2015	0			500	500				500
01 001	2013/16	2		Relatório do Estado do Ordenamento do Território (REOT) 2015	02	020214	O			Dp	01/2015	12/2015	0			10	10				10
01 001	2015/12			Plano de Urbanização de Coimbra																	
01 001	2015/12	1		Trabalhos preparatórios e participação preventiva	02	02022599	O			Dp	01/2015	06/2015	0			10	10				10
01 001	2015/12	2		Elaboração	02	020214	O			Dp	04/2015	12/2016	0			10	10				10
01 001	2015/12	3		Mapa de ruído e outras aquisições de serviços	02	02022599	O			Dp	01/2015	07/2016	0			10	10	10.000			10.010
01 001	2015/12	4		Discussão pública	02	02022504	O			Dp	01/2015	12/2017	0			10	10				10

Atividades mais Relevantes do ano 2015

(valores em euros)

Obj.	Prog.	Projeto		Designação	Código Classificação Orçamental	Forma de Realiz.	Fonte Financiamento (%)			Resp.	Datas (Mês/Ano)		Fases de Exec.	Despesas							Total previsto (i) = (a)+(b)+(e)+(f)+(g)+(h)		
														2015			Anos seguintes						
		Ano / Nº	Ação				AC	AA	FC		Início	Fim		Realizado (a)	Total (b)=(c)+(d)	Financiam. definido (c)	Financiam. não definido (d)	2016 (e)	2017 (f)	2018 (g)		Outros (h)	
01				Planeamento, Reabilitação e Qualificação Urbana																			
01 001				Ordenamento Territorial e Planeamento																			
01 001	2015/12	5		Aprovação e publicação	02	02022504	O			Dp	01/2015	12/2017	0			10	10				10		
01 001	2015/13			Reparcelamento/Unidade de Execução da Boavista																			
01 001	2015/13	1		Elaboração da proposta	02	020214	O			Dp	01/2015	06/2015	0			10	10				10		
01 001	2015/13	2		Discussão pública	02	02022504	O			Dp	07/2015	09/2015	0			10	10				10		
01 001	2015/13	3		Aprovação	02	02022504	O			Dp	10/2015	12/2015	0			10	10				10		
01 001	2015/14			Reparcelamento/Unidade de Execução do Polo III da UC																			
01 001	2015/14	1		Elaboração da proposta	02	020214	O			Dp	03/2015	12/2015	0			10	10				10		
01 001	2015/14	2		Discussão pública	02	02022504	O			Dp	01/2015	12/2015	0			10	10				10		
01 001	2015/14	3		Aprovação	02	02022504	O			Dp	01/2015	12/2015	0			10	10				10		
Totais do Programa 001:													0	171.326	108.826	62.500	16.500	0	0	0	187.826		
01 002				Ações de Desenvolvimento e Qualificação Urbana																			
01 002	2002/328			Aquisição e exprop. de terrenos e edifícios																			
01 002	2002/328	5		Aquisição de serviços	03	02022599	O			DCSI	01/2015	12/2017	9			11.420	11.420		50.000	50.000		111.420	
01 002	2012/35			Iluminação Pública																			
01 002	2012/35	1		Sistema de iluminação pública eficiente no Município Coimbra (LED)	03	0202010102	O			GSE	03/2013	12/2018	2			10	10		4.300.000	4.630.000	3.990.000	12.920.010	
01 002	2012/35	2		Iluminação Pública - contrato com EDP	03	0202010102	O			GSE	01/2015	12/2015	9			2.920.000	920.000	2.000.000				2.920.000	
01 002	2012/36			Produção de energia em edifícios (Parceria/comparticipações com privados)																			
01 002	2012/36	1		Edifícios escolares	03	06020399	O			GSE	01/2015	12/2017	0			40.010	10	40.000	40.000	40.000		120.010	
01 002	2012/36	2		Outros edifícios	03	06020399	O			GSE	01/2015	12/2017	0			85.010	10	85.000	85.000	85.000		255.010	
01 002	2012/71			Projeto Piloto aplicado à aplicação de duas seqüências de Lombas reductoras de velocidade - Desenho, construção e monitorização - Acordo Programa 3/2011 CMC/UC																			
01 002	2012/71	2		Fiscalização e apoio logístico	03	020214	O			DIET	01/2015	12/2015	E			10	10					10	
Totais do Programa 002:													0	3.056.460	931.460	2.125.000	4.475.000	4.805.000	3.990.000	0	16.326.460		
01 003				Prom. Habit., Reconst. e Renov. Urbana																			
01 003	2003/611			Conserv. diversa, eq.inst. elétricas, águas e esgotos																			
01 003	2003/611	4		Apoio a extratos sociais desfavorecidos - conserv. habitações	04	080802	O			DPH	01/2015	12/2019	9			10	10		5.000	5.000	5.000	5.000	20.010
01 003	2003/614			Recup. de imóveis na Rua Bernardo de Albuquerque																			

Atividades mais Relevantes do ano 2015

(valores em euros)

Obj.	Prog.	Projeto		Designação	Código Classificação Orçamental	Forma de Realiz.	Fonte Financiamento (%)			Resp.	Datas (Mês/Ano)		Fases de Exec.	Realizado (a)	Despesas							Total previsto (i) = (a)+(b)+(e)+(f)+(g)+(h)	
		Ano / Nº	Ação				2015				Anos seguintes												
							AC	AA	FC		Total (b)=(c)+(d)	Financiam. definido (c)			Financiam. não definido (d)	2016 (e)	2017 (f)	2018 (g)	Outros (h)				
01				Planeamento, Reabilitação e Qualificação Urbana																			
01	003			Prom. Habit.,Reconst. e Renov. Urbana																			
01	003	2003/614	2	Realojamento provisório de comércio	04	020204	O			DPH	01/2015	11/2017	0		10	10		1.500	16.500				18.010
01	003	2003/622		Obras Coercivas																			
01	003	2003/622	1	Obras	04	09091301	E			DPH	01/2014	12/2019	9	51.521	44.728	44.728		100.000	100.000	100.000			396.249
01	003	2003/626		Demol. de imóveis degradados e realoj. provisórios																			
01	003	2003/626	2	Aquisição de serviços	04	02022503	O			DPH	01/2015	12/2015	3		240	240							240
01	003	2003/627		Bolsa de realojamentos																			
01	003	2003/627	2	Arrendamento de habitações (PROHABITA)	04	020204	O	37		DHS	01/2015	12/2019	9	756.778	410.730	410.730		414.800	418.900	423.500	428.000		2.852.708
01	003	2003/627	3	Arrendamento de outras habitações	04	020204	O			DHS	01/2015	12/2019	9	705.092	408.300	408.300		412.350	416.500	420.550	425.000		2.787.792
01	003	2003/629		Organização de moradores																			
01	003	2003/629	1	Apoio às atividades das Associações de Moradores/Fomento da gestão participada	04	040701	O			DHS	01/2015	12/2015	0		10	10							10
01	003	2003/629	2	Organização de moradores por bloco	04	02022503	O			DHS	01/2015	12/2015	0		10	10							10
01	003	2003/631		Integ. social pop. residente bairros municipais																			
01	003	2003/631	1	Animação educativa e desportiva - Aquisição de bens	04	020120	O			DHS	01/2015	12/2015	0		10	10							10
01	003	2003/631	3	Aquisição de serviços de transporte	04	02021001	O			DHS	01/2015	12/2015	9		5.330	5.330							5.330
01	003	2003/631	4	Animarte - Apoio a inst. - tranf. correntes	04	040701	O			DHS	01/2015	12/2015	9		38.167	38.167							38.167
01	003	2003/631	6	Transf. de 50 % rendas de 28 habitações para a Santa Casa da Miser. de Coimbra (protocolo de 15.11.90)	04	040701	O			DHS	01/2015	12/2015	9		10	10							10
01	003	2003/631	10	Animação Educativa- Aq. de Serviços	04	020220	O			DHS	01/2015	12/2015	0		10	10							10
01	003	2003/631	11	Animarte - Animação Recreativa/Desportiva - Aquisição de Serviços	04	02022502	O			DHS	01/2015	12/2015	0		10	10							10
01	003	2004/4		Projeto de Integração e realojamento do "Clã Monteiro"																			
01	003	2004/4	5	Centro de Apoio Social - Aq. de bens	04	020121	O			DHS	01/2015	12/2015	0		10	10							10
01	003	2004/4	6	Centro de Apoio Social - Aq. de serviços transporte	04	02021001	O			DHS	01/2015	12/2015	0		10	10							10
01	003	2006/5		Comemoração do "Dia Europeu dos Vizinhos"																			
01	003	2006/5	3	Aquisição de serviços de animação cultural e recreativa	04	02022502	O			DHS	01/2015	12/2015	0		10	10							10
01	003	2006/5	5	Parceria com o CECODHAS:P - Comité Português de Coord. Hab. Social	04	02022599	O			DHS	01/2015	12/2015	0		1.000	1.000							1.000
01	003	2010/13		Plano Local de Habitação																			
01	003	2010/13	1	Estudo e implementação	04	020214	O			DHS	01/2015	12/2017	0		10	10		2.500	2.500				5.010
01	003	2010/14		Hortas Urbanas																			

Atividades mais Relevantes do ano 2015

(valores em euros)

Obj.	Prog.	Projeto		Designação	Código Classificação Orçamental	Forma de Realiz.	Fonte Financiamento (%)			Resp.	Datas (Mês/Ano)		Fases de Exec.	Realizado (a)	Despesas						Total previsto (i) = (a)+(b)+(e)+(f)+(g)+(h)	
		Ano / Nº	Ação				AC	AA	FC		Início	Fim			2015			Anos seguintes				
															Total (b)=(c)+(d)	Financiam. definido (c)	Financiam. não definido (d)	2016 (e)	2017 (f)	2018 (g)		Outros (h)
01		Planeamento, Reabilitação e Qualificação Urbana																				
01 003		Prom. Habit.,Reconst. e Renov. Urbana																				
01 003	2010/14	1	Estudo e implementação	04 020214	O				DHS	01/2015	12/2017	2	22.817	22.817		2.500	2.500			27.817		
01 003	2010/14	2	Formação	04 020214	O				DHS	01/2015	12/2015	0	10	10						10		
01 003	2010/15		Projeto-Piloto Mediadores Municipais																			
01 003	2010/15	1	Transferências correntes para associação parceira	04 040701	O				DHS	01/2015	12/2015	9	7.257	7.257						7.257		
01 003	2012/74		TV Comunitária de Bairro - Projeto de televisão comunitária nos bairros																			
01 003	2012/74	1	Aquisição de bens	04 020121	O				DPH	01/2015	12/2015	9	10	10						10		
01 003	2012/74	2	Aquisição de serviços	04 02022599	O				DPH	01/2015	12/2015	9	10	10						10		
01 003	2014/26		CERTuS - Cost Efficient Options and Financing Mechanisms for nearly Zero Energy Renovations of existing Buildings Stock (programa IEE - Intelligent Energy Europe - Cofinanc. Europeu)																			
01 003	2014/26	1	Encargos com pessoal interno afeto ao projeto (definido no Orçamento)	06 01010401	O			75	DPH	01/2015	12/2015	E	10	10						10		
01 003	2014/26	2	Viagens e alojamento	04 02022599	O			75	DPH	01/2015	12/2016	E	3.500	3.500		3.500				7.000		
01 003	2014/26	3	Outros encargos	04 02022599	O			75	DPH	01/2015	12/2016	E	13.596	13.596		10.396				23.992		
Totais do Programa 003:													1.513.391	955.825	955.825	0	952.546	961.900	949.050	858.000	6.190.712	
01 004		Reabilitação Urbana dos Centros Históricos																				
01 004	2002/100		Programa "Coimbra com Mais Encanto"	02 020121	O				DRU	01/2003	12/2017	9	10.423	10.423		25.000	25.000			60.423		
01 004	2007/69		Vídeo vigilância da Baixa (Cofinan. QREN/POVT)																			
01 004	2007/69	1	Manutenção do equipamento	02 02022599	O			70	GSE	01/2012	12/2018	9	12.265	12.265		6.600	6.600	6.600		32.065		
01 004	2009/4		Cidade Univer(sc)idade - Regenerar e Revitalizar o Centro Histórico de Coimbra - QREN/P.O.Centro																			
01 004	2009/4	1	Divulgação e promoção do Prog. de Ação	02 020217	O			85	DRU	01/2015	12/2015	9	2.983	1.000	1.000					3.983		
01 004	2009/4	5	Aquisição de outros serviços	02 02022599	O				DRU	01/2009	12/2015	4	10	10						10		
01 004	2009/4	12	Aquisição de bens diversos	02 020121	O			85	DRU	01/2012	06/2015	4	8.212	1.000	1.000					9.212		
01 004	2009/7		Prestação de serviços para certificação e medições acústicas																			
01 004	2009/7	1	Estudos, pareceres, projetos e consultoria	02 020214	O				DRU	01/2010	12/2016	9	10	10						10		
01 004	2009/8		Outros programas comunitários																			
01 004	2009/8	1	Estudos	02 020214	O				DRU	01/2009	12/2018	E	10	10		20.000				20.010		
01 004	2009/8	2	Aquisição de serviços	02 02022599	O				DRU	01/2009	12/2018	E	10	10						10		
01 004	2009/61		Redes dos Castelos e Muralhas Medievais do Mondego (Cofinan. Prog. Reg. Centro/QREN)																			

Atividades mais Relevantes do ano 2015

(valores em euros)

Obj.	Prog.	Projeto		Designação	Código Classificação Orçamental	Forma de Realiz.	Fonte Financiamento (%)			Resp.	Datas (Mês/Ano)		Fases de Exec.	Despesas							Total previsto (i) = (a)+(b)+(e)+(f)+(g)+(h)			
														2015			Anos seguintes							
		Ano / Nº	Ação				AC	AA	FC		Início	Fim		Realizado (a)	Total (b)=(c)+(d)	Financiam. definido (c)	Financiam. não definido (d)	2016 (e)	2017 (f)	2018 (g)		Outros (h)		
01				Planeamento, Reabilitação e Qualificação Urbana																				
01 004				Reabilitação Urbana dos Centros Históricos																				
01 004	2009/61	5		Projeto Transversal - transferência corrente para a Rede	02 040701	A				CM	01/2015	12/2015	9			10	10				10			
01 004	2009/61	8		Projetos coletivos da Rede - transferência capital para a Agência	02 080701	O				CM	01/2011	12/2015	9			10	10					10		
01 004	2009/61	9		Transf. corrente para a Agência da Rede dos Castelos e Muralhas Medievais do Mondego (ARCMMM)	0102 040701	O				CM	01/2015	12/2015	9			7.835	7.835					7.835		
01 004	2011/19			A Água como Património / Requalificação das fontes ribeirinhas entre Ponte Sta Clara e Ponte Rainha St.ª Isabel																				
01 004	2011/19	1		Estudos	02 020214	O				DRU	05/2011	12/2015	3			10	10						10	
01 004	2011/19	2		Aquisição de serviços	02 02022599	O				DRU	05/2011	12/2015	5			10	10						10	
01 004	2011/19	3		Viagens e alojamento	02 020213	O				DRU	05/2011	12/2015	3			2.500	2.500						2.500	
01 004	2012/77			Requalificação e remodelação de arruamentos, incluindo infraest. e outros espaços públicos na área candidata pela U.C. a Património Mundial da UNESCO, incluindo a ZEP																				
01 004	2012/77	12		Transferência para a Associação "RUAS - Associação Univer(sc)idade"	0102 040305	O				CM	01/2015	12/2015	9	50.000		10	10						50.010	
01 004	2013/4			Reabilitação de edifício municipal (Rua Velha n.ºs 11 a 15) para instalação de albergaria para o Caminho Português de Santiago																				
01 004	2013/4	3		Sinalética do Caminho Português de Santiago	02 020121	O				DRU	01/2013	12/2017	4			5.729	5.729		500	500				6.729
01 004	2013/4	4		Sinalética para a Rota das Carmelitas	02 080301	O				DRU	01/2015	12/2017	E			10	10		500	500				1.010
01 004	2013/6			Área de Reabilitação Urbana - A.R.U. - Coimbra Alta - Investimentos associados																				
01 004	2013/6	1		Reabilitação do parque edificado	02 080802	O				DRU	01/2015	12/2020	0			218.272	10	218.262	218.262	218.262	218.262	218.262	1.091.317	1.964.375
01 004	2013/6	3		Novas âncoras funcionais em edifícios notáveis	02 080802	O				DRU	01/2015	12/2020	0			81.381	10	81.371	81.371	81.371	81.371	81.371	162.746	488.240
01 004	2013/6	4		Estudantes na Alta	02 080802	O				DRU	01/2015	12/2020	0			24.900	10	24.890	24.890	24.890	24.890	24.890	124.405	223.975
01 004	2013/6	5		Residências Temporárias/City Users	02 080802	O				DRU	01/2015	12/2017	0			84.450	10	84.440	84.440	84.440	84.440			253.330
01 004	2013/6	6		Residências assistidas	02 080802	O				DRU	01/2015	12/2018	0			10	10		51.633	51.633	51.634			154.910
01 004	2013/7			Área de Reabilitação Urbana - A.R.U. - Coimbra Alta - Ações complementares																				
01 004	2013/7	1		Elaboração de projetos	02 02022599	O				DRU	01/2015	12/2020	E			4.560	10	4.550	5.712	5.712	5.712	6.847		28.543
01 004	2013/7	6		Jardim da Cerca de Santo Agostinho	02 080701	O				DRU	01/2015	12/2020	0			10	10		44.542	44.542	44.544			133.638
01 004	2013/7	7		Sistema de visitas	02 020214	O				DRU	01/2015	12/2016	0			50.010	10	50.000	50.000					100.010
01 004	2013/7	13		Hotéis na Alta	02 080301	O				DRU	01/2015	12/2020	0			10	10			135.000	135.000	2.398.950		2.668.960

Município de Coimbra

Atividades mais Relevantes do ano 2015

(valores em euros)

Obj.	Prog.	Projeto		Designação	Código Classificação Orçamental	Forma de Realiz.	Fonte Financiamento (%)			Resp.	Datas (Mês/Ano)		Fases de Exec.	Realizado (a)	Despesas							Total previsto (i) = (a)+(b)+(e)+(f)+(g)+(h)		
		Ano / Nº	Ação				AC	AA	FC		Início	Fim			2015			Anos seguintes						
															Total (b)=(c)+(d)	Financiam. definido (c)	Financiam. não definido (d)	2016 (e)	2017 (f)	2018 (g)	Outros (h)			
01 Planeamento, Reabilitação e Qualificação Urbana																								
01 004 Reabilitação Urbana dos Centros Históricos																								
01	004	2013/7	15	Jardim Botânico - protocolo de 04.07.2014 - CMC/UC/AC	0102 080301	O				CM	01/2014	12/2018	2									565.000		
01	004	2014/37		Áreas de Reabilitação Urbana - A.R.U. - Coimbra Baixa - Investimentos associados																				
01	004	2014/37	1	Baixa de Coimbra - comércio de rua																				
01	004	2014/37	1/1	Central logística da Baixa Comercial	0102 040102	E				DRU	01/2015	12/2021	0	10	10					12.000	12.000	216.000	240.010	
01	004	2014/37	1/2	Gestão da Baixa Comercial	0102 080102	O				DRU	01/2015	12/2028	0	16.677	10	16.667	16.667	16.667	16.667	16.667	183.337		250.015	
01	004	2014/37	2	Coimbra com + vida																				
01	004	2014/37	2/1	Parque edificado da Baixa	0102 080102	E				DRU	01/2015	12/2028	0	219.177	10	219.167	219.167	219.167	219.167	219.167	2.410.837		3.287.515	
01	004	2014/37	5	Mais mobilidade																				
01	004	2014/37	5/1	Plano de mobilidade da Baixa - Rio	0102 040701	E				DRU	01/2015	12/2018	0	1.510	10	1.500	24.000		3.000		1.500			30.010
01	004	2014/37	13	Mais Hotéis																				
01	004	2014/37	13/1	Estabelecimento turístico no Hospital Real	0102 080701	O				DRU	01/2015	12/2019	0	10	10						77.300	309.200		386.510
01	004	2014/38		Área de Reabilitação Urbana - A.R.U. - Coimbra Rio - Investimentos associados																				
01	004	2014/38	1	Coimbra Criativa - Quarteirão do Arnado																				
01	004	2014/38	1/1	Marca Amado Criativo	0102 040102	O				DRU	01/2015	12/2016	0	10	10					50.000				50.010
01	004	2014/38	9	Conhece Coimbra																				
01	004	2014/38	9/1	Conhecer a frente de Rio	02 02022599	O				DRU	01/2015	12/2028	0	40.010	10	40.000	40.000	10.000		5.000		55.000		150.010
Totais do Programa 004:														61.195	896.859	156.012	740.847	1.068.742	1.089.284	1.049.645	7.003.183	11.168.908		
01 005 Abastecimento de Água e Saneamento																								
01	005	2002/102		Transferências para AC, Águas de Coimbra E.M.																				
01	005	2002/102	1	Transferência de rendas de infraestruturas em baixa	0102 0405010801	O	100			CM	01/2015	12/2015	9	20.289.964	10	10								20.289.974
01	005	2002/102	2	Contratos / Indemnizações compensatórias	0102 0405010801	O				CM	01/2015	12/2015	9	1.500.010	10	1.500.000								1.500.010
01	005	2002/102	4	Equilíbrio de Contas/Resultado de Exploração Operacional	0102 0501010101	O				CM	01/2015	12/2015	0	10	10									10
01	005	2002/102	5	Contrato-Programa de 7.12.2004 com a Agência Portuguesa do Ambiente (APA)	0102 0801010101	O				CM	01/2015	12/2015	0	1.192.855	10	1.192.845								1.192.855
01	005	2004/86		Fornecimento de água pela A.C.- Águas de Coimbra, E.M.																				
01	005	2004/86	1	Ano 2015	0102 02020103	O				CM	01/2015	12/2015	9	650.000	650.000									650.000
01	005	2004/87		Manutenção e reparação de condutas de águas pluviais/tarifa de águas pluviais																				
01	005	2004/87	1	Tarifa ano 2015	0102 02022507	O				CM	01/2015	12/2015	0	480.820	10	480.810								480.820

Atividades mais Relevantes do ano 2015

(valores em euros)

Obj.	Prog.	Projeto		Designação	Código Classificação Orçamental	Forma de Realiz.	Fonte Financiamento (%)			Resp.	Datas (Mês/Ano)		Fases de Exec.	Realizado (a)	Despesas						Total previsto (i) = (a)+(b)+(e)+(f)+(g)+(h)			
		Ano / Nº	Ação				AC	AA	FC		Início	Fim			2015			Anos seguintes						
															Total (b)=(c)+(d)	Financiam. definido (c)	Financiam. não definido (d)	2016 (e)	2017 (f)	2018 (g)		Outros (h)		
01		Planeamento, Reabilitação e Qualificação Urbana																						
01 005		Abastecimento de Água e Saneamento																						
01	005	2004/88		Serviços conexos AC- Águas de Coimbra E.M.	03	0202010102	O				GSE	01/2015	12/2015	0			10	10					10	
01	005	2005/98		Águas do Mondego ,S.A.																				
01	005	2005/98	1	Participação no capital social	0103	09070208	O				CM	01/2015	12/2015	9	4.371.619	10	10						4.371.629	
01	005	2011/27		Ampliação da rede de drenagem de águas pluviais nas zonas urbanas do Concelho																				
01	005	2011/27	1	Ampliação	0102	0801010101	E				AC	01/2012	12/2015	0			10	10					10	
01	005	2014/32		Construção de novas redes de Águas pluviais - Protocolo AC/CMC (n.º 6 cláusula 5ª)																				
01	005	2014/32	1	Redes de drenagem de águas em ruas das freguesias de Arzila, Assafarge, S.Martinho do Bispo, Souselas e Trouxemil	0102	0801010101	O				AC	01/2015	12/2015	0	148.884	10	148.874						148.884	
01	005	2014/32	2	Ligação da rede de drenagem de águas pluviais do POLO II à ribeira do Vale das Flores	0102	0801010101	E				AC	01/2015	12/2015	0	31.946	10	31.936						31.946	
01	005	2014/32	3	Rede águas pluviais Eiras	0102	0801010101	O				AC	01/2015	12/2015	0	395.010	10	395.000						395.010	
01	005	2014/32	4	Drenagem de águas pluviais na rua dos Alcorredores - Fornos 2ª fase	0102	0801010101	O				AC	01/2015	12/2015	0	435.010	10	435.000						435.010	
Totais do Programa 005:														24.661.583	4.834.585	650.120	4.184.465	0	0	0	0	29.496.168		
01 006		Infraestruturas Sanitárias e Higiene Pública																						
01	006	2002/106		Recolha e tratamento de resíduos sólidos (ERSUC)																				
01	006	2002/106	2	Contratos Resíduos Sólidos Urbanos - Tratamento	04	02022501	O				DDSA	01/2015	12/2016	9	2.250.000	1.750.000	500.000	2.000.000	2.000.000					6.250.000
01	006	2002/106	3	Contratos Resíduos Sólidos Urbanos - Recolha zona Norte	04	02022501	O				DDSA	01/2015	03/2016	9	600.000	300.000	300.000	650.000	650.000					1.900.000
01	006	2002/108		Modernização da frota																				
01	006	2002/108	5	Trabalhos especializados em viaturas e máquinas	04	020220	O				DDSA	01/2015	12/2017	9	6.110	6.110		10.000	10.000					26.110
01	006	2002/108	7	Assistência técnica a viaturas e equipamentos	04	020219	O				DDSA	01/2015	12/2015	0	10	10								10
01	006	2002/109		Equipamento de deposição de resíduos																				
01	006	2002/109	3	Aq. sacos plásticos p/ depósito res. sól. urbanos	04	020121	O				DDSA	01/2015	12/2017	9	13.813	13.813		30.000	30.000					73.813
01	006	2002/109	5	Aquisição de equipamento	04	020121	O				DDSA	01/2015	12/2017	9	30.025	30.025		30.000	30.000					90.025
01	006	2002/109	6	Instalações para contentores de 800 L	04	020121	O				DDSA	01/2015	12/2017	9	11.975	11.975		10.000	10.000					31.975
01	006	2002/109	7	Teste piloto p/ contentorização da Alta e Baixa	04	020121	O				DDSA	01/2015	12/2017	9	14.757	14.757		2.000	2.000					18.757
01	006	2002/110		Operações desratização e desinfestação	04	02022599	O				DDSA	01/2015	12/2017	9	20.336	20.336		19.767	20.000					60.103
01	006	2002/112		Serviço Médico - Veterinário																				
01	006	2002/112	4	Controlo de efetivos da população " Columba Livia "	0102	02022599	O				Smv	01/2015	12/2015	E	10	10								10
01	006	2002/112	7	Campanhas de sensibilização	0102	02022599	O				Smv	01/2015	12/2015	E	10	10								10

Atividades mais Relevantes do ano 2015

(valores em euros)

Obj.	Prog.	Projeto		Designação	Código Classificação Orçamental	Forma de Realiz.	Fonte Financiamento (%)			Resp.	Datas (Mês/Ano)		Fases de Exec.	Despesas							Total previsto (i) = (a)+(b)+(e)+(f)+(g)+(h)
														2015			Anos seguintes				
		Ano / Nº	Ação				AC	AA	FC		Início	Fim		Realizado (a)	Total (b)=(c)+(d)	Financiam. definido (c)	Financiam. não definido (d)	2016 (e)	2017 (f)	2018 (g)	
01 Planeamento, Reabilitação e Qualificação Urbana																					
01 006 Infraestruturas Sanitárias e Higiene Pública																					
01	006	2002/112	9	Cirurgias e tratamentos ambulatórios para animais do canil/gatil	0102 02022599	O				Smv	01/2015	12/2015	0		10	10					10
01	006	2002/112	11	Ferramentas e utensílios do SMV	0102 020117	O				Smv	01/2015	12/2015	9	1.000	1.000						1.000
01	006	2002/112	13	Protocolos com entidades externas	0102 02022599	O				Smv	01/2015	12/2017	E	10	10	500	500				1.010
01	006	2002/112	14	Protocolos com Instituições Sup. Universitárias de Ciências Veterinárias	0102 02022599	O				Smv	01/2015	12/2017	E	10	10	500	500				1.010
01	006	2002/112	15	Captura animais por empresas externas	0102 02022599	O				Smv	01/2015	12/2015	9	10	10						10
01	006	2002/112	16	Aquisição de rações e outros alimentos p/ animais	0102 020121	O				Smv	01/2015	12/2015	9	5.420	5.420						5.420
01	006	2002/112	17	Aquisição de medicamentos (méd. e profiláticos) p/ animais e outros consumíveis veterinários	0102 020121	O				Smv	01/2015	12/2015	9	3.000	3.000						3.000
01	006	2002/112	20	Execução de parques s/ trela e de exercício canino	0102 02022599	O				Smv	01/2015	12/2015	E	10	10						10
01	006	2002/112	22	Protocolo CMC-Associação Gatos Urbanos	0102 040701	O				Smv	01/2015	08/2017	3	7.200	7.200	3.600					10.800
01	006	2002/112	23	Conservação e manutenção de instalações	0102 02020301	O				Smv	01/2015	12/2015	9	960	960						960
01	006	2002/112	25	Protocolo CMC - Associações Proteção Animal	0102 040701	O				Smv	01/2015	12/2017	0	3.010	10	3.000	3.000	3.000			9.010
01	006	2002/112	26	Aquisição de bens	0102 020121	O				Smv	01/2015	12/2015	9	10	10						10
01	006	2002/112	27	Aquisição de serviços diversos	0102 02022599	O				Smv	01/2015	12/2015	E	1.185	1.185						1.185
01	006	2002/112	28	Conservação e manutenção equipamentos do SMV	0102 02020302	O				Smv	01/2015	12/2015	E	10	10						10
01	006	2002/112	29	Recolha de resíduos hospitalares e cadáveres de animais de companhia e outros resíduos	0102 02022599	O				Smv	01/2015	12/2017	9	4.500	4.500	12.500	9.500				26.500
01	006	2002/112	30	Protocolo CMC - Direção Geral dos Serviços Prisionais (Ministério da Justiça) - Estabelecimento Prisional de Coimbra	0102 040301	O				Smv	01/2015	12/2015	E	10.010	10	10.000					10.010
01	006	2002/112	31	Seguros de acidentes pessoais	0102 02021202	O				Smv	01/2015	12/2015	0	10	10						10
01	006	2002/112	32	Aquisição de serviços especializados - Meios complementares de diagnósticos de doenças de animais	0102 02022599	O				Smv	01/2015	12/2015	0	5.010	10	5.000					5.010
01	006	2002/112	33	Esterilização de animais adotados do canil e gatil municipal de Coimbra	0102 020121	O				Smv	01/2015	12/2015	E	5.010	10	5.000					5.010
01	006	2002/112	34	Aquisição de serviços para esterilização de animais de pessoas carenciadas e outros	0102 02022599	O				Smv	01/2015	12/2015	E	5.010	10	5.000					5.010
01	006	2003/156		Cemitérios das Freguesias																	
01	006	2003/156	12	Apoio às Juntas de Freguesia const./conserv.	0102 0805010299	O				GAF	01/2015	12/2016	9	25.010	10	25.000	25.000				50.010
01	006	2003/156	21	Outros cemitérios e ossários - apoios	0102 0805010299	O				CM	01/2015	12/2015	0	10	10						10
01	006	2006/12		Gestão de resíduos não urbanos																	
01	006	2006/12	1	Aquisição de serviços técnicos e outros (inventariação)	04 02022599	O				DDSA	01/2015	12/2015	0	10	10						10
01	006	2006/12	2	Limpeza de lixeiras	04 02022599	O				DDSA	01/2015	12/2017	0	20.010	10	20.000	10.000	10.000			40.010

Atividades mais Relevantes do ano 2015

(valores em euros)

Obj.	Prog.	Projeto		Designação	Código Classificação Orçamental	Forma de Realiz.	Fonte Financiamento (%)			Resp.	Datas (Mês/Ano)		Fases de Exec.	Realizado (a)	Despesas							Total previsto (i) = (a)+(b)+(e)+(f)+(g)+(h)		
		Ano / Nº	Ação				AC	AA	FC		Início	Fim			2015			Anos seguintes						
															Total (b)=(c)+(d)	Financiam. definido (c)	Financiam. não definido (d)	2016 (e)	2017 (f)	2018 (g)	Outros (h)			
01		Planeamento, Reabilitação e Qualificação Urbana																						
01 006		Infraestruturas Sanitárias e Higiene Pública																						
01 006	2006/12	4	Desmatações	04	02022599	O				DDSA	01/2015	12/2017	9		10.266	10.266		12.000	12.000				34.266	
01 006	2006/12	5	Gestão de resíduos de automóveis	04	02022599	O				DDSA	01/2015	12/2017	9		1.000	1.000		1.000	3.000				5.000	
01 006	2006/12	6	Gestão de resíduos de construção e demolição	04	02022599	O				DDSA	01/2015	12/2017	0		10	10		20.000	20.000				40.010	
01 006	2006/13		Implementação de um Sistema de Gestão Ambiental																					
01 006	2006/13	1	Aquisição de serviços (monitorização e gestão resíduos)	04	02022599	O				DDSA	01/2013	12/2015	3		16.218	16.218							16.218	
01 006	2006/13	2	Aquisição de bens	04	020121	O				DDSA	01/2015	12/2015	0		10	10							10	
01 006	2008/125		Ecocentro																					
01 006	2008/125	1	Acompanhamento	04	020214	O				DDSA	01/2015	12/2015	0		10	10							10	
01 006	2008/125	2	Estudos e projetos	04	020214	O				DDSA	01/2015	12/2015	0		10	10							10	
01 006	2010/48		Lavagem e desinfeção de contentores																					
01 006	2010/48	1	Aquisição serviços	04	020220	O				DDSA	01/2015	12/2017	9		60.000	1.000	59.000	60.000	60.000	60.000	60.000	60.000	300.000	
01 006	2013/18		Aquisição de serviços de limpeza urbana e recolha de resíduos urbanos																					
01 006	2013/18	1	Limpeza urbana (Alargamento da zona de recolha)	04	02022599	O				DDSA	01/2015	12/2015	9		100.000	100.000							100.000	
01 006	2013/18	2	Recolha e transporte de resíduos urbanos e limpeza urbana no Centro da Cidade	04	02022599	O				DDSA	01/2015	12/2017	9		830.000	137.000	693.000	830.000	830.000					2.490.000
Totais do Programa 006:														0	4.061.005	2.436.005	1.625.000	3.729.867	3.700.500	60.000	60.000	11.611.372		
01 007		Ambiente, Espaços Verdes e Jardins																						
01 007	2002/116		Prot. c/ Instituições Solid. Social (serviços prisionais, outros)																					
01 007	2002/116	2	Protocolo com a Associação Portuguesa de Paralisia Cerebral (APPC)	04	040701	O				DDSA	01/2015	12/2015	9		34.920	34.920							34.920	
01 007	2002/116	3	Protocolo com a Associação Portuguesa de Pais e Amigos do Cidadão Deficiente Mental (APPACDM)	04	040701	O				DDSA	01/2015	12/2015	9		50.000	50.000							50.000	
01 007	2002/116	5	Protocolo com a Direção Geral de Serviços Prisionais (Ministério da Justiça)	04	040301	O				DDSA	01/2015	12/2015	9		10.000	10.000							10.000	
01 007	2002/123		Construção/manut. outros espaços verdes																					
01 007	2002/123	2	Conserv. de elementos escultóricos e outras obras de arte	04	02020399	O				DEVJ	01/2015	12/2015	0		10	10							10	
01 007	2002/123	7	Contratação especializada	04	02022599	O				DDSA	01/2015	12/2017	9		33.781	33.781		100.000	100.000				233.781	
01 007	2002/123	8	Sistemas de rega	04	020121	O				DDSA	01/2015	12/2017	9		5.000	5.000		1.000	1.000				7.000	
01 007	2002/123	11	Apoio a Instituições sem fins lucrativos	04	040701	O				DEVJ	01/2015	12/2017	9		6.000	6.000		1.200	1.200				8.400	
01 007	2002/125		Património arbóreo																					
01 007	2002/125	2	Contratação especializada	04	020220	O				DEVJ	01/2015	12/2017	9		50.362	50.362		96.000	50.000				196.362	

Atividades mais Relevantes do ano 2015

(valores em euros)

Obj.	Prog.	Projeto		Designação	Código Classificação Orçamental	Forma de Realiz.	Fonte Financiamento (%)			Resp.	Datas (Mês/Ano)		Fases de Exec.	Realizado (a)	Despesas							Total previsto (i) = (a)+(b)+(e)+(f)+(g)+(h)
		Ano / Nº	Ação				AC	AA	FC		Início	Fim			2015			Anos seguintes				
															Total (b)=(c)+(d)	Financiam. definido (c)	Financiam. não definido (d)	2016 (e)	2017 (f)	2018 (g)	Outros (h)	
01		Planeamento, Reabilitação e Qualificação Urbana																				
01	007	Ambiente, Espaços Verdes e Jardins																				
01	007	2002/125	3	Aquisição de árvores e outros	04	020121	O				DEVJ	01/2015	12/2017	9	9.000	9.000		5.000	5.000			19.000
01	007	2002/126		Horto Municipal																		
01	007	2002/126	2	Vasos e outro material acessório	04	020117	O				DEVJ	01/2015	12/2017	9	10	10		1.000	1.000			2.010
01	007	2002/126	4	Aquisição de arbustos, flores sementes e outro material	04	020121	O				DEVJ	01/2015	12/2017	9	1.802	1.802		3.000	3.000			7.802
01	007	2002/128		Substratos, fertilizantes e fitofármacos	04	020121	O				DEVJ	01/2015	12/2017	9	2.902	2.902		10.000	10.000			22.902
01	007	2003/154		Mata do Choupal / Protocolo ICN																		
01	007	2003/154	1	Estudos, proj. e aq. serviços (acompanhamento)	0102	020214	O				CM	01/2015	12/2015	0	10	10						10
01	007	2003/154	2	Aquisição de equipamento	0102	020121	O				CM	01/2015	12/2015	0	10	10						10
01	007	2003/166		Rede de Monitoriz. da Qualidade do Ar																		
01	007	2003/166	1	RMQ do ar e protocolo c/ a CCDD-C	04	02022599	O				DDSA	01/2015	12/2017	0	10	10		3.000	3.000			6.010
01	007	2005/71		PERSU 2020 - Plano Estratégico para os Resíduos Urbanos																		
01	007	2005/71	1	Elab. do manual de boas práticas, campanhas de sensibiliz. e educ. ambiental e outros serviços	04	02022599	O				DDSA	01/2015	12/2015	0	10	10						10
01	007	2005/71	11	Protocolo com NRC-APPC (recolha seletiva)	04	040701	O				DDSA	01/2015	12/2015	9	3.610	3.610						3.610
01	007	2005/71	15	Protocolo com QUERCUS (Associação Nacional de conservação da Natureza)	04	020214	O				DDSA	01/2015	12/2015	9	10	10						10
01	007	2005/71	16	Protocolo com GEOTA (Grupo de Estudos de Ordenamento do Território e Ambiente)	04	020214	O				DDSA	01/2015	12/2015	9	10	10						10
01	007	2005/91		Projeto Eco Escolas ABAE/CMC																		
01	007	2005/91	1	Transferências	04	040701	O				DDSA	01/2015	12/2015	9	1.270	1.270						1.270
01	007	2005/91	2	Eco XXI	04	040701	O				DDSA	01/2015	12/2015	0	10	10						10
01	007	2008/67		Auditoria energética aos edifícios municipais																		
01	007	2008/67	1	Estudos e divulgação	04	020214	O				DDSA	01/2015	12/2015	0	10	10						10
01	007	2008/67	2	Aquisição de bens	04	020121	O				DDSA	01/2015	12/2015	0	10	10						10
01	007	2008/71		Elaboração do cadastro arbóreo e avaliação fitossanitária																		
01	007	2008/71	1	Levantamento do património arbóreo	04	02022599	O				DDSA	01/2015	12/2015	0	10	10						10
01	007	2008/71	2	Desenvolvimento de ferramenta de gestão informática	04	02022599	O				DDSA	01/2015	12/2015	0	10	10						10
01	007	2009/45		Requalificação de espaços públicos																		
01	007	2009/45	2	Conservação e reparação - Aq. serviços	03	02020301	O				DEEM	01/2015	12/2017	0	509	509		1.500	1.500			3.509
01	007	2009/45	3	Conservação e reparação - Aq. de bens	03	020121	O				DEEM	01/2015	12/2017	9	2.870	2.870		1.500	1.500			5.870

Atividades mais Relevantes do ano 2015

(valores em euros)

Obj.	Prog.	Projeto		Designação	Código Classificação Orçamental	Forma de Realiz.	Fonte Financiamento (%)			Resp.	Datas (Mês/Ano)		Fases de Exec.	Realizado (a)	Despesas							Total previsto (i) = (a)+(b)+(e)+(f)+(g)+(h)	
		Ano / Nº	Ação				2015				Anos seguintes												
							AC	AA	FC		Total (b)=(c)+(d)	Financiam. definido (c)			Financiam. não definido (d)	2016 (e)	2017 (f)	2018 (g)	Outros (h)				
01 Planeamento, Reabilitação e Qualificação Urbana																							
01 007 Ambiente, Espaços Verdes e Jardins																							
01	007	2015/45		Ações de divulgação, educação e informação ambiental	04	02022599	O				DDSA	01/2015	12/2017	0		15.010	10	15.000	15.000	15.000			45.010
Totais do Programa 007:															0	227.166	212.166	15.000	238.200	192.200	0	0	657.566
01 008 Programa Polis																							
01	008	2002/52		Parque Verde do Mondego																			
01	008	2002/52	4	Manutenção - Infraestruturas (edifícios e pisos)	03	02022599	O				DEEM	01/2015	12/2017	9		10	10		15.000	15.000			30.010
Totais do Programa 008:															0	10	10	0	15.000	15.000	0	0	30.010
01 009 Organização e Modernização Administrativa																							
01	009	2002/243		Obras nos edifícios da Câmara Municipal																			
01	009	2002/243	7	Beneficiação e conservação - Aq. serviços	03	02020301	O				DEEM	01/2015	12/2015	9		750	750						750
01	009	2007/33		Participações Individuais em Formação																			
01	009	2007/33	2	Formação	06	020215	O				DRH	01/2015	12/2015	9		5.467	5.467						5.467
01	009	2007/34		Alargamento do Sistema da Qualidade																			
01	009	2007/34	7	Auditoria de renovação	0102	020214	O				GAIQ	01/2015	12/2015	9		2.927	2.927						2.927
01	009	2007/34	9	Certificação da qualidade	0102	020214	O				GAIQ	01/2015	12/2015	9		3.204	3.204						3.204
01	009	2009/13		Consolidação do Serviço de Auditoria Municipal																			
01	009	2009/13	1	Auditorias externas	0102	020214	O				GAIQ	01/2015	12/2015	9		19.129	19.129						19.129
01	009	2010/39		Instalação de AVAC, eletromecânica e transporte vertical																			
01	009	2010/39	1	Aquisição de consumíveis	03	020121	O				GSE	01/2015	12/2015	9		10	10						10
01	009	2010/39	3	Assistência técnica equipamentos eletromecânicos	03	020219	O				GSE	01/2015	12/2015	9		163.909	163.909						163.909
01	009	2010/39	4	Manutenção de equipamento eletromecânicos de ascensores e escadas rolantes	03	020219	O				GSE	01/2015	12/2015	9		10.041	10.041						10.041
01	009	2010/39	5	Elevadores funicular e vertical do Mercado D. Pedro V - manutenção	03	020219	O				GSE	01/2015	12/2015	9		66.788	66.788						66.788
01	009	2010/39	6	Grupos eletrobombas de centrais técnicas, fontes, sistemas de rega - manutenção	03	020219	O				GSE	01/2015	12/2015	9		5.000	5.000						5.000
01	009	2011/25		Acessibilidades para um atendimento inclusivo																			
01	009	2011/25	1	Documentos e sinalética	06	02022599	O				DAOM	01/2015	12/2015	0		10.010	10	10.000					10.010
01	009	2012/43		TIC nos Edifícios e Serviços Municipais																			
01	009	2012/43	3	Contratos de assistência	07	020219	O				DSI	01/2015	12/2015	9		9.869	9.869						9.869
01	009	2012/43	4	Locação Operacional de Equipamento Informático	07	020205	O				DSI	01/2015	12/2015	9		4.920	4.920						4.920
01	009	2012/43	5	Formação/reforço de competências	07	020215	O				DSI	01/2015	12/2015	0		10.510	10	10.500					10.510

Município de Coimbra

Atividades mais Relevantes do ano 2015

(valores em euros)

Obj.	Prog.	Projeto		Designação	Código Classificação Orçamental	Forma de Realiz.	Fonte Financiamento (%)			Resp.	Datas (Mês/Ano)		Fases de Exec.	Despesas						Total previsto (i) = (a)+(b)+(e)+(f)+(g)+(h)			
														2015			Anos seguintes						
		Ano / Nº	Ação				AC	AA	FC		Início	Fim		Realizado (a)	Total (b)=(c)+(d)	Financiam. definido (c)	Financiam. não definido (d)	2016 (e)	2017 (f)		2018 (g)	Outros (h)	
01																							
Planeamento, Reabilitação e Qualificação Urbana																							
01 009																							
Organização e Modernização Administrativa																							
01	009	2012/43	6	Comunicação/Divulgação	07	02022599	O				DSI	01/2015	12/2015	9		10	10					10	
01	009	2012/43	7	Contratação de serviços (Estudos pareceres, projetos e consultadoria)	07	020214	O				DSI	01/2015	12/2015	9		10	10					10	
01	009	2012/43	10	Ferramentas e utensílios	07	020117	O				DSI	01/2015	12/2015	9		10	10					10	
01	009	2012/43	11	Aluguer de monitores e computadores	07	020205	O				DSI	01/2015	12/2015	9		10	10					10	
01	009	2012/43	12	Comunicação e serviços de rede	07	02020906	O				DSI	01/2015	12/2015	9		10	10					10	
01	009	2012/43	13	Wireless no município	07	02020906	O				DSI	01/2015	12/2015	0		10	10					10	
01	009	2012/43	14	Reparação de terminais de ponto	06	02020906	O				DRH	01/2015	12/2015	0	1.510	10	1.500					1.510	
01	009	2012/44		Segurança e Acessibilidades																			
01	009	2012/44	1	Plano Interno de Emergência (PIE) em Edifícios Municipais	06	020121	O				DAG	01/2015	12/2015	9	2.510	10	2.500					2.510	
01	009	2012/44	2	Promoção de acessibilidades ao posto de trabalho de pessoas com dificuldades motoras	06	020121	O				DAG	01/2015	12/2015	9	10	10						10	
01	009	2012/45		TIC na Educação																			
01	009	2012/45	3	Comunicações	07	02020906	O				DSI	01/2015	12/2015	0	10	10						10	
01	009	2012/45	4	Locação operacional de equipamento informático	07	020205	O				DSI	01/2015	12/2015	0	10	10						10	
01	009	2012/46		TIC para o Cidadão																			
01	009	2012/46	3	Contratos de assistência	07	020219	O				DSI	01/2015	12/2015	0	10	10						10	
01	009	2012/46	4	Locação operacional de equipamento informático	07	020205	O				DSI	01/2015	12/2015	0	10	10						10	
01	009	2012/46	5	Aquisição de serviços, incluindo comunicação/divulgação	07	02022599	O				DSI	01/2015	12/2015	0	10	10						10	
01	009	2012/46	8	Equipamento administrativo	07	02020304	O				DSI	01/2015	12/2015	0	10	10						10	
01	009	2012/57		Modernização/Reestruturação dos espaços afetos ao atendimento de municípes																			
01	009	2012/57	7	Aquisição de vestuário	06	020107	O				DAOM	01/2015	12/2015	0	30.010	10	30.000					30.010	
01	009	2012/58		Projeto "Coimbra Cidade Inteligente e Criativa"																			
01	009	2012/58	1	Plano de ação para a energia sustentável (Pacto dos Autarcas)																			
01	009	2012/58	1/1	Estudos, pareceres, projetos e consultadoria	0102	020214	O				CCIC	01/2015	12/2015	3	10	10						10	
01	009	2012/58	1/2	Formação	0102	020215	O				CCIC	01/2015	12/2015	0	960	10	950					960	
01	009	2012/58	1/3	Seminários, exposições e similares	0102	020216	O				CCIC	01/2015	12/2015	0	1.900	400	1.500					1.900	
01	009	2012/58	1/4	Outros (comunicação)	0102	02022599	O				CCIC	01/2015	12/2015	0	730	80	650					730	
01	009	2012/58	2	Plano de ação para apoio e a promoção ativa das Industrias Culturais e Criativas																			
01	009	2012/58	2/1	Estudos, pareceres, projetos e consultadoria	0102	020214	O				CCIC	01/2015	12/2015	0	1.210	10	1.200					1.210	

Atividades mais Relevantes do ano 2015

(valores em euros)

Obj.	Prog.	Projeto		Designação	Código Classificação Orçamental	Forma de Realiz.	Fonte Financiamento (%)			Resp.	Datas (Mês/Ano)		Fases de Exec.	Despesas							Total previsto (i) = (a)+(b)+(e)+(f)+(g)+(h)
														2015			Anos seguintes				
		Ano / N°	Ação				AC	AA	FC		Início	Fim		Realizado (a)	Total (b)=(c)+(d)	Financiam. definido (c)	Financiam. não definido (d)	2016 (e)	2017 (f)	2018 (g)	
01				Planeamento, Reabilitação e Qualificação Urbana																	
01 009				Organização e Modernização Administrativa																	
01 009	2012/58	2/2		Formação	0102 020215	O				CCIC	01/2015	12/2015	0		1.110	10	1.100		1.110		
01 009	2012/58	2/3		Seminários, exposições e similares	0102 020216	O				CCIC	01/2015	12/2015	0		1.950	400	1.550		1.950		
01 009	2012/58	2/4		Outros (comunicação)	0102 02022599	O				CCIC	01/2015	12/2015	0		860	10	850		860		
01 009	2012/58	4		Citylogo (Cofinanc. URBACT II)																	
01 009	2012/58	4/1		Encargos com pessoal afeto ao projeto - pessoal interno	06 01010401	O			80	CCIC	05/2012	12/2015	9		10	10			10		
01 009	2012/58	4/2		Viagens e alojamento	0102 02022599	O			80	CCIC	05/2012	12/2015	9		7.016	7.016			7.016		
01 009	2012/58	4/3		Peritos externos e outros	0102 020214	O			80	CCIC	05/2012	12/2015	9		3.280	3.280			3.280		
01 009	2012/58	4/4		Organização de reuniões	0102 02022599	O			80	CCIC	01/2013	12/2015	9		4.050	4.050			4.050		
01 009	2012/58	4/5		Comunicação e divulgação	0102 020217	O			80	CCIC	01/2013	12/2015	9		2.000	2.000			2.000		
01 009	2012/58	5		SmartCoimbra																	
01 009	2012/58	5/1		Estudos, pareceres, projetos e consultadoria	0102 020214	O				CCIC	01/2015	12/2015	E		5.000	5.000			5.000		
01 009	2012/58	5/2		Viagens e alojamento	0102 02022599	O				CCIC	01/2015	12/2015	E		1.208	1.208			1.208		
01 009	2012/58	5/3		Organização de reuniões, exposições e outros	0102 020216	O				CCIC	01/2015	12/2015	E		400	400			400		
01 009	2012/58	5/4		Comunicação e divulgação	0102 02022599	O				CCIC	01/2015	12/2015	E		400	400			400		
01 009	2012/80			Website do Município																	
01 009	2012/80	1		Novas funcionalidades do site - aquisição de serviços	07 02022599	O				DSI	01/2015	12/2015	3		30.163	30.163			30.163		
01 009	2012/82			Portal dos Recursos Humanos (PRH)/Portal do Colaborador do Município de Coimbra																	
01 009	2012/82	1		Aquisição de serviços para a conceção do portal	06 020214	O				DRM	01/2015	12/2015	0		7.510	10	7.500		7.510		
01 009	2013/1			Compatibilização das aplicações ESRI (SIG) e AIRC																	
01 009	2013/1	1		Assistência técnica	07 020219	O				DSI	01/2015	12/2015	0		10	10			10		
01 009	2014/14			Atendimento Móvel/Implementação de Plano de Proximidade																	
01 009	2014/14	3		Recursos humanos	06 02022599	O				DAOM	01/2015	12/2015	0		10.010	10	10.000		10.010		
01 009	2014/14	4		Formação	06 020215	O				DAOM	01/2015	12/2015	0		510	10	500		510		
01 009	2014/25			Município acessível - ao encontro do cidadão (cofinanciamento SAMA) - POCompete																	
01 009	2014/25	1		Gestão do projeto	07 02022599	O				DSI	01/2015	12/2015	9		10	10			10		
01 009	2014/25	2		Plataforma multicanal																	
01 009	2014/25	2/1		Conexão ERP vs IAP	07 020219	O			85	DSI	01/2015	12/2015	E		86.100	86.100			86.100		
01 009	2014/25	3		Faturação digital																	

Atividades mais Relevantes do ano 2015

(valores em euros)

Obj.	Prog.	Projeto		Designação	Código Classificação Orçamental	Forma de Realiz.	Fonte Financiamento (%)			Resp.	Datas (Mês/Ano)		Fases de Exec.	Despesas							Total previsto (i) = (a)+(b)+(e)+(f)+(g)+(h)
														2015			Anos seguintes				
		Ano / Nº	Ação				AC	AA	FC		Início	Fim		Total (b)=(c)+(d)	Financiam. definido (c)	Financiam. não definido (d)	2016 (e)	2017 (f)	2018 (g)	Outros (h)	
01				Planeamento, Reabilitação e Qualificação Urbana																	
01	009			Organização e Modernização Administrativa																	
01	009	2014/25	3/1	Aquisição de serviços de receção de documentos em papel, digitalização e fornecimento digital	07	02022599	O		85	DSI	01/2015	12/2015	E		10	10				10	
01	009	2014/25	3/2	Aquisição de serviços de faturação eletrónica	07	02022599	O		85	DSI	01/2015	12/2015	E		10	10				10	
01	009	2014/25	3/3	Implementação no ERP	07	020219	O		85	DSI	01/2015	12/2015	E		6.150	6.150				6.150	
01	009	2014/25	4	Papel digital																	
01	009	2014/25	4/2	Aquisição de serviços de instalação	07	02022599	O		85	DSI	01/2015	12/2015	E		5.535	5.535				5.535	
01	009	2014/25	4/3	Integração com ERP e CRM do Município	07	020219	O		85	DSI	01/2015	12/2015	E		12.300	12.300				12.300	
01	009	2014/25	5	Desmaterialização do arquivo																	
01	009	2014/25	5/3	Serviços de instalação	07	02022599	O		85	DSI	01/2015	12/2015	E		8.160	8.160				8.160	
01	009	2015/2		Câmara Municipal																	
01	009	2015/2	5	Locação de edifícios	0102	020204	O			CM	01/2015	12/2015	9		10	10				10	
01	009	2015/2	6	Conservação de equipamento	0102	02020302	O			CM	01/2015	12/2015	9		722	722				722	
01	009	2015/7		Departamento de Administração Geral																	
01	009	2015/7	4	Aquisição de vestuário e equipamento de proteção individual	06	020107	O			DAG	01/2015	12/2016	9		4.478	4.478	95.900			100.378	
01	009	2015/7	5	Comunicação e divulgação	06	02022599	O			DAG	01/2015	12/2015	9		10	10				10	
01	009	2015/8		Departamento Financeiro e de Inovação Organizacional																	
01	009	2015/8	4	Aluguer operacional de veículos - diversos serviços	07	020206	O			DFIO	01/2015	12/2017	9		152.000	152.000	15.000	8.000		175.000	
01	009	2015/8	5	Aluguer operacional de veículos - CBS	07	020206	O			DFIO	01/2015	12/2015	9		56.000	56.000				56.000	
01	009	2015/8	6	Aluguer operacional de veículos - contratos de 2014	07	020206	O			DFIO	01/2015	12/2019	9		160.000	160.000	170.000	170.000	170.000	200.000	870.000
01	009	2015/8	7	Aquisição de serviços - estudos e consultadoria	07	020214	O			DFIO	01/2015	12/2015	9		10	10				10	
01	009	2015/15		Normas de Qualidade																	
01	009	2015/15	1	Aquisição de normas	0102	020118	O			GAIQ	01/2015	12/2015	0		10	10				10	
01	009	2015/16		Associação Portuguesa da Qualidade																	
01	009	2015/16	1	Quota de participação	0102	02022599	O			GAIQ	01/2015	12/2015	0		10	10				10	
01	009	2015/40		Qualificação dos Profissionais da Administração Pública (Cofin. POPH/QREN) - Candidatura 2015																	
01	009	2015/40	1	Encargos com remunerações dos formadores	06	020215	O			DRH	01/2015	12/2015	0		30.010	10	30.000			30.010	
01	009	2015/40	2	Rendas, alugueres e amortizações	06	020205	O			DRH	01/2015	12/2015	0		5.010	10	5.000			5.010	
01	009	2015/40	3	Encargos gerais do projeto	06	02022599	O			DRH	01/2015	12/2015	0		3.160	10	3.150			3.160	
01	009	2015/40	4	Encargos salariais (pessoal afeto ao projeto)	06	01010401	O			DRH	01/2015	12/2015	0		6.010	10	6.000			6.010	
01	009	2015/41		Segurança e Acessibilidade																	

Atividades mais Relevantes do ano 2015

(valores em euros)

Obj.	Prog.	Projeto		Designação	Código Classificação Orçamental	Forma de Realiz.	Fonte Financiamento (%)			Resp.	Datas (Mês/Ano)		Fases de Exec.	Realizado (a)	Despesas							Total previsto (i) = (a)+(b)+(e)+(f)+(g)+(h)	
		Ano / Nº	Ação				AC	AA	FC		Início	Fim			2015			Anos seguintes					
															Total (b)=(c)+(d)	Financiam. definido (c)	Financiam. não definido (d)	2016 (e)	2017 (f)	2018 (g)	Outros (h)		
01		Planeamento, Reabilitação e Qualificação Urbana																					
01 009		Organização e Modernização Administrativa																					
01	009	2015/41	1	Plano Interno de Emergência (PIE) em edifícios municipais	06	020121	O				DRH	01/2015	12/2015	0	6.160	10	6.150					6.160	
01	009	2015/41	2	Promoção de acessibilidade ao posto de trabalho de pessoas com dificuldades motoras	06	020121	O				DRH	01/2015	12/2015	0	6.160	10	6.150					6.160	
01	009	2015/42		Implementação do atendimento online e atendimento online em tempo real																			
01	009	2015/42	2	Formação de recursos humanos	06	020215	O				DAOM	01/2015	12/2015	0	510	10	500					510	
Totais do Programa 009:															0	975.536	838.286	137.250	280.900	178.000	170.000	200.000	1.804.436
01 010		Proteção Civil																					
01	010	2002/213		Aquisição e manut. maq., viat. e mat. individ.																			
01	010	2002/213	2	Vestuário e fardamento	09	020107	O				CBS	01/2015	12/2017	9	18.657	18.657		30.000	30.000			78.657	
01	010	2002/213	7	Aluguer de equipamento combate a incêndio	09	020208	O				CBS	01/2015	12/2017	9	10.010	10	10.000	10.000	10.000			30.010	
01	010	2002/214		Escola de Recrutadas da CBS																			
01	010	2002/214	1	Fardamentos	09	020107	O				CBS	01/2015	12/2015	0	100.010	10	100.000					100.010	
01	010	2002/215		Prevenção e combate a fogos florestais																			
01	010	2002/215	1	Estudos e Plano de Intervenções	09	020214	O				CBS	01/2015	12/2015	0	5.010	10	5.000					5.010	
01	010	2002/216		Serviço Municipal de Proteção Civil																			
01	010	2002/216	5	Vestuário e artigos pessoais	10	020107	O				SMPC	01/2015	12/2015	0	10	10						10	
01	010	2002/216	7	Aquisição Serv. em ações de Proteção Civil	10	02022599	O				SMPC	01/2015	12/2015	9	1.246	1.246						1.246	
01	010	2002/216	8	Ações de sensibilização e formação de prevenção - Simulacros e seminários e outros	10	02022503	O				SMPC	01/2015	12/2015	9	500	500						500	
01	010	2002/216	13	Medidas de autoproteção em edifícios municipais	10	02022599	O				SMPC	01/2015	12/2015	0	1.010	10	1.000					1.010	
01	010	2002/218		Serviço de Polícia Municipal																			
01	010	2002/218	8	Fardamento	08	020107	O				SPM	01/2015	12/2015	9	2.500	2.500						2.500	
01	010	2002/218	15	Serviços medição ruído	08	02022599	O				SPM	01/2015	12/2015	0	10	10						10	
01	010	2002/315		Cooperação com fed. e assoc. humanitárias (Voluntários de Coimbra e Brasfemes)																			
01	010	2002/315	1	Transferências correntes	0102	040701	O				CM	01/2015	12/2015	9	100.000	100.000						100.000	
01	010	2002/315	2	Transferências de capital	0102	080701	O				CM	01/2015	12/2015	9	10	10						10	
01	010	2002/315	3	Apoio aos Bombeiros Voluntários de Coimbra - Quartel/Projeto (Protocolo de 10.06.2013)	0102	080701	O				CM	01/2015	12/2015	9	15.000	15.000						15.000	
01	010	2004/181		Ações de Recuperação/Calamidades																			
01	010	2004/181	3	Aluguer de maq., equip. e forn. materiais	03	020208	O				DIET	01/2015	12/2016	3	10.000	10.000		5.000				15.000	

Atividades mais Relevantes do ano 2015

(valores em euros)

Obj.	Prog.	Projeto		Designação	Código Classificação Orçamental	Forma de Realiz.	Fonte Financiamento (%)			Resp.	Datas (Mês/Ano)		Fases de Exec.	Despesas						Total previsto (i) = (a)+(b)+(e)+(f)+(g)+(h)
														2015			Anos seguintes			
		Ano / Nº	Ação				AC	AA	FC		Início	Fim		Realizado (a)	Total (b)=(c)+(d)	Financiam. definido (c)	Financiam. não definido (d)	2016 (e)	2017 (f)	
01				Planeamento, Reabilitação e Qualificação Urbana																
01	010			Proteção Civil																
01	010	2007/31		Plano Municipal de Defesa da Floresta Contra Incêndios																
01	010	2007/31	1	Atualização	10	02022599	O			SMPC	01/2015	12/2015	0	6.810	10	6.800		6.810		
01	010	2007/31	7	Plano de Recuperação de Áreas Ardidas	10	02022599	O			SMPC	01/2015	12/2015	0	10	10			10		
01	010	2008/2		Operacionalização do Gabinete Técnico Florestal (GTF) - protocolo c/ ICNF																
01	010	2008/2	2	Elaboração e atualização de cartografia	10	02022599	O	100		SMPC	01/2015	12/2015	0	10	10			10		
01	010	2009/41		Planos de Emergência																
01	010	2009/41	1	Atualização Plano Municipal de Emergência	10	02022599	O			SMPC	01/2015	12/2015	0	1.010	10	1.000		1.010		
01	010	2009/41	2	Elaboração de outros planos de emergência	10	02022599	O			SMPC	01/2015	12/2015	0	1.010	10	1.000		1.010		
01	010	2009/41	3	Implementação de planos de emergência	10	02022599	O			SMPC	01/2015	12/2015	0	1.010	10	1.000		1.010		
01	010	2009/41	4	Produção de cartografia	10	02022599	O			SMPC	01/2015	12/2015	0	1.010	10	1.000		1.010		
01	010	2010/24		Equipa de Sapadores florestais (Cofin Aut. FI. Nac.)																
01	010	2010/24	5	Vestuário e artigos pessoais	10	020107	O	100		SMPC	01/2010	12/2015	9	2.010	10	2.000		2.010		
01	010	2010/24	6	Outros serviços	10	020121	O	100		SMPC	01/2010	12/2015	9	1.010	10	1.000		1.010		
01	010	2010/27		Plano de Emergência CUA e Ações sensibilização - Cofinanc. POR-C/QREN																
01	010	2010/27	1	Estudos, projetos e consultadoria	10	020214	O		85	SMPC	01/2010	12/2015	1	23.121	2.000	2.000		25.121		
01	010	2010/28		Sistema de Gestão de Proteção Civil - Cofinanc. POR-C/QREN																
01	010	2010/28	4	Prestação de serviços	10	02022599	O			SMPC	01/2010	06/2015	9	10	10			10		
01	010	2010/28	5	Formação	10	020215	O			SMPC	01/2011	06/2015	9	10	10			10		
01	010	2011/52		Apoio logístico a populações e agentes de proteção civil em cenário de operações - incêndios, cheias e inundações, outros																
01	010	2011/52	1	Aquisição de serviços	10	02022599	O			SMPC	01/2015	12/2015	D	1.150	1.150			1.150		
01	010	2011/52	2	Centro de Emergência em Proteção Civil	10	02022599	O			SMPC	01/2015	12/2015	0	10	10			10		
01	010	2014/21		Aquisição de E.P.I para combate a incêndios																
01	010	2014/21	1	Transferência para a CIM-RC (Cofin. à CIM-RC pelo POVT)	09	04050104	O			CM	01/2015	12/2015	0	2.000	2.000			2.000		
01	010	2014/33		Feira da Floresta																
01	010	2014/33	1	Aquisição de serviços	10	02022599	O			SMPC	01/2015	12/2015	9	1.510	1.510			1.510		
01	010	2014/33	2	Outros	10	02022599	O			SMPC	01/2015	12/2015	9	460	460			460		
01	010	2014/34		Parques integrados receção/transformação biomassa florestal																

Atividades mais Relevantes do ano 2015

(valores em euros)

Obj.	Prog.	Projeto		Designação	Código Classificação Orçamental	Forma de Realiz.	Fonte Financiamento (%)			Resp.	Datas (Mês/Ano)		Fases de Exec.	Realizado (a)	Despesas							Total previsto (i) = (a)+(b)+(e)+(f)+(g)+(h)
		Ano / Nº	Ação				2015				Anos seguintes											
							AC	AA	FC		Total (b)=(c)+(d)	Financiam. definido (c)			Financiam. não definido (d)	2016 (e)	2017 (f)	2018 (g)	Outros (h)			
01		Planeamento, Reabilitação e Qualificação Urbana																				
01 010		Protecção Civil																				
01 010	2014/34	2	Aquisição de serviços	10 02022599	O					SMPC	01/2015	12/2015	0		10	10					10	
01 010	2014/35		Clubes de Protecção Civil																			
01 010	2014/35	1	Ações de sensibilização	10 02022599	O					SMPC	01/2015	12/2015	0	1.010	10	1.000					1.010	
01 010	2014/35	2	Aquisição de serviços	10 02022599	O					SMPC	01/2015	12/2015	0	1.010	10	1.000					1.010	
01 010	2014/36		Linhas de água																			
01 010	2014/36	1	Limpeza e beneficiação	10 02022599	O					SMPC	01/2015	12/2015	0	40.010	10	40.000					40.010	
01 010	2015/31		Unidade Local de Formação (Protocolo de 04.07.14 com a Escola Nacional de Bombeiros)																			
01 010	2015/31	1	Equipamento didático	09 020121	O					CBS	01/2015	12/2016	D	12.000	12.000		2.000				14.000	
01 010	2015/31	3	Manuais técnicos	09 020118	O					CBS	01/2015	12/2015	D	1.500	1.500						1.500	
01 010	2015/31	4	Outros	09 02022599	O					CBS	01/2015	12/2015	D	2.000	2.000						2.000	
01 010	2015/32		Central Municipal de alerta e comunicações conjunta																			
01 010	2015/32	5	Outros	09 02022599	O					CBS	01/2015	12/2015	0	4.010	10	4.000					4.010	
Totais do Programa 010:														23.121	346.563	170.763	175.800	47.000	40.000	0	0	456.684
Totais do Objetivo 01:														26.259.290	15.525.335	6.459.473	9.065.862	10.823.755	10.981.884	6.218.695	8.121.183	77.930.142
02		Coesão Territorial e Desenv. Sócio-Económico																				
02 001		Desenv. Económico Apoio Act. Empresarial																				
02 001	2002/164		Observatório Económico do Concelho																			
02 001	2002/164	1	Criação e/ou atual. base de dados e serv. div.	0102 02022599	O					CM	01/2015	12/2015	9		10	10					10	
02 001	2002/319		Participações e quotas diversas																			
02 001	2002/319	2	Lusitânia Gás, SA	0103 09070102	O					CM	01/2015	12/2015	9		10	10					10	
02 001	2002/319	3	Odabarca, SA	0103 09070103	O					CM	01/2015	12/2015	9		10	10					10	
02 001	2002/319	4	MAC, S.A.	0103 09070104	O					CM	01/2015	12/2015	9		10	10					10	
02 001	2002/319	5	Assoc. Tecnopolo de Coimbra	0103 09070105	O					CM	01/2015	12/2015	9		10	10					10	
02 001	2002/319	7	Outras participações	0103 09070199	O					CM	01/2015	12/2015	9		10	10					10	
02 001	2002/319	8	ERSUC, SA	0103 09070201	O					CM	01/2015	12/2015	9		10	10					10	
02 001	2002/319	9	Metro Mondego, S.A.	0103 09070202	O					CM	01/2015	12/2015	9		10	10					10	
02 001	2002/319	11	Prodeso, Lda	0102 0405010899	O					CM	01/2015	12/2015	9	88.286	10	88.276					88.286	
02 001	2002/319	12	Agência para a Promoção da Baixa (def. proj. 02 002 2009/87)	0103 09070206	O					CM	01/2015	12/2015	9		10	10					10	
02 001	2002/319	13	Coimbra Inovação Parque, S.A.	0103 09070207	O					CM	01/2015	12/2015	9		10	10					10	

Atividades mais Relevantes do ano 2015

(valores em euros)

Obj.	Prog.	Projeto		Designação	Código Classificação Orçamental	Forma de Realiz.	Fonte Financiamento (%)			Resp.	Datas (Mês/Ano)		Fases de Exec.	Despesas						Total previsto (i) = (a)+(b)+(e)+(f)+(g)+(h)						
														2015			Anos seguintes									
		Ano / Nº	Ação				AC	AA	FC		Início	Fim		Realizado (a)	Total (b)=(c)+(d)	Financiam. definido (c)	Financiam. não definido (d)	2016 (e)	2017 (f)		2018 (g)	Outros (h)				
02 Coesão Territorial e Desenvol. Sócio-Económico																										
02 001 Desenv. Económico Apoio Act. Empresarial																										
02	001	2002/319	14	Associação Coimbra Região Digital	0103 09070299	O				CM	01/2015	12/2015	9			10	10							10		
02	001	2002/319	20	AC, Águas de Coimbra, E.M.	0103 09070209	O				CM	01/2015	12/2015	9			10	10							10		
02	001	2002/319	21	Águas do Mondego, S.A. (def. proj. 01 005 2005/98)	0103 09070208	O				CM	01/2015	12/2015	9			10	10							10		
02	001	2002/319	22	Municipia, S.A. (def. no proj. 01 002 2002/326)	0103 09070299	O				CM	01/2015	12/2015	9			10	10							10		
02	001	2002/319	23	WRC - Portal da Região Centro	0103 09070299	O				CM	01/2015	12/2015	9			10	10							10		
02	001	2002/319	24	SRU - Sociedade Reabilitação Urbana (def. proj. 02 009 2005/99)	0103 09070299	O				CM	01/2015	12/2015	9			10	10							10		
02	001	2002/319	25	AREAC, Ag. Reg. Energia Amb. Centro	0102 02022599	O				DDSA	01/2015	12/2015	9			10	10							10		
02	001	2002/319	27	Associação Nacional de Municípios Portugueses - quota	0102 02022599	O				CM	01/2015	12/2015	9			6.000	6.000							6.000		
02	001	2002/319	28	Sociedade Portuguesa de Arboricultura	0102 02022599	O				CM	01/2015	12/2015	9			10	10							10		
02	001	2002/319	30	Fundação Museu da Ciência	0103 09070299	O				CM	01/2015	12/2015	9			10	10							10		
02	001	2002/319	31	Associação Rota da Bairrada	0102 02022599	O				CM	01/2015	12/2015	9			10	10							10		
02	001	2002/319	32	Outras participações (públicas)	0103 09070299	O				CM	01/2015	12/2015	9			10	10							10		
02	001	2002/319	34	Riscos / Associação Portuguesa de Riscos, Prevenção e Segurança	10 02022599	O				SMPC	01/2015	12/2015	9			200	200							200		
02	001	2002/319	35	Comunidade Intermunicipal da Região de Coimbra (def. proj. 02 001 2008/127)	0102 040701	O				CM	01/2015	12/2015	9			10	10							10		
02	001	2002/319	36	Associação Qualifica	04 02022599	O				DDSA	01/2015	12/2015	9			10	10							10		
02	001	2002/319	38	Assoc. Port. Apoio à Vítima/Assoc. Integrar	04 02022599	O				CM	01/2015	12/2015	9			10	10							10		
02	001	2002/319	39	Assoc. Port. Municípios Centro Histórico	02 02022599	O				CM	01/2015	12/2015	9			1.098	1.098							1.098		
02	001	2002/319	44	Agência de Castelos e Muralhas Medievais do Mondego (ACMMM)	0102 02022599	O				CM	01/2015	12/2015	9			1.200	1.200							1.200		
02	001	2002/319	45	Participação UCCLA - União Cid. capitais Luso-Afro-Amer.-Asiáticas	0102 02022599	O				Gpc	01/2015	12/2015	9			4.500	4.500							4.500		
02	001	2002/319	46	Agência INOVA (Indústrias Culturais e Criativas) - Assoc. Cultura e Criatividade - Protocolo 04.03.2011	0102 040701	O				GAI	04/2012	12/2015	9			10	10							10		
02	001	2002/319	47	Fund Box - Sociedade Gestora de Fundos de Investimento SA	0103 09070199	O				CM	01/2013	12/2015	D			358.172	358.172							358.172		
02	001	2002/319	48	AIRC - Associação informática da Região Centro	0102 040701	O				CM	01/2015	12/2015	9			10	10							10		
02	001	2002/319	49	Outras quotas em Associações e Entidades	0102 02022599	O				CM	01/2015	12/2015	9			10	10							10		
02	001	2005/99		Sociedade de Reabilitação Urbana (SRU) - Coimbra Viva																						
02	001	2005/99	1	Participação no capital social	0103 09070299	O				CM	01/2015	12/2015	9			10	10							10		
02	001	2005/99	2	Cobertura de prejuízos	0102 0501010199	O				CM	01/2015	12/2015	9			10	10							10		
02	001	2005/99	4	Apoio à atividade	0102 040301	O				CM	01/2015	12/2015	0			10	10							10		

Atividades mais Relevantes do ano 2015

(valores em euros)

Obj.	Prog.	Projeto		Designação	Código Classificação Orçamental	Forma de Realiz.	Fonte Financiamento (%)			Resp.	Datas (Mês/Ano)		Fases de Exec.	Realizado (a)	Despesas						Total previsto (i) = (a)+(b)+(e)+(f)+(g)+(h)		
		Ano / Nº	Ação				AC	AA	FC		Início	Fim			2015			Anos seguintes					
															Total (b)=(c)+(d)	Financiam. definido (c)	Financiam. não definido (d)	2016 (e)	2017 (f)	2018 (g)		Outros (h)	
02		Coessão Territorial e Desenvol. Sócio-Económico																					
02 001		Desenv. Económico Apoio Act. Empresarial																					
02 001	2008/85			I - Techpartner / I Centro - parceria com a U.C.																			
02 001	2008/85	1		Aquisição de serviços																		10	
02 001	2008/127			Comunidade Intermunicipal da Região de Coimbra (CIM-RC)																			
02 001	2008/127	1		Quota anual																		17.862	
02 001	2008/127	3		Transferências correntes/contratualização - P.O.Centro/QREN																			10
02 001	2008/127	4		Transferências de capital/contratualização - P.O.Centro/QREN																			10
02 001	2008/127	5		Transferências correntes "Operação Imaterial de Promoção do Empreendedorismo - CIM-RC"																			3.819
02 001	2008/127	6		Serviços de teleassistência - Transferências correntes CIM-RC																			29.316
02 001	2010/55			Projeto Coimbra FINICIA																			
02 001	2010/55	1		Fundo FINICIA																			10
02 001	2010/55	2		ACIC - Apoios																			10
02 001	2010/55	3		Aquisição de serviços																			1.068
02 001	2011/28			Coimbra Inovação Parque (2.ª fase)																			
02 001	2011/28	2		I-Parque - Apoio ao Investimento																			10
02 001	2011/28	3		Equilíbrio de contas/I-Parque																			1.457.221
02 001	2012/78			Projeto "Rede de Cidades Cencyl" (Cofinan. POCTEP)																			
02 001	2012/78	1		Transferências para o município da Guarda (líder parceria)																			10
02 001	2012/78	2		Rede Cidades - Execução do projeto																			
02 001	2012/78	2/1		Criar redes - Ações de benchmarking e outros																			10
02 001	2012/78	3		Aquisição de serviços																			46.621
02 001	2012/78	4		Viagens e alojamento																			1.500
02 001	2012/78	5		Promoção/Comunicação																			10
02 001	2012/78	6		Encargos com pessoal afeto ao projeto - pessoal interno																			10
02 001	2012/78	7		Outros bens																			10
02 001	2012/92			Gestão de Parques Empresariais																			
02 001	2012/92	1		Conservação e manutenção																			10
02 001	2012/93			Aplicações de apoio ao Investidor																			

Atividades mais Relevantes do ano 2015

(valores em euros)

Obj.	Prog.	Projeto		Designação	Código Classificação Orçamental	Forma de Realiz.	Fonte Financiamento (%)			Resp.	Datas (Mês/Ano)		Fases de Exec.	Despesas						Total previsto (i) = (a)+(b)+(e)+(f)+(g)+(h)		
														2015			Anos seguintes					
		Ano / Nº	Ação				AC	AA	FC		Início	Fim		Realizado (a)	Total (b)=(c)+(d)	Financiam. definido (c)	Financiam. não definido (d)	2016 (e)	2017 (f)		2018 (g)	Outros (h)
02 Coesão Territorial e Desenvol. Sócio-Económico																						
02 001 Desenv. Económico Apoio Act. Empresarial																						
02	001	2012/93	1	Desenvolvimento de aplicações de apoio ao investidor	0102 02022599	O				GAI	01/2015	12/2015	0		10	10				10		
02	001	2012/93	2	Protocolo ACIC - Dinamização das Atividades Económicas																		
02	001	2012/93	2/1	Gestão para os Parques Empresariais	0102 040701	O				GAI	01/2015	12/2015	D	6.510	6.510					6.510		
02	001	2012/93	2/2	Gestão espaço Coworking - Coimbra - ACIC	0102 040701	O				GAI	01/2015	12/2015	D	14.410	14.410					14.410		
02	001	2012/93	2/3	Concursos de Vinhos - Cidade de Coimbra	0102 040701	O				GAI	01/2015	12/2015	D	5.010	5.010					5.010		
Totais do Programa 001:														0	2.043.223	497.736	1.545.487	0	0	0	0	2.043.223
02 002 Fomento Act. Sócio-Económica Local. Económica																						
02	002	2002/179		Feiras, Seminários e Congressos																		
02	002	2002/179	2	Promoção	0102 02022599	O				GAI	01/2015	12/2015	0	10	10					10		
02	002	2002/179	3	Certames, Feiras, Seminários e Congressos - apoios	0102 040701	O				CM	01/2015	12/2015	0	10	10					10		
02	002	2002/179	4	Certames, Feira Popular e outros - Transf. Juntas de Freguesia	0102 0405010299	O				GAI	01/2015	12/2015	0	10	10					10		
02	002	2009/63		INOV-C - U.C., Politécnico e I.P.N. - Inovação, Empreendedorismo e Formação (cofinanc. POCentro)																		
02	002	2009/63	1	Transferências correntes	0102 040305	A				GAI	01/2009	12/2015	1	6.010	6.010					6.010		
02	002	2009/63	2	Transferências instituições	0102 040701	O				GAI	01/2013	12/2015	9	10	10					10		
02	002	2009/67		Promoção do Comércio Tradicional																		
02	002	2009/67	1	Agência Promoção da Baixa - apoio	0102 0501010202	A				GAI	01/2015	12/2015	9	25.000	25.000					25.000		
02	002	2009/67	2	Divulgação e Dinamização	0102 02022599	O				GAI	01/2015	12/2015	9	10	10					10		
02	002	2012/53		Mercado Municipal D. Pedro V																		
02	002	2012/53	4	Aquisição de serviços diversos	0102 02022599	O				GAI	01/2015	12/2015	9	1.416	1.416					1.416		
02	002	2012/53	5	Publicidade institucional	0102 020217	O				GAI	01/2015	12/2015	9	10	10					10		
02	002	2012/53	6	Aquisição de materiais para obras de conserv./manut.	0102 020121	O				DEEM	01/2015	12/2015	9	10	10					10		
02	002	2012/53	7	Aquisição de serviços-obras de conserv./manut.	0102 02020301	O				DEEM	01/2015	12/2015	9	1.500	1.500					1.500		
02	002	2012/53	14	Protocolo com Associação de Comerciantes do Mercado	0102 040701	O				GAI	01/2015	12/2015	9	2.510	2.510					2.510		
02	002	2012/53	15	Transferência para a Casa do Comerciante	0102 040701	O				GAI	01/2015	12/2015	9	10	10					10		
02	002	2012/53	16	Aquisição de serviços especializados inerentes à atividade do mercado	0102 02022599	O				GAI	01/2015	12/2015		10	10					10		
02	002	2013/32		Congressos, seminários, encontros, reuniões, espetáculos e similares																		

Atividades mais Relevantes do ano 2015

(valores em euros)

Obj.	Prog.	Projeto		Designação	Código Classificação Orçamental	Forma de Realiz.	Fonte Financiamento (%)			Resp.	Datas (Mês/Ano)		Fases de Exec.	Realizado (a)	Despesas							Total previsto (i) = (a)+(b)+(e)+(f)+(g)+(h)		
															2015			Anos seguintes						
		Ano / Nº	Ação				AC	AA	FC		Início	Fim			Total (b)=(c)+(d)	Financiam. definido (c)	Financiam. não definido (d)	2016 (e)	2017 (f)	2018 (g)	Outros (h)			
02				Coesão Territorial e Desenvol. Sócio-Económico																				
02 002				Fomento Act. Sócio-Económica Local. Económica																				
02 002	2015/56	5		Encargos com pessoal afeto ao projeto - pessoal interno (def. orçamento)	06 01010401	O				GAI	01/2015	12/2015	0			10	10						10	
02 002	2015/56	6		Outros bens	0102 020121	O				GAI	01/2015	12/2015	0			10	10						10	
02 002	2015/57			Associação de Desenvolvimento Local																				
02 002	2015/57	1		Transferências correntes	0102 040701	O				GAI	01/2015	12/2015	0			10.010	10	10.000					10.010	
02 002	2015/58			Incubadora cultural e criativa																				
02 002	2015/58	2		Aquisição de serviços	0102 02022599	O				GAI	01/2015	12/2015	0			10.010	10	10.000					10.010	
02 002	2015/58	3		Aquisição de bens	0102 020121	O				GAI	01/2015	12/2015	0			10.010	10	10.000					10.010	
02 002	2015/58	4		Promoção e divulgação	0102 020217	O				GAI	01/2015	12/2015	0			15.010	10	15.000					15.010	
02 002	2015/58	5		Dinamização de indústrias criativas	0102 020220	O				GAI	01/2015	12/2015	0			5.010	10	5.000					5.010	
Totais do Programa 002:														0	261.036	41.536	219.500	0	0	0	0	0	261.036	
02 003				Dinamização e Promoção do Turismo																				
02 003	2013/38			Animação e Promoção Turística																				
02 003	2013/38	1		Aquisição de serviços	05 02022599	O				DCT	01/2015	12/2015	9			22.500	22.500						22.500	
02 003	2013/38	3		Aquisição de bens	05 020121	O				DCT	01/2015	12/2015	0			10	10						10	
02 003	2013/38	4		Apoios diversos	05 040701	O				DCT	01/2015	12/2015	0			10	10						10	
02 003	2013/38	5		Aquisição de serviços de divulgação, publicidade e comunicação	05 020217	O				DCT	01/2015	12/2015	9			7.651	7.651						7.651	
02 003	2013/38	7		Aquisição de bens para oferta	05 020115	O				DCT	01/2015	12/2015	0			10	10						10	
02 003	2013/38	8		Transporte	05 02021001	O				DCT	01/2015	12/2015	0			10	10						10	
02 003	2013/38	9		Seguros	05 02022599	O				DCT	01/2015	12/2015	0			10	10						10	
02 003	2013/38	10		Criação de Imagem	05 02022599	O				DCT	01/2015	12/2015	0			10	10						10	
02 003	2013/38	11		Impressão de material promocional	05 02022599	O				DCT	01/2015	12/2015	0			25.010	10	25.000					25.010	
02 003	2013/38	12		Aquisição de serviços para estudo estratégico	05 02022599	O				DCT	01/2015	12/2015	0			20.010	10	20.000					20.010	
02 003	2013/38	13		Direitos de autor	05 02022599	O				DCT	01/2015	12/2015	0			2.010	10	2.000					2.010	
02 003	2013/38	14		Aquisição de mercadorias para venda	05 02011603	O				DCT	01/2015	12/2015	0			10.010	10	10.000					10.010	
02 003	2013/41			Modernização dos Espaços de Informação Turística (Largo da Portagem, Universidade, outros)																				
02 003	2013/41	1		Aquisição de serviços	05 02022599	O				DCT	01/2015	12/2015	0			10	10						10	
02 003	2013/41	2		Aquisição de bens	05 020121	O				DCT	01/2015	12/2015	0			10	10						10	
02 003	2013/49			Comemorações Relevantes (Festas da Cidade, Dia Mundial do Turismo, Fim de Ano, Dias Internacionais, etc.)																				

Município de Coimbra

Atividades mais Relevantes do ano 2015

(valores em euros)

Obj.	Prog.	Projeto		Designação	Código Classificação Orçamental	Forma de Realiz.	Fonte Financiamento (%)			Resp.	Datas (Mês/Ano)		Fases de Exec.	Realizado (a)	Despesas							Total previsto (i) = (a)+(b)+(e)+(f)+(g)+(h)									
		Ano / Nº	Ação				AC	AA	FC		Início	Fim			2015			Anos seguintes													
															Total (b)=(c)+(d)	Financiam. definido (c)	Financiam. não definido (d)	2016 (e)	2017 (f)	2018 (g)	Outros (h)										
02																Coesão Territorial e Desenvol. Sócio-Económico															
02 003																Dinamização e Promoção do Turismo															
02	003	2013/49	1	Aquisição de serviços	05	02022599	O				DCT	01/2015	12/2015	9	21.474	21.474							21.474								
02	003	2013/49	2	Transporte	05	02021001	O				DCT	01/2015	12/2015	9	760	760							760								
02	003	2013/49	3	Cachets/Grupos Culturais e outros	05	02022599	O				DCT	01/2015	12/2015	9	22.239	22.239							22.239								
02	003	2013/49	4	Aquisição de serviços de divulgação e publicidade	05	020217	O				DCT	01/2015	12/2015	9	24.431	24.431							24.431								
02	003	2013/49	6	Iluminação - aquisição de serviços	05	02022599	O				DCT	01/2015	12/2015	9	24.000	24.000							24.000								
02	003	2013/49	7	Pirotécnia - aquisição de serviços	05	02022599	O				DCT	01/2015	12/2015	9	23.000	23.000							23.000								
02	003	2013/49	8	Criação de imagem	05	02022599	O				DCT	01/2015	12/2015	0	10	10							10								
02	003	2013/49	9	Impressão de material promocional	05	02022599	O				DCT	01/2015	12/2015	0	10	10							10								
02	003	2013/49	10	Apoios diversos	05	02022599	O				DCT	01/2015	12/2015	0	10	10							10								
02	003	2013/49	11	Direitos de autor	05	02022599	O				DCT	01/2015	12/2015	0	10	10							10								
02	003	2013/49	12	Aquisição de bens para oferta	05	020121	O				DCT	01/2015	12/2015	0	10	10							10								
02	003	2013/50		Publicações de carácter turístico (Mapa da Cidade, agenda de atividades, edições quadrilingue, etc.)																											
02	003	2013/50	1	Aquisição de serviços	05	02022599	O				DCT	01/2015	12/2015	9	7.154	7.154							7.154								
02	003	2013/50	2	Aquisição de bens para oferta	05	020115	O				DCT	01/2015	12/2015	0	10	10							10								
02	003	2013/50	3	Aquisição de serviços de criação de imagem e paginação	05	02022599	O				DCT	01/2015	12/2015	0	10	10							10								
02	003	2013/53		Apoio a iniciativas turísticas (Apoio a instituições que promovam os espaços de Coimbra)																											
02	003	2013/53	1	Aquisição de serviços	05	02022599	O				DCT	01/2015	12/2015	0	10	10							10								
02	003	2013/53	2	Aquisição de serviços de divulgação e publicidade	05	020217	O				DCT	01/2015	12/2015	0	10	10							10								
02	003	2013/53	3	Transferências para instituições	05	040701	O				DCT	01/2015	12/2015	0	10	10							10								
Totais do Programa 003:														0	210.429	153.429	57.000	0	0	0	0	0	210.429								
02 006																Ordenamento de Tráfego e Circulação															
02	006	2004/82		Semaforização/Segurança Rodoviária																											
02	006	2004/82	3	Sistema de semaforização - Manutenção	03	020121	O				DIET	01/2015	12/2017	9	402	402		20.000	20.000				40.402								
02	006	2004/82	4	Sistema de semaforização - Assistência técnica	03	02020301	O				DIET	01/2015	12/2017	9	1.000	1.000		10.000	10.000				21.000								
02	006	2011/32		Plano Municipal de Prevenção Rodoviária	03	02022599	O				DIET	01/2015	12/2017	0	10.010	10	10.000	10.000	10.000				30.010								
Totais do Programa 006:														0	11.412	1.412	10.000	40.000	40.000	0	0	91.412									
02 007																Conservação e Manutenção de Vias															
02	007	2003/106		Pav. e manut. vias e passeios																											

Município de Coimbra

Atividades mais Relevantes do ano 2015

(valores em euros)

Obj.	Prog.	Projeto		Designação	Código Classificação Orçamental	Forma de Realiz.	Fonte Financiamento (%)			Resp.	Datas (Mês/Ano)		Fases de Exec.	Realizado (a)	Despesas							Total previsto (i) = (a)+(b)+(e)+(f)+(g)+(h)
		Ano / Nº	Ação				AC	AA	FC		Início	Fim			2015			Anos seguintes				
															Total (b)=(c)+(d)	Financiam. definido (c)	Financiam. não definido (d)	2016 (e)	2017 (f)	2018 (g)	Outros (h)	
02																						
Coesão Territorial e Desenvol. Sócio-Económico																						
02 007																						
Conservação e Manutenção de Vias																						
02	007	2003/106	4	Locação de máquinas e viaturas	03	020208	O			DIET	01/2015	12/2016	9	50.010	10	50.000	10.000					60.010
02	007	2003/106	9	Aquisição de materiais para manutenção de vias	03	020121	O			DIET	01/2015	12/2016	9	58.299	58.299		90.000					148.299
02	007	2003/106	14	Aluguer de contentores	03	020208	O			DIET	01/2015	12/2017	2	20.478	20.478		16.236	16.236				52.950
Totais do Programa 007:														0	128.787	78.787	50.000	116.236	16.236	0	0	261.259
02 008																						
Elétrico Rápido de Superfície (MLM)																						
02	008	2002/172		Estudos de traçado e integração urbana - acomp.																		
02	008	2002/172	1	Acompanhamento	02	020214	O			Dp	01/2015	12/2015	0	10	10							10
02	008	2008/81		Integração, Mobilidade e Sistemas de Transportes																		
02	008	2008/81	1	Estudos e ações complementares	03	020214	O			DIET	01/2015	12/2015	9	10	10							10
Totais do Programa 008:														0	20	20	0	0	0	0	0	20
02 009																						
Projetos, Equip. e Infraest. Estruturantes (outros)																						
02	009	2002/151		Centro de Convenções e Espaço Cultural/Convento de S. Francisco (QREN/POVT)																		
02	009	2002/151	7	Centro Convenções e Espaço Cultural - Mobiliário e equipamento																		
02	009	2002/151	7/5	Aquisição de serviços (assistência técnica à obra e equipamentos)	03	0202599	O	70		DEEM	01/2015	12/2015	0	30.000	30.000							30.000
02	009	2002/151	12	Modelo de Gestão - estudos	0102	020214	O			CM	01/2015	12/2015	0	10	10							10
02	009	2002/158		Zona estratégica localização económica / Plataforma Logística																		
02	009	2002/158	1	Estudos	02	020214	O			Dp	01/2015	12/2015	9	10	10							10
02	009	2002/158	2	Plano de urbanização	02	020214	O			Dp	01/2015	12/2015	9	10	10							10
02	009	2002/158	5	Transferências correntes (Centrologis)	0102	040701	O			CM	01/2015	12/2015	0	10	10							10
02	009	2003/117		Expansão e requalificação do Aeródromo Municipal Bissaya Barreto																		
02	009	2003/117	1	Plano Diretor - Estudos	02	020214	O			CM	01/2015	12/2015	0	10	10							10
Totais do Programa 009:														0	30.050	30.050	0	0	0	0	0	30.050
Totais do Objetivo 02:														0	2.684.957	802.970	1.881.987	156.236	56.236	0	0	2.897.429
03																						
Cidade Solidária e Saudável																						
03 001																						
Descentralização e Apoio às Juntas Freguesia																						
03	001	2002/36		Transferências p/ Juntas de Freguesia																		

Município de Coimbra

Atividades mais Relevantes do ano 2015

(valores em euros)

Obj.	Prog.	Projeto		Designação	Código Classificação Orçamental	Forma de Realiz.	Fonte Financiamento (%)			Resp.	Datas (Mês/Ano)		Fases de Exec.	Realizado (a)	Despesas						Total previsto (i) = (a)+(b)+(e)+(f)+(g)+(h)		
		Ano / Nº	Ação				AC	AA	FC		Início	Fim			2015			Anos seguintes					
															Total (b)=(c)+(d)	Financiam. definido (c)	Financiam. não definido (d)	2016 (e)	2017 (f)	2018 (g)		Outros (h)	
03				Cidade Solidária e Saudável																			
03 001				Descentralização e Apoio às Juntas Freguesia																			
03 001	2002/36	1		Contrato Interadministrativo de Delegação de Competências 2015	0102 0805010201	O				GAF	01/2015	12/2015	9	1.390.690	1.390.690						1.390.690		
03 001	2002/36	2		Contrato interadministrativo de Delegação de Competências 2014	0102 0805010201	O				GAF	01/2015	12/2015	P	225.000	225.000						225.000		
03 001	2002/36	3		Acordos de Execução 2015	0102 0405010299	O				GAF	01/2015	12/2017	9	1.313.810	1.313.810	1.313.810	1.313.810				3.941.430		
03 001	2002/36	4		Acordos de Execução 2014	0102 0405010299	O				GAF	01/2015	12/2015	P	132.833	132.833						132.833		
03 001	2002/36	5		Transf. p/ recenseamento e atos eleitorais	0102 0405010299	O				CM	01/2015	12/2015	9	60.000	60.000						60.000		
03 001	2002/264			Apoio a invest. e ações diver. das J.Freg.																			
03 001	2002/264	2		Transferências correntes diversas	0102 0405010299	A				GAF	01/2015	12/2015	9	2.500	2.500						2.500		
03 001	2002/264	3		Transferências de capital diversas	0102 0805010299	O				GAF	01/2015	12/2015	9	82.000	82.000						82.000		
03 001	2002/264	4		Locação de bens	0102 020208	O				GAF	01/2015	12/2015	9	10	10						10		
03 001	2002/264	6		Transferências para aquisição equipamentos para as freguesias	0102 0805010299	O				CM	01/2015	12/2015	9	10	10						10		
03 001	2002/264	8		Apoio a associações/instituições	0102 080701	O				GAF	01/2015	12/2015	9	35.010	35.010						35.010		
Totais do Programa 001:														0	3.241.863	3.241.863	0	1.313.810	1.313.810	0	0	0	5.869.483
03 002				Função Social do Transporte Público																			
03 002	2002/196			Apoio ao funcionamento - SMTUC																			
03 002	2002/196	1		Compensação no custo social transportes/SMTUC	0102 05050101	O				Smtu	01/2015	12/2015	9	7.661.899	7.661.899						7.661.899		
03 002	2002/196	4		Outras transferências	0102 0405010301	O				Smtu	01/2015	12/2015	9	10	10						10		
03 002	2002/197			Apoio ao investimento dos SMTUC																			
03 002	2002/197	3		Apoios da Câmara a investimentos	0102 0805010301	O				Smtu	01/2015	12/2015	9	991.210	991.210						991.210		
03 002	2002/199			Passes combin. / bimodais / transportadoras	07 02021001	O				DFIO	01/2015	12/2017	9	300.000	300.000						300.000		
Totais do Programa 002:														0	8.953.119	8.953.119	0	0	0	0	0	0	8.953.119
03 003				Ação Social e Família																			
03 003	2002/203			Parcerias e ações diversas																			
03 003	2002/203	1		Apoio a instituições - transf. correntes	04 040701	O				DEAS	01/2015	12/2015	9	51.540	51.540						51.540		
03 003	2002/203	2		Apoio a instituições - transf. capital	04 080701	O				DEAS	01/2015	12/2015	0	10	10						10		
03 003	2002/203	3		Aquisição de serviços de transporte	04 02021001	O				DEAS	01/2015	12/2015	0	10	10						10		
03 003	2002/203	4		Aquisição de serviços diversos	04 02022599	O				DEAS	01/2015	12/2015	0	10	10						10		
03 003	2002/203	6		Pagamento de quotas	04 02022599	O				DEAS	01/2015	12/2015	9	450	450						450		
03 003	2002/205			Rede Social																			

Atividades mais Relevantes do ano 2015

(valores em euros)

Obj.	Prog.	Projeto		Designação	Código Classificação Orçamental	Forma de Realiz.	Fonte Financiamento (%)			Resp.	Datas (Mês/Ano)		Fases de Exec.	Realizado (a)	Despesas						Total previsto (i) = (a)+(b)+(e)+(f)+(g)+(h)	
		Ano / Nº	Ação				AC	AA	FC		Início	Fim			2015			Anos seguintes				
															Total (b)=(c)+(d)	Financiam. definido (c)	Financiam. não definido (d)	2016 (e)	2017 (f)	2018 (g)		Outros (h)
03				Cidade Solidária e Saudável																		
03	003			Ação Social e Família																		
03	003	2002/205	1	Plano de Ação da Rede	04	02022503	O			DEAS	01/2015	12/2015	9		1.480	1.480					1.480	
03	003	2002/205	6	Workshop - comemorações	04	020204	O			DEAS	01/2015	12/2015	0		10	10					10	
03	003	2002/205	7	Aquisição de bens/Alimentação - Ref. Conf. - Seminário Anual da Rede	04	020121	O			DEAS	01/2015	12/2015	0		10	10					10	
03	003	2002/210		Transferência para a Casa do Pessoal	0102	040701	O			CM	01/2015	12/2015	0		25.010	10	25.000				25.010	
03	003	2003/153		Coimbra a Saber (a)Mar																		
03	003	2003/153	1	Aquisição de Serviços	04	02022599	O			DEAS	01/2015	12/2015	P		11	11					11	
03	003	2003/153	2	Aquisição de serviços de transporte	04	02021001	O			DEAS	01/2015	12/2015	P		3.549	3.549					3.549	
03	003	2003/153	3	Seguros acidentes pessoais	04	02021202	O			DEAS	01/2015	12/2015	P		1.307	1.307					1.307	
03	003	2003/153	4	Aquisição de bens/alimentação - refeições confec.	04	020105	O			DEAS	01/2015	12/2015	P		54	54					54	
03	003	2003/157		Cartão Social																		
03	003	2003/157	1	Aquisição de serviços	04	02022599	O			DEAS	01/2015	12/2015	9		125	125					125	
03	003	2004/96		Banco de Voluntariado																		
03	003	2004/96	1	Aquisição de serviços	04	02022599	O			DEAS	01/2015	12/2015	0		10	10					10	
03	003	2004/96	2	Vestuário e artigos pessoais	04	020107	O			DEAS	01/2015	12/2015	0		10	10					10	
03	003	2004/96	3	Aquisição de bens alimentação/géneros p/ confeccionar	04	020106	O			DEAS	01/2015	12/2015	0		10	10					10	
03	003	2005/70		Dia Internacional da Família																		
03	003	2005/70	1	Aquisição de serviços	04	02022599	O			DEAS	01/2015	12/2015	0		50	50					50	
03	003	2006/1		Dia Mundial da Criança																		
03	003	2006/1	2	Aquisição de bens	04	020121	O			DEAS	01/2015	12/2015	9		50	50					50	
03	003	2006/18		Apoio à Construção de Centros Sociais																		
03	003	2006/18	4	Transferência para instituições	0102	080701	O			CM	01/2015	12/2015	9		10	10					10	
03	003	2006/18	5	Apoio à construção Lar de Idosos - Quimbres	0102	080701	O			CM	01/2015	12/2015	D		10	10					10	
03	003	2007/57		Apoios diversos																		
03	003	2007/57	1	Centro Integrado de Apoio Familiar de Coimbra - Ceifac - Protocolo	04	040701	O			DEAS	01/2010	12/2015	D		27.955	27.955	5.000				32.955	
03	003	2007/57	3	Banco Alimentar Contra a Fome - Protocolo	04	040701	O			DEAS	01/2015	12/2015	D		1.250	1.250					1.250	
03	003	2007/57	5	Casa dos Pobres - Protocolo	04	040701	O			DEAS	01/2015	12/2015	D		6.000	6.000					6.000	
03	003	2007/57	6	Casa Repouso de Coimbra - Protocolo - Mesa para os Avós	04	040701	O			DEAS	01/2015	12/2015	D		9.470	9.470					9.470	
03	003	2007/57	22	Apoio à ANAI	0102	020204	O			DEAS	01/2015	12/2015	D		17.000	17.000					17.000	
03	003	2007/57	30	Apoio à Associação das Cozinhas Económicas - Protocolo	04	040701	O			DEAS	01/2015	12/2015	D		5.000	5.000					5.000	

Atividades mais Relevantes do ano 2015

(valores em euros)

Obj.	Prog.	Projeto		Designação	Código Classificação Orçamental	Forma de Realiz.	Fonte Financiamento (%)			Resp.	Datas (Mês/Ano)		Fases de Exec.	Realizado (a)	Despesas						Total previsto (i) = (a)+(b)+(e)+(f)+(g)+(h)
		Ano / Nº	Ação				2015				Anos seguintes										
							AC	AA	FC		Total (b)=(c)+(d)	Financiam. definido (c)			Financiam. não definido (d)	2016 (e)	2017 (f)	2018 (g)	Outros (h)		
03				Cidade Solidária e Saudável																	
03	003			Ação Social e Família																	
03	003	2008/33		Diagnóstico e Plano de Desenvolvimento Social																	
03	003	2008/33	2	Aquisição serviços/Outros/Diversos	04	02022503				DEAS	01/2015	12/2015	9		5.000	5.000				5.000	
03	003	2012/24		Plano Municipal de Cidadania Contra a Violência																	
03	003	2012/24	1	Aquisição de serviços	04	02022599				DEAS	01/2015	12/2015	9		510	510				510	
03	003	2012/24	2	Aquisição de bens	04	020121				DEAS	01/2015	12/2015	9		1.152	1.152				1.152	
03	003	2013/29		Planos para a Igualdade																	
03	003	2013/29	5	Serviços diversos	04	02022599				DEAS	01/2015	12/2015	9		3.000	3.000				3.000	
03	003	2014/18		CLDS+ - Contratos Locais de Desenvolvimento Social Mais																	
03	003	2014/18	1	Aquisição de serviços	04	02022599				DEAS	01/2015	12/2015	0		10	10				10	
03	003	2014/18	2	Apoio a instituições - Transferências correntes	04	040701				DEAS	01/2015	12/2015	0		250	250				250	
03	003	2014/19		Apoio aos Sem-Abrigo																	
03	003	2014/19	2	Apoio a pessoas em situação de sem-abrigo	04	040701				DEAS	01/2015	12/2015	9		4.000	4.000				4.000	
03	003	2015/17		População Sem-Abrigo																	
03	003	2015/17	1	Fundo de Emergência	04	040701				DEAS	01/2015	12/2015	0		4.010	10	4.000			4.010	
03	003	2015/17	2	EMIS	04	02022599				DEAS	01/2015	12/2015	0		510	10	500			510	
03	003	2015/17	3	Vaga de Frio	04	02022599				DEAS	01/2015	12/2015	0		2.010	10	2.000			2.010	
03	003	2015/18		Comissões Sociais de Freguesia																	
03	003	2015/18	1	Fundo de Emergência	04	040701				DEAS	01/2015	12/2015	0		50.000	50.000				50.000	
03	003	2015/21		Verão no Mar																	
03	003	2015/21	1	Aquisição de serviços	04	02022599				DEAS	01/2015	12/2015	0		10	10				10	
03	003	2015/21	2	Aquisição de serviços de transporte	04	02021001				DEAS	01/2015	12/2015	0		4.010	10	4.000			4.010	
03	003	2015/21	3	Seguros e acidentes pessoais	04	02021202				DEAS	01/2015	12/2015	0		2.010	10	2.000			2.010	
03	003	2015/21	4	Aquisição de bens/alimentação	04	020105				DEAS	01/2015	12/2015	0		5.010	10	5.000			5.010	
03	003	2015/22		Novas candidaturas																	
03	003	2015/22	1	Aquisição de serviços	04	02022599				DEAS	01/2015	12/2015	0		10	10				10	
03	003	2015/23		Programa Municipal para os Idosos																	
03	003	2015/23	1	Georreferenciação dos idosos	04	02022599				DEAS	01/2015	12/2015	0		1.010	10	1.000			1.010	
03	003	2015/23	2	Atividades lúdicas	04	02022599				DEAS	01/2015	12/2015	0		4.010	10	4.000			4.010	
03	003	2015/23	3	CIM/Serviço de Teleassistência para idosos isolados	04	02022599				DEAS	01/2015	12/2015	0		15.000	15.000				15.000	

Município de Coimbra

Atividades mais Relevantes do ano 2015

(valores em euros)

Obj.	Prog.	Projeto		Designação	Código Classificação Orçamental	Forma de Realiz.	Fonte Financiamento (%)			Resp.	Datas (Mês/Ano)		Fases de Exec.	Realizado (a)	Despesas							Total previsto (i) = (a)+(b)+(e)+(f)+(g)+(h)																	
		Ano / N°	Ação				AC	AA	FC		Início	Fim			2015			Anos seguintes																					
															Total (b)=(c)+(d)	Financiam. definido (c)	Financiam. não definido (d)	2016 (e)	2017 (f)	2018 (g)	Outros (h)																		
03															Cidade Solidária e Saudável																								
03 003															Ação Social e Família																								
03	003	2015/23	4	Uma mesa para os avós - apoio domiciliário	04 040802	O				DEAS	01/2015	12/2015	0															17.010										17.010	
Totais do Programa 003:															0	268.933	204.433	64.500	5.000	0	0	0	0	273.933															
03 004															Apoio ao Município																								
03	004	2002/96		Provedoria do Ambiente																																			
03	004	2002/96	3	Aquisição de serviços	0102 02022599	O				CM	01/2015	12/2015	9		10	10																							10
03	004	2002/209		Defesa do consumidor																																			
03	004	2002/209	1	Protocolo c/ assoc. arbitral conflitos consumo	0102 040701	O				CM	01/2015	12/2015	9		2.504	2.504																							2.504
03	004	2002/209	2	Apoios a associações de consumidores	0102 040701	O				CM	01/2015	12/2015	0		10	10																							10
Totais do Programa 004:															0	2.524	2.524	0	0	0	0	0	0	2.524															
03 005															Melhoria do Atendimento aos Municípios																								
03	005	2013/31		Comunicação Interna e Externa																																			
03	005	2013/31	1	Publicações de anúncios e editais	0102 02022504	O				Gpc	01/2015	12/2015	9		8.322	8.322																							8.322
03	005	2013/31	2	Edições diversas	0102 020220	O				Gpc	01/2015	12/2015	9		500	500																							500
03	005	2013/31	3	Publicação/design/outdoors/lonas e outros	0102 02022599	O				Gpc	01/2015	12/2015	9		986	986																							986
Totais do Programa 005:															0	9.808	9.808	0	0	0	0	0	0	9.808															
03 006															Ações de Geminação e Cooperação																								
03	006	2013/30		Cerimónias Protocolares, Geminações e Congressos																																			
03	006	2013/30	1	Refeições	0102 02022599	O				Gpc	01/2015	12/2015	9		12.189	12.189																							12.189
03	006	2013/30	2	Alojamento	0102 02022599	O				Gpc	01/2015	12/2015	9		1.000	1.000																							1.000
03	006	2013/30	3	Transportes e deslocações	0102 02021001	O				Gpc	01/2015	12/2015	9		2.027	2.027																							2.027
03	006	2013/30	4	Ofertas institucionais	0102 020115	O				Gpc	01/2015	12/2015	9		2.500	2.500																							2.500
03	006	2013/30	5	Aquisição de serviços diversos	0102 02022599	O				Gpc	01/2015	12/2015	9		3.115	3.115																							3.115
03	006	2013/30	6	Aquisição de material honorífico e heráldico	0102 020119	O				Gpc	01/2015	12/2015	9		3.032	3.032																						3.032	
Totais do Programa 006:															0	23.863	23.863	0	0	0	0	0	0	23.863															
Totais do Objetivo 03:															0	12.500.110	12.435.610	64.500	1.318.810	1.313.810	0	0	0	15.132.730															

Atividades mais Relevantes do ano 2015

(valores em euros)

Obj.	Prog.	Projeto		Designação	Código Classificação Orçamental	Forma de Realiz.	Fonte Financiamento (%)			Resp.	Datas (Mês/Ano)		Fases de Exec.	Despesas						Total previsto (i) = (a)+(b)+(e)+(f)+(g)+(h)
														2015			Anos seguintes			
		Ano / Nº	Ação				AC	AA	FC		Início	Fim		Realizado (a)	Total (b)=(c)+(d)	Financiam. definido (c)	Financiam. não definido (d)	2016 (e)	2017 (f)	
04				Valorização e Promoção Cultural																
04 001				Valorização do Património Histórico e Cultural																
04 001	2000/3			Museu Municipal Edifício Chiado - Coleção Telo de Morais																
04 001	2000/3	5		Aquisição de serviços, intervenções no acervo, restauro e limpeza	05	02022599	O			DBAM	01/2015	12/2015	9		246	246			246	
04 001	2000/3	6		Aquisição de bens	05	020121	O			DBAM	01/2015	12/2015	9		10	10			10	
04 001	2000/3	8		Contrato de doação da coleção - Pensão Vitalícia - Mensal	06	02022599	O			DAG	01/2015	12/2017	9		33.200	33.200		33.200	33.200	99.600
04 001	2003/79			Museu Municipal Torre de Almedina - Núcleo da Cidade Muralhada																
04 001	2003/79	3		Campanha de divulgação e animação	05	020217	O			DBAM	01/2015	12/2015	0		1.010	10	1.000			1.010
04 001	2003/79	5		Reedição de roteiros da muralha	05	020220	O			DBAM	01/2015	12/2015	0		1.010	10	1.000			1.010
04 001	2003/79	6		Exposição em parceria com outros museus	05	02022599	O			DBAM	01/2015	12/2015	0		1.010	10	1.000			1.010
04 001	2003/79	7		Conservação de bens	05	02020399	E			DBAM	01/2015	12/2015	0		510	10	500			510
04 001	2003/79	8		Sinalética	05	02020399	O			DBAM	01/2015	12/2015	0		5.010	10	5.000			5.010
04 001	2003/79	16		Trabalhos especializados	05	020220	O			DBAM	01/2015	12/2015	0		4.010	10	4.000			4.010
04 001	2003/79	17		Aquisição de bens	05	020121	O			DBAM	01/2015	12/2015	9		2.010	10	2.000			2.010
04 001	2003/89			Factos da Cidade																
04 001	2003/89	1		Material gráfico	05	020220	O			DCT	01/2015	12/2015	0		10	10				10
04 001	2003/89	2		Edições de biografias e outras	05	020220	O			DCT	01/2015	12/2015	0		10	10				10
04 001	2003/89	4		Prémio de Jornalismo/outros	05	040802	O			DCTD	01/2015	12/2015	0		10	10				10
04 001	2003/89	5		Prémio de jornalismo	05	02022599	O			DCT	01/2015	12/2016	9		1.230	1.230		617		1.847
04 001	2003/94			Toponímia - Aq. de Placas e Bases																
04 001	2003/94	1		Aquisição de placas, plintos e bases	05	020121	O			DCTD	01/2015	12/2015	9		2.000	2.000				2.000
04 001	2003/94	2		Aquisição de serviços	05	02022599	O			DCTD	01/2015	12/2015	9		10	10				10
04 001	2004/42			Museu Municipal - Núcleo do Carro Elétrico																
04 001	2004/42	1		Programa Museológico	05	020214	O			DBAM	01/2015	12/2015	0		3.010	10	3.000			3.010
04 001	2004/42	3		Projeto de conceção/Instalação	05	020214	O			DBAM	01/2015	12/2015	0		40.010	10	40.000			40.010
04 001	2004/42	7		Recuperação/Restauro do espólio	05	02020399	O			DBAM	01/2015	12/2019	0		40.010	10	40.000			40.010
04 001	2006/47			Museu Municipal - Núcleo Coimbra Judaica																
04 001	2006/47	2		Estudos e levantamentos	05	020214	O			DBAM	01/2015	12/2015	9		10	10				10
04 001	2006/47	3		Programa Museológico	05	02022599	O			DBAM	01/2015	12/2016	9		10	10		5.000		5.010
04 001	2006/47	4		Projeto	05	020214	O			DBAM	01/2015	12/2015	9		10	10				10
04 001	2008/16			Museu Municipal - Núcleo Casa das Talhas																

Município de Coimbra

Atividades mais Relevantes do ano 2015

(valores em euros)

Obj.	Prog.	Projeto		Designação	Código Classificação Orçamental	Forma de Realiz.	Fonte Financiamento (%)			Resp.	Datas (Mês/Ano)		Fases de Exec.	Realizado (a)	Despesas							Total previsto (i) = (a)+(b)+(e)+(f)+(g)+(h)
		Ano / Nº	Ação				AC	AA	FC		Início	Fim			2015			Anos seguintes				
															Total (b)=(c)+(d)	Financiam. definido (c)	Financiam. não definido (d)	2016 (e)	2017 (f)	2018 (g)	Outros (h)	
04 Valorização e Promoção Cultural																						
04 001 Valorização do Património Histórico e Cultural																						
04	001	2008/16	2	Estudo/Acompanhamento	05 020214	O				DBAM	01/2015	12/2015	9		10	10						10
04	001	2011/1		Arquivo Histórico Municipal Coimbra																		
04	001	2011/1	4	Preservação e restauro de documentos e/ou peças históricas	05 02022599	O				DCTD	01/2015	12/2015	0		10	10						10
04	001	2012/26		Núcleo Museológico da Guitarra e do Fado - Projeto cofinanciado pelo QREN																		
04	001	2012/26	1	Estudo e elaboração do programa museológico	05 020214	O				DBAM	01/2015	12/2015	D		10	10						10
04	001	2012/26	3	Edições/catálogos/textos/convites	05 020220	O				DBAM	01/2015	12/2015	0	2.010	10	2.000						2.010
04	001	2012/26	4	Divulgação	05 020217	O				DBAM	01/2015	12/2015	0	2.010	10	2.000						2.010
04	001	2012/26	5	Animação	05 02022502	O				DBAM	01/2015	12/2015	0	3.010	10	3.000						3.010
04	001	2012/26	6	Seguros	05 02021299	O				DBAM	01/2015	12/2015	0	3.010	10	3.000						3.010
04	001	2012/26	7	Transportes	05 02021001	O				DBAM	01/2015	12/2015	0	1.210	10	1.200						1.210
04	001	2012/26	11	Direitos de autor	05 02022599	O				DBAM	01/2015	12/2015	0	3.510	10	3.500						3.510
04	001	2013/8		Museu Municipal - Refeitório de Santa Cruz - Sala da Cidade																		
04	001	2013/8	1	Edições/Catálogos/Textos/registos fotográficos/outros	05 020220	O				DBAM	01/2015	12/2019	0	15.010	10	15.000						15.010
04	001	2013/8	2	Seguros	05 02021299	O				DBAM	01/2015	12/2019	0	5.010	10	5.000						5.010
04	001	2013/8	3	Aquisição de bens - outros	05 020121	O				DBAM	01/2015	12/2019	0	2.010	10	2.000						2.010
04	001	2013/8	4	Aquisição de serviços	05 02022599	O				DBAM	01/2015	12/2019	0	1.010	10	1.000						1.010
04	001	2013/8	5	Transportes	05 02021001	O				DBAM	01/2015	12/2019	0	1.510	10	1.500						1.510
04	001	2013/8	6	Divulgação	05 020217	O				DBAM	01/2015	12/2019	0	1.510	10	1.500						1.510
04	001	2013/8	7	Conservação de bens	05 02020399	O				DBAM	01/2015	12/2019	0	1.010	10	1.000						1.010
Totais do Programa 001:														0	176.216	37.016	139.200	38.817	33.200	0	0	248.233
04 002 Promoção dos Produtos Culturais de Coimbra																						
04	002	2002/55		Edições sobre o Património da Cidade																		
04	002	2002/55	1	Edições - Editadas pela Câmara	05 020220	O				DCT	01/2015	12/2015	9	6.238	6.238							6.238
04	002	2002/55	2	Edições - Aquisição para oferta	05 020115	O				DCT	01/2015	12/2015	9	835	835							835
04	002	2002/55	3	Colaboração científica	05 02022599	O				DCT	01/2015	12/2015	9	10	10							10
04	002	2003/81		Catálogos da Coleção Telo de Morais - 2º livro - Co-Financ. PROMUSEUS - 2010 (D.G. Património Cultural)																		
04	002	2003/81	1	Colaboração científica	05 02022599	O	35			DBAM	01/2014	12/2015	9	2.510	2.510							2.510
04	002	2003/81	2	Edição	05 020220	O	35			DBAM	01/2014	12/2015	9	21.210	21.210							21.210

Atividades mais Relevantes do ano 2015

(valores em euros)

Obj.	Prog.	Projeto		Designação	Código Classificação Orçamental	Forma de Realiz.	Fonte Financiamento (%)			Resp.	Datas (Mês/Ano)		Fases de Exec.	Despesas							Total previsto (i) = (a)+(b)+(e)+(f)+(g)+(h)		
		Ano / Nº	Ação				AC	AA	FC		Início	Fim		Realizado (a)	2015			Anos seguintes					
															Total (b)=(c)+(d)	Financiam. definido (c)	Financiam. não definido (d)	2016 (e)	2017 (f)	2018 (g)		Outros (h)	
04 Valorização e Promoção Cultural																							
04 002 Promoção dos Produtos Culturais de Coimbra																							
04	002	2008/17		Loja do Museu Municipal - Coleção Telo de Moraes																			
04	002	2008/17	1	Produção e execução gráfica de bilhetes de entrada e material	05	020220	O			DBAM	01/2015	12/2015	0		10	10					10		
04	002	2009/23		Projeto Qualifica - Feira de Doçaria Conventual e Regional																			
04	002	2009/23	2	Alojamento e refeições	05	02022599	O			DCT	01/2015	12/2015	9	3.960	960	3.000					3.960		
04	002	2009/23	4	Edição de cartazes e folhetos	05	020220	O			DCT	01/2015	12/2015	9	5.868	2.868	3.000					5.868		
04	002	2009/23	5	Publicidade	05	020217	O			DCT	01/2015	12/2015	9	2.784	2.284	500					2.784		
04	002	2009/23	6	Quotas	05	02022599	O			DCT	01/2015	12/2016	9	4.120	2.060	2.060	2.060					6.180	
Totais do Programa 002:														0	47.545	38.985	8.560	2.060	0	0	0	0	49.605
04 003 Difusão do Livro e da Leitura																							
Rede anexa da Biblioteca Municipal																							
04	003	2001/16	3	Apoio Juntas de Freguesia com polos de leitura	0102	0405010299	O			DBAM	01/2015	12/2015	9	700	700						700		
04	003	2001/16	4	Serviço Itinerante de Biblioteca - aq. serviços	05	02022599	O			DBAM	01/2015	12/2015	9	1.710	1.710						1.710		
04	003	2001/16	7	Animação da leitura (aq. espetáculos, ateliers, etc.)	05	02022502	O			DBAM	01/2015	12/2015	0	10	10						10		
04	003	2001/16	8	Material de promoção da leitura	05	020121	O			DBAM	01/2015	12/2015	9	1.046	1.046						1.046		
04	003	2001/16	10	Apoio a Associações Culturais com polos leitura	05	040701	O			DBAM	01/2013	12/2015	0	10	10						10		
Prémio Literário Miguel Torga/Cidade Coimbra (bienal)																							
04	003	2002/29	1	Aquisição de Serviços	05	02022502	O			DBAM	01/2015	12/2016	9	1.000	1.000		1.000				2.000		
04	003	2002/29	2	Publicidade	05	020217	O			DBAM	01/2015	12/2015	0	10	10						10		
04	003	2002/29	3	Atribuição do prémio	05	040802	O			DBAM	01/2015	12/2016	9	5.010	5.010		5.000				10.010		
04	003	2002/29	6	Aquisição de livros premiados	05	020115	O			DBAM	01/2015	12/2017	9	4.000	4.000		10	4.000			8.010		
Imagoteca de Coimbra																							
04	003	2002/30	1	Material p/ reproduções e revelações	05	020121	O			DBAM	01/2015	12/2015	0	10	10						10		
04	003	2002/30	3	Aq. molduras e outros materiais	05	020121	O			DBAM	01/2015	12/2015	9	10	10						10		
04	003	2002/30	4	Edições p/ divulgação do espólio	05	020220	O			DBAM	01/2015	12/2015	0	10	10						10		
Fonoteca de Coimbra																							
04	003	2002/32	3	Aquisição de bens	05	020121	O			DBAM	01/2015	12/2015	0	10	10						10		
Edição de obras																							
04	003	2002/268	1	Publicação do Arquivo Coimbrão	05	020220	O			DBAM	01/2015	12/2016	0	10	10		5.000				5.010		
04	003	2002/268	2	Publicação de obras de temática Coimbrã	05	020220	O			DBAM	01/2015	12/2015	0	10	10						10		

Atividades mais Relevantes do ano 2015

(valores em euros)

Obj.	Prog.	Projeto		Designação	Código Classificação Orçamental	Forma de Realiz.	Fonte Financiamento (%)			Resp.	Datas (Mês/Ano)		Fases de Exec.	Realizado (a)	Despesas							Total previsto (i) = (a)+(b)+(e)+(f)+(g)+(h)	
		Ano / Nº	Ação				AC	AA	FC		Início	Fim			2015			Anos seguintes					
															Total (b)=(c)+(d)	Financiam. definido (c)	Financiam. não definido (d)	2016 (e)	2017 (f)	2018 (g)	Outros (h)		
04				Valorização e Promoção Cultural																			
04 003				Difusão do Livro e da Leitura																			
04 003	2003/202			Feira do Livro de Coimbra																			
04 003	2003/202	1		Aluguer de equipamento	05	020208	O			DCT	01/2015	12/2015	P		2.387	2.387						2.387	
04 003	2003/202	2		Edição de cartazes e folhetos	05	020121	O			DCT	01/2015	12/2015	P		136	136						136	
04 003	2003/202	5		Segurança	05	02022599	O			DCT	01/2015	12/2015	P		3.364	3.364						3.364	
04 003	2003/202	6		Limpeza	05	02022599	O			DCT	01/2015	12/2015	P		659	659						659	
04 003	2004/35			Prémio Edmundo Bettencourt da Canção Coimbrã (bienal)																			
04 003	2004/35	6		Atribuição do Prémio	05	040701	O			DBAM	01/2015	12/2017	0		5.000	5.000		10	5.000				10.010
04 003	2005/16			Rede de Bibliotecas Escolares (Acordo Colaboração)																			
04 003	2005/16	4		Execução de material para atividades de animação	05	020121	O			DBAM	01/2015	12/2015	0		10	10							10
04 003	2005/16	5		Promoção da Leitura nas Escolas - Plano Nacional de Leitura/Protocolo	05	020121	O			DBAM	01/2015	12/2015	C		5.611	5.611							5.611
04 003	2008/131			Biblioteca e Arquivo																			
04 003	2008/131	3		Execução de material gráfico de divulgação	05	020220	O			DBAM	01/2015	12/2015	0		10	10							10
04 003	2008/131	5		Aquisição de material para encadernação e acondicionamento	05	020121	O			DBAM	01/2015	12/2015	E		10	10							10
04 003	2008/131	8		Aquisição de publicações periódicas	05	020120	O			DBAM	01/2015	12/2015	9		4.843	4.843							4.843
04 003	2008/131	9		Conservação e reparação	05	02020301	O			DBAM	01/2015	12/2015	9		6.473	6.473							6.473
04 003	2008/131	11		Material de impressão em Braille	05	020108	O			DBAM	01/2015	12/2015	0		10	10							10
04 003	2009/10			Edições de carácter histórico - cultural																			
04 003	2009/10	1		Aquisição de serviços	02	02022502	O			DRU	01/2014	12/2015	0		10	10							10
04 003	2009/10	2		Edição/Publicação	02	020220	O			DRU	01/2015	12/2015	0		10	10							10
04 003	2009/10	3		Direitos de autor	02	02022599	O			DRU	01/2015	12/2015	0		10	10							10
04 003	2011/6			O Livro Científico dos sec. XVI e XVII no Legado Henriques Seco																			
04 003	2011/6	1		Aquisição de serviços	05	02022599	O			DBAM	01/2012	12/2015	9		837	837							837
04 003	2013/36			O Mundo em Várias Escalas: Mapas do Século XVIII da Coleção de cartografia da CMC (cofinanc. Fundação Maphre)																			
04 003	2013/36	1		Aquisição de serviços de conservação e restauro	05	020220	O	53		DBAM	01/2015	12/2015	3		10	10							10
04 003	2013/36	2		Aquisição de serviços de digitalização	05	02022599	O	53		DBAM	01/2015	12/2015	3		6.300	6.300							6.300
04 003	2013/36	3		Construção plataforma digital	05	02022599	O	53		DBAM	01/2015	12/2015	0		10	10							10
04 003	2013/36	4		Edição de catálogo	05	020220	O	53		DBAM	01/2014	12/2015	D		10.502	10.502							10.502
04 003	2013/36	5		Realização de exposição	05	02022502	O	53		DBAM	01/2015	12/2015	0		10	10							10

Atividades mais Relevantes do ano 2015

(valores em euros)

Obj.	Prog.	Projeto		Designação	Código Classificação Orçamental	Forma de Realiz.	Fonte Financiamento (%)			Resp.	Datas (Mês/Ano)		Fases de Exec.	Realizado (a)	Despesas							Total previsto (i) = (a)+(b)+(e)+(f)+(g)+(h)	
		Ano / Nº	Ação				AC	AA	FC		Início	Fim			2015			Anos seguintes					
															Total (b)=(c)+(d)	Financiam. definido (c)	Financiam. não definido (d)	2016 (e)	2017 (f)	2018 (g)	Outros (h)		
04				Valorização e Promoção Cultural																			
04 003				Difusão do Livro e da Leitura																			
04 003	2013/36	6		Honorários	05 02022599	O	53			DBAM	01/2015	12/2015	2		2.003	2.003							2.003
04 003	2013/36	8		Produção gráfica	05 020220	O				DBAM	01/2015	12/2015	D		5.336	5.336							5.336
04 003	2015/33			Conversas ao fim da tarde																			
04 003	2015/33	1		Honorários dos conferencistas	05 020216	O				DBAM	01/2015	12/2015	0		10	10							10
04 003	2015/33	2		Alojamento e refeições	05 02022599	O				DBAM	01/2015	12/2015	0		10	10							10
04 003	2015/36			Feira Cultural de Coimbra																			
04 003	2015/36	1		Aluguer de equipamento	05 020208	O				DCT	01/2015	12/2015	0		70.000	70.000							70.000
04 003	2015/36	2		Edição de cartazes e folhetos	05 020220	O				DCT	01/2015	12/2015	0		2.000	2.000							2.000
04 003	2015/36	3		Publicidade	05 020217	O				DCT	01/2015	12/2015	0		3.775	3.775							3.775
04 003	2015/36	4		Segurança	05 02022599	O				DCT	01/2015	12/2015	0		2.750	2.750							2.750
04 003	2015/36	5		Limpeza	05 02022599	O				DCT	01/2015	12/2015	0		700	700							700
04 003	2015/36	6		Aquisição de serviços/cachets	05 02022502	O				DCT	01/2015	12/2015	0		2.500	2.500							2.500
04 003	2015/36	7		Alojamento e refeições	05 02022599	O				DCT	01/2015	12/2015	0		5.000	5.000							5.000
04 003	2015/36	8		Transportes	05 02021001	O				DCT	01/2015	12/2015	0		10	10							10
04 003	2015/36	9		Direitos de autor	05 02022599	O				DCT	01/2015	12/2015	0		1.500	1.500							1.500
Totais do Programa 003:														0	155.362	155.362	0	11.020	9.000	0	0	175.382	
04 004				Espaços Culturais																			
04 004	2002/34			Oficina Municipal do Teatro																			
04 004	2002/34	1		Manutenção, limpeza, energia e água (Transferência para entidade gestora) - Protocolo	05 040701	O				DCT	01/2015	12/2016	0		20.010	10	20.000	20.000					40.010
04 004	2002/34	7		Renovação de licença de espetáculo	05 02022599	O				DCT	01/2015	12/2015	0		500	500							500
04 004	2003/105			Estudos Arqueológicos do Concelho																			
04 004	2003/105	7		Outros Trabalhos Especializados	02 020220	O				DRU	01/2015	12/2015	0		10	10							10
04 004	2007/20			Casa da Cultura - Galerias																			
04 004	2007/20	6		Aquisição de bens	05 020121	O				DCTD	01/2015	12/2015	9		115	115							115
04 004	2008/26			Casa-Museu Miguel Torga																			
04 004	2008/26	2		Edições	05 020220	O				DCT	01/2015	12/2015	9		10	10							10
04 004	2008/26	6		Atividades culturais	05 02022502	O				DCT	01/2015	12/2015	0		10	10							10
04 004	2008/26	7		Direitos de autor	05 02022599	O				DCT	01/2015	12/2015	0		10	10							10
04 004	2010/11			Teatro da Cerca de S. Bernardo																			
04 004	2010/11	1		Manutenção, limpeza, energia e água (Transferência para entidade gestora) - Protocolo	05 040701	O				DCT	01/2010	12/2016	9		20.000	20.000		20.000					40.000

Atividades mais Relevantes do ano 2015

(valores em euros)

Obj.	Prog.	Projeto		Designação	Código Classificação Orçamental	Forma de Realiz.	Fonte Financiamento (%)			Resp.	Datas (Mês/Ano)		Fases de Exec.	Despesas							Total previsto (i) = (a)+(b)+(e)+(f)+(g)+(h)	
														2015			Anos seguintes					
		Ano / Nº	Ação				AC	AA	FC		Início	Fim		Realizado (a)	Total (b)=(c)+(d)	Financiam. definido (c)	Financiam. não definido (d)	2016 (e)	2017 (f)	2018 (g)		Outros (h)
04 Valorização e Promoção Cultural																						
04 004 Espaços Culturais																						
04	004	2010/11	4	Renovação de licença de espetáculo	05	02022599	O				DCT	01/2015	12/2015	0	600	600					600	
04	004	2010/11	6	Aquisição de bens	03	020121	O				DEEM	01/2015	12/2015	0	10	10					10	
04	004	2010/61		CAV - Centro de Artes Visuais																		
04	004	2010/61	1	Apoio ao funcionamento	05	040701	O				DCT	01/2015	12/2016	9	10.010	10	10.000	20.000				30.010
Totais do Programa 004:														0	51.285	21.285	30.000	60.000	0	0	0	111.285
04 005 Animação																						
Museu Municipal - exposições temporárias																						
04	005	2002/37	1	Edições/catálogos/textos/convites	05	020220	O				DBAM	01/2015	12/2015	9	2.000	2.000					2.000	
04	005	2002/37	2	Seguros	05	02021299	O				DBAM	01/2015	12/2015	9	80	80					80	
04	005	2002/37	3	Aquisição de bens - outros	05	020121	O				DBAM	01/2015	12/2015	9	10	10					10	
04	005	2002/37	5	Aquisição de Serviços	05	02022502	O				DBAM	01/2015	12/2015	9	10	10					10	
Casa Municipal da Cultura - animação cultural																						
04	005	2002/41	3	Seguros	05	02021299	O				DCT	01/2014	12/2015	9	87	87					87	
04	005	2002/41	4	Exp./Conf./Esp./Debates/Outros	05	02022502	O				DCT	01/2015	12/2015	0	10	10					10	
04	005	2002/41	5	Direitos de autor	05	02022599	O				DCT	01/2015	12/2015	0	10	10					10	
04	005	2002/41	6	Cachets, alojamentos e refeições	05	02022599	O				DCT	01/2015	12/2015	0	10	10					10	
Feira das Velharias																						
04	005	2002/175	1	Aquisição de bens	05	020121	O				DCT	01/2015	12/2015	0	10	10					10	
Casa da Cultura/Exposições de Pintura																						
04	005	2004/57	1	Divulgações/edições	05	020220	O				DCT	01/2015	12/2015	0	10	10					10	
04	005	2004/57	2	Outros trabalhos especializados	05	020220	O				DCT	01/2015	12/2015	0	441	441					441	
04	005	2004/57	4	Aluguer de serviços de transportes	05	02021001	O				DCT	01/2015	12/2015	0	10	10					10	
04	005	2004/57	5	Seguros	05	02021299	O				DCT	01/2015	12/2015	9	110	110					110	
Exposição Coletiva de Espantalhos																						
04	005	2004/63	1	Aquisição de serviços de refeições	05	02022599	O				DCT	01/2015	12/2015	9	730	730					730	
04	005	2004/63	7	Transferências correntes - Instituições	05	040701	O				DCT	01/2015	12/2015	0	10	10					10	
04	005	2004/63	8	Animação - cachets	05	02022599	O				DCT	01/2015	12/2015	9	1.160	1.160					1.160	
Museu Municipal - Serviço Educativo																						
04	005	2007/8	1	Aquisição de serviços	05	02022599	O				DBAM	01/2015	12/2015	9	441	441					441	
04	005	2007/8	2	Realização de ateliers/Aq. material	05	02022599	O				DBAM	01/2015	12/2015	0	10	10					10	

Município de Coimbra

Atividades mais Relevantes do ano 2015

(valores em euros)

Obj.	Prog.	Projeto		Designação	Código Classificação Orçamental	Forma de Realiz.	Fonte Financiamento (%)			Resp.	Datas (Mês/Ano)		Fases de Exec.	Realizado (a)	Despesas							Total previsto (i) = (a)+(b)+(e)+(f)+(g)+(h)	
		Ano / Nº	Ação				AC	AA	FC		Início	Fim			2015			Anos seguintes					
															Total (b)=(c)+(d)	Financiam. definido (c)	Financiam. não definido (d)	2016 (e)	2017 (f)	2018 (g)	Outros (h)		
04				Valorização e Promoção Cultural																			
04 005				Animação																			
04 005	2007/8	3		Performances teatrais/musicais ou outras	05 02022502	O				DBAM	01/2015	12/2015	0		10	10						10	
04 005	2007/8	5		Execução de mat. divulgação: folhetos, catálogos	05 020220	O				DBAM	01/2015	12/2015	0		10	10						10	
04 005	2007/24			Mercado de Flores																			
04 005	2007/24	1		Aquisição de cartazes, folhetos e brochuras	05 020220	O				DCT	01/2015	12/2015	0		360	360						360	
04 005	2007/24	2		Cachets	05 02022502	O				DCT	01/2015	12/2015	9		10	10						10	
04 005	2007/24	3		Outras aquisições e serviços	05 02022599	O				DCT	01/2015	12/2015	9		10	10						10	
04 005	2010/60			Casa da Escrita																			
04 005	2010/60	2		Aquisição de serviços	05 02022599	O				DCT	01/2015	12/2015	9		2.224	2.224						2.224	
04 005	2010/60	3		Edições	05 020220	O				DCT	01/2015	12/2015	0		2.500	2.500						2.500	
04 005	2010/60	4		Programação cultural	05 02022502	O				DCT	01/2015	12/2015	9		10	10						10	
04 005	2010/60	5		Caches, alojamentos e refeições	05 02022599	O				DCT	01/2015	12/2015	9		360	360						360	
04 005	2010/60	8		Prémio João José Cochofel/Casa da Escrita	05 02022599	O				DCT	01/2015	12/2015	9		10	10						10	
04 005	2015/37			Dança Coimbra - Festival de Dança																			
04 005	2015/37	1		Cachets	05 02022502	O				DCT	01/2015	12/2015	0		20.010	10	20.000					20.010	
04 005	2015/37	2		Material gráfico	05 020220	O				DCT	01/2015	12/2015	0		2.010	10	2.000					2.010	
04 005	2015/37	3		Publicidade	05 020217	O				DCT	01/2015	12/2015	0		1.510	10	1.500					1.510	
04 005	2015/37	4		Direitos de autor	05 02022599	O				DCT	01/2015	12/2015	0		1.510	10	1.500					1.510	
Totais do Programa 005:														0	35.693	10.693	25.000	0	0	0	0	0	35.693
04 006				Iniciativas Culturais Relevantes																			
04 006	2002/48			Jazz ao Centro																			
04 006	2002/48	1		Ciclo de concertos - transferências correntes	05 040701	O				DCT	01/2015	12/2016	9		90.000	30.000	60.000	60.000				150.000	
04 006	2002/48	2		Apoio à estrutura do Jazz ao Centro Club	05 040701	O				DCT	01/2015	12/2015	0		10.010	10	10.000					10.010	
04 006	2002/49			Festival de Música de Coimbra																			
04 006	2002/49	1		Transferências correntes	05 040701	O				DCT	01/2015	12/2015	P		5.000	5.000						5.000	
04 006	2002/50			Encontros Mágicos - Festival Internacional de Magia de Coimbra																			
04 006	2002/50	1		Aquisição de espetáculos	05 02022502	O				DCT	01/2015	12/2015	9		70.010	10	70.000					70.010	
04 006	2003/203			"Feira Cultural de Coimbra (inclui Feiras do Artesanato e do Livro)" - 2014																			
04 006	2003/203	2		Alojamentos e refeições	05 02022599	O				DCT	01/2015	12/2015	P		7.956	7.956						7.956	
04 006	2003/203	5		Segurança	05 02022599	O				DCT	01/2015	12/2015	P		1.682	1.682						1.682	
04 006	2003/213			Antigos Orfeonistas Universidade Coimbra																			

Atividades mais Relevantes do ano 2015

(valores em euros)

Obj.	Prog.	Projeto		Designação	Código Classificação Orçamental	Forma de Realiz.	Fonte Financiamento (%)			Resp.	Datas (Mês/Ano)		Fases de Exec.	Despesas						Total previsto (i) = (a)+(b)+(e)+(f)+(g)+(h)					
														2015			Anos seguintes								
		Ano / Nº	Ação				AC	AA	FC		Início	Fim		Realizado (a)	Total (b)=(c)+(d)	Financiam. definido (c)	Financiam. não definido (d)	2016 (e)	2017 (f)		2018 (g)	Outros (h)			
04 Valorização e Promoção Cultural																									
04 006 Iniciativas Culturais Relevantes																									
04	006	2003/213	1	Apoio à Escola de Guitarra de Coimbra - Protocolo	05	040701	O				DCT	01/2015	12/2015	9		8.000	8.000						8.000		
04	006	2003/217		Outras iniciativas culturais relevantes																					
04	006	2003/217	1	Transferências correntes - instituições	05	040701	O				DCT	01/2015	12/2015	9		32.000	32.000							32.000	
04	006	2003/217	2	Aquisição de serviços (cachet, aloj., refeições)	05	02022599	O				DCT	01/2015	12/2015	9		10.617	10.617							10.617	
04	006	2003/217	3	Transportes	05	02021001	O				DCT	01/2015	12/2015	0		10	10							10	
04	006	2003/217	4	Convites, folhetos, etc.	05	020220	O				DCT	01/2015	12/2015	9		10	10							10	
04	006	2003/217	5	Publicidade	05	020217	O				DCT	01/2015	12/2015	0		10	10							10	
04	006	2003/217	6	Transferências correntes	05	040102	O				DCTD	01/2015	12/2015	0		10	10							10	
04	006	2003/217	7	Direitos de Autor	05	02022599	O				DCT	01/2015	12/2015	0		10	10							10	
04	006	2003/217	8	Transferências correntes - Adm Central	05	040301	O				DCTD	01/2015	12/2015	0		10	10							10	
04	006	2003/217	9	Transferência Juntas de Freguesia	0102	0405010299	A				DCT	01/2015	12/2015	9		10	10							10	
04	006	2003/217	10	Seguros	05	02021299	O				DCT	01/2015	12/2015	0		10	10							10	
04	006	2005/32		Inês de Castro																					
04	006	2005/32	9	Quotas	05	02022599	O				DCT	01/2015	12/2015	0		10	10							10	
04	006	2005/32	10	Apoio Fundação Inês de Castro	0102	040701	O				DAC	01/2015	12/2015	9		40.000	40.000							40.000	
04	006	2005/111		Exploratório Infante D. Henrique - Protocolo																					
04	006	2005/111	2	2.ª fase Exploratório - apoio complementar ao QREN/PORCentro - Protocolo de 13.08.2013	0102	080701	O				CM	01/2012	12/2015	4	341.356	50.000	50.000								391.356
04	006	2005/111	4	Transferências correntes - Protocolo de Colaboração de 16.03.09	0102	040701	A				CM	01/2015	12/2015	9		10	10								10
04	006	2005/111	5	Apoio ao funcionamento dos espaços (1ª e 2ª fase)	0102	040701	O				CM	01/2015	12/2015	9		10	10								10
04	006	2005/111	6	Apoio às ações complementares (colunas iluminação, estacionamento, ligação saneamento à rotunda)	0102	080701	O				CM	01/2015	12/2015	0		10	10								10
04	006	2006/29		Teatr'Ando em Coimbra (Festival de Teatro)																					
04	006	2006/29	1	Cachets	05	02022599	O				DCT	01/2015	12/2015	0		10	10								10
04	006	2006/29	2	Material gráfico (conceção e produção)	05	020220	O				DCT	01/2015	12/2015	0		10	10								10
04	006	2006/29	3	Publicidade e promoção	05	020121	O				DCT	01/2015	12/2015	0		10	10								10
04	006	2006/29	4	Transportes	05	02021001	O				DCT	01/2015	12/2015	0		10	10								10
04	006	2006/29	5	Alojamento e alimentação	05	02022599	O				DCT	01/2015	12/2015	0		10	10								10
04	006	2007/27		Ciclo de Música "Pausas Musicais"																					
04	006	2007/27	1	Aquisição de serviços	05	02022599	O				DCT	01/2015	12/2015	9		10	10								10
04	006	2009/11		Exposição dos trabalhos arqueológicos																					

Atividades mais Relevantes do ano 2015

(valores em euros)

Obj.	Prog.	Projeto		Designação	Código Classificação Orçamental	Forma de Realiz.	Fonte Financiamento (%)			Resp.	Datas (Mês/Ano)		Fases de Exec.	Realizado (a)	Despesas						Total previsto (i) = (a)+(b)+(e)+(f)+(g)+(h)	
		Ano / Nº	Ação				AC	AA	FC		Início	Fim			2015			Anos seguintes				
															Total (b)=(c)+(d)	Financiam. definido (c)	Financiam. não definido (d)	2016 (e)	2017 (f)	2018 (g)		Outros (h)
04				Valorização e Promoção Cultural																		
04	006			Iniciativas Culturais Relevantes																		
04	006	2009/11	2	Conceção de posteres e doc. de divulgação	02	02022599	O			DRU	01/2015	12/2015	0		10	10					10	
04	006	2009/11	3	Catálogos	02	020220	O			DRU	01/2015	12/2015	0		10	10					10	
04	006	2009/11	4	Seminários/Ateliers/Conferências	02	020216	O			DRU	01/2015	12/2015	0		10	10					10	
04	006	2009/11	5	Conceção de réplicas	02	020121	O			DRU	01/2015	12/2015	0		10	10					10	
04	006	2009/11	6	Seguros	02	02021299	O			DRU	01/2015	12/2015	0		10	10					10	
04	006	2009/11	7	Refeições	02	02022599	O			DRU	01/2015	12/2015	0		10	10					10	
04	006	2009/11	8	Publicidade	02	020217	O			DRU	01/2015	12/2015	0		10	10					10	
04	006	2009/65		TAGV - Teatro Académico Gil Vicente																		
04	006	2009/65	1	Protocolo	05	040305	A			DCT	01/2015	12/2015	9	60.454	454	60.000					60.454	
04	006	2010/3		Centenário do Edifício Chiado - Programa comemorativo - Recriação do ambiente dos Grandes Armazéns do Chiado																		
04	006	2010/3	3	Seguros	05	02021299	O			DBAM	01/2010	12/2015	P		300	300					300	
04	006	2010/5		Centenário do Edifício Chiado - programa comemorativo - Exposição documental (Galeria Almedina)																		
04	006	2010/5	3	Seguros	05	02021299	O			DBAM	01/2015	12/2015	P		153	153					153	
04	006	2010/58		Secção de Fado - AAC																		
04	006	2010/58	1	Transferências correntes (Protocolo)	05	06020301	O			DCT	01/2014	12/2015	9	3.500	3.500						3.500	
04	006	2012/39		Festival Zeca Afonso																		
04	006	2012/39	1	Cachets	05	02022599	O			DCT	01/2015	12/2015	0		10	10					10	
04	006	2012/39	2	Aquisição de serviços	05	02022502	O			DCT	01/2015	12/2015	0		10	10					10	
04	006	2012/39	4	Material gráfico	05	020220	O			DCT	01/2015	12/2015	0		10	10					10	
04	006	2012/39	5	Transferências correntes - Apoio	05	040701	O			DCT	01/2015	12/2015	0		10	10					10	
04	006	2013/54		Centro de Congressos e Espaço Cultural - Convento de São Francisco - Atividades																		
04	006	2013/54	1	Sinalética																		
04	006	2013/54	1/1	Criação da sinalética e manual de identidade para o Convento de São Francisco	0102	020220	O			CM	01/2015	12/2015	0		10	10					10	
04	006	2013/54	1/2	Produção e instalação da sinalética do Convento de São Francisco	0102	020220	O			CM	01/2015	12/2015	0		10	10					10	
04	006	2013/54	2	Divulgação																		
04	006	2013/54	2/1	Conceção e produção de materiais gráficos	0102	020220	O			CM	01/2015	12/2015	0		10	10					10	
04	006	2013/54	2/2	Publicidade	0102	020217	O			CM	01/2015	12/2015	0		10	10					10	
04	006	2013/54	2/3	Aquisição de serviços	0102	02022599	O			CM	01/2015	12/2015	0		10	10					10	

Município de Coimbra

Atividades mais Relevantes do ano 2015

(valores em euros)

Obj.	Prog.	Projeto		Designação	Código Classificação Orçamental	Forma de Realiz.	Fonte Financiamento (%)			Resp.	Datas (Mês/Ano)		Fases de Exec.	Despesas							Total previsto (i) = (a)+(b)+(e)+(f)+(g)+(h)		
														2015			Anos seguintes						
		Ano / Nº	Ação				AC	AA	FC		Início	Fim		Realizado (a)	Total (b)=(c)+(d)	Financiam. definido (c)	Financiam. não definido (d)	2016 (e)	2017 (f)	2018 (g)		Outros (h)	
04 Valorização e Promoção Cultural																							
04 006 Iniciativas Culturais Relevantes																							
04	006	2013/54	3	Atividades/Exposições e Espetáculos																			
04	006	2013/54	3/1	Edição de catálogos e folhas de sala	0102	020220				DAC	01/2015	12/2015	9		3.000	3.000				3.000			
04	006	2013/54	3/2	Honorários e cachets	0102	02022599				DAC	01/2015	12/2015	9		11.808	11.808				11.808			
04	006	2013/54	3/3	Seguros	0102	02021204				DAC	01/2015	12/2015	0		10	10				10			
04	006	2013/54	3/4	Transportes	0102	02021001				DAC	01/2015	12/2015	0		10	10				10			
04	006	2015/35		Conferências de outubro																			
04	006	2015/35	1	Honorários dos conferencistas	05	020216				DBAM	01/2015	12/2015	0		5.010	10	5.000				5.010		
04	006	2015/35	2	Aquisição de serviços	05	02022599				DBAM	01/2015	12/2015	0		1.010	10	1.000				1.010		
04	006	2015/35	3	Alojamento e refeições	05	02022599				DBAM	01/2015	12/2015	0		1.010	10	1.000				1.010		
04	006	2015/35	4	Divulgação	05	020217				DBAM	01/2015	12/2015	0		510	10	500				510		
04	006	2015/35	5	Edição das atas	05	020220				DBAM	01/2015	12/2015	9		5.010	10	5.000				5.010		
04	006	2015/39		Feira Medieval de Coimbra																			
04	006	2015/39	1	Aquisição de serviços	05	02022599				DCT	01/2015	12/2015	0		15.010	10	15.000				15.010		
04	006	2015/39	2	Transferências correntes - Instituições	05	040701				DCT	01/2015	12/2015	0		4.010	10	4.000				4.010		
04	006	2015/39	3	Material gráfico	05	020220				DCT	01/2015	12/2015	0		2.010	10	2.000				2.010		
04	006	2015/39	4	Publicidade	05	020217				DCT	01/2015	12/2015	0		3.010	10	3.000				3.010		
Totais do Programa 006:														341.356	441.440	204.940	236.500	60.000	0	0	0	0	842.796
04 007 Apoio ao Associativismo Cultural																							
04	007	2002/69		Apoio às ativ. cult., music., teatrais e recreativas																			
04	007	2002/69	1	Apoios correntes	05	040701				DCT	01/2015	12/2015	9		456.500	456.500					456.500		
04	007	2002/69	2	Aquisição de serviços de transportes	05	02021001				DCT	01/2015	12/2015	9		2.352	2.352					2.352		
04	007	2002/69	3	Escola da Noite - Protocolo de apoio à criação artística	05	040701				DCT	01/2015	12/2017	9		60.000	60.000	60.000	60.000			180.000		
04	007	2002/69	4	Apoio ao Teatrão - Protocolo de apoio à criação artística	05	040701				DCT	01/2015	12/2016	9		60.000	60.000	60.000				120.000		
04	007	2002/69	5	Casa da Esquina - Protocolo de apoio à criação artística	05	040701				DCT	01/2015	12/2016	9		6.000	6.000	6.000				12.000		
04	007	2003/120		Rede Cultural de Coimbra																			
04	007	2003/120	1	Apoio p/ obras e equipamentos e sedes	05	080701				DCT	01/2015	12/2015	9		25.000	25.000					25.000		
04	007	2003/214		Centro de Artes Visuais - Encontros de Fotografia de Coimbra																			
04	007	2003/214	2	Encontros de Fotografia/Exposições	05	040701				DCT	01/2015	12/2015	0		10	10					10		
04	007	2011/17		CAPC - Circulo de Artes Plásticas de Coimbra																			

Município de Coimbra

Atividades mais Relevantes do ano 2015

(valores em euros)

Obj.	Prog.	Projeto		Designação	Código Classificação Orçamental	Forma de Realiz.	Fonte Financiamento (%)			Resp.	Datas (Mês/Ano)		Fases de Exec.	Realizado (a)	Despesas							Total previsto (i) = (a)+(b)+(e)+(f)+(g)+(h)
		Ano / Nº	Ação				AC	AA	FC		Início	Fim			2015			Anos seguintes				
															Total (b)=(c)+(d)	Financiam. definido (c)	Financiam. não definido (d)	2016 (e)	2017 (f)	2018 (g)	Outros (h)	
04				Valorização e Promoção Cultural																		
04 007				Apoio ao Associativismo Cultural																		
04	007	2011/17	1	Protocolo	05	040701	O			DCT	01/2015	12/2015	9		12.500	12.500						12.500
04	007	2011/17	2	Ano Zero - Encontros de Arte Contemporânea de Coimbra	05	040701	O			DCT	01/2015	12/2015	0		50.010	10	50.000					50.010
Totais do Programa 007:														0	672.372	622.372	50.000	126.000	60.000	0	0	858.372
Totais do Objetivo 04:														341.356	1.579.913	1.090.653	489.260	297.897	102.200	0	0	2.321.366
05				Educação, Desporto, Tempos Livres e Cidadania																		
05 001				Igualdade de Oportunidades para a Educação																		
05	001	2002/1		Apoio ao funcionamento dos estabelecimentos de educação e ensino																		
05	001	2002/1	1	Telecomunicações (telefone/Internet)	04	040301	O			DEAS	01/2015	12/2016	9		25.000	25.000		25.000				50.000
05	001	2002/1	2	Material didático e de apoio ao funcionamento	04	040301	O			DEAS	01/2015	12/2016	9		90.000	90.000		90.000				180.000
05	001	2002/2		Ação Social Escolar (ASE)																		
05	001	2002/2	1	Auxílios económicos 1º CEB	04	040301	O			DEAS	01/2015	12/2016	9		125.000	125.000		120.000				245.000
05	001	2002/3		Plano de Transportes Subvencionados																		
05	001	2002/3	1	Serviços de transportes	04	02021001	O	21		DEAS	01/2015	12/2016	9		700.000	700.000		700.000				1.400.000
05	001	2002/3	2	Aquisição de cartões	04	020121	O			DEAS	01/2015	12/2016	9		6.250	6.250		6.500				12.750
05	001	2002/4		Alimentação Escolar																		
05	001	2002/4	3	Serviço de refeições 1º CEB	04	02022503	O	6		DEAS	01/2015	12/2016	9		1.740.000	1.740.000		1.600.000				3.340.000
05	001	2002/4	4	Participação das Juntas de Freguesia	04	02022503	O			DEAS	01/2015	12/2015	9		1.541	1.541						1.541
05	001	2002/4	6	Regime de Fruta Escolar 1º CEB	04	02022503	O	87		DEAS	01/2015	12/2016	9		59.138	59.138		52.000				111.138
05	001	2002/4	7	Lanche Escolar	04	02022503	O			DEAS	01/2015	12/2016	9		700.000	700.000		700.000				1.400.000
05	001	2002/5		Atividades de apoio à Família (ed.pré-escolar)																		
05	001	2002/5	1	Transportes	04	02021001	O			DEAS	01/2015	12/2015	9		10	10						10
05	001	2002/5	2	Serviço de refeições	04	02022503	O	55		DEAS	01/2015	12/2016	9		550.000	550.000		550.000				1.100.000
05	001	2002/5	3	Material de apoio	04	020121	O			DEAS	01/2015	12/2015	0		10	10						10
05	001	2002/5	5	Fruta Pré-Escolar	04	02022503	O			DEAS	01/2015	12/2016	9		16.000	16.000		10.000				26.000
Totais do Programa 001:														0	4.012.949	4.012.949	0	3.853.500	0	0	0	7.866.449
05 002				Educação Pré-Escolar																		
05	002	2004/173		Ações de requalificação da rede de Jardins de Infância																		
05	002	2004/173	3	Material didático	04	020120	O			DEAS	01/2015	12/2015	9		2.670	2.670						2.670

Atividades mais Relevantes do ano 2015

(valores em euros)

Obj.	Prog.	Projeto		Designação	Código Classificação Orçamental	Forma de Realiz.	Fonte Financiamento (%)			Resp.	Datas (Mês/Ano)		Fases de Exec.	Despesas							Total previsto (i) = (a)+(b)+(e)+(f)+(g)+(h)
														2015			Anos seguintes				
		Ano / Nº	Ação				AC	AA	FC		Início	Fim		Realizado (a)	Total (b)=(c)+(d)	Financiam. definido (c)	Financiam. não definido (d)	2016 (e)	2017 (f)	2018 (g)	
05				Educação, Desporto, Tempos Livres e Cidadania																	
05 002				Educação Pré-Escolar																	
05 002	2004/173	7		Aquisição de vestuário	04 020107	O				DEAS	01/2015	12/2015	0		10	10				10	
05 002	2004/173	8		Obras de benef. e conservação - aquisição bens	03 020121	O				DEEM	01/2015	12/2015	9		650	650				650	
05 002	2004/173	9		Obras de beneficiação e conservação - Aq. serviços	03 02020301	O				DEEM	01/2015	12/2015	9		10	10				10	
05 002	2004/173	10		Conservação e manutenção de equipamento básico nos refeitórios - aquisição de serviços	04 02020302	O				DEAS	01/2015	12/2015	9		1.222	1.222				1.222	
Totais do Programa 002:													0	4.562	4.562	0	0	0	0	0	4.562
05 003				Ensino Básico e Secundário																	
05 003	2002/24			Ações de requalificação da rede de escolas Ensino Básico																	
05 003	2002/24	6		Locação de edifícios/inst. provisórias	04 020204	O				DEAS	01/2015	12/2015	9		10	10				10	
05 003	2002/24	8		Obras de benef. e conservação - Aq. de bens	03 020121	O				DEEM	01/2015	12/2015	0		5.010	10	5.000			5.010	
05 003	2002/24	9		Obras de benef. e conservação - Aq. serviços	03 02020301	O				DEEM	01/2015	12/2015	9		5.010	10	5.000			5.010	
05 003	2002/24	11		Apoios a investimento de instituições	04 080701	O				DEAS	01/2015	12/2015	0		10	10				10	
05 003	2002/24	12		Aquisição de serviços	04 02022503	O				DEAS	01/2015	12/2015	0		10	10				10	
05 003	2002/24	14		Material de apoio	04 020121	O				DEAS	01/2015	12/2015	0		10	10				10	
05 003	2002/24	15		Conservação e manutenção de equipamento básico nos refeitórios - aquisição de serviços	04 02020302	O				DEAS	01/2015	12/2015	9		992	992				992	
05 003	2003/68			Centro Escolar Quinta das Flores (Cofin-POR-C/QREN)																	
05 003	2003/68	6		Material de apoio	04 020121	O				DEAS	01/2015	12/2015	9		10	10				10	
05 003	2005/45			Escola do 1º CEB Sta. Cruz Cofinanciamento do POCentro/QREN)																	
05 003	2005/45	4		Material didático	04 020121	O			85	DEAS	01/2015	12/2015	C		17.500	17.500				17.500	
05 003	2005/45	6		Material de apoio	04 020121	O			85	DEAS	01/2015	12/2015	C		2.000	2.000				2.000	
05 003	2005/48			Transferências para as Juntas de Freguesia																	
05 003	2005/48	1		Beneficiação e conservação Escolas do 1ª CEB	0102 0805010299	E				DEEM	01/2013	12/2015	9	70.675	10.010	10	10.000			80.685	
05 003	2010/34			Centro Escolar do Loreto (Eiras) - Ampliação (Cofinanciamento ao POCentro/QREN)																	
05 003	2010/34	4		Material didático	04 020120	O			85	DEAS	01/2015	12/2015	0		51.000	51.000				51.000	
05 003	2010/34	6		Material de apoio	04 020121	O			85	DEAS	01/2015	12/2015	0		1.000	1.000				1.000	
Totais do Programa 003:													70.675	92.572	72.572	20.000	0	0	0	0	163.247
05 004				Projetos Complementares de Natureza Educativa																	
05 004	2001/13			Apoios a projetos educativos diversos																	

Atividades mais Relevantes do ano 2015

(valores em euros)

Obj.	Prog.	Projeto		Designação	Código Classificação Orçamental	Forma de Realiz.	Fonte Financiamento (%)			Resp.	Datas (Mês/Ano)		Fases de Exec.	Despesas						Total previsto (i) = (a)+(b)+(e)+(f)+(g)+(h)	
		Ano / Nº	Ação				AC	AA	FC		Início	Fim		2015			Anos seguintes				
														Total (b)=(c)+(d)	Financiam. definido (c)	Financiam. não definido (d)	2016 (e)	2017 (f)	2018 (g)		Outros (h)
05																					
Educação, Desporto, Tempos Livres e Cidadania																					
05 004																					
Projetos Complementares de Natureza Educativa																					
05	004	2001/13	1	Promovidos por instituições	04 040701	O				DEAS	01/2015	12/2015	9	7.108	7.108					7.108	
05	004	2001/13	2	Proj. prom. escolas e Jard. Infância	04 040301	O				DEAS	01/2015	12/2015	9	10	10					10	
05	004	2002/26		Animação sócioeducativa																	
05	004	2002/26	1	Aquisição de serviços	04 02022503	O				DEAS	01/2015	12/2015	9	10	10					10	
05	004	2002/26	2	Transportes	04 02021001	O				DEAS	01/2015	12/2015	9	9.567	9.567					9.567	
05	004	2002/27		Conselho Municipal de Educação																	
05	004	2002/27	1	Aquisição de serviços	04 02022503	O				DEAS	01/2015	12/2015	9	10	10					10	
05	004	2002/66		Iniciativas de complemento curricular																	
05	004	2002/66	2	Transportes	04 02021001	O				DEAS	01/2015	12/2015	0	10	10					10	
05	004	2002/66	3	Aquisição serviços/Atividades Enriquecimento Curricular (AEC)	04 02022503	O	100			DEAS	01/2015	12/2015	P	17.883	17.883					17.883	
05	004	2007/58		Coimbra, Cidade Educadora																	
05	004	2007/58	1	Quota de participação Rede Cidades Educadoras	04 02022599	O				DDSA	01/2015	12/2015	9	10	10					10	
05	004	2007/58	2	Participação e implementação de projetos de caráter educativo	04 02022599	O				DDSA	01/2015	12/2015	9	10	10					10	
05	004	2007/58	3	Encontro da Rede de Cidades Educadoras	04 02022599	O				DDSA	01/2015	12/2015	9	10	10					10	
05	004	2007/58	5	Divulgação	04 020217	O				DEAS	01/2015	12/2015	9	10	10					10	
05	004	2007/58	6	Aquisição de serviços	04 02022599	O				DEAS	01/2015	12/2015	9	10	10					10	
05	004	2007/58	7	Carta Educativa (revisão)	04 02022599	O				DEAS	01/2013	12/2016	9	5.010	10	5.000	5.000			10.010	
05	004	2011/20		Projeto Educativo Municipal																	
05	004	2011/20	1	Aquisição de serviços	04 02022503	O				DDSA	01/2015	12/2015	9	10	10					10	
05	004	2011/20	2	Aquisição de bens	04 020121	O				DDSA	01/2015	12/2015	9	10	10					10	
05	004	2011/20	3	Congressos, seminários e outros eventos	04 020216	O				DDSA	01/2015	12/2015	9	10	10					10	
05	004	2011/20	4	Aluguer de instalações	04 020204	O				DDSA	01/2015	12/2015	9	10	10					10	
05	004	2011/20	5	Estudos, pareceres, projeto e consultadoria	04 020214	O				DDSA	01/2015	12/2015	9	10	10					10	
05	004	2015/24		Programa Municipal de Apoio à Família																	
05	004	2015/24	1	Pré-escolar - Férias escolares - AAAF durante o mês de agosto	04 02022503	O				DEAS	01/2015	12/2016	9	1.010	10	1.000	1.000			2.010	
05	004	2015/24	2	Crianças do 1º CEB sinalizadas com carência alimentar - aquisição de serviços	04 02022503	O				DEAS	01/2015	12/2016	0	1.010	10	1.000	1.000			2.010	
05	004	2015/24	3	Crianças do 1º CEB sinalizadas com carência alimentar - Transferências correntes	04 040701	O				DEAS	01/2015	12/2016	0	10.010	10	10.000	10.000			20.010	
05	004	2015/24	4	Programa Municipal de Apoio à Família - seguro	04 02021299	O				DEAS	01/2015	12/2015	0	1.010	10	1.000	1.000			2.010	
05	004	2015/25		Qualificar para Melhorar - Pré Escolar e 1º CEB																	

Atividades mais Relevantes do ano 2015

(valores em euros)

Obj.	Prog.	Projeto		Designação	Código Classificação Orçamental	Forma de Realiz.	Fonte Financiamento (%)			Resp.	Datas (Mês/Ano)		Fases de Exec.	Despesas						Total previsto (i) = (a)+(b)+(e)+(f)+(g)+(h)				
														2015			Anos seguintes							
		Ano / Nº	Ação				AC	AA	FC		Início	Fim		Realizado (a)	Total (b)=(c)+(d)	Financiam. definido (c)	Financiam. não definido (d)	2016 (e)	2017 (f)		2018 (g)	Outros (h)		
05 Educação, Desporto, Tempos Livres e Cidadania																								
05 004 Projetos Complementares de Natureza Educativa																								
05	004	2015/25	1	Material didático e pedagógico	04	020120	O				DEAS	01/2015	12/2016	0		1.010	10	1.000	1.000					2.010
05	004	2015/25	2	Requalificação de refeitórios escolares	04	020121	O				DEAS	01/2015	12/2016	0		2.010	10	2.000	2.000					4.010
05	004	2015/26		Projeto Educativo Concelhio/Plano Municipal de Educação																				
05	004	2015/26	1	Aquisição de serviços	04	02022503	O				DEAS	01/2015	12/2015	0		1.010	10	1.000						1.010
05	004	2015/26	2	Divulgação	04	020217	O				DEAS	01/2015	12/2015	0		510	10	500						510
05	004	2015/26	3	Outros serviços	04	02022599	O				DEAS	01/2015	12/2015	0		110	10	100						110
05	004	2015/27		Promoção de hábitos de alimentação saudáveis - Bem comer para melhor viver																				
05	004	2015/27	1	Aquisição de serviços	04	02022503	O				DEAS	01/2015	12/2015	0		1.010	10	1.000						1.010
05	004	2015/27	2	Divulgação	04	020217	O				DEAS	01/2015	12/2015	0		510	10	500						510
05	004	2015/27	3	Outros serviços	04	02022599	O				DEAS	01/2015	12/2015	0		110	10	100						110
05	004	2015/28		Novas candidaturas																				
05	004	2015/28	1	Outros serviços	04	02022599	O				Deas	01/2015	12/2015	0		10	10							10
Totais do Programa 004:														0	59.038	34.838	24.200	21.000	0	0	0	80.038		
05 005 Instalações e Equipamentos Desportivos																								
05	005	2004/124		Estádio Cidade de Coimbra																				
05	005	2004/124	4	Aquisição de serviços	05	02022502	O				DDJ	01/2015	12/2015	0		10	10							10
05	005	2004/124	5	Material para prática desportiva	05	020121	O				DDJ	01/2015	12/2015	0		10	10							10
05	005	2004/124	7	Aquisição de produtos para manutenções	05	020121	O				DDJ	01/2015	12/2015	0		10	10							10
05	005	2004/124	10	Encargos com utilização da Pista de Atletismo	05	02022599	O				DDJ	01/2015	12/2015	0		20.010	10	20.000						20.010
05	005	2004/124	11	Estudos, pareceres, projetos e consultadoria	0102	020214	O				CM	01/2015	12/2015	E		10	10							10
05	005	2004/124	12	Certificações	05	02022599	O				DDJ	01/2015	12/2015	0		20.010	10	20.000						20.010
05	005	2004/132		Campos polivalentes, Quintais desportivos, Parques desportivos de bairro e Prática desportiva informal																				
05	005	2004/132	2	Apoios beneficiação de complexos desportivos	05	080701	O				DDJ	01/2015	12/2015	0		10.010	10	10.000						10.010
05	005	2004/132	6	Material de apoio à prática desportiva	05	020121	O				DDJ	01/2015	12/2015	0		5.010	10	5.000						5.010
05	005	2004/134		Ciclovias																				
05	005	2004/134	1	Ciclovia do Mondego - proj. e construção - Tranf. para a CIM-Região de Coimbra (Protocolo)	0102	080701	E				Dep	01/2013	12/2015	P		53.492	53.492							53.492
05	005	2004/137		Estudos e publicações, projetos e parcerias																				
05	005	2004/137	4	Aquisição de serviços de informação e divulgação	05	020217	O				DDJ	01/2015	12/2015	9		522	522							522

Atividades mais Relevantes do ano 2015

(valores em euros)

Obj.	Prog.	Projeto		Designação	Código Classificação Orçamental	Forma de Realiz.	Fonte Financiamento (%)			Resp.	Datas (Mês/Ano)		Fases de Exec.	Realizado (a)	Despesas						Total previsto (i) = (a)+(b)+(e)+(f)+(g)+(h)	
		Ano / Nº	Ação				AC	AA	FC		Início	Fim			2015			Anos seguintes				
															Total (b)=(c)+(d)	Financiam. definido (c)	Financiam. não definido (d)	2016 (e)	2017 (f)	2018 (g)		Outros (h)
05 Educação, Desporto, Tempos Livres e Cidadania																						
05 005 Instalações e Equipamentos Desportivos																						
05	005	2008/53		Construção e requalificação de equipamentos desportivos																		
05	005	2008/53	7	Campo de Golfe - aquisição para estudo de implementação	05	020214				DDJ	01/2015	12/2015	E		10	10			10			
05	005	2008/56		Requalificação de Grandes Campos de Jogos																		
05	005	2008/56	1	Apoio a Agentes Desportivos - Contratos-Programa	05	080701				DDJ	01/2013	12/2015	9	100.000	100.000				100.000			
05	005	2010/41		Áreas e infraestruturas de Desporto e Lazer																		
05	005	2010/41	2	Requalificação de áreas desportivas - apoio às Juntas de Freguesia	05	0805010299				DDJ	01/2015	12/2015	0	82.000	10	10			82.010			
05	005	2010/42		Construção e requalificação de Pavilhões Desportivos e Salas de Desporto																		
05	005	2010/42	2	Requalificações	05	080701				DDJ	01/2015	12/2015	E	60.000	10	10			60.010			
05	005	2010/63		Centro Desportivo Coimbra Norte																		
05	005	2010/63	3	Construção (2.ª fase) - Contrato Programa de 08.09.2013	05	0805010299				GAF	01/2013	12/2015	D	350.010	10	350.000			350.010			
05	005	2011/37		Equipamentos e Atividade Física Escolar																		
05	005	2011/37	3	Aquisição de material desportivo de desgaste	05	020121				DDJ	01/2015	12/2015	9	4.916	4.916				4.916			
05	005	2011/38		Estudos, publicações e imagem																		
05	005	2011/38	2	Agendas e folhetos para divulgação de atividades física	05	020217				DDJ	01/2015	12/2015	P	867	867				867			
05	005	2011/38	4	Material de divulgação de imagem institucional	05	020217				DDJ	01/2015	12/2015	P	1.821	1.821				1.821			
05	005	2011/55		Estádio Municipal de Taveiro "Sérgio Conceição"																		
05	005	2011/55	5	Aquisição de serviços	05	02022599				DDJ	01/2015	12/2015	P	9.965	9.965				9.965			
05	005	2011/55	7	Aquisição de produtos para relvado	05	020121				DDJ	01/2015	12/2015	9	10.429	10.429				10.429			
05	005	2011/55	8	Aquisição de serviços de transporte	05	02021001				DDJ	01/2015	12/2015	P	392	392				392			
05	005	2011/55	9	Aquisição de serviços publicidade	05	020217				DDJ	01/2015	12/2015	P	185	185				185			
05	005	2011/56		Pavilhão Municipal Multidesportos DR. Mário Mexia																		
05	005	2011/56	3	Manutenção e conservação de equipamento básico	05	02020302				DDJ	01/2015	12/2015	9	280	280				280			
05	005	2011/56	4	Aquisição de serviços	05	02022599				DDJ	01/2015	12/2015	P	20.907	20.907				20.907			
05	005	2011/56	7	Apoios a entidades parceiras na realização de eventos	05	040701				DDJ	01/2015	12/2015	P	10	10				10			
05	005	2011/56	8	Aquisição de serviços de transporte	05	02021001				DDJ	01/2015	12/2015	P	3.058	3.058				3.058			
05	005	2011/56	9	Aquisição de serviços de publicidade	05	020217				DDJ	01/2015	12/2015	P	677	677				677			
05	005	2011/56	11	Conservação diversa	05	02020301				DDJ	01/2015	12/2015	0	10	10				10			
05	005	2011/57		Complexo Olímpico Municipal de Piscinas																		

Atividades mais Relevantes do ano 2015

(valores em euros)

Obj.	Prog.	Projeto		Designação	Código Classificação Orçamental	Forma de Realiz.	Fonte Financiamento (%)			Resp.	Datas (Mês/Ano)		Fases de Exec.	Realizado (a)	Despesas							Total previsto (i) = (a)+(b)+(e)+(f)+(g)+(h)
		Ano / Nº	Ação				AC	AA	FC		Início	Fim			2015			Anos seguintes				
															Total (b)=(c)+(d)	Financiam. definido (c)	Financiam. não definido (d)	2016 (e)	2017 (f)	2018 (g)	Outros (h)	
05				Educação, Desporto, Tempos Livres e Cidadania																		
05	005			Instalações e Equipamentos Desportivos																		
05	005	2011/57	4	Aquisição de serviços	05	02022599	O			DDJ	01/2015	12/2015	E		4.403	4.403						4.403
05	005	2011/57	9	Aquisição de artigos para oferta	05	020115	O			DDJ	01/2015	12/2015	P		1.226	1.226						1.226
05	005	2011/57	10	Conservação diversa	05	02020301	O			DDJ	01/2015	12/2015	9		739	739						739
05	005	2011/57	11	Apoios a entidades parcerias na realização de eventos	05	040701	O			DDJ	01/2015	12/2015	P		2.500	2.500						2.500
05	005	2011/58		Piscinas Municipais Luis Lopes da Conceição																		
05	005	2011/58	6	Aquisição de serviços de transporte	05	02021001	O			DDJ	01/2015	12/2015	P		816	816						816
05	005	2011/58	7	Aquisição de serviços publicidade	05	020217	O			DDJ	01/2015	12/2015	P		1.107	1.107						1.107
05	005	2011/58	9	Conservação e manutenção	05	02020301	O			DDJ	01/2015	12/2015	9		500	500						500
05	005	2011/59		Piscinas Municipais Rui Abreu																		
05	005	2011/59	3	Aquisição de serviços	05	02022599	O			DDJ	01/2015	12/2015	P		3.557	3.557						3.557
05	005	2011/59	8	Aquisição de serviços de transporte	05	02021001	A			DDJ	01/2015	12/2015	P		954	954						954
05	005	2011/59	11	Conservação e manutenção	05	02020301	O			DDJ	01/2015	12/2015	9		10	10						10
05	005	2011/60		Unidade de Gestão Técnica																		
05	005	2011/60	4	Material para manutenção de complexos desportivos	05	020121	O			DDJ	01/2015	12/2015	9		40.793	40.793						40.793
05	005	2011/60	5	Aquisição de serviços técnicos especializados	05	02022599	O			DDJ	01/2015	12/2015	9		20.920	20.920						20.920
05	005	2011/60	11	Conservação de complexos desportivos	05	02020301	O			DDJ	01/2015	12/2015	9		12.100	12.100						12.100
05	005	2011/60	12	Manutenção e conservação de equipamento básico	05	02020302	O			DDJ	01/2015	12/2015	9		2.276	2.276						2.276
05	005	2011/60	13	Conservação de equipamento administrativo	05	02020304	O			DDJ	01/2015	12/2015	9		877	877						877
05	005	2011/61		Requalificação de grandes campos de jogos (rede de relvados sintéticos)																		
05	005	2011/61	1	Apoios a agentes desportivos	05	080701	O			DDJ	01/2015	12/2019	9		494.997	494.997	250.000	250.000	250.000	34.881		1.279.878
05	005	2011/61	2	Novos Campos	05	080701	O			DDJ	01/2015	12/2015	E		10	10						10
05	005	2012/62		Campo Municipal da Arregaça e Outros Equipamentos Desportivos Municipais																		
05	005	2012/62	2	Conservação, manutenção e reabilitação	05	02020301	O			DDJ	01/2015	12/2015	0		25.010	10	25.000					25.010
05	005	2012/62	5	Aquisição de serviços	05	02022599	O			DDJ	01/2015	12/2015	0		10	10						10
05	005	2012/62	7	Apoios a entidades parceiras na realização de eventos	05	040701	O			DDJ	01/2015	12/2015	0		10	10						10
05	005	2012/63		Seguros																		
05	005	2012/63	3	Seguro de atividades físicas	05	02021202	O			DDJ	01/2015	12/2015	9		1.535	35	1.500					1.535
05	005	2012/64		Prémios e galardões																		
05	005	2012/64	1	Prémios e galardões	05	020115	O			DDJ	01/2015	12/2015	9		105	105						105

Atividades mais Relevantes do ano 2015

(valores em euros)

Obj.	Prog.	Projeto		Designação	Código Classificação Orçamental	Forma de Realiz.	Fonte Financiamento (%)			Resp.	Datas (Mês/Ano)		Fases de Exec.	Despesas							Total previsto (i) = (a)+(b)+(e)+(f)+(g)+(h)	
														2015			Anos seguintes					
		Ano / Nº	Ação				AC	AA	FC		Início	Fim		Realizado (a)	Total (b)=(c)+(d)	Financiam. definido (c)	Financiam. não definido (d)	2016 (e)	2017 (f)	2018 (g)		Outros (h)
05 Educação, Desporto, Tempos Livres e Cidadania																						
05 005 Instalações e Equipamentos Desportivos																						
05	005	2013/35		Piscinas de Celas																		
05	005	2013/35	2	Aquisição de serviços	05	02022599	O			DDJ	01/2015	12/2015	9			1.783	1.783				1.783	
05	005	2013/35	8	Conservação e manutenção	05	02020301	O			DDJ	01/2015	12/2015	0			10.010	10	10.000			10.010	
05	005	2015/46		Candidaturas a eventos																		
05	005	2015/46	1	Aquisição de serviços	05	020214	O			DDJ	01/2015	12/2015	0			10	10				10	
05	005	2015/47		Atividades Complementares																		
05	005	2015/47	1	Serviços	05	02022599	O			DDJ	01/2015	12/2015	0			1.400	1.400				1.400	
05	005	2015/47	2	Transportes	05	02021001	O			DDJ	01/2015	12/2015	0			10	10				10	
05	005	2015/47	3	Publicidade	05	020217	O			DDJ	01/2015	12/2015	0			10	10				10	
05	005	2015/47	4	Artigos para ofertas	05	020115	O			DDJ	01/2015	12/2015	0			10	10				10	
Totais do Programa 005:														142.000	1.240.339	798.839	441.500	250.000	250.000	250.000	34.881	2.167.220
05 006 Fomento e Formação Desportivos																						
05	006	2004/140		Eventos internacionais de relevante interesse municipal																		
05	006	2004/140	1	Apoio a Atletas/Clubes/Associações de Coimbra	05	040701	O			DDJ	01/2015	12/2015	9			11.000	11.000				11.000	
05	006	2004/142		Iniciativas e eventos municipais																		
05	006	2004/142	6	Transportes para apoio ao desporto (aq. serviços)	05	02021001	O			DDJ	01/2015	12/2015	9			29.844	29.844				29.844	
05	006	2004/142	7	Material de apoio à prática desportiva	05	020121	O			DDJ	01/2015	12/2015	9			505	505				505	
05	006	2004/142	10	Aquisição de serviços	05	02022599	O			DDJ	01/2015	12/2015	9			4.145	4.145				4.145	
05	006	2004/142	13	Trabalhos publicitários para eventos	05	020217	O			DDJ	01/2014	12/2015	9			1.652	1.652				1.652	
05	006	2004/142	14	Aquisição de material de oferta	05	020115	O			DDJ	01/2014	12/2015	9			1.328	1.328				1.328	
05	006	2004/142	15	Seguros de acidentes pessoais	05	02021202	O			DDJ	01/2014	12/2015	9			459	459				459	
05	006	2004/144		Animação Desportiva Popular Sénior																		
05	006	2004/144	1	Aquisição de serviços	05	02022502	O			DDJ	01/2015	12/2015	0			10	10				10	
05	006	2004/146		Eventos Nacionais de relevante interesse municipal																		
05	006	2004/146	1	Apoios diversos	05	040701	O			DDJ	01/2015	12/2015	9			3.500	3.500				3.500	
05	006	2004/147		Contratos-Programa Formação Desportiva																		
05	006	2004/147	1	Apoio a agentes desportivos de Coimbra	05	040701	O			DDJ	01/2015	12/2015	9			130.000	130.000				130.000	
05	006	2004/148		Contratos-Programa Competição Desportiva Não Profissional																		
05	006	2004/148	1	Apoio a agentes desportivos de Coimbra	05	040701	O			DDJ	01/2015	12/2015	9			32.557	32.557				32.557	
05	006	2004/152		Outros programas de apoio ao associativismo																		

Atividades mais Relevantes do ano 2015

(valores em euros)

Obj.	Prog.	Projeto		Designação	Código Classificação Orçamental	Forma de Realiz.	Fonte Financiamento (%)			Resp.	Datas (Mês/Ano)		Fases de Exec.	Despesas						Total previsto (i) = (a)+(b)+(e)+(f)+(g)+(h)		
														2015			Anos seguintes					
		Ano / Nº	Ação				AC	AA	FC		Início	Fim		Realizado (a)	Total (b)=(c)+(d)	Financiam. definido (c)	Financiam. não definido (d)	2016 (e)	2017 (f)		2018 (g)	Outros (h)
05				Educação, Desporto, Tempos Livres e Cidadania																		
05	006			Fomento e Formação Desportivos																		
05	006	2004/152	1	Transferências correntes	05	040701	O			DDJ	01/2014	12/2015	9		35.000	35.000					35.000	
05	006	2004/152	3	Transferência para aquisição de equipamento	05	080701	O			DDJ	01/2014	12/2015	9		7.000	7.000					7.000	
05	006	2008/58		Compromisso com o Desporto Social																		
05	006	2008/58	2	Escolas Desporto/Iniciação desportiva em bairros carenciados	05	020121	O			DDJ	01/2015	12/2015	0		10	10						10
05	006	2008/58	5	Aquisição de serviços diversos	05	02022599	O			DDJ	01/2014	12/2015	9		10	10						10
05	006	2008/60		Rentabilização Desport. Infraestruturas e Eq. Desp. Municipais																		
05	006	2008/60	3	Promoção e marketing de atividades e equipamentos	05	020217	O			DDJ	01/2014	12/2015	9		1.187	1.187						1.187
05	006	2009/33		Carreira Desportiva																		
05	006	2009/33	3	Campeões de Coimbra	05	040701	O			DDJ	01/2014	12/2015	P		10.000	10.000						10.000
05	006	2010/43		Coimbra Elite																		
05	006	2010/43	3	Judo - apoios	05	040701	O			DDJ	01/2014	12/2015	P		10.000	10.000						10.000
05	006	2011/39		Eventos e atividades físico-desportivas																		
05	006	2011/39	1	Férias desportivas	05	02022599	O			DDJ	01/2015	12/2015	9		500	500						500
05	006	2011/39	2	Eventos de participação popular	05	040701	O			DDJ	01/2015	12/2015	9		10	10						10
05	006	2011/39	5	Aquisição de serviços	05	02022599	O			DDJ	01/2015	12/2015	9		749	749						749
05	006	2011/39	6	Apoios diversos	05	040701	O			DDJ	01/2015	12/2015	9		1.610	1.610						1.610
05	006	2011/39	7	Trabalhos publicitários para eventos	05	020217	O			DDJ	01/2015	12/2015	9		74	74						74
05	006	2011/39	9	Seguros de acidentes pessoais	05	02021202	O			DDJ	01/2015	12/2015	9		2.385	2.385						2.385
05	006	2011/40		Regulamento Municipal de Apoio ao Desporto																		
05	006	2011/40	1	Instalações Desportivas	05	080701	O			DDJ	01/2015	12/2015	0		20.000	20.000						20.000
05	006	2011/40	2	Aquisição de material desportivo estrutural	05	080701	O			DDJ	01/2015	12/2015	9		14.000	14.000						14.000
05	006	2011/40	3	Fornecimento de material desportivo de desgaste	05	080701	O			DDJ	01/2015	12/2015	0		25.000	25.000						25.000
05	006	2011/40	4	Participação em eventos desportivos não regulares	05	040701	O			DDJ	01/2015	12/2015	0		10.000	10.000						10.000
05	006	2011/40	5	Organização de eventos desportivos internacionais ou nacionais de relevo	05	040701	O			DDJ	01/2015	12/2015	9		17.000	17.000						17.000
05	006	2011/40	6	Apoio a transportes	05	040701	O			DDJ	01/2015	12/2015	9		12.500	12.500						12.500
05	006	2011/40	7	Reconhecimento da formação desportiva	05	040701	O			DDJ	01/2015	12/2015	9		26.000	26.000						26.000
05	006	2011/40	8	Confirmação da prestação desportiva	05	040701	O			DDJ	01/2015	12/2015	9		10.000	10.000						10.000
05	006	2011/40	9	Apoio ao Alto Rendimento	05	040701	O			DDJ	01/2015	12/2015	0		10	10						10
05	006	2011/40	10	Transportes para eventos desportivos	05	040701	O			DDJ	01/2015	12/2015	P		890	890						890
05	006	2011/40	12	Formação desportiva	05	040701	O			DDJ	01/2015	12/2015	9		45.000	45.000						45.000

Atividades mais Relevantes do ano 2015

(valores em euros)

Obj.	Prog.	Projeto		Designação	Código Classificação Orçamental	Forma de Realiz.	Fonte Financiamento (%)			Resp.	Datas (Mês/Ano)		Fases de Exec.	Realizado (a)	Despesas							Total previsto (i) = (a)+(b)+(e)+(f)+(g)+(h)
		Ano / Nº	Ação				AC	AA	FC		Início	Fim			2015			Anos seguintes				
															Total (b)=(c)+(d)	Financiam. definido (c)	Financiam. não definido (d)	2016 (e)	2017 (f)	2018 (g)	Outros (h)	
05																						
Educação, Desporto, Tempos Livres e Cidadania																						
05 006																						
Fomento e Formação Desportivos																						
05	006	2011/40	13	Prestação desportiva	05 040701	O				DDJ	01/2015	12/2015	9		50.000	50.000						50.000
05	006	2011/42		Gala do Desporto																		
05	006	2011/42	1	Aquisição de serviços diversos	05 02022599	O				DDJ	01/2015	12/2015	0		10	10						10
05	006	2011/42	2	Aquisição de bens - prémios	05 020115	O				DDJ	01/2015	12/2015	0		10	10						10
05	006	2011/42	3	Aquisição de serviços de informação e divulgação	05 020217	O				DDJ	01/2015	12/2015	0		10	10						10
05	006	2012/65		Eventos e Atividades Desportivas																		
05	006	2012/65	4	Aquisição de serviços de promoção	05 020217	O				DDJ	01/2015	12/2015	P		369	369						369
05	006	2014/41		EUSA - Games 2018 (Jogos Europeus Universitários)																		
05	006	2014/41	2	Parcerias institucionais	05 040701	O				DDJ	01/2015	12/2015	E		10	10						10
05	006	2014/41	3	Aquisição de serviços diversos	05 02022599	O				DDJ	01/2015	12/2015	9		520	520						520
Totais do Programa 006:														0	514.864	514.864	0	0	0	0	0	514.864
05 007																						
Juventude, Lazer e Prev. das Toxicodependências																						
05	007	2004/157		Iniciativas de âmbito Internacional																		
05	007	2004/157	1	Festival da Juventude	05 02022502	O				DDJ	01/2015	12/2015	P		3.140	3.140						3.140
05	007	2004/163		Outras iniciativas																		
05	007	2004/163	1	Apoios diversos	05 040701	O				DDJ	01/2015	12/2015	P		8.210	8.210						8.210
05	007	2004/163	2	Aquisição de serviços de natureza cultural e desportiva	05 02022502	O				DDJ	01/2015	12/2015	P		954	954						954
05	007	2004/163	3	Aquisição de serviços diversos	05 02022599	O				DDJ	01/2015	12/2015	9		1.018	1.018						1.018
05	007	2004/163	4	Aquisição de bens	05 020121	O				DDJ	01/2015	12/2015	9		208	208						208
05	007	2004/163	11	Apoios diversos a Instituições de Ensino	05 040301	O				DDJ	03/2015	12/2015	P		360	360						360
05	007	2004/163	14	Aquisição de serviços de transportes	05 02021001	O				DDJ	01/2015	12/2015	9		10	10						10
05	007	2005/58		Iniciativas e eventos																		
05	007	2005/58	5	Aquisição de serviços de informação e divulgação	05 020217	O				DDJ	01/2015	12/2015	P		601	601						601
05	007	2009/51		Conselho Municipal da Juventude																		
05	007	2009/51	1	Aquisição de serviços diversos	05 02022599	O				DDJ	01/2015	12/2015	9		300	300						300
05	007	2009/51	2	Aquisição de bens	05 020121	O				DDJ	01/2015	12/2015	9		250	250						250
05	007	2009/51	4	Formação	05 020215	O				DDJ	01/2015	12/2015	9		10	10						10
05	007	2009/53		Observatório da Condição Juvenil																		
05	007	2009/53	1	Aquisição de serviços diversos	05 02022599	O				DDJ	01/2015	12/2015	9		10	10						10
05	007	2009/54		Feiras, conferências e seminários																		

Município de Coimbra

Atividades mais Relevantes do ano 2015

(valores em euros)

Obj.	Prog.	Projeto		Designação	Código Classificação Orçamental	Forma de Realiz.	Fonte Financiamento (%)			Resp.	Datas (Mês/Ano)		Fases de Exec.	Realizado (a)	Despesas							Total previsto (i) = (a)+(b)+(e)+(f)+(g)+(h)	
		Ano / Nº	Ação				AC	AA	FC		Início	Fim			2015			Anos seguintes					
															Total (b)=(c)+(d)	Financiam. definido (c)	Financiam. não definido (d)	2016 (e)	2017 (f)	2018 (g)	Outros (h)		
05															Educação, Desporto, Tempos Livres e Cidadania								
05 007															Juventude, Lazer e Prev. das Toxicodependências								
05	007	2009/54	1	Aquisição de serviços diversos	05 02022599	O				DDJ	01/2015	12/2015	P		411	411						411	
05	007	2013/20		Empreendedorismo Jovem e Empregabilidade - Outras medidas de apoio ao emprego																			
05	007	2013/20	1	Transferências correntes - INOV_C	05 040701	O				DDJ	01/2015	12/2015	P		10	10						10	
05	007	2013/21		Redes e parcerias																			
05	007	2013/21	9	Aquisição de serviços diversos	05 02022599	O				DDJ	01/2015	12/2015	9		10	10						10	
05	007	2013/23		Coimbra Jovem																			
05	007	2013/23	8	Aquisição de serviços diversos	05 02022599	O				DDJ	01/2015	12/2015	9		10	10						10	
05	007	2013/23	9	Aquisição de bens para oferta	05 020115	O				DDJ	01/2015	12/2015	9		10	10						10	
05	007	2013/23	11	Deslocações e estadas	05 020213	O				DDJ	01/2015	12/2015	9		10	10						10	
05	007	2013/23	12	Aquisição de bens	05 020121	O				DDJ	01/2015	12/2015	9		10	10						10	
05	007	2013/23	15	Prémios, condecorações e ofertas	05 020115	O				DDJ	01/2015	12/2015	9		10	10						10	
05	007	2013/26		Casa Coimbra Jovem																			
05	007	2013/26	7	Aquisição de serviços diversos	05 02022599	O				DDJ	01/2015	12/2015	9		20	20						20	
05	007	2013/28		Associativismo																			
05	007	2013/28	1	Apoios ao associativismos juvenil	05 040701	O				DDJ	01/2015	12/2015	9		1.250	1.250						1.250	
Totais do Programa 007:														0	16.822	16.822	0	0	0	0	0	0	16.822
Totais do Objetivo 05:														212.675	5.941.146	5.455.446	485.700	4.124.500	250.000	250.000	34.881	10.813.202	
Total Geral:														26.813.321	38.231.461	26.244.152	11.987.309	16.721.198	12.704.130	6.468.695	8.156.064	109.094.869	

ORGÃO EXECUTIVO

Em _____ de _____ de _____

ORGÃO DELIBERATIVO

Em _____ de _____ de _____

Orçamento

Resumo dos Orçamentos para o ano 2015 da Câmara Municipal e dos Serviços Municipalizados de Transportes Urbanos de Coimbra

Unid.: euro

Câmara Municipal			
Receitas Correntes	80.655.679	Despesas Correntes	59.180.310
Receitas de Capital	10.564.371	Despesas de Capital	32.039.740
Total	91.220.050	Total	91.220.050

Unid.: euro

Serviços Municipalizados de Transportes Urbanos de Coimbra			
Receitas Correntes	17.207.047	Despesas Correntes	16.348.251
Receitas de Capital	991.300	Despesas de Capital	1.850.096
Total	18.198.347	Total	18.198.347
Total Geral das Receitas	109.418.397	Total Geral das Despesas	109.418.397

Resumo Económico da Receita 2015

		(euros)	
Capítulo/Grupo		Valor	Estrut. Perc.
Receitas Correntes			
01	Impostos Directos	43.536.978	47,73
01 02 02	Imposto municipal sobre imóveis	28.726.023	31,49
01 02 03	Imposto único de circulação	3.596.724	3,94
01 02 04	Imposto municipal sobre as transm. onerosas de imóve	7.624.248	8,36
01 02 05	Derrama	3.499.847	3,84
01 02 07	Impostos abolidos	90.126	0,10
01 02 99	Impostos directos diversos	10	0,00
02	Impostos Indirectos	2.256.514	2,47
04	Taxas, Multas e Outras Penalidades	3.078.274	3,37
05	Rendimentos de Propriedade	6.074.989	6,66
06	Transferências Correntes	18.915.555	20,74
06 01	Sociedades e quase-sociedades não financeiras	50	0,00
06 02	Sociedades financeiras	20	0,00
06 03	Administração central	18.915.395	20,74
06 05	Administração local	20	0,00
06 06	Segurança Social	20	0,00
06 07	Instituições sem fins lucrativos	10	0,00
06 08	Famílias	10	0,00
06 09	Resto do Mundo	30	0,00
07	Venda de bens e serviços correntes	4.804.043	5,27
08	Outras receitas correntes	1.989.326	2,18
Total das Receitas Correntes		80.655.679	88,42
Receitas de Capital			
09	Venda de Bens de Investimento	46.424	0,05
10	Transferências de Capital	9.954.570	10,91
10 01	Sociedades e quase-sociedades não financeiras	250.030	0,27
10 02	Sociedades financeiras	20	0,00
10 03	Administração central	9.691.135	10,62
10 05	Administração Local	4.375	0,00
10 07	Instituições sem fins lucrativos	9.010	0,01
11	Activos Financeiros	271.980	0,30
11 05	Empréstimos a curto prazo	30	0,00
11 06	Empréstimos a médio e longo prazos	69.950	0,08
11 11	Outros activos financeiros	202.000	0,22
13	Outras Receitas de Capital	220.020	0,24
15	Reposições não abatidas nos pagamentos	71.377	0,08
Total das Receitas de Capital		10.564.371	11,58
Total das Receitas		91.220.050	100,00

Resumo Económico da Despesa 2015

		(euros)	
Agrupamento/Grupo		Valor	Estrut. Perc.
Despesas Correntes			
01	Pessoal	27.340.439	29,97
01 01	Remunerações certas e permanentes	20.446.728	22,41
01 02	Abonos variáveis ou eventuais	1.314.280	1,44
01 03	Segurança social	5.579.431	6,12
02	Aquisição de bens e serviços	18.025.890	19,76
03	Juros e outros encargos	1.015.497	1,11
04	Transferências correntes	3.409.175	3,74
04 01	Sociedades e quase sociedades não financeiras	30	0,00
04 03	Administração central	256.874	0,28
04 05	Administração local	1.541.229	1,69
04 07	Instituições sem fins lucrativos	1.606.012	1,76
04 08	Famílias	5.030	0,01
05	Subsídios	7.686.939	8,43
06	Outras despesas correntes	1.702.370	1,87
Total das Despesas Correntes		59.180.310	64,88
Despesas de Capital			
07	Aquisição de Bens de Capital	23.692.426	25,97
07 01	Investimentos	22.043.338	24,17
07 01 01	Terrenos	1.967.273	2,16
07 01 02	Habitacões	2.123.359	2,33
07 01 03	Edifícios	14.522.775	15,92
07 01 04	Construções diversas	649.901	0,71
07 01 06	Material de transporte	31.119	0,03
07 01 07	Equipamento de informática	515.830	0,57
07 01 08	Software informático	318.100	0,35
07 01 09	Equipamento administrativo	38.420	0,04
07 01 10	Equipamento básico	1.875.311	2,06
07 01 11	Ferramentas e utensílios	1.250	0,00
07 03	Bens de domínio público	1.649.088	1,81
08	Transferências de Capital	3.643.749	3,99
08 01	Sociedades e quase sociedades não financeiras	80	0,00
08 03	Administração central	115.020	0,13
08 05	Administração local	2.688.960	2,95
08 07	Instituições sem fins lucrativos	839.629	0,92
08 08	Famílias	60	0,00
09	Activos Financeiros	1.064.304	1,17
09 06	Empréstimos a médio e longo prazo	10	0,00
09 07	Acções e outras participações	358.362	0,39
09 08	Unidades de participação	661.204	0,72
09 09	Outros activos financeiros	44.728	0,05
10	Passivos Financeiros	3.639.241	3,99
10 06	Empréstimos a médio e longo prazos	3.639.241	3,99
11	Outras Despesas de Capital	20	0,00
Total das Despesas de Capital		32.039.740	35,12
Total das Despesas		91.220.050	100,00

Resumo da Despesa por Classificação Orgânica 2015

(euros)

Orgânica	Despesas Correntes	Est. %	Despesas de Capital	Est. %	Total	Est. %
01 Administração Autárquica	12.705.905	21,47	7.773.444	24,26	20.479.349	22,45
0101 Assembleia Municipal	40.200	0,07	0	0,00	40.200	0,04
0102 Câmara Municipal	11.650.208	19,69	3.775.841	11,78	15.426.049	16,91
0103 Operações Financeiras	1.015.497	1,72	3.997.603	12,48	5.013.100	5,50
02 Departamento de Planeamento e Gestão Urbanística	170.562	0,29	1.048.775	3,27	1.219.337	1,34
03 Departamento de Obras Municipais	3.109.286	5,25	17.392.631	54,28	20.501.917	22,48
04 Departamento de Desenvolvimento Social e Ambiente	9.753.888	16,48	2.478.821	7,74	12.232.709	13,41
05 Departamento de Cultura, Turismo e Desporto	1.775.600	3,00	856.034	2,67	2.631.634	2,88
06 Departamento de Administração Geral	26.660.664	45,05	210	0,00	26.660.874	29,23
07 Departamento Financeiro e de Inovação Organizacional	3.989.142	6,74	2.116.767	6,61	6.105.909	6,69
08 Serviço de Polícia Municipal	139.520	0,24	10.293	0,03	149.813	0,16
09 Companhia de Bombeiros Sapadores	852.447	1,44	158.675	0,50	1.011.122	1,11
10 Serviço Municipal de Proteção Civil	23.296	0,04	204.090	0,64	227.386	0,25
Total Geral	59.180.310	100,00	32.039.740	100,00	91.220.050	100,00

Resumo da Despesa por Classificação Económica 2015

			(euros)	
Económica	Descrição	Dotação	Estrut. Perc.	
01	Despesas com o pessoal	27.340.439	29,97	
0101	Remunerações certas e permanentes	20.446.728	22,41	
010101	Titulares órgãos soberania e memb. órgãos autárq.	204.288	0,22	
010104	Pessoal quadros - Regime contrato individual de trabalho	13.798.362	15,13	
01010401	Pessoal em funções	13.558.342	14,86	
01010402	Alterações obrigatórias posicionamento remuneratório	10	0,00	
01010403	Alterações facultativas posicionamento remuneratório	10	0,00	
01010404	Recrutamento pessoal novos postos de trabalho	240.000	0,26	
010106	Pessoal contratado a termo	40	0,00	
01010601	Pessoal em funções	10	0,00	
01010602	Alterações obrigatórias posicionamento remuneratório	10	0,00	
01010603	Alterações facultativas posicionamento remuneratório	10	0,00	
01010604	Recrutamento pessoal novos postos de trabalho	10	0,00	
010107	Pessoal em regime de tarefa ou avença	135.010	0,15	
01010701	Tarefas ou avenças - contratos existentes	135.000	0,15	
01010704	Celebração de novos contratos	10	0,00	
010108	Pessoal aguardando aposentação	100.000	0,11	
010109	Pessoal em qualquer outra situação	1.765.973	1,94	
01010901	Comissão de serviço	1.390.689	1,52	
0101090101	Pessoal Dirigente - Pessoal em funções	1.139.863	1,25	
0101090102	Pessoal Dirigente - Recrutamento novos postos trabalho	10	0,00	
0101090103	Pessoal Não Dirigente - Pessoal em funções	250.806	0,27	
0101090104	Pessoal Não Dirigente - Recrutamento novos postos trabalho	10	0,00	
01010902	Mobilidade e Cedência de interesse público	195.274	0,21	
0101090201	Pessoal em funções	195.264	0,21	
0101090204	Recrutamento pessoal novos postos de trabalho	10	0,00	
01010903	Estágios Profissionais	100.000	0,11	
01010904	Outras Medidas de Apoio ao Emprego	80.000	0,09	
01010905	Outras	10	0,00	
010111	Representação	124.090	0,14	
01011101	Representação - Pessoal em funções	124.080	0,14	
01011104	Representação - recrutamento	10	0,00	
010112	Suplementos e prémios	10	0,00	
010113	Subsídio de refeição	1.467.505	1,61	
01011301	Titulares órgãos soberania e memb. órgãos autárq.	6.200	0,01	
01011304	Pessoal dos quadros - regime contrato ind. Trabalho	1.312.208	1,44	
0101130401	Pessoal em funções	1.277.208	1,40	
0101130404	Recrutamento	35.000	0,04	
01011306	Pessoal contratado a termo	20	0,00	
0101130601	Pessoal em funções	10	0,00	
0101130604	Recrutamento	10	0,00	
01011309	Pessoal em qualquer outra situação	149.077	0,16	
0101130901	Pessoal em funções	62.000	0,07	
0101130902	Recrutamento	2.067	0,00	
0101130903	Estágios Profissionais	15.000	0,02	
0101130904	Outras Medidas de Apoio ao Emprego	70.000	0,08	
0101130905	Outras	10	0,00	

Resumo da Despesa por Classificação Económica 2015

(euros)

Económica	Descrição	Dotação	Estrut. Perc.
010114	Subsídio de férias e de Natal	2.701.450	2,96
01011401	Titulares órgãos soberania e memb. órgãos autárq.	34.048	0,04
01011404	Pessoal dos quadros - Regime contrato ind. trabalho	2.393.060	2,62
0101140401	Pessoal em funções	2.343.060	2,57
0101140404	Pessoal dos quadros - recrutamento	50.000	0,05
01011406	Pessoal contratado a termo	20	0,00
0101140601	Pessoal em funções	10	0,00
0101140604	Recrutamento pessoal novos postos de trabalho	10	0,00
01011409	Pessoal em qualquer outra situação	274.322	0,30
0101140901	Pessoal em funções	264.322	0,29
0101140904	Recrutamento	10.000	0,01
010115	Remunerações por doença e maternidade/paternidade	150.000	0,16
0102	Abonos variáveis ou eventuais	1.314.280	1,44
010202	Horas extraordinárias	366.700	0,40
010204	Ajudas de custo	23.350	0,03
010205	Abono para falhas	42.220	0,05
010210	Subsídio de trabalho nocturno	750	0,00
010211	Subsídio de turno	706.250	0,77
010212	Indemnizações por cessações de funções	85.000	0,09
010213	Outros suplementos e prémios	90.010	0,10
01021301	Prémios de desempenho	10	0,00
01021302	Outros suplementos e prémios	90.000	0,10
0103	Segurança social	5.579.431	6,12
010301	Encargos com a saúde	800.000	0,88
010303	Subsídio familiar a criança e jovens	100.000	0,11
010304	Outras prestações familiares	30.000	0,03
010305	Contribuições para a segurança social	4.426.821	4,85
01030501	ADSE	10	0,00
01030502	Pessoal regime cont. trabalho funções públicas RCTFP	4.426.811	4,85
0103050201	Caixa Geral de Aposentações - Pessoal em funções	3.074.024	3,37
0103050203	Seg.Social Regime Geral - Pessoal em funções	1.348.787	1,48
0103050299	Outros	4.000	0,00
010306	Acidentes em serviço e doenças profissionais	2.500	0,00
010308	Outras pensões	10	0,00
010309	Seguros	220.000	0,24
01030901	Seguros acidentes trabalho doenças profissionais	200.000	0,22
01030902	Seguros de saúde	20.000	0,02
010310	Outras despesas de segurança social	100	0,00
01031001	Eventualidade de maternidade, paternidade, adoção	100	0,00

Resumo da Despesa por Classificação Económica 2015

			(euros)	
Económica	Descrição	Dotação	Estrut. Perc.	
02	Aquisição de bens e serviços	18.025.890	19,76	
0201	Aquisição de bens	2.704.025	2,96	
020102	Combustíveis e lubrificantes	1.509.700	1,66	
02010201	Gasolina	30.000	0,03	
02010202	Gasóleo	1.186.200	1,30	
02010299	Gás natural e outros	293.500	0,32	
020104	Limpeza e higiene	31.000	0,03	
020105	Alimentação-refeições confeccionadas	64	0,00	
020106	Alimentação-géneros para confeccionar	10	0,00	
020107	Vestuário e artigos pessoais	31.195	0,03	
020108	Material de escritório	40.010	0,04	
020110	Produtos vendidos nas farmácias	100	0,00	
020111	Material de consumo clínico	4.000	0,00	
020112	Material de transporte-peças	450.000	0,49	
020114	Outro material-peças	33.000	0,04	
020115	Prémios, condecorações e ofertas	11.754	0,01	
020116	Mercadorias para venda	10	0,00	
020117	Ferramentas e utensílios	13.730	0,02	
020118	Livros e documentação técnica	2.460	0,00	
020119	Artigos honoríficos e de decoração	3.032	0,00	
020120	Material de educação, cultura e recreio	58.533	0,06	
020121	Outros bens	515.427	0,57	
0202	Aquisição de serviços	15.321.865	16,80	
020201	Encargos das instalações	3.020.020	3,31	
02020101	Energia eléctrica	2.370.020	2,60	
0202010101	Baixa e Média tensão	1.450.000	1,59	
0202010102	Iluminação pública	920.020	1,01	
02020103	Fornecimento de água	650.000	0,71	
020202	Limpeza e higiene	800.000	0,88	
020203	Conservação de bens	218.820	0,24	
02020301	Conservação de edifícios e outras construções	112.591	0,12	
02020302	Conservação de equipamento básico	24.002	0,03	
02020303	Conservação de equipamento de transporte	80.000	0,09	
02020304	Conservação de equipamento administrativo	1.387	0,00	
02020399	Outras conservações	840	0,00	
020204	Locação de edifícios	910.180	1,00	
020205	Locação de material de informática	139.465	0,15	
020206	Locação de material de transporte	368.000	0,40	
020208	Locação de outros bens	135.985	0,15	
020209	Comunicações	382.500	0,42	
02020901	C.T.T.	160.250	0,18	
02020902	Telefones - rede fixa	110.000	0,12	
02020903	Telefones - rede móvel	25.150	0,03	
02020904	Telefones - rádio telefones	13.000	0,01	
02020905	Fax	4.000	0,00	
02020906	Transmissão de dados	68.100	0,07	
02020999	Outras	2.000	0,00	
020210	Transportes	1.066.799	1,17	
02021001	Aluguer e serviços de transportes	1.058.799	1,16	
02021002	Portagens	8.000	0,01	

Resumo da Despesa por Classificação Económica 2015

(euros)			
Económica	Descrição	Dotação	Estrut. Perc.
020212	Seguros	265.996	0,29
02021201	Ramo automóvel	91.000	0,10
02021202	Acidentes pessoais	53.206	0,06
02021203	Incêndio	90.000	0,10
02021204	Responsabilidade civil	30.010	0,03
02021299	Outros	1.780	0,00
020213	Deslocações e estadas	5.380	0,01
020214	Estudos, pareceres, projectos e consultadoria	273.343	0,30
020215	Formação	5.547	0,01
020216	Seminários, exposições e similares	1.250	0,00
020217	Publicidade	50.913	0,06
020218	Vigilância e segurança	374.500	0,41
020219	Assistência técnica	402.727	0,44
020220	Outros trabalhos especializados	148.737	0,16
020222	Serviços de saúde	70.000	0,08
020224	Encargos de cobrança de receitas	340.000	0,37
020225	Outros serviços	6.341.703	6,95
02022501	Recolha, transp. e trat. resíduos sólidos urbanos	2.050.000	2,25
02022502	Serviços de natureza cultural, desportiva e turismo	11.264	0,01
02022503	Serviços de natureza social e educativa	3.091.872	3,39
02022504	Anúncios, publicações e assinaturas	37.073	0,04
02022507	Manut. e rep. de condutas águas pluviais pela A.C.	10	0,00
02022508	Comissão Arbitral Municipal, peritos e outros	3.000	0,00
02022510	Solicitadoria com processos judiciais	2.000	0,00
02022599	Outros	1.146.484	1,26
03	Juros e outros encargos	1.015.497	1,11
0301	Juros da dívida pública	815.497	0,89
030103	Socied.financ.-Bancos e outras instit. financeiras	815.497	0,89
03010302	Empréstimos de médio e longo prazos	815.497	0,89
0301030201	CGD-CMC PPI 2006	8.568	0,01
0301030203	INH - CMC - 104 Hab. B.º da Rosa	8.527	0,01
0301030204	Dexia Credit Local - CMC - Estádio Cidade Coimbra	113.538	0,12
0301030205	Outros - CMC	10	0,00
0301030207	Outros - AC, Águas de Coimbra, E.M.	10	0,00
0301030208	BBVA - SMTUC Novo Sistema Bilhética	8.184	0,01
0301030209	Outros - SMTUC	10	0,00
0301030210	CGD - CMC -PPI 2005	6.588	0,01
0301030211	BPI - CMC - PROHABITA	706	0,00
0301030212	BPI - CMC - PPI 2009	169.020	0,19
0301030213	Dexia Sabadell - CMC - PPI 2007	29.940	0,03
0301030214	BPI-Centro Conv. Esp. Cultural Convento S. Franc.	137.715	0,15
0301030215	CGD-Centro Conv. Esp. Cultural Convento S. Franc.	137.611	0,15
0301030216	IFDR-centro Conv. Esp. Cultural Convento S. Franc.	195.050	0,21
0301030217	IHRU - Reabilitar para Arrendar	10	0,00
0301030299	Outros	10	0,00
0306	Outros encargos financeiros	200.000	0,22
030601	Outros encargos financeiros	200.000	0,22

Resumo da Despesa por Classificação Económica 2015

			(euros)	
Económica	Descrição	Dotação	Estrut. Perc.	
04	Transferências correntes	3.409.175	3,74	
0401	Sociedades e quase sociedades financeiras	30	0,00	
040102	Privadas	30	0,00	
0403	Administração central	256.874	0,28	
040301	Estado	250.400	0,27	
040305	Serviços e fundos autónomos	6.474	0,01	
0405	Administração local	1.541.229	1,69	
040501	Continente	1.541.229	1,69	
04050101	Municípios	10	0,00	
04050102	Freguesias	1.509.863	1,66	
0405010299	Outras transferências	1.509.863	1,66	
04050103	Serviços autónomos da administração local	10	0,00	
0405010301	SMTUC	10	0,00	
04050104	Associações de municípios	31.316	0,03	
04050108	Outros	30	0,00	
0405010801	AC, Águas de Coimbra, E.E.M.	20	0,00	
0405010899	Outros	10	0,00	
0407	Instituições sem fins lucrativos	1.606.012	1,76	
040701	Instituições sem fins lucrativos	1.606.012	1,76	
0408	Famílias	5.030	0,01	
040802	Outras	5.030	0,01	
05	Subsídios	7.686.939	8,43	
0501	Sociedades e quase-sociedades não financeiras	25.040	0,03	
050101	Públicas	25.040	0,03	
05010101	Empresas públicas municipais e intermunicipais	40	0,00	
0501010101	A.C., Águas de Coimbra E.E.M.	10	0,00	
0501010199	Outras	30	0,00	
05010102	Outras	25.000	0,03	
0501010202	Agência de Promoção da Baixa	25.000	0,03	
0505	Administração Local	7.661.899	8,40	
050501	Continente	7.661.899	8,40	
05050101	SMTUC	7.661.899	8,40	
06	Outras despesas correntes	1.702.370	1,87	
0602	Diversas	1.702.370	1,87	
060203	Outras	1.702.370	0,58	
06020301	Outras restituições	529.750	0,01	
06020302	IVA pago	10.000	0,02	
06020304	Serviços bancários	15.000	0,03	
06020305	Outras	25.000	1,23	
06020399	Outras	1.122.620	1,23	
Total Despesas Correntes		59.180.310	64,88	

Resumo da Despesa por Classificação Económica 2015

(euros)			
Económica	Descrição	Dotação	Estrut. Perc.
07	Aquisição de bens de capital	23.692.426	25,97
0701	Investimentos	22.043.338	24,17
070101	Terrenos	1.967.273	2,16
070102	Habitações	2.123.359	2,33
07010201	Construção	54.219	0,06
07010202	Aquisição	20	0,00
07010203	Reparação e beneficiação	2.069.120	2,27
070103	Edifícios	14.522.775	15,92
07010301	Instalações de serviços	952.146	1,04
07010302	Instalações desportivas e recreativas	7.912	0,01
07010303	Mercados e instalações de fiscalização sanitária	1.520	0,00
07010305	Escolas	2.260.475	2,48
07010307	Outros	11.300.722	12,39
070104	Construções diversas	649.901	0,71
07010402	Sistemas de drenagem de águas residuais	42.704	0,05
07010404	Iluminação pública	2.440	0,00
07010406	Instalações desportivas e recreativas	24.450	0,03
07010409	Sinalização e trânsito	159.233	0,17
07010411	Infraestruturas para tratamento resíduos sólidos	10	0,00
07010412	Cemitérios	32.867	0,04
07010413	Outros	388.197	0,43
070106	Material de transporte	31.119	0,03
07010601	Recolha de resíduos	25.000	0,03
07010602	Outros	6.119	0,01
0701060201	Obras	500	0,00
0701060202	Bombeiros	10	0,00
0701060203	Polícia Municipal	10	0,00
0701060204	Protecção Civil	10	0,00
0701060299	Outros	5.589	0,01
070107	Equipamento de informática	515.830	0,57
070108	Software informático	318.100	0,35
070109	Equipamento administrativo	38.420	0,04
070110	Equipamento básico	1.875.311	2,06
07011001	Equipamento de recolha de resíduos	10.871	0,01
07011002	Outros	1.864.440	2,04
070111	Ferramentas e utensílios	1.250	0,00
0703	Bens de domínio público	1.649.088	1,81
070301	Terrenos e recursos naturais	10	0,00
070302	Edifícios	3.191	0,00
07030201	Instalações de serviços	3.191	0,00
070303	Outras construções e infraestruturas	1.645.877	1,80
07030301	Viadutos, arruamentos e obras complementares	1.430.953	1,57
07030305	Parques e jardins	35.677	0,04
07030308	Viação rural	142.110	0,16
07030313	Outros	37.137	0,04
070305	Bens do património histórico, artístico e cultural	10	0,00

Resumo da Despesa por Classificação Económica 2015

			(euros)	
Económica	Descrição	Dotação	Estrut. Perc.	
08	Transferências de capital	3.643.749	3,99	
0801	Sociedades e quase sociedades não financeiras	80	0,00	
080101	Públicas	60	0,00	
08010101	Empresas públicas municipais e intermunicipais	60	0,00	
0801010101	AC, Águas de Coimbra E.E.M.	60	0,00	
080102	Privadas	20		
0803	Administração Central	115.020	0,13	
080301	Estado	115.020	0,13	
0805	Administração local	2.688.960	2,95	
080501	Continente	2.688.960	2,95	
08050102	Freguesias	1.697.750	1,86	
0805010201	Contratos Interadministrativos Delegação de Competências	1.615.690	1,77	
0805010299	Outras transferências	82.060	0,09	
08050103	Serviços autónomos da administração local	991.210	1,09	
0805010301	SMTUC	991.210	1,09	
0807	Instituições sem fins lucrativos	839.629	0,92	
080701	Instituições sem fins lucrativos	839.629	0,92	
0808	Famílias	60	0,00	
080802	Outras	60	0,00	
09	Activos financeiros	1.064.304	1,17	
0906	Empréstimos a médio e longo prazos	10	0,00	
090601	Socied. e quase socied. não financeiras - Privadas	10	0,00	
0907	Acções e outras participações	358.362	0,39	
090701	Socied.e quase socied.não financeiras-Privadas	358.222	0,39	
09070102	Lusitânia Gás, S.A	10	0,00	
09070103	ODABARCA, S.A	10	0,00	
09070104	MAC, S.A	10	0,00	
09070105	Associação Tecnopolo de Coimbra	10	0,00	
09070199	Outros	358.182	0,39	
090702	Socied.e quase socied.não financeiras-Públicas	140	0,00	
09070201	ERSUC, SA	10	0,00	
09070202	Metro Mondego	10	0,00	
09070206	Agência para a Promoção da Baixa	10	0,00	
09070207	Coimbra Inovação Parque - Parq Inov. Ciência, Tecn. Saúde S.A.	10	0,00	
09070208	Águas do Mondego, S.A	20	0,00	
09070209	AC, Águas de Coimbra, E.E.M.	10	0,00	
09070299	Outros	70	0,00	
0908	Unidades de participação	661.204	0,72	
090802	Sociedades e quase sociedades não financeiras - Públicas	661.204	0,72	
09080201	FAM - Fundo de Apoio Municipal	661.204	0,72	
0909	Outros activos financeiros	44.728	0,05	
090913	Famílias - outras	44.728	0,05	
09091301	Obras coercivas	44.728	0,05	

Resumo da Despesa por Classificação Económica 2015

(euros)			
Económica	Descrição	Dotação	Estrut. Perc.
10	Passivos financeiros	3.639.241	3,99
1006	Empréstimos a médio e longo prazos	3.639.241	3,99
100603	Socied.financ.-Bancos e outras instit. financeiras	3.639.241	3,99
10060301	CGD - CMC PPI 2006	138.978	0,15
10060303	INH - CMC - 104 Hab. B.º da Rosa	177.345	0,19
10060304	Dexia Credit Local - CMC - Estádio Cidade Coimbra	1.576.557	1,73
10060308	BBVA - SMTUC Novo Sistema de Bilhética	69.948	0,08
10060310	CGD/PPI - 2005	109.828	0,12
10060311	BPI/PROHABITA	13.349	0,01
10060312	BPI CMC - PPI 2009	654.411	0,72
10060313	Dexia Sabadell - PPI 2007	657.895	0,72
10060314	BPI-Centro Conv. Esp. Cultural Convento S.Franc.	120.455	0,13
10060315	CGD-Centro Conv. Esp. Cultural Convento S.Franc.	120.455	0,13
10060316	IFDR-Centro Conv. Esp. Cultural Convento S. Franc.	10	0,00
10060399	Outros	10	0,00
11	Outras despesas de capital	20	0,00
1102	Diversas	20	0,00
110201	Restituições	10	0,00
110299	Outras	10	0,00
Total Despesas de Capital		32.039.740	35,12
Total do Orçamento da Despesa		91.220.050	100,00

Encargos Anuais com Empréstimos

Município de Coimbra
Mapa de Endividamento com Empréstimos de Médio e Longo Prazo

Data de Contrato	Nº do empréstimo	Finalidade	Entidade Credora	Capital	Taxa de Juro		Prazo de Amortização	Anos Decorridos	Anos que faltam	2015		Data de Vencimento	Capital em Dívida em 31.12.14	Observ.
					Inicial %	Atual %				Amortização	Juros			
12.10.93	922/100032	104 Habit. p/ Arrend. - Bº da Rosa - CMC	INH	3.240.595,17€	8,2	0,7344%	26,6	21	5	87.977,11€	4.286,43€*1	05-05-2015	1.169.195,60	(I) (1)
04.06.02	39150005	Construção do Estádio Municipal de Coimbra - Euro 2004 - CMC	Dexia Crédito Local	35.000.000,00€	3,8	0,5570%	25,0	12	13	88.387,55€	4.241,36€*	05-11-2015	20.485.495,45	(I) (3)
28.07.05	1860/987/0019	Financiamento PPI 2005	CGD	2.086.715,00€	2,3	0,4510%	20,0	9	11	788.288,29€	55.189,49€*3	20-08-2015	1.208.098,20	(N)
14.12.05	1310230-830-004	Programa de Financiamento para acesso à Habitação. (PROHABITA.2006)	BPI	114.471,60€	2,8	0,0866%	20,0	9	11	54.913,55€	2.724,26€*1	28-07-2015	71.606,55	(I) (4)
24.07.06	9015/0021557/387/0019	Financiamento PPI 2006	CGD	2.640.581,00€	3,1	0,4170%	20,0	9	11	3.084,46€	62,00€*1	31-01-2015	1.667.735,40	(N)
11.01.07	1310230-830-005	Programa de Financiamento para acesso à habitação. (PROHABITA.2007)	BPI	256.644,00€	4,9	0,6250%	20,0	7	13	3.072,87€	89,45€*2	13-01-2015	166.666,50	(N)
04.06.07	39150024	Financiamento PPI 2007	Dexia Sabadell	12.900.000,00€	3,8	0,3530%	20,0	7	13	69.488,98€	3.477,23€*1	28-11-2015	8.552.631,56	(N)
11.02.09	001310230830007	Financiamento PPI 2009	BPI	12.900.000,00€	3,3	1,6030%	20,0	5	15	5.090,41€*2	5.090,41€*2	13-07-2015	9.816.159,60	(N)
14.03.11	1310230830008	Centro de Convenções e Espaço Cultural do Convento S. Francisco	BPI	2.650.000,00€	6,0	5,3070%	25,0	4	21	6.532,27€	282,51€*2	06-07-2015	2.589.772,73	(I)
14.03.11	9015/0071607391	Centro de Convenções e Espaço Cultural do Convento S. Francisco	CGD	2.650.000,00€	5,9	5,3030%	25,0	4	21	328.947,37€	14.676,09€*3	20-07-2015	2.589.772,73	(I)
08.08.10	14897000449	SMTUC - Novo Sistema de Bilhética	BBVA	1.000.000,00€	3,2	2,0070%	8,0	3	5	327.205,32€	80.424,89€*1	06-01-2015	419.686,34	(N)
14.02.13	POVT-15-0439-FEDER-000087	Centro de Convenções e Espaço Cultural do Convento S. Francisco	IFDR	5.000.000,00€	3,9	3,9010%	15	2	13	327.205,32€	88.594,41€*4	06-07-2015	5.000.000,00	(N)
		Total		79.639.006,77						3.644.116,55	815.441,86		53.746.820,66	

Nota: (A)O empréstimo PROHABITA, contratado junto do BPI com o n.º 1310230-830-005 (com juros bonificados) no valor global de 256.644,00€ irá ser desestruturado em dois empréstimos, devido à exclusão de 4 habilitações do montante total financiado pelo IHRU. Aguarda-se que o Banco BPI formalize as alterações ao Contrato de Empréstimo inicial, para realizar as alterações no mapa.

(I) Isento do limite de endividamento

(N) Não isento do limite de endividamento

(1) Lei n.º 42/96, com as alterações introduzidas pelas Leis n.º 87-B/98, de 3/1/12; Lei n.º 3-B/2000, de 04/04; Lei n.º 15/2001, de 05/06; Lei n.º 94/2001, de 20/08 e Lei Orgânica n.º 2/2002, de 28/08

(2) Lei n.º 60/01, de 19 de Maio de 2001, com as alterações introduzidas pelas Leis n.º 38-A/2005, de 29/07

(3) Lei n.º 60/01, de 19 de Maio de 2001, com as alterações introduzidas pelas Leis n.º 38-A/2005, de 29/07

(4) Taxa de juro a aplicar calculada com base no histórico da Euribor que já se encontra definido na data de elaboração do presente mapa

(*) Taxa de juro calculada com base no histórico da Euribor referente ao mês de Julho de 2014, acrescido de 0,25% para fazer face a eventuais flutuações das taxas de juro.

(**) Taxa de juro calculada tendo por referência o dia 04-08-2014. A taxa efectiva a aplicar só se poderá calcular no penúltimo dia útil anterior ao início do período em causa.

(***) Taxa de juro calculada tendo por referência o dia 04-08-2014, acrescido de 0,25% para fazer face a eventuais flutuações das taxas de juro. A taxa efectiva a aplicar só se poderá calcular no penúltimo dia útil anterior ao início do período em causa.

(****) Taxa de juro calculada tendo por referência o dia 04-08-2014, acrescido de 0,25% para fazer face a eventuais flutuações das taxas de juro. A taxa efectiva a aplicar só se poderá calcular no penúltimo dia útil anterior ao início do período em causa.

(*****) Taxa de juro calculada tendo por referência o dia 04-08-2014, acrescido de 0,25% para fazer face a eventuais flutuações das taxas de juro. A taxa efectiva a aplicar só se poderá calcular no penúltimo dia útil anterior ao início do período em causa.

(*****) Taxa de juro calculada tendo por referência o dia 04-08-2014, acrescido de 0,25% para fazer face a eventuais flutuações das taxas de juro. A taxa efectiva a aplicar só se poderá calcular no penúltimo dia útil anterior ao início do período em causa.

(*****) Taxa de juro calculada tendo por referência o dia 04-08-2014, acrescido de 0,25% para fazer face a eventuais flutuações das taxas de juro. A taxa efectiva a aplicar só se poderá calcular no penúltimo dia útil anterior ao início do período em causa.

(*****) Taxa de juro calculada tendo por referência o dia 04-08-2014, acrescido de 0,25% para fazer face a eventuais flutuações das taxas de juro. A taxa efectiva a aplicar só se poderá calcular no penúltimo dia útil anterior ao início do período em causa.

(*****) Taxa de juro calculada tendo por referência o dia 04-08-2014, acrescido de 0,25% para fazer face a eventuais flutuações das taxas de juro. A taxa efectiva a aplicar só se poderá calcular no penúltimo dia útil anterior ao início do período em causa.

(*****) Taxa de juro calculada tendo por referência o dia 04-08-2014, acrescido de 0,25% para fazer face a eventuais flutuações das taxas de juro. A taxa efectiva a aplicar só se poderá calcular no penúltimo dia útil anterior ao início do período em causa.

(*****) Taxa de juro calculada tendo por referência o dia 04-08-2014, acrescido de 0,25% para fazer face a eventuais flutuações das taxas de juro. A taxa efectiva a aplicar só se poderá calcular no penúltimo dia útil anterior ao início do período em causa.

(*****) Taxa de juro calculada tendo por referência o dia 04-08-2014, acrescido de 0,25% para fazer face a eventuais flutuações das taxas de juro. A taxa efectiva a aplicar só se poderá calcular no penúltimo dia útil anterior ao início do período em causa.

(*****) Taxa de juro calculada tendo por referência o dia 04-08-2014, acrescido de 0,25% para fazer face a eventuais flutuações das taxas de juro. A taxa efectiva a aplicar só se poderá calcular no penúltimo dia útil anterior ao início do período em causa.

(*****) Taxa de juro calculada tendo por referência o dia 04-08-2014, acrescido de 0,25% para fazer face a eventuais flutuações das taxas de juro. A taxa efectiva a aplicar só se poderá calcular no penúltimo dia útil anterior ao início do período em causa.

(*****) Taxa de juro calculada tendo por referência o dia 04-08-2014, acrescido de 0,25% para fazer face a eventuais flutuações das taxas de juro. A taxa efectiva a aplicar só se poderá calcular no penúltimo dia útil anterior ao início do período em causa.

(*****) Taxa de juro calculada tendo por referência o dia 04-08-2014, acrescido de 0,25% para fazer face a eventuais flutuações das taxas de juro. A taxa efectiva a aplicar só se poderá calcular no penúltimo dia útil anterior ao início do período em causa.

(*****) Taxa de juro calculada tendo por referência o dia 04-08-2014, acrescido de 0,25% para fazer face a eventuais flutuações das taxas de juro. A taxa efectiva a aplicar só se poderá calcular no penúltimo dia útil anterior ao início do período em causa.

(*****) Taxa de juro calculada tendo por referência o dia 04-08-2014, acrescido de 0,25% para fazer face a eventuais flutuações das taxas de juro. A taxa efectiva a aplicar só se poderá calcular no penúltimo dia útil anterior ao início do período em causa.

(*****) Taxa de juro calculada tendo por referência o dia 04-08-2014, acrescido de 0,25% para fazer face a eventuais flutuações das taxas de juro. A taxa efectiva a aplicar só se poderá calcular no penúltimo dia útil anterior ao início do período em causa.

(*****) Taxa de juro calculada tendo por referência o dia 04-08-2014, acrescido de 0,25% para fazer face a eventuais flutuações das taxas de juro. A taxa efectiva a aplicar só se poderá calcular no penúltimo dia útil anterior ao início do período em causa.

(*****) Taxa de juro calculada tendo por referência o dia 04-08-2014, acrescido de 0,25% para fazer face a eventuais flutuações das taxas de juro. A taxa efectiva a aplicar só se poderá calcular no penúltimo dia útil anterior ao início do período em causa.

(*****) Taxa de juro calculada tendo por referência o dia 04-08-2014, acrescido de 0,25% para fazer face a eventuais flutuações das taxas de juro. A taxa efectiva a aplicar só se poderá calcular no penúltimo dia útil anterior ao início do período em causa.

Desenvolvimento do Orçamento da Receita

Município de Coimbra

ORÇAMENTO PARA O ANO 2015 - Receita

Código	Designação	Montante
Class. Económica		€
01	Impostos directos	
0102	Outros	
010202	Imposto municipal sobre imóveis	28.726.023
010203	Imposto único de circulação	3.596.724
010204	Imposto municipal sobre transm. onerosas imóveis	7.624.248
010205	Derrama	3.499.847
010207	Impostos abolidos	
01020702	Imposto municipal de sisa	90.106
01020703	Imposto municipal sobre veículos	10
01020799	Outros impostos abolidos	10
010299	Impostos directos diversos	10
	Total do Capítulo Económico 01:	43.536.978
02	Impostos indirectos	
0202	Outros	
020206	Impostos indirectos específicos das autarq.locais	
02020601	Mercados e feiras	
0202060101	Mercado Municipal D. Pedro V	62.304
0202060199	Outros	26.438
02020602	Loteamentos e obras	538.536
02020603	Ocupação da via pública	
0202060301	Taxa ocup.esp.público-AC, Águas de Coimbra, E.M.	10
0202060399	Outras	268.266
02020605	Publicidade	1.031.000
02020607	Utilização da rede viária municipal	10
02020699	Outros	
0202069901	Taxa municipal de direitos de passagem	53.776
0202069905	Emolumentos e taxas de secretaria	29.711
0202069906	Pass.verb. e registo alvarás establ. diversos	122.059
0202069907	Inspecção e fiscalização de elevadores	106.585
0202069999	Outros	17.819
	Total do Capítulo Económico 02:	2.256.514
04	Taxas, multas e outras penalidades	
0401	Taxas	
040123	Taxas específicas das autarquias locais	
04012301	Mercados e feiras	
0401230101	Mercado Municipal D. Pedro V	63.171
0401230199	Outras	27.539

Município de Coimbra

ORÇAMENTO PARA O ANO 2015 - Receita

Código	Designação	Montante
Class. Económica		€
04012302	Loteamentos e obras	524.004
04012303	Ocupação da via pública	30.370
04012304	Canídeos	10
04012305	Caça, uso e porte de arma	10
04012306	Saneamento	10
04012399	Outras	
0401239901	Taxa de depósito da ficha técnica da habitação	10
0401239902	Taxa pela emissão do certificado de registo	542
0401239903	Emolumentos e taxas de secretaria	38.922
0401239904	Licenças para obras, jazigos e sepulturas	10
0401239905	Inspeção e fiscalização de elevadores	15.729
0401239906	Lixos (tarifa de resíduos sólidos)	1.800.000
0401239907	Cobrança da Polícia Municipal - remoção veículos	13.499
0401239999	Diversas	26.987
0402	Multas e outras penalidades	
040201	Juros de mora	99.046
040202	Juros compensatórios	10
040204	Coimas e penalidades por contra-ordenações	385.395
040299	Multas e penalidades diversas	53.010
	Total do Capítulo Económico 04:	3.078.274
05	Rendimentos da propriedade	
0501	Juros-Sociedades e quase-socied.não financeiras	
050101	Públicas	10
050102	Privadas	10
0502	Juros-Sociedades financeiras	
050201	Bancos e outras instituições financeiras	90.000
050202	Companhias de seguros e fundos de pensões	10
0503	Juros-Administrações Públicas	
050301	Administração central-Estado	10
050304	Administração local-Continente	
05030401	Empréstimos	
0503040101	AC, Águas de Coimbra, E.M.	10
0503040102	SMTUC - Novo Sistema de Bilhética	8.200
0505	Juros-Famílias	10
0507	Dividend.partic.lucros socied.quase-soc.nãofinanc.	
050701	Empresas públicas	
05070101	ERSUC - Resíduos Sólidos do Centro, SA	25.000

Município de Coimbra

ORÇAMENTO PARA O ANO 2015 - Receita

Código	Designação	Montante
Class. Económica		€
05070102	Águas do Mondego, S.A.	250.000
05070199	Outras	10
050702	Empresas públicas municipais e intermunicipais	
05070201	A.C., Águas de Coimbra, E.M.	10
05070299	Outros	10
050703	Empresas privadas	
05070301	MAC - Mercado Abastecedor de Coimbra, SA	10
05070399	Outros	375.000
050799	Outras	10
0509	Participações nos lucros de administ. públicas	
050901	Associações de municípios	10
050902	Associações de freguesias	10
050903	Serviços municipalizados	10
050999	Outras	10
0510	Rendas	
051001	Terrenos	10
051002	Activos no subsolo	10
051003	Habitações	
05100301	Rendas - fogos	10
05100302	Outras	10
051004	Edifícios	
05100401	Direitos de superfície	10
05100499	Outros	10
051005	Bens de domínio público	
05100501	Renda da EDP pela concessão do património de B.T.	3.515.014
05100599	Outros	10
051099	Outros	
05109901	Concessões	
0510990101	Concessão de espaços no estádio "Cidade de Coimbra"	10
0510990102	Concessão de espaços no estádio "Sérgio Conceição"	10
0510990104	Complexo Olímpico de Natação	10
0510990105	Piscinas Luís Lopes da Conceição (S.Clara/S.Mart.)	10
0510990106	Piscinas Rui Abreu (Eiras/Pedrulha)	10
0510990107	Pavilhão Multiusos	10
0510990108	Conc.pat.infr.baixa para Águas de Coimbra, E.M.	1.100.000
0510990109	Rendas-Sist.M.A.A.S.B.Mond/Bairrada-Ág.Mond.	10
0510990110	Concessões no Parque Verde do Mondego	35.000

Município de Coimbra

ORÇAMENTO PARA O ANO 2015 - Receita

Código	Designação	Montante
Class. Económica		€
0510990111	Concessão Esp. Comercias - Bar Praça Rep.	225.000
0510990112	Concessão espaços abast. combustíveis Av.Lousã	35.400
0510990114	Concessão espaços abast.combustíveis Rua do Brasil	10
0510990116	Concessão de Parque de Campismo	36.065
0510990199	Outras	350.000
05109999	Outros	30.000
0511	Activos incorpóreos	10
	Total do Capítulo Económico 05:	6.074.989
06	Transferências correntes	
0601	Sociedades e quase-sociedades não financeiras	
060101	Públicas	
06010101	Empresas públicas	
0601010199	Outros	10
06010102	Empresas públicas municipais e intermunicipais	10
06010199	Outras	10
060102	Privadas	
06010201	AAC/OAF - Prot. utiliz."Estádio Cidade de Coimbra"	10
06010299	Outros	10
0602	Sociedades financeiras	
060201	Bancos e outras instituições financeiras	10
060202	Companhias de seguros e fundos de pensões	10
0603	Administração central	
060301	Estado	
06030101	Fundo de Equilibrio Financeiro	3.579.024
06030102	Fundo Social Municipal	1.224.144
06030103	Participação fixa no IRS	11.798.619
06030104	Fundo de Financiamento das Freguesias	10
06030199	Outras	
0603019901	Transportes escolares (DGESTE)	10
0603019902	Pré Escolar - Compart financ refeições (DGESTE)	400.000
0603019903	Pré Escolar - Comparticip.Prolong.Horario (DGESTE)	250.000
0603019904	Pré Escolar - Comparticip.pessoal auxiliar(DGESTE)	300.000
0603019905	1º CEB - Act. enriquecimento curricular (DGESTE)	10
0603019906	1º CEB - Prog.gener.financ.ref.escolares(DGESTE)	100.000
0603019907	1º CEB - Regime de Fruta Escolar (IFAP, I.P.)	48.000
0603019912	Comparticipação IHRU/PROHABITA ao arrendamento	115.000
0603019914	Feira de Artesanato de Coimbra - IEFP	4.030

Município de Coimbra

ORÇAMENTO PARA O ANO 2015 - Receita

Código	Designação	Montante
Class. Económica		€
0603019915	Escola Nacional Bombeiros-Prot.Unid.Local Formação	5.000
0603019920	IPM-ProMuseus 2010 - II Livro Col. Telo Morais	2.186
0603019930	Transf. recenseamentos e actos eleitorais	60.000
0603019931	Outras medidas de Apoio ao Emprego (IEFP)	10
0603019999	Outros	60.000
060306	Estado-Particip.comunit.projectos co-financiados	
06030601	FSE - Fundo Social Europeu	
0603060111	QREN-POPH-PI. Local Prom. Aces. (Prog. Rampa) 2010	24.890
0603060112	QREN-POPH- Qualif.Prof.Adm.Pública Local 2012	68.123
0603060114	QREN-POPH- Planos para a Igualdade - Proj. IGUALAR	29.956
0603060199	Outros	10
06030602	FEDER - Fundo Europeu de Desenv. Regional	
0603060203	URBACT II - Citylogo II	32.047
0603060205	Com.Eur.-Aprender p. desenvolvimento (Parc.UCCLA)	10
0603060206	Interreg III B	10
0603060207	Interreg III C	10
0603060208	Interreg IV	10
0603060209	Interreg IVB - TRANSCREATIVA	2.489
0603060215	QREN-POC-Cidade Univer(sc)idade-Est.Ap.Tec.P.Acc.	1.682
0603060216	QREN-POC-Cidade Univer(sc)idade-Açç. Anim.P.Local	14
0603060219	QREN-POC-CIM-RC - Cont. Projectos Reg. da Assoc.	10
0603060220	QREN-POC-Coimbra Segura - P.E.E. Cheias e Inund.	2.609
0603060221	QREN-POC-Coimbra Segura - P.E.E. Centro Urbano	9.726
0603060222	QREN-POC-CIM-RC- Operação Imat.Prom.Empreender.	10
0603060230	QREN-POC - Diversos	10
0603060232	QREN-POCompete - diversos	10
0603060233	QREN-POCompete - Município acessível	617.093
0603060240	QREN-POVT - Diversos	10
0603060262	Inic.Com.-Prog.Coop.Terr.Espanha/Portugal - Cencyl	36.091
0603060266	InicCom.-Reallyouth(Reg.Alliance Youth Employment)	10
0603060267	Iniciativa Comunitária IEE2013 - CERtus	46.462
0603060270	Programa Juventude em Ação	10
0603060299	Outras	10
06030699	Outros	10
060307	Serviços e fundos autónomos	
06030701	Autoridade Nacional de Protecção Civil	10
06030702	INEM	10

Município de Coimbra

ORÇAMENTO PARA O ANO 2015 - Receita

Código	Designação	Montante
Class. Económica		€
06030704	Prot.Colab.15.6.09 IFAP/F.FI Perm.- Prog.Sap.Flor.	10
06030705	Gabinete Técnico Florestal (F. Florestal Permanen)	28.000
06030799	Outros	70.000
0605	Administração local	
060501	Continente	
06050101	Juntas de Freguesia/Edifícios Sede	10
06050199	Outras	10
0606	Segurança social	
060601	Sistemas Solidar.Seg.Social-Crianças e jov. risco	10
060604	Outras transferências	10
0607	Instituições sem fins lucrativos	
060701	Instituições sem fins lucrativos	10
0608	Famílias	
060801	Famílias	10
0609	Resto do mundo	
060901	União Europeia-Instituições	10
060904	União Europeia-Países membros	10
060905	Países terceiros e organizações internacionais	10
	Total do Capítulo Económico 06:	18.915.555
07	Venda de bens e serviços correntes	
0701	Venda de bens	
070101	Material de escritório	10
070102	Livros e documentação técnica	10
070103	Publicações e impressos	3.500
070104	Fardamentos e artigos pessoais	10
070105	Bens inutilizados	10
070106	Produtos agrícolas e pecuários	10
070107	Produtos alimentares e bebidas	10
070108	Mercadorias	500
070109	Matérias de consumo	10
070110	Desperdícios, resíduos e refugos	15.000
070111	Produtos acabados e intermédios	10
070199	Outros	
07019901	Livretes e chapas de identificação	10
07019902	Chapas, braçadeiras e selos de garantia	10
07019999	Outros	4.000
0702	Serviços	

Município de Coimbra

ORÇAMENTO PARA O ANO 2015 - Receita

Código	Designação	Montante
Class. Económica		€
070201	Aluguer de espaços e equipamentos	
07020101	Estádio "Cidade de Coimbra"	10
07020102	Estádio "Sérgio Conceição"	10
07020103	Complexo Olímpico de Natação	75.000
07020104	Piscinas Luís Lopes da Conceição	45.000
07020105	Piscinas Rui Abreu	3.000
07020106	Pavilhão Multiusos	2.000
07020107	Aluguer de salas	1.000
07020108	Outros espaços	10
07020109	Aluguer de equipamento	1.500
07020199	Outros alugueres	500
070203	Vistorias e ensaios	10
070204	Serviços de laboratório	10
070205	Actividades de saúde	10
070206	Reparações	10
070207	Alimentação e alojamento	10
070208	Serv.sociais,recreativos,culturais e de desporto	
07020801	Serviços sociais (participação privados)	
0702080101	Serv.apoio família-Prol.horário/Finan.Ref.-Pré-Esc	460.000
0702080102	Serv.apoio família-finan.refeições 1º, 2º e 3º CEB	650.000
0702080103	Lanche Escolar - Famílias	75.000
0702080199	Outros	1.000
07020802	Serviços recreativos	10
07020803	Serviços culturais	10
07020804	Serviços desportivos	
0702080401	Estádio "Cidade de Coimbra"	1.500
0702080402	Estádio "Sérgio Conceição"	20.000
0702080403	Complexo Olímpico de Natação	560.000
0702080404	Piscinas Luís Lopes da Conceição	180.000
0702080405	Piscinas Rui Abreu	350.000
0702080406	Pavilhão Multiusos	25.000
0702080407	Piscina de Celas	100.000
0702080499	Outros serviços desportivos	20.000
070209	Serviços específicos das autarquias	
07020901	Saneamento	
0702090101	Inspecção e fiscalização a pedido dos interessados	100
0702090102	Sentinas e balneários	2.000

Município de Coimbra

ORÇAMENTO PARA O ANO 2015 - Receita

Código	Designação	Montante
Class. Económica		€
07020902	Resíduos Sólidos	
0702090201	RSU - Remoção especial	595.000
0702090202	Resíduos Sólidos não Urbanos	10
0702090203	Utilização do aterro sanitário	763.704
0702090299	Outros	1.000
07020903	Transportes colectivos de pessoas e mercadorias	750
07020904	Trabalhos por conta de particulares	
0702090499	Outros	250
07020905	Cemitérios	97.969
07020906	Mercados e feiras	
0702090601	Mercado Municipal D. Pedro V	4.000
0702090602	Outros mercados	10
0702090603	Feiras e venda ambulante	10
07020907	Parques de estacionamento	10
07020908	Parques de campismo	10
07020999	Outros	
0702099901	Tratamento, recolha, guarda de alimentos e animais	15.000
0702099999	Outros	2.000
070299	Outros	
07029902	Encargos de cobrança de receitas	10
07029999	Outros	175.000
0703	Rendas	
070301	Habitacões	
07030101	Bairros Municipais	364.000
07030102	Antecipacão de rendas/habitacões	10
070302	Edifícios	17.500
070399	Outras	172.000
	Total do Capítulo Económico 07:	4.804.043
08	Outras receitas correntes	
0801	Outras	
080199	Outras	
08019901	Indemniz.deterioracão, roubo extravio bens patrim.	4.200
08019902	Indem.estrag.prov.outrém viat.outr.equip.aut.local	3.150
08019903	IVA reembolsado	10
08019904	Cont. Águas do Mondego (perda de negócio)	1.591.966
08019905	Micro-Prod.energia eléct.escolas(parceria privado)	50.000

Município de Coimbra

ORÇAMENTO PARA O ANO 2015 - Receita

Código	Designação	Montante
Class. Económica		€
08019999	Diversas	340.000
	Total do Capítulo Económico 08:	1.989.326
	Total das Receitas Correntes:	80.655.679
09	Venda de bens de investimento	
0901	Terrenos	
090101	Sociedades e quase-sociedades não financeiras	
09010101	Venda lotes Parque Empresarial Eiras	3.762
09010199	Outros terrenos	6.756
090110	Famílias	5.896
0902	Habitações	
090210	Famílias	
09021001	Venda Habitações Bairros Sociais	30.000
09021099	Diversos	10
	Total do Capítulo Económico 09:	46.424
10	Transferências de capital	
1001	Sociedades e quase-sociedades não financeiras	
100101	Públicas	
10010101	Empresas públicas	10
10010102	Empresas públicas municipais e intermunicipais	10
10010199	Outras	10
100102	Privadas	
10010201	Diversas	250.000
1002	Sociedades financeiras	
100201	Bancos e outras instituições financeiras	10
100202	Companhias de seguros e fundos de pensões	10
1003	Administração central	
100301	Estado	
10030101	Fundo de Equilíbrio Financeiro	397.669
10030104	Cooperação Técnica e Financeira	
1003010403	PRAUD/B.º Sousa Pinto - D.G.O.T.D.U.	47.246
1003010404	PRAUD/Almedina - D.G.O.T.D.U.	92.600
1003010405	Contrato-Programa Instituto da Água IP, ARHC, IP	1.192.845
1003010414	Limpeza, Reg.Desas.Rio Fornos IC2 até FOZ-FPRH-APA	46.985
1003010415	Reforço estrut. muros suporte margens Rio-FPRH-APA	10
1003010434	Min.Saúde-D.G.I.E.S. Hosp.Pediátrico Prot.11.04.04	450.000
1003010439	Cont-Prog. ARSS 27.03.09 - Equip.Ext.Saúde Ceira	55.465
1003010450	Novo Conserv. Música (Protocolo CMC/DREC 07.04.03)	242.207

Município de Coimbra

ORÇAMENTO PARA O ANO 2015 - Receita

Código	Designação	Montante
Class. Económica		€
1003010499	Diversas	534.075
100307	Estado-Particip.comunitária project.co-financiados	
10030701	FEDER - FUNDO EUROPEU DE DESENV. REGIONAL	
1003070132	QREN-POC-Cidade Univ.- Repav. Rua Alegria	5.859
1003070133	QREN-POC-Cidade Univ.- Repav. Rua Corpo Deus	6.825
1003070134	QREN-POC-Cidade Univ.- Repav. B.Sousa Pinto	10.513
1003070135	QREN-POC-Cidade Univ.- Ala Central Ant.Col. Artes	63.818
1003070136	QREN-POC-Cidade Univ.- Repav./Rem. Couraça Apost.	13.960
1003070137	QREN-POC-Cidade Univ. Aq./Reab.Imóvel-Bercário	399.793
1003070139	QREN-POC-RUCMMM-Reabilitação Torre d'Anto	195.580
1003070140	QREN-POC-RUCMMM-Reab.Ext.Muralha(Anto/Almedina)	63.325
1003070141	QREN-POC-RUCMMM-Reab.Muralha Couraça Lisboa	94.918
1003070145	QREN-POC-Tecn. Inf. Comunicação na Escola	40.323
1003070149	QREN-POC-Const.Equip.Ext. Saúde Ceira	32.718
1003070150	QREN-POC-Da Baixa à Alta pelo Botânico	10
1003070151	QREN-POC-Simulador de Condução SMTUC	10
1003070153	QREN-POVT-Prev. Riscos Florestais Coimbra V.F.C.I.	5.504
1003070154	QREN-POVT-Prevenção Riscos Urb.Coimbra-V.U.C.I.	8.376
1003070155	QREN-POVT - Videovigilância da Baixa	938
1003070156	QREN-POVT-Coimbra Segura - Centro Mun. Prot.Civil	221.260
1003070157	QREN-POVT - C.Conv. e Esp. Cult. Conv.S. Francisco	3.651.066
1003070159	QREN-POVT - Diversos	10
1003070175	QREN-POFC - Diversos	10
1003070180	QREN-POPH - Diversos	10
1003070181	QREN-POC - Lig. Interm. Miranda C./Coimbra	10
1003070182	QREN-POC - Escola Básica 1 de Santa Cruz	211.651
1003070183	QREN-POC - Centro Escolar do Loreto	1.203.536
1003070184	QREN-POC - EB1 Tovim	19.500
1003070188	QREN-POC - Reab.Casa Arco/Casa Escrita	109.038
1003070189	QREN-POC - Centro Escolar Sólum Sul	98.802
1003070190	QREN-POC - Centro Escolar Montes Claros	42.243
1003070191	QREN-POC - Centro Escolar Quinta das Flores	55.256
1003070192	QREN-POC - Escola Básica 1 de Coselhas	39.390
1003070194	QREN-POC - Lig.Vale de Canas/Casal da Misarela	7.832
1003070195	QREN-POC - M2M-Modernizar para o Município (SAMA)	10.491
1003070196	QREN-POC- Qualif. Ambiental dos Fornos (PH Fornos)	19.418
1003070198	QREN-POC - Outros	10

Município de Coimbra

ORÇAMENTO PARA O ANO 2015 - Receita

Código	Designação	Montante
Class. Económica		€
1003070199	Outros FEDER	10
10030702	F.S.E. - FUNDO SOCIAL EUROPEU	
1003070299	Diversos	10
10030703	FEADER - Fundo Europeu Agrícola Desenv. Rural	
1003070399	Outros	10
1005	Administração local	
100501	Continente	
10050101	Const. Sede J.Freg. Ceira - Desp.Norm.N.º29-B/2011	4.365
10050199	Outros	10
1007	Instituições sem fins lucrativos	
100701	Instituições sem fins lucrativos	
10070104	Fund. Mapfre - O mundo em várias escalas....	9.000
10070199	Outros	10
	Total do Capítulo Económico 10:	9.954.570
11	Activos financeiros	
1105	Empréstimos a curto prazo	
110506	Admin.Pública-Admin.local-Continente	
11050601	AC, Águas de Coimbra, E.M.	10
11050602	SMTUC	10
11050699	Outros	10
1106	Empréstimos a médio e longo prazos	
110606	Admin.Pública-Admin.local-Continente	
11060602	SMTUC	69.950
1111	Outros activos financeiros	
111110	Famílias	
11111001	Obras Coercivas	35.000
11111002	Obras - PRAUD/Almedina	41.000
11111003	Obras - PRAUD/Bairro Sousa Pinto	76.000
11111099	Outras	50.000
	Total do Capítulo Económico 11:	271.980
13	Outras receitas de capital	
1301	Outras	
130101	Indemnizações	220.000
130102	Activos incorpóreos	10
130199	Outras	10
	Total do Capítulo Económico 13:	220.020
15	Reposições não abatidas nos pagamentos	

Município de Coimbra

ORÇAMENTO PARA O ANO 2015 - Receita

Código	Designação	Montante
Class. Económica		€
1501	Reposições não abatidas nos pagamentos	
150101	Reposições não abatidas nos pagamentos	71.377
	Total do Capítulo Económico 15:	71.377
	Total das Receitas de Capital:	10.564.371
	Total do Orçamento da Receita:	91.220.050

Desenvolvimento do Orçamento da Despesa

Município de Coimbra

ORÇAMENTO PARA O ANO 2015 - Despesa

Código	Designação	Montante
Class. Orgânica/Económica		€
01	Administração Autárquica	
0101	Assembleia Municipal	
0101 01	Despesas com o pessoal	
0101 0102	Abonos variáveis ou eventuais	
0101 010202	Horas extraordinárias	100
0101 010204	Ajudas de custo	100
0101 010213	Outros suplementos e prémios	
0101 01021302	Outros suplementos e prémios	40.000
	Total do Capítulo Económico 01:	40.200
	Total das Despesas Correntes:	40.200
	Total da Divisão Orgânica 0101:	40.200
0102	Câmara Municipal	
0102 01	Despesas com o pessoal	
0102 0102	Abonos variáveis ou eventuais	
0102 010202	Horas extraordinárias	15.000
0102 010204	Ajudas de custo	12.000
0102 010211	Subsídio de turno	8.250
0102 010213	Outros suplementos e prémios	
0102 01021302	Outros suplementos e prémios	10.000
	Total do Capítulo Económico 01:	45.250
0102 02	Aquisição de bens e serviços	
0102 0201	Aquisição de bens	
0102 020115	Prémios, condecorações e ofertas	3.500
0102 020117	Ferramentas e utensílios	1.010
0102 020118	Livros e documentação técnica	10
0102 020119	Artigos honoríficos e de decoração	3.032
0102 020121	Outros bens	70.089
0102 0202	Aquisição de serviços	
0102 020201	Encargos das instalações	
0102 02020103	Fornecimento de água	650.000
0102 020203	Conservação de bens	
0102 02020301	Conservação de edifícios e outras construções	2.460
0102 02020302	Conservação de equipamento básico	732
0102 020204	Locação de edifícios	51.010
0102 020208	Locação de outros bens	20.000
0102 020210	Transportes	
0102 02021001	Aluguer e serviços de transportes	2.037

Município de Coimbra

ORÇAMENTO PARA O ANO 2015 - Despesa

Código	Designação	Montante
Class. Orgânica/Económica		€
0102 020212	Seguros	
0102 02021202	Acidentes pessoais	10
0102 02021204	Responsabilidade civil	10
0102 020213	Deslocações e estadas	2.770
0102 020214	Estudos, pareceres, projetos e consultadoria	85.660
0102 020215	Formação	20
0102 020216	Seminários, exposições e similares	1.210
0102 020217	Publicidade	2.560
0102 020220	Outros trabalhos especializados	3.540
0102 020225	Outros serviços	
0102 02022502	Serviços natureza cultural, desportiva e turismo	3.500
0102 02022504	Anúncios, publicações e assinaturas	13.322
0102 02022507	Manut. e rep. de condutas águas pluviais pela A.C.	10
0102 02022508	Comissão Arbitral Municipal, peritos e outros	3.000
0102 02022599	Outros	164.020
	Total do Capítulo Económico 02:	1.083.512
0102 04	Transferências correntes	
0102 0401	Sociedades e quase sociedades não financeiras	
0102 040102	Privadas	20
0102 0403	Administração central	
0102 040301	Estado	20
0102 040305	Serviços e fundos autónomos	6.020
0102 0405	Administração local	
0102 040501	Continente	
0102 04050101	Municípios	10
0102 04050102	Freguesias	
0102 0405010299	Outras transferências	1.509.863
0102 04050103	Serviços autónomos da administração local	
0102 0405010301	SMTUC	10
0102 04050104	Associações de municípios	29.316
0102 04050108	Outros	
0102 0405010801	AC - Águas de Coimbra, E.M.	20
0102 0405010899	Outros	10
0102 0407	Instituições sem fins lucrativos	
0102 040701	Instituições sem fins lucrativos	189.968
	Total do Capítulo Económico 04:	1.735.257
0102 05	Subsídios	

Município de Coimbra

ORÇAMENTO PARA O ANO 2015 - Despesa

Código	Designação	Montante
Class. Orgânica/Económica		€
0102 0501	Sociedades e quase-sociedades não financeiras	
0102 050101	Públicas	
0102 05010101	Empresas públicas municipais e intermunicipais	
0102 0501010101	AC - Águas de Coimbra, E.M.	10
0102 0501010199	Outras	30
0102 05010102	Outras	
0102 0501010202	Agência de Promoção da Baixa	25.000
0102 0505	Administração local	
0102 050501	Continente	
0102 05050101	SMTUC	7.661.899
	Total do Capítulo Económico 05:	7.686.939
0102 06	Outras despesas correntes	
0102 0602	Diversas	
0102 060203	Outras	
0102 06020301	Outras restituições	250
0102 06020399	Outras	1.099.000
	Total do Capítulo Económico 06:	1.099.250
	Total das Despesas Correntes:	11.650.208
0102 07	Aquisição de bens de capital	
0102 0701	Investimentos	
0102 070101	Terrenos	5.040
0102 070103	Edifícios	
0102 07010301	Instalações de serviços	40
0102 07010302	Instalações desportivas e recreativas	20
0102 07010303	Mercados e instalações de fiscalização sanitária	1.520
0102 07010307	Outros	10
0102 070104	Construções diversas	
0102 07010404	Iluminação pública	10
0102 07010412	Cemitérios	32.827
0102 07010413	Outros	30
0102 070107	Equipamento de informática	10
0102 070109	Equipamento administrativo	630
0102 070110	Equipamento básico	
0102 07011002	Outro	34.380
0102 070111	Ferramentas e utensílios	100
0102 0703	Bens de domínio público	
0102 070303	Outras construções e infraestruturas	

Município de Coimbra

ORÇAMENTO PARA O ANO 2015 - Despesa

Código	Designação	Montante
Class. Orgânica/Económica		€
0102 07030308	Viação rural	82.388
0102 07030313	Outros	20
	Total do Capítulo Económico 07:	157.025
0102 08	Transferências de capital	
0102 0801	Sociedades e quase sociedades não financeiras	
0102 080101	Públicas	
0102 08010101	Empresas públicas municipais e intermunicipais	
0102 0801010101	AC - Águas de Coimbra E.M.	60
0102 080102	Privadas	20
0102 0803	Administração central	
0102 080301	Estado	115.000
0102 0805	Administração local	
0102 080501	Continente	
0102 08050102	Freguesias	
0102 0805010201	Contratos Interadministrativos Delegação de Comp.	1.615.690
0102 0805010299	Outras transferências	82.040
0102 08050103	Serviços autónomos da administração local	
0102 0805010301	SMTUC	991.210
0102 0807	Instituições sem fins lucrativos	
0102 080701	Instituições sem fins lucrativos	153.562
	Total do Capítulo Económico 08:	2.957.582
0102 09	Activos financeiros	
0102 0906	Empréstimos a médio e longo prazos	
0102 090601	Socied.e quase socied.não financeiras-Privadas	10
0102 0908	Unidades de participação	
0102 090802	Socied.e quase socied.não financeiras-Públicas	
0102 09080201	FAM - Fundo de Apoio Municipal	661.204
	Total do Capítulo Económico 09:	661.214
0102 11	Outras despesas de capital	
0102 1102	Diversas	
0102 110201	Restituições	10
0102 110299	Outras	10
	Total do Capítulo Económico 11:	20
	Total das Despesas de Capital:	3.775.841
	Total da Divisão Orgânica 0102:	15.426.049
0103	Operações Financeiras	

Município de Coimbra

ORÇAMENTO PARA O ANO 2015 - Despesa

Código	Designação	Montante
Class. Orgânica/Económica		€
0103 03	Juros e outros encargos	
0103 0301	Juros da dívida pública	
0103 030103	Socied.financ.-Bancos e outras instit. financeiras	
0103 03010302	Empréstimos de médio e longo prazos	
0103 0301030201	CGD - CMC PPI 2006	8.568
0103 0301030203	INH - CMC - 104 Hab. B.º da Rosa	8.527
0103 0301030204	Dexia Credit Local - CMC - Estádio Cidade Coimbra	113.538
0103 0301030205	Outros - CMC	10
0103 0301030207	Outros - AC - Águas de Coimbra, E.M.	10
0103 0301030208	BBVA - SMTUC Novo Sistema Bilhética	8.184
0103 0301030209	Outros - SMTUC	10
0103 0301030210	CGD - CMC - PPI 2005	6.588
0103 0301030211	BPI - CMC - PROHABITA	706
0103 0301030212	BPI - CMC - PPI 2009	169.020
0103 0301030213	Dexia Sabadell - CMC - PPI 2007	29.940
0103 0301030214	BPI-Centro Conv. Esp. Cultural Convento S. Franc.	137.715
0103 0301030215	CGD -Centro Conv. Esp. Cultural Convento S.Franc.	137.611
0103 0301030216	IFDR-Centro Conv. Esp. Cultural Convento S. Franc.	195.050
0103 0301030217	IHRU - Reabilitar para Arrendar	10
0103 0301030299	Outros	10
0103 0306	Outros encargos financeiros	
0103 030601	Outros encargos financeiros	200.000
	Total do Capítulo Económico 03:	1.015.497
	Total das Despesas Correntes:	1.015.497
0103 09	Activos financeiros	
0103 0907	Acções e outras participações	
0103 090701	Socied.e quase socied.não financeiras-Privadas	
0103 09070102	Lusitânia Gás, SA	10
0103 09070103	ODABARCA, SA	10
0103 09070104	MAC, SA	10
0103 09070105	Associação Tecnopolo de Coimbra	10
0103 09070199	Outros	358.182
0103 090702	Socied.e quase socied.não financeiras-Públicas	
0103 09070201	ERSUC, SA	10
0103 09070202	Metro Mondego	10
0103 09070206	Agência para a Promoção da Baixa	10
0103 09070207	Coimbra Inov.Parque - Parq Inov.Ciën.Tecn.Saúde,SA	10

Município de Coimbra

ORÇAMENTO PARA O ANO 2015 - Despesa

Código	Designação	Montante
Class. Orgânica/Económica		€
0103 09070208	Águas do Mondego, S.A.	20
0103 09070209	AC - Águas de Coimbra, E.M.	10
0103 09070299	Outros	70
Total do Capítulo Económico 09:		358.362
0103 10	Passivos financeiros	
0103 1006	Empréstimos a médio e longo prazos	
0103 100603	Socied.financ.-Bancos e outras instit. financeiras	
0103 10060301	CGD-CMC PPI 2006	138.978
0103 10060303	INH - CMC - 104 Hab. B.º da Rosa	177.345
0103 10060304	Dexia Credit Local - CMC - Estádio Cidade Coimbra	1.576.557
0103 10060308	BBVA- SMTUC Novo Sistema de Bihética	69.948
0103 10060310	CGD/PPI 2005	109.828
0103 10060311	BPI/PROHABITA	13.349
0103 10060312	BPI CMC - PPI 2009	654.411
0103 10060313	Dexia Sabadell - PPI 2007	657.895
0103 10060314	BPI -Centro Conv. Esp. Cultural Convento S.Franc.	120.455
0103 10060315	CGD- Centro Conv. Esp. Cultural Convento S.Franc.	120.455
0103 10060316	IFDR-Centro Conv. Esp. Cultural Convento S. Franc.	10
0103 10060399	Outros	10
Total do Capítulo Económico 10:		3.639.241
Total das Despesas de Capital:		3.997.603
Total da Divisão Orgânica 0103:		5.013.100
Total do Capítulo Orgânico 01:		20.479.349
02	Departamento de Planeamento e Gestão Urbanística	
02 01	Despesas com o pessoal	
02 0102	Abonos variáveis ou eventuais	
02 010202	Horas extraordinárias	750
02 010204	Ajudas de custo	750
Total do Capítulo Económico 01:		1.500
02 02	Aquisição de bens e serviços	
02 0201	Aquisição de bens	
02 020118	Livros e documentação técnica	100
02 020121	Outros bens	17.162
02 0202	Aquisição de serviços	
02 020203	Conservação de bens	
02 02020399	Outras conservações	100

Município de Coimbra

ORÇAMENTO PARA O ANO 2015 - Despesa

Código		Designação	Montante €
Class. Orgânica/Económica			
02	020209	Comunicações	
02	02020901	C.T.T.	100
02	020212	Seguros	
02	02021299	Outros	10
02	020213	Deslocações e estadas	2.500
02	020214	Estudos, pareceres, projetos e consultadoria	104.606
02	020216	Seminários, exposições e similares	10
02	020217	Publicidade	1.010
02	020220	Outros trabalhos especializados	40
02	020225	Outros serviços	
02	02022502	Serviços natureza cultural, desportiva e turismo	10
02	02022504	Anúncios, publicações e assinaturas	5.751
02	02022599	Outros	17.553
Total do Capítulo Económico 02:			148.952
02	04	Transferências correntes	
02	0407	Instituições sem fins lucrativos	
02	040701	Instituições sem fins lucrativos	10
Total do Capítulo Económico 04:			10
02	06	Outras despesas correntes	
02	0602	Diversas	
02	060203	Outras	
02	06020301	Outras restituições	20.000
02	06020399	Outras	100
Total do Capítulo Económico 06:			20.100
Total das Despesas Correntes:			170.562
02	07	Aquisição de bens de capital	
02	0701	Investimentos	
02	070102	Habitações	
02	07010201	Construção	10
02	07010203	Reparação e beneficiação	9.158
02	070103	Edifícios	
02	07010301	Instalações de serviços	10
02	07010305	Escolas	10
02	07010307	Outros	670.152
02	070104	Construções diversas	
02	07010409	Sinalização e trânsito	10
02	07010413	Outros	368.745

Município de Coimbra

ORÇAMENTO PARA O ANO 2015 - Despesa

Código		Designação	Montante €
Class. Orgânica/Económica			
02	070107	Equipamento de informática	20
02	070109	Equipamento administrativo	100
02	070110	Equipamento básico	
02	07011002	Outro	30
02	070111	Ferramentas e utensílios	100
02	0703	Bens de domínio público	
02	070303	Outras construções e infraestruturas	
02	07030301	Viadutos, arruamentos e obras complementares	340
Total do Capítulo Económico 07:			1.048.685
02	08	Transferências de capital	
02	0803	Administração central	
02	080301	Estado	20
02	0807	Instituições sem fins lucrativos	
02	080701	Instituições sem fins lucrativos	20
02	0808	Famílias	
02	080802	Outras	50
Total do Capítulo Económico 08:			90
Total das Despesas de Capital:			1.048.775
Total do Capítulo Orgânico 02:			1.219.337
03		Departamento de Obras Municipais	
03	01	Despesas com o pessoal	
03	0102	Abonos variáveis ou eventuais	
03	010202	Horas extraordinárias	4.500
03	010204	Ajudas de custo	1.000
Total do Capítulo Económico 01:			5.500
03	02	Aquisição de bens e serviços	
03	0201	Aquisição de bens	
03	020102	Combustíveis e lubrificantes	
03	02010299	Gás natural e outros	280.000
03	020117	Ferramentas e utensílios	4.000
03	020121	Outros bens	62.251
03	0202	Aquisição de serviços	
03	020201	Encargos das instalações	
03	02020101	Energia elétrica	
03	0202010101	Baixa e Média tensão	1.450.000

Município de Coimbra

ORÇAMENTO PARA O ANO 2015 - Despesa

Código		Designação	Montante €
Class. Orgânica/Económica			
03	0202010102	Iluminação pública	920.020
03	020203	Conservação de bens	
03	02020301	Conservação de edifícios e outras construções	55.279
03	02020399	Outras conservações	500
03	020208	Locação de outros bens	30.488
03	020214	Estudos, pareceres, projetos e consultadoria	40
03	020219	Assistência técnica	245.738
03	020225	Outros serviços	
03	02022504	Anúncios, publicações e assinaturas	3.000
03	02022599	Outros	49.450
Total do Capítulo Económico 02:			3.100.766
03	06	Outras despesas correntes	
03	0602	Diversas	
03	060203	Outras	
03	06020301	Outras restituições	3.000
03	06020399	Outras	20
Total do Capítulo Económico 06:			3.020
Total das Despesas Correntes:			3.109.286
03	07	Aquisição de bens de capital	
03	0701	Investimentos	
03	070101	Terrenos	1.962.233
03	070102	Habitações	
03	07010202	Aquisição	10
03	07010203	Reparação e beneficiação	20
03	070103	Edifícios	
03	07010301	Instalações de serviços	788.190
03	07010302	Instalações desportivas e recreativas	530
03	07010305	Escolas	2.260.465
03	07010307	Outros	10.630.550
03	070104	Construções diversas	
03	07010402	Sistemas de drenagem de águas residuais	42.704
03	07010404	Iluminação pública	2.430
03	07010409	Sinalização e trânsito	159.223
03	07010412	Cemitérios	30
03	07010413	Outros	19.342
03	070106	Material de transporte	
03	07010602	Outro	

Município de Coimbra

ORÇAMENTO PARA O ANO 2015 - Despesa

Código		Designação	Montante €
Class. Orgânica/Económica			
03	0701060201	Obras	500
03	070109	Equipamento administrativo	510
03	070110	Equipamento básico	
03	07011002	Outro	30.858
03	070111	Ferramentas e utensílios	500
03	0703	Bens de domínio público	
03	070302	Edifícios	
03	07030201	Instalações de serviços	3.191
03	070303	Outras construções e infraestruturas	
03	07030301	Viadutos, arruamentos e obras complementares	1.430.533
03	07030305	Parques e jardins	1.090
03	07030308	Viação rural	59.712
03	07030313	Outros	10
Total do Capítulo Económico 07:			17.392.631
Total das Despesas de Capital:			17.392.631
Total do Capítulo Orgânico 03:			20.501.917
04	Departamento de Desenvolvimento Social e Ambiente		
04	01	Despesas com o pessoal	
04	0102	Abonos variáveis ou eventuais	
04	010202	Horas extraordinárias	23.150
04	010204	Ajudas de custo	2.500
04	010211	Subsídio de turno	100.000
Total do Capítulo Económico 01:			125.650
04	02	Aquisição de bens e serviços	
04	0201	Aquisição de bens	
04	020102	Combustíveis e lubrificantes	
04	02010202	Gasóleo	1.100.000
04	020105	Alimentação-Refeições confeccionadas	64
04	020106	Alimentação-Géneros para confeccionar	10
04	020107	Vestuário e artigos pessoais	20
04	020112	Material de transporte-Peças	450.000
04	020114	Outro material-Peças	33.000
04	020115	Prémios, condecorações e ofertas	500
04	020117	Ferramentas e utensílios	5.010
04	020120	Material de educação, cultura e recreio	53.690
04	020121	Outros bens	171.326

Município de Coimbra

ORÇAMENTO PARA O ANO 2015 - Despesa

Código		Designação	Montante €
Class. Orgânica/Económica			
04	0202	Aquisição de serviços	
04	020203	Conservação de bens	
04	02020301	Conservação de edifícios e outras construções	35.000
04	02020302	Conservação de equipamento básico	4.714
04	02020303	Conservação de equipamento de transporte	80.000
04	02020399	Outras conservações	100
04	020204	Locação de edifícios	819.070
04	020209	Comunicações	
04	02020901	C.T.T.	50
04	020210	Transportes	
04	02021001	Aluguer e serviços de transportes	718.496
04	020212	Seguros	
04	02021202	Acidentes pessoais	1.317
04	02021299	Outros	10
04	020214	Estudos, pareceres, projetos e consultadoria	22.897
04	020216	Seminários, exposições e similares	10
04	020217	Publicidade	30
04	020219	Assistência técnica	17.550
04	020220	Outros trabalhos especializados	57.492
04	020225	Outros serviços	
04	02022501	Recolha, transp. e trat. resíduos sólidos urbanos	2.050.000
04	02022502	Serviços natureza cultural, desportiva e turismo	20
04	02022503	Serviços de natureza social e educativa	3.091.372
04	02022504	Anúncios, publicações e assinaturas	1.000
04	02022599	Outros	356.123
Total do Capítulo Económico 02:			9.068.871
04	04	Transferências correntes	
04	0403	Administração central	
04	040301	Estado	250.010
04	0407	Instituições sem fins lucrativos	
04	040701	Instituições sem fins lucrativos	303.847
04	0408	Famílias	
04	040802	Outras	10
Total do Capítulo Económico 04:			553.867
04	06	Outras despesas correntes	
04	0602	Diversas	
04	060203	Outras	

Município de Coimbra

ORÇAMENTO PARA O ANO 2015 - Despesa

Código		Designação	Montante €
Class. Orgânica/Económica			
04	06020301	Outras restituições	2.000
04	06020399	Outras	3.500
Total do Capítulo Económico 06:			5.500
Total das Despesas Correntes:			9.753.888
04	07	Aquisição de bens de capital	
04	0701	Investimentos	
04	070102	Habitções	
04	07010201	Construção	54.209
04	07010202	Aquisição	10
04	07010203	Reparação e beneficiação	2.059.942
04	070103	Edifícios	
04	07010301	Instalações de serviços	19.170
04	070104	Construções diversas	
04	07010406	Instalações desportivas e recreativas	24.450
04	07010411	Infraestruturas para tratamento resíduos sólidos	10
04	07010412	Cemitérios	10
04	07010413	Outros	30
04	070106	Material de transporte	
04	07010601	Recolha de resíduos	25.000
04	07010602	Outro	
04	0701060299	Outros	5.589
04	070107	Equipamento de informática	28.510
04	070108	Software informático	20
04	070109	Equipamento administrativo	70
04	070110	Equipamento básico	
04	07011001	Equipamento de recolha de resíduos	10.871
04	07011002	Outro	171.465
04	070111	Ferramentas e utensílios	20
04	0703	Bens de domínio público	
04	070301	Terrenos e recursos naturais	10
04	070303	Outras construções e infraestruturas	
04	07030301	Viadutos, arruamentos e obras complementares	70
04	07030305	Parques e jardins	34.587
04	07030313	Outros	20
Total do Capítulo Económico 07:			2.434.063
04	08	Transferências de capital	
04	0807	Instituições sem fins lucrativos	

Município de Coimbra

ORÇAMENTO PARA O ANO 2015 - Despesa

Código		Designação	Montante €
Class. Orgânica/Económica			
04	080701	Instituições sem fins lucrativos	20
04	0808	Famílias	
04	080802	Outras	10
Total do Capítulo Económico 08:			30
04	09	Activos financeiros	
04	0909	Outros activos financeiros	
04	090913	Famílias-Outras	
04	09091301	Obras Coercivas	44.728
Total do Capítulo Económico 09:			44.728
Total das Despesas de Capital:			2.478.821
Total do Capítulo Orgânico 04:			12.232.709
05		Departamento de Cultura, Turismo e Desporto	
05	01	Despesas com o pessoal	
05	0102	Abonos variáveis ou eventuais	
05	010202	Horas extraordinárias	10.000
05	010204	Ajudas de custo	2.500
05	010205	Abono para falhas	10
05	010210	Subsídio de trabalho nocturno	750
05	010211	Subsídio de turno	56.000
Total do Capítulo Económico 01:			69.260
05	02	Aquisição de bens e serviços	
05	0201	Aquisição de bens	
05	020108	Material de escritório	10
05	020115	Prémios, condecorações e ofertas	7.554
05	020116	Mercadorias para venda	
05	02011603	Outras	10
05	020120	Material de educação, cultura e recreio	4.843
05	020121	Outros bens	76.199
05	0202	Aquisição de serviços	
05	020203	Conservação de bens	
05	02020301	Conservação de edifícios e outras construções	19.852
05	02020302	Conservação de equipamento básico	2.556
05	02020304	Conservação de equipamento administrativo	877
05	02020399	Outras conservações	140
05	020208	Locação de outros bens	72.387

Município de Coimbra

ORÇAMENTO PARA O ANO 2015 - Despesa

Código		Designação	Montante €
Class. Orgânica/Económica			
05	020209	Comunicações	
05	02020901	C.T.T.	100
05	020210	Transportes	
05	02021001	Aluguer e serviços de transportes	38.266
05	020212	Seguros	
05	02021202	Acidentes pessoais	2.879
05	02021299	Outros	760
05	020213	Deslocações e estadas	10
05	020214	Estudos, pareceres, projetos e consultadoria	100
05	020215	Formação	10
05	020216	Seminários, exposições e similares	20
05	020217	Publicidade	47.313
05	020220	Outros trabalhos especializados	53.665
05	020225	Outros serviços	
05	02022502	Serviços natureza cultural, desportiva e turismo	7.734
05	02022599	Outros	249.514
Total do Capítulo Económico 02:			584.799
05	04	Transferências correntes	
05	0401	Sociedades e quase sociedades não financeiras	
05	040102	Privadas	10
05	0403	Administração central	
05	040301	Estado	370
05	040305	Serviços e fundos autónomos	454
05	0407	Instituições sem fins lucrativos	
05	040701	Instituições sem fins lucrativos	1.112.187
05	0408	Famílias	
05	040802	Outras	5.020
Total do Capítulo Económico 04:			1.118.041
05	06	Outras despesas correntes	
05	0602	Diversas	
05	060203	Outras	
05	06020301	Outras restituições	3.500
Total do Capítulo Económico 06:			3.500
Total das Despesas Correntes:			1.775.600
05	07	Aquisição de bens de capital	
05	0701	Investimentos	
05	070103	Edifícios	

Município de Coimbra

ORÇAMENTO PARA O ANO 2015 - Despesa

Código		Designação	Montante €
Class. Orgânica/Económica			
05	07010301	Instalações de serviços	1.506
05	07010302	Instalações desportivas e recreativas	7.362
05	07010307	Outros	10
05	070104	Construções diversas	
05	07010413	Outros	20
05	070107	Equipamento de informática	10
05	070109	Equipamento administrativo	130
05	070110	Equipamento básico	
05	07011002	Outro	160.829
05	070111	Ferramentas e utensílios	100
05	0703	Bens de domínio público	
05	070303	Outras construções e infraestruturas	
05	07030301	Viadutos, arruamentos e obras complementares	10
05	070305	Bens do património histórico, artístico e cultural	10
Total do Capítulo Económico 07:			169.987
05	08	Transferências de capital	
05	0805	Administração local	
05	080501	Continente	
05	08050102	Freguesias	
05	0805010299	Outras transferências	20
05	0807	Instituições sem fins lucrativos	
05	080701	Instituições sem fins lucrativos	686.027
Total do Capítulo Económico 08:			686.047
Total das Despesas de Capital:			856.034
Total do Capítulo Orgânico 05:			2.631.634
06	Departamento de Administração Geral		
06	01	Despesas com o pessoal	
06	0101	Remunerações certas e permanentes	
06	010101	Titulares órgãos soberania e memb. órgãos autárq.	204.288
06	010104	Pessoal quadros-Regime contrato individ. trabalho	
06	01010401	Pessoal em funções	13.558.342
06	01010402	Alterações obrigatórias posicion. remuneratório	10
06	01010403	Alterações facultativas posicion. remuneratório	10
06	01010404	Recrutamento pessoal novos postos de trabalho	240.000
06	010106	Pessoal contratado a termo	
06	01010601	Pessoal em funções	10

Município de Coimbra

ORÇAMENTO PARA O ANO 2015 - Despesa

Código		Designação	Montante €
Class. Orgânica/Económica			
06	01010602	Alterações obrigatórias posicion. remuneratório	10
06	01010603	Alterações facultativas posicion. remuneratório	10
06	01010604	Recrutamento pessoal novos postos de trabalho	10
06	010107	Pessoal em regime de tarefa ou avença	
06	01010701	Tarefas ou avenças - contratos existentes	135.000
06	01010704	Celebração de novos contratos	10
06	010108	Pessoal aguardando aposentação	100.000
06	010109	Pessoal em qualquer outra situação	
06	01010901	Comissão de serviço	
06	0101090101	Pessoal Dirigente - Pessoal em funções	1.139.863
06	0101090102	Pessoal Dirigente - Recrutamento novos postos trab	10
06	0101090103	Pessoal Não Dirigente - Pessoal em funções	250.806
06	0101090104	Pessoal Não Dirigente - Recrut.novos postos trab.	10
06	01010902	Mobilidade e Cedência de interesse público	
06	0101090201	Pessoal em funções	195.264
06	0101090204	Recrutamento pessoal novos postos de trabalho	10
06	01010903	Estágios Profissionais	100.000
06	01010904	Outras Medidas de Apoio ao Emprego	80.000
06	01010905	Outras	10
06	010111	Representação	
06	01011101	Representação - Pessoal em Funções	124.080
06	01011104	Representação - recrutamento	10
06	010112	Suplementos e prémios	10
06	010113	Subsidio de refeição	
06	01011301	Titulares órgãos soberania e mem. órgãos autárq.	6.200
06	01011304	Pessoal dos quadros - regime contrato ind.trabalho	
06	0101130401	Pessoal em funções	1.277.208
06	0101130404	Recrutamento	35.000
06	01011306	Pessoal contratado a termo	
06	0101130601	Pessoal em funções	10
06	0101130604	Recrutamento	10
06	01011309	Pessoal em qualquer outra situação	
06	0101130901	Pessoal em funções	62.000
06	0101130902	Recrutamento	2.067
06	0101130903	Estágios Profissionais	15.000
06	0101130904	Outras Medidas de Apoio ao Emprego	70.000
06	0101130905	Outras	10

Município de Coimbra

ORÇAMENTO PARA O ANO 2015 - Despesa

Código		Designação	Montante €
Class. Orgânica/Económica			
06	010114	Subsídio de férias e de Natal	
06	01011401	Titulares órgãos soberania e memb. órgãos autárq.	34.048
06	01011404	Pessoal dos quadros - Regime contrato ind.trabalho	
06	0101140401	Pessoal em funções	2.343.060
06	0101140404	Pessoal dos quadros - recrutamento	50.000
06	01011406	Pessoal contratado a termo	
06	0101140601	Pessoal em funções	10
06	0101140604	Recrutamento pessoal novos postos de trabalho	10
06	01011409	Pessoal em qualquer outra situação	
06	0101140901	Pessoal em funções	264.322
06	0101140904	Recrutamento	10.000
06	010115	Remunerações por doença e maternidade/paternidade	150.000
06	0102	Abonos variáveis ou eventuais	
06	010202	Horas extraordinárias	4.500
06	010204	Ajudas de custo	1.100
06	010205	Abono para falhas	40.000
06	010211	Subsídio de turno	18.000
06	010212	Indemnizações por cessação de funções	85.000
06	010213	Outros suplementos e prémios	
06	01021301	Prémios de desempenho	10
06	01021302	Outros suplementos e prémios	40.000
06	0103	Segurança social	
06	010301	Encargos com a saúde	800.000
06	010303	Subsídio familiar a criança e jovens	100.000
06	010304	Outras prestações familiares	30.000
06	010305	Contribuições para a segurança social	
06	01030501	ADSE	10
06	01030502	Pessoal regime cont.trabalho funções públicasRCTFP	
06	0103050201	Caixa Geral de Aposent. - Pessoal em funções	3.074.024
06	0103050203	Seg.Social Regime Geral - Pessoal em funções	1.348.787
06	0103050299	Outros	4.000
06	010306	Acidentes em serviço e doenças profissionais	2.500
06	010308	Outras pensões	10
06	010309	Seguros	
06	01030901	Seguros acidentes trabalho doenças profissionais	200.000
06	01030902	Seguros de saúde	20.000
06	010310	Outras despesas de segurança social	

Município de Coimbra

ORÇAMENTO PARA O ANO 2015 - Despesa

Código		Designação	Montante €
Class. Orgânica/Económica			
06	01031001	Eventualidade de maternidade, paternidade, adoção	100
Total do Capítulo Económico 01:			26.214.769
06	02	Aquisição de bens e serviços	
06	0201	Aquisição de bens	
06	020107	Vestuário e artigos pessoais	9.488
06	020118	Livros e documentação técnica	200
06	020121	Outros bens	2.040
06	0202	Aquisição de serviços	
06	020203	Conservação de bens	
06	02020302	Conservação de equipamento básico	1.000
06	020204	Locação de edifícios	40.100
06	020205	Locação de material de informática	10
06	020208	Locação de outros bens	100
06	020209	Comunicações	
06	02020901	C.T.T.	160.000
06	02020906	Transmissão de dados	10
06	020212	Seguros	
06	02021202	Acidentes pessoais	3.000
06	020214	Estudos, pareceres, projetos e consultadoria	5.010
06	020215	Formação	5.497
06	020220	Outros trabalhos especializados	2.000
06	020222	Serviços de saúde	70.000
06	020225	Outros serviços	
06	02022504	Anúncios, publicações e assinaturas	6.000
06	02022510	Solicitadoria com processos judiciais	2.000
06	02022599	Outros	138.440
Total do Capítulo Económico 02:			444.895
06	06	Outras despesas correntes	
06	0602	Diversas	
06	060203	Outras	
06	06020301	Outras restituições	1.000
Total do Capítulo Económico 06:			1.000
Total das Despesas Correntes:			26.660.664
06	07	Aquisição de bens de capital	
06	0701	Investimentos	
06	070107	Equipamento de informática	50
06	070108	Software informático	10

Município de Coimbra

ORÇAMENTO PARA O ANO 2015 - Despesa

Código		Designação	Montante €
Class. Orgânica/Económica			
06	070109	Equipamento administrativo	60
06	070110	Equipamento básico	
06	07011002	Outro	80
06	070111	Ferramentas e utensílios	10
Total do Capítulo Económico 07:			210
Total das Despesas de Capital:			210
Total do Capítulo Orgânico 06:			26.660.874
07	Departamento Financeiro Inovação Organizacional		
07	01	Despesas com o pessoal	
07	0102	Abonos variáveis ou eventuais	
07	010202	Horas extraordinárias	2.000
07	010204	Ajudas de custo	250
07	010205	Abono para falhas	2.200
Total do Capítulo Económico 01:			4.450
07	02	Aquisição de bens e serviços	
07	0201	Aquisição de bens	
07	020102	Combustíveis e lubrificantes	
07	02010201	Gasolina	30.000
07	02010202	Gasóleo	21.200
07	02010299	Gás natural e outros	13.400
07	020104	Limpeza e higiene	31.000
07	020107	Vestuário e artigos pessoais	500
07	020108	Material de escritório	40.000
07	020111	Material de consumo clínico	500
07	020117	Ferramentas e utensílios	3.010
07	020118	Livros e documentação técnica	500
07	020121	Outros bens	83.000
07	0202	Aquisição de serviços	
07	020202	Limpeza e higiene	800.000
07	020203	Conservação de bens	
07	02020302	Conservação de equipamento básico	10.500
07	02020304	Conservação de equipamento administrativo	510
07	020205	Locação de material de informática	139.455
07	020206	Locação de material de transporte	368.000
07	020208	Locação de outros bens	13.000
07	020209	Comunicações	

Município de Coimbra

ORÇAMENTO PARA O ANO 2015 - Despesa

Código		Designação	Montante
Class. Orgânica/Económica			€
07	02020902	Telefones - rede fixa	110.000
07	02020903	Telefones - rede móvel	25.150
07	02020904	Telefones - rádio telefones	13.000
07	02020905	Fax	4.000
07	02020906	Transmissão de dados	68.090
07	02020999	Outras	2.000
07	020210	Transportes	
07	02021001	Aluguer e serviços de transportes	300.000
07	02021002	Portagens	8.000
07	020212	Seguros	
07	02021201	Ramo automóvel	91.000
07	02021202	Acidentes pessoais	46.000
07	02021203	Incêndio	90.000
07	02021204	Responsabilidade civil	30.000
07	02021299	Outros	1.000
07	020214	Estudos, pareceres, projetos e consultadoria	53.020
07	020215	Formação	10
07	020218	Vigilância e segurança	374.500
07	020219	Assistência técnica	139.439
07	020220	Outros trabalhos especializados	32.000
07	020224	Encargos de cobrança de receitas	340.000
07	020225	Outros serviços	
07	02022504	Anúncios, publicações e assinaturas	7.000
07	02022599	Outros	125.908
		Total do Capítulo Económico 02:	3.414.692
07	06	Outras despesas correntes	
07	0602	Diversas	
07	060203	Outras	
07	06020301	Outras restituições	500.000
07	06020302	IVA pago	10.000
07	06020304	Serviços bancários	15.000
07	06020305	Outras	25.000
07	06020399	Outras	20.000
		Total do Capítulo Económico 06:	570.000
		Total das Despesas Correntes:	3.989.142
07	07	Aquisição de bens de capital	
07	0701	Investimentos	

Município de Coimbra

ORÇAMENTO PARA O ANO 2015 - Despesa

Código		Designação	Montante €
Class. Orgânica/Económica			
07	070107	Equipamento de informática	351.872
07	070108	Software informático	278.842
07	070109	Equipamento administrativo	25.800
07	070110	Equipamento básico	
07	07011002	Outro	1.459.853
07	070111	Ferramentas e utensílios	400
Total do Capítulo Económico 07:			2.116.767
Total das Despesas de Capital:			2.116.767
Total do Capítulo Orgânico 07:			6.105.909
08		Serviço de Polícia Municipal	
08	01	Despesas com o pessoal	
08	0102	Abonos variáveis ou eventuais	
08	010202	Horas extraordinárias	4.700
08	010204	Ajudas de custo	1.000
08	010205	Abono para falhas	10
08	010211	Subsídio de turno	114.000
Total do Capítulo Económico 01:			119.710
08	02	Aquisição de bens e serviços	
08	0201	Aquisição de bens	
08	020107	Vestuário e artigos pessoais	2.500
08	020115	Prémios, condecorações e ofertas	100
08	020118	Livros e documentação técnica	100
08	020121	Outros bens	1.500
08	0202	Aquisição de serviços	
08	020213	Deslocações e estadas	100
08	020225	Outros serviços	
08	02022504	Anúncios, publicações e assinaturas	500
08	02022599	Outros	15.010
Total do Capítulo Económico 02:			19.810
Total das Despesas Correntes:			139.520
08	07	Aquisição de bens de capital	
08	0701	Investimentos	
08	070106	Material de transporte	
08	07010602	Outro	
08	0701060203	Polícia Municipal	10

Município de Coimbra

ORÇAMENTO PARA O ANO 2015 - Despesa

Código		Designação	Montante €
Class. Orgânica/Económica			
08	070107	Equipamento de informática	3.348
08	070108	Software informático	6.308
08	070109	Equipamento administrativo	607
08	070110	Equipamento básico	
08	07011002	Outro	20
Total do Capítulo Económico 07:			10.293
Total das Despesas de Capital:			10.293
Total do Capítulo Orgânico 08:			149.813
09	Companhia de Bombeiros Sapadores		
09	01	Despesas com o pessoal	
09	0102	Abonos variáveis ou eventuais	
09	010202	Horas extraordinárias	300.000
09	010204	Ajudas de custo	2.000
09	010211	Subsídio de turno	410.000
Total do Capítulo Económico 01:			712.000
09	02	Aquisição de bens e serviços	
09	0201	Aquisição de bens	
09	020102	Combustíveis e lubrificantes	
09	02010202	Gasóleo	65.000
09	02010299	Gás natural e outros	100
09	020107	Vestuário e artigos pessoais	18.667
09	020110	Produtos vendidos nas farmácias	100
09	020111	Material de consumo clínico	3.500
09	020115	Prémios, condecorações e ofertas	100
09	020117	Ferramentas e utensílios	700
09	020118	Livros e documentação técnica	1.500
09	020121	Outros bens	30.000
09	0202	Aquisição de serviços	
09	020203	Conservação de bens	
09	02020302	Conservação de equipamento básico	4.500
09	020208	Locação de outros bens	10
09	020214	Estudos, pareceres, projetos e consultadoria	10
09	020225	Outros serviços	
09	02022599	Outros	14.260
Total do Capítulo Económico 02:			138.447

Município de Coimbra

ORÇAMENTO PARA O ANO 2015 - Despesa

Código		Designação	Montante €
Class. Orgânica/Económica			
09	04	Transferências correntes	
09	0405	Administração local	
09	040501	Continente	
09	04050104	Associações de municípios	2.000
Total do Capítulo Económico 04:			2.000
Total das Despesas Correntes:			852.447
09	07	Aquisição de bens de capital	
09	0701	Investimentos	
09	070103	Edifícios	
09	07010301	Instalações de serviços	143.230
09	070106	Material de transporte	
09	07010602	Outro	
09	0701060202	Bombeiros	10
09	070107	Equipamento de informática	10
09	070109	Equipamento administrativo	10.040
09	070110	Equipamento básico	
09	07011002	Outro	5.375
09	070111	Ferramentas e utensílios	10
Total do Capítulo Económico 07:			158.675
Total das Despesas de Capital:			158.675
Total do Capítulo Orgânico 09:			1.011.122
10		Serviço Municipal de Proteção Civil	
10	01	Despesas com o pessoal	
10	0102	Abonos variáveis ou eventuais	
10	010202	Horas extraordinárias	2.000
10	010204	Ajudas de custo	150
Total do Capítulo Económico 01:			2.150
10	02	Aquisição de bens e serviços	
10	0201	Aquisição de bens	
10	020107	Vestuário e artigos pessoais	20
10	020118	Livros e documentação técnica	50
10	020121	Outros bens	1.860
10	0202	Aquisição de serviços	
10	020214	Estudos, pareceres, projetos e consultadoria	2.000
10	020215	Formação	10

Município de Coimbra

ORÇAMENTO PARA O ANO 2015 - Despesa

Código		Designação	Montante €
Class. Orgânica/Económica			
10	020225	Outros serviços	
10	02022503	Serviços de natureza social e educativa	500
10	02022504	Anúncios, publicações e assinaturas	500
10	02022599	Outros	16.206
Total do Capítulo Económico 02:			21.146
Total das Despesas Correntes:			23.296
10	07	Aquisição de bens de capital	
10	0701	Investimentos	
10	070104	Construções diversas	
10	07010413	Outros	30
10	070106	Material de transporte	
10	07010602	Outro	
10	0701060204	Proteção Civil	10
10	070107	Equipamento de informática	132.000
10	070108	Software informático	32.920
10	070109	Equipamento administrativo	473
10	070110	Equipamento básico	
10	07011002	Outro	1.550
10	070111	Ferramentas e utensílios	10
10	0703	Bens de domínio público	
10	070303	Outras construções e infraestruturas	
10	07030308	Viação rural	10
10	07030313	Outros	37.087
Total do Capítulo Económico 07:			204.090
Total das Despesas de Capital:			204.090
Total do Capítulo Orgânico 10:			227.386
Total do Orçamento da Despesa:			91.220.050

ORGÃO EXECUTIVO

Em de de

.....

ORGÃO DELIBERATIVO

Em de de

.....

Delegação de Competências nas Juntas de Freguesia

Delegação de Competências Municipais nas Juntas de Freguesia

A Lei n.º 75/2013, de 12 de Setembro, estabelece o Regime Jurídico das Autarquias Locais, aprova o Estatuto das Entidades Intermunicipais, estabelece o Regime Jurídico da Transferência de competências do Estado para as Autarquias e para as Entidades Intermunicipais e aprova o Regime Jurídico do Associativismo Autárquico e tem como princípios basilares, o princípio da descentralização administrativa, da subsidiariedade, da complementaridade e o princípio da prossecução do interesse público.

Para alcançar o objetivo da descentralização administrativa o diploma em referência prevê a delegação de competências dos Municípios nas Freguesias, as quais podem ser feitas em todos os domínios dos interesses próprios das populações, em especial no âmbito dos serviços e das atividades de proximidade e do apoio direto às comunidades locais.

Com a descentralização administrativa procura-se valorizar a eficiência na gestão e na afetação de recursos públicos destinados ao desenvolvimento social, económico, cultural e ambiental das várias regiões do País, potenciando novas economias de escala e uma maior proximidade, interação, participação e eficiência.

Os valores a transferir em 2015 no âmbito dos Contratos Interadministrativos de Delegação de Competências e dos Acordos de Execução serão no valor de **2.704.500,00 euros**.

Neste sentido, as competências a delegar e as competências legalmente delegadas nas Juntas de Freguesia, bem como os recursos humanos, patrimoniais e financeiros necessários e suficientes ao exercício dessas competências, processar-se-ão nos seguintes termos:

1. Para a realização das competências delegadas em Contrato Interadministrativo, a Câmara Municipal disponibilizará uma verba global de 1.390.690,00 euros, que é inscrita nas Grandes Opções do Plano na ação 03 001 2002/36-1.
2. Para o exercício das competências legalmente delegadas, constantes de Acordo de Execução, a Câmara Municipal disponibilizará uma verba global de 1.313.810,00 euros, que é inscrita nas Grandes Opções do Plano na ação 03 001 2002/36-3.
3. A Câmara Municipal apoiará, ainda, tecnicamente as Freguesias através do Gabinete de Apoio às Freguesias.

Delegação de Competências Municipais nas Juntas de Freguesia para 2015

Unid.: euro

Freguesias/União de Freguesias	Contrato Interadministrativo (aumento de 5,72% em relação a 2014)	Acordos de Execução			Total	Estrutura %
		Apoio ao Funcionamento	Peq. reparações e manutenção dos esp. envolventes J.I e Escolas 1º CEB	Limpezas e Manutenção (aumento de 10,45% em relação a 2014)		
Almalaguês	65.372	10.000	3.075	39.027	117.474	4,34
Brasfemes	34.683	10.000	5.343	18.117	68.143	2,52
Ceira	49.251	10.000	5.656	29.375	94.282	3,49
Cernache	69.038	10.000	7.336	36.063	122.437	4,53
S. João do Campo	27.967	10.000	6.562	19.479	64.008	2,37
S. Silvestre	26.789	10.000	6.271	22.394	65.454	2,42
St.º António dos Olivais	193.230	10.000	68.772	100.938	372.940	13,79
Torres do Mondego	54.009	10.000	1.523	28.213	93.745	3,47
Antuzede e Vil de Matos	68.937	20.000	5.591	36.010	130.538	4,83
Assafarge e Antanhol	74.801	20.000	9.924	41.700	146.425	5,41
União de Coimbra (Almedina, São Bartolomeu, Sé Nova, Sta. Cruz)	133.463	40.000	21.041	0	194.504	7,19
Eiras e S. Paulo de Frades	102.689	20.000	30.131	79.102	231.922	8,58
Lamarosa e S. Martinho de Árvore	54.148	20.000	8.264	35.697	118.109	4,37
S. Martinho do Bispo e Ribeira de Frades	119.217	20.000	27.161	77.308	243.686	9,01
St.ª Clara e Castelo Viegas	104.868	20.000	12.241	60.218	197.327	7,30
Souselas e Botão	84.537	20.000	12.747	47.069	164.353	6,08
Trouxemil e Torre de Vilela	58.995	20.000	9.369	35.220	123.584	4,57
Taveiro, Ameal e Arzila	68.696	30.000	10.502	46.371	155.569	5,75
Total	1.390.690	310.000	251.509	752.301	2.704.500	100,00

Termo de Encerramento

Termo de Encerramento

As “**Grandes Opções do Plano e Orçamento para 2015**” da Câmara Municipal de Coimbra, elaboradas em conformidade com o D.L. nº 54-A/99, de 22 de Fevereiro (que aprovou o Plano Oficial de Contabilidade das Autarquias Locais – POCAL e posteriores alterações legais), importam, tanto na Receita como na Despesa, no total de 91.220.050 euros.

Incluem-se, em anexo, a Norma de Controlo Interno que contém no seu art.º 48 o Regulamento Interno de Fundos de Maneio e demais documentos exigidos na Lei n.º 73/2013 de 3 de setembro.

É proposta à Assembleia Municipal a autorização para a contratação de empréstimos de curto prazo, nos termos do Regime Financeiro das Autarquias Locais e das Entidades Intermunicipais aprovado pela Lei 73/2013, de 3 de setembro; a Autorização Prévia no âmbito da LCPA (Lei dos Compromissos e dos Pagamentos em Atraso); a “Delegação de Competências Municipais nas Juntas de Freguesia”, onde se prevê a respectiva delegação de competências e inerentes meios financeiros, nos termos da Lei nº 75/2013 de 12 de setembro e os Mapas de Pessoal (nos termos do n.º 2 do art.º4º “Planificação da atividade e recursos” e art.º 7º “Orçamentação das Despesas com Pessoal”, da Lei n.º 35/2014 de 30 de junho), para aprovação dos órgãos executivo e deliberativo;

Estes documentos serão presentes à reunião da Câmara Municipal em outubro de 2014 e, posteriormente, à sessão da Assembleia Municipal de novembro ou dezembro de 2014, para efeitos do disposto na alínea a) do n.º 1 do art.º 25º da Lei n.º 75/2013, de 12 de setembro.

Paços do Município de Coimbra, outubro de 2014,

O Presidente da Câmara Municipal

(Manuel Augusto Soares Machado)

Anexos:

- 1. Norma de Controlo Interno** (inclui Regulamento Interno de Fundos de maneiio)
 - 2. Autorização Prévia no âmbito da LCPA**
 - 3. Mapa de Pessoal do Município de Coimbra**
 - 4. Descrição das Responsabilidades Contingentes**
 - 5. Mapa das participações Financeiras e Entidades Associativas**
 - 6. Mapa com a totalidade das responsabilidades financeiras resultantes de compromissos plurianuais**
 - 7. Orçamentos dos órgãos e serviços do município e outras entidades participadas**
-

1. Norma de Controlo Interno

ÍNDICE

Siglas	
Capítulo I - Disposições Gerais	1
Artigo 1º - Objecto.....	1
Artigo 2º - Âmbito de Aplicação	1
Artigo 3º - Competências para a Implementação e divulgação	2
Capítulo II - Contabilidade Patrimonial / Orçamental	2
Artigo 4º - Criação e manutenção de plano de contas	2
Artigo 5º - Lançamentos contabilísticos	3
Artigo 6º - Contabilização de movimentos de especialização	3
Artigo 7º - Apuramento e contabilização de provisões para cobrança duvidosa.....	4
Artigo 8º - Regularização de existências.....	4
Artigo 9º - Trabalhos para o próprio Município	4
Artigo 10º - Encerramento de exercício	5
Artigo 11º - Declarações fiscais e legais	5
Capítulo III - Contabilidade Analítica	6
Artigo 12º - Contabilidade Analítica	6
Capítulo IV - Regras de Execução do Orçamento e das Grandes Opções do Plano (GOP)	6
Artigo 13º - Orçamento	6
Artigo 14º - Execução Orçamental	6
Artigo 15º - Execução Orçamental da Receita.....	7
Artigo 16º - Execução Orçamental da Despesa	9
Artigo 17º - Concessão de Apoios, Subsídios e Comparticipações.....	13
Artigo 18º - Descabimentação.....	16
Artigo 19º - Limites para o Tipo de Procedimento	16
Artigo 20º - Competência para Realização de Obras por Administração Directa	18
Artigo 21º - Publicidade - Publicação de Anúncios ou Procedimentos de natureza comunitária e nacional	18
Artigo 22º - Responsabilidade pelo Desenvolvimento dos Processos de Aquisição, não Obrigatoriedade e Dispensa de Contrato Escrito	18
Artigo 23º - Prazos de Envio de Processos de Despesa	21
Capítulo V - Empresas do setor empresarial local e SMTUC	22
Artigo 24º - Âmbito	22
Artigo 25º - Financiamento de empresas do setor empresarial local e dos serviços municipais e dos Serviços Municipalizados de Transportes Urbanos de Coimbra (SMTUC)	22
Artigo 26º - Subsídios	22
Artigo 27º - Empresas do sector empresarial local e so SMTUC - competências.....	23
Capítulo VI - Acompanhamento da Execução das Grandes Opções do Plano / Plano Plurianual de Investimentos.....	23
Artigo 28º - Documentos para o serviço responsável pelo Orçamento e cofinanciamentos.....	23
Capítulo VII - Modificações Orçamentais (Alterações/Revisões Orçamentais).....	24

Artigo 29º - Responsabilidade pelo Acompanhamento da Execução Orçamental e Instrução de processos de modificações orçamentais	24
Capítulo VIII - Financiamento	25
Artigo 30º - Financiamento de Médio e Longo Prazo e de Curto Prazo	25
Capítulo IX - Disponibilidades	26
Artigo 31º - Disponibilidades em Caixa	26
Artigo 32º - Abertura e Movimentação de Contas Bancárias.....	26
Artigo 33º - Reconciliação Bancária.....	27
Artigo 34º - Responsabilidade do Tesoureiro.....	27
Artigo 35º - Controlo de Tesouraria e do limite da dívida total	28
Artigo 36º - Auditoria Externa ou Acções Inspectivas	28
Capítulo X – CAUÇÃO.....	29
Artigo 37º - Caução.....	29
Capítulo XI - Contas de Terceiros.....	29
Artigo 38º - Circuito de registo e conferência de facturas	29
Artigo 39º - Responsabilidade do serviço responsável pela contabilidade e gestão financeira	31
Capítulo XII - Existências.....	31
Artigo 40º - Sistema de inventário	31
Capítulo XIII - Imobilizado.....	32
Artigo 41º - Bens de imobilizado	32
Artigo 42º -Património Móvel	33
Artigo 43º - Abates	33
Artigo 44º - Património Imobiliário	33
Artigo 45º - Participação de Capital.....	34
Artigo 46º - Responsabilidade, Gestão e Controlo de Registo do Imobilizado.....	34
Artigo 47º - Reconciliações.....	35
Capítulo XIV - Fundos de Maneio	36
Artigo 48º - Regulamento Interno de Fundos de Maneio	36
Capítulo XV - Gestão Documental	40
Artigo 49º - Sistema de Gestão Documental (SGD).....	40
Capítulo XVI - Encargos de Anos Anteriores.....	40
Artigo 50º - Encargos de Anos Anteriores	40
Capítulo XVII - Disposições Finais	40
Artigo 51º - Responsabilidade Funcional.....	40
Artigo 52º - Dúvidas de Aplicação e Interpretação	41
Artigo 53º - Revogação, Entrada em Vigor e Alterações	41

Siglas	
NCI	Norma de Controlo Interno
POCAL	Plano Oficial de Contabilidade das Autarquias Locais
SGD	Sistema de Gestão Documental
SCA	Sistema de Contabilidade Autárquica
SGP	Sistema de Gestão de Pessoal
SOL	Sistema On Line
GES	Sistema de Gestão de Stocks
CIVA	Código do Imposto sobre Valor Acrescentado
CCP	Código dos Contratos Públicos
IR	Imposto sobre o Rendimento
GOP	Grandes Opções do Plano
PPI	Plano Plurianual de Investimento
AMR	Atividades mais Relevantes
LCPA	Lei dos Compromissos e Pagamentos em Atraso
SMTUC	Serviços Municipalizados de Transportes Urbanos de Coimbra
RIFM	Regulamento Interno de Fundos de Maneio
RFALEI	Regime Financeiro das Autarquias Locais e das Entidades Intermunicipais

Norma de Controlo Interno

Capítulo I - Disposições Gerais

Artigo 1º - Objeto

1. A presente Norma de Controlo Interno, a vigorar a partir de 1 de Janeiro de 2015, adiante designada abreviadamente por NCI, visa estabelecer um conjunto de regras definidoras de políticas, métodos e procedimentos de controlo, na Câmara Municipal de Coimbra, que contribuam para:

a) Assegurar o desenvolvimento das atividades inerentes à evolução patrimonial e orçamental, de forma ordenada, eficaz e eficiente, incluindo a salvaguarda dos ativos, a prevenção e deteção de situações de ilegalidade, fraude e erro, a integridade (totalidade, exatidão e validade) dos registos contabilísticos e a preparação oportuna de informação financeira e orçamental fiável, conforme a legislação em vigor.

b) Assegurar a manutenção de um Sistema de Contabilidade Analítica abrangente, compatível e integrado, que contribua para a prossecução dos seguintes objetivos específicos, no quadro de um sistema de Procedimentos de Controlo Interno que consta de documento anexo mas fazendo parte integrante da presente Norma:

1. Delimitar o custo das funções, atividades e projetos municipais;
2. Quantificar os custos e os proveitos, quando aplicável, dos serviços prestados e bens produzidos pelo Município;
3. Determinar os custos das intervenções por administração direta;
4. Quantificar a estrutura de custos das unidades orgânicas;
5. Quantificar o custo das transferências para entidades terceiras (em numerário/valor e em espécie);
6. Delimitar o custo com máquinas e viaturas (cálculo do custo hora/máquina e custo km/viatura).

Artigo 2º - Âmbito de Aplicação

1. A presente Norma estabelece regras e procedimentos complementares necessários ao cumprimento das disposições constantes do D.L. n.º 54-A/99, de 22 de fevereiro, da Lei n.º 73/2013 de 3 de setembro, da Lei n.º 8/2012 de 21 de fevereiro e do Decreto-Lei n.º 127/2012 de 21 de junho, com as respetivas alterações, constituindo estes diplomas legais, no seu conjunto, o quadro normativo aplicável à execução do Orçamento do Município no ano de 2015, considerando os objetivos de rigor e contenção orçamental.

2. A presente Norma é aplicável a todos os Serviços da Câmara Municipal de Coimbra e no caso do Capítulo V, aos Serviços Municipalizados de Transportes Urbanos de Coimbra (SMTUC) e empresas do setor local e a qualquer entidade administrativa ou empresarial pública, nos artigos aplicáveis, independentemente da forma jurídica que assumam e desde que o município exerça sobre elas direta ou indiretamente uma influência dominante, conforme determinado no Decreto-Lei n.º 133/2013, de 3 de outubro e pela Lei n.º 50/2012 de 31 de agosto.

Artigo 3º - Competências para a implementação e divulgação

1. A alínea i) do nº 1 do art. 33º da Lei nº 75/2013 atribui competências à Câmara Municipal para elaborar e aprovar a norma de controlo interno (NCI).
2. Compete à Câmara Municipal assegurar o acompanhamento e a avaliação permanente da NCI, conforme o disposto no ponto 2.9.3. das considerações técnicas do POCAL.
3. O Presidente da Câmara remeterá à Inspeção-Geral de Finanças cópia da NCI, e de todas as suas alterações, no prazo de 30 dias após a sua aprovação, de acordo com o ponto 2.9.9. das considerações técnicas do POCAL.
4. Compete aos Diretores de Departamento, Chefes de Divisão e de Gabinete e outros responsáveis pelos Serviços, dentro da respetiva unidade orgânica, implementar o cumprimento das normas definidas na presente NCI e nos preceitos legais em vigor, bem como efetuar propostas de melhoria ou de alteração.
5. Cabe ao serviço responsável pela auditoria interna, nos termos do Regulamento da Estrutura Nuclear em vigor:
 - a) Propor, após audição dos serviços, as revisões e atualizações da NCI que considere necessárias;
 - b) Assegurar a difusão e divulgação generalizada da NCI.
 - c) Instruir o processo para envio da NCI para as entidades oficiais, após aprovação da mesma.

Capítulo II - Contabilidade Patrimonial / Orçamental

Artigo 4º - Criação e manutenção de plano de contas

1. A criação de novas contas elementares do plano patrimonial ou orçamental, ou a alteração de informação já existente é da responsabilidade do serviço com competência pela contabilidade.

Artigo 5º - Lançamentos contabilísticos

1. Tratamento documental:

- a) Todos os documentos que suportam de forma direta ou auxiliar o lançamento e registo contabilístico, deverão ser devidamente rececionados e distribuídos pelos responsáveis pelo tratamento dos mesmos;
- b) Se o serviço responsável pela contabilidade rececionar faturas com mais de uma via, e caso não seja visível a identificação do original e do duplicado, deve ser aposto nas cópias, de forma clara e evidente, um carimbo “Duplicado”;
- c) O serviço responsável pela contabilidade deve controlar todos os documentos sujeitos a registo contabilístico.

2. Lançamentos manuais:

- a) Os proveitos e os custos deverão ser reconhecidos quando obtidos ou incorridos, devendo ser incluídos nas demonstrações financeiras no período a que respeitam;
- b) Os lançamentos manuais efetuados são da responsabilidade do serviço responsável pela contabilidade e deverão ser conferidos e validados através de amostragem por colaborador designado pelo dirigente do serviço responsável pela contabilidade.
- c) Deve ser garantido o lançamento até ao dia 15 do mês seguinte de todos os documentos rececionados no serviço responsável pela contabilidade, depois de devidamente justificados, conferidos e aprovados.

3. Todos os lançamentos automáticos provenientes de outras aplicações deverão ser devidamente:

- a) Atualizados nos registos contabilísticos;
- b) Controlados quanto à sua totalidade e exatidão em termos de codificação e valor.

4. A responsabilidade pela reconciliação entre a contabilidade e a informação proveniente de outros sistemas de informação independentes é do serviço responsável pela contabilidade.

5. Os serviços que fornecem a informação contabilística são responsáveis pelo carregamento atempado da mesma em sistema, nos respetivos módulos, assegurando a totalidade e exatidão do registo.

Artigo 6º - Contabilização de movimentos de especialização

1. Deve ser assegurado o cumprimento do princípio da especialização dos exercícios – “os proveitos e os custos são reconhecidos quando obtidos ou incorridos, independentemente do seu recebimento ou pagamento, devendo incluir-se nas demonstrações financeiras a que respeitam”.

2. É responsabilidade do serviço responsável pela contabilidade assegurar o diferimento e acréscimo de todos os custos e proveitos (subsídios, seguros, rendas, encargos financeiros, ou outros) e o controlo dos mesmos.
3. Deve ser garantido que, no final de cada exercício, todas as transações que dizem respeito ao período em questão foram registadas.

Artigo 7º - Apuramento e contabilização de provisões para cobrança duvidosa

1. Os saldos de devedores deverão refletir as perspetivas do Município em termos de cobrança dos saldos em dívida, tendo em conta o princípio da prudência.
2. Os créditos respeitantes a processos que se encontrem em mora há mais de seis meses desde a data do respetivo vencimento devem ser enviados para contencioso, pelo serviço que liquidou a receita.
3. No final do ano todos os saldos de clientes a provisionar devem ser analisados pelo serviço responsável pela contabilidade, sendo efetuados os ajustamentos necessários.

Artigo 8º - Regularização de existências

1. Deve ser assegurado que o conteúdo das contas de existências se encontra conforme as políticas, princípios e critérios contabilísticos adotados.
2. As regularizações efetuadas destinam-se a servir de contrapartida ao registo de quebras, sobras, saídas e entradas por ofertas, bem como a quaisquer outras variações nas contas de existências não derivadas de compras, vendas ou consumos.
3. Cabe ao serviço responsável pela contabilidade a responsabilidade pela regularização contabilística de existências. Deve ser efetuada uma reconciliação dos mapas rececionados do serviço responsável pelo Património e Aprovisionamento com os valores contabilísticos, a qual deve ser validada pelo Diretor do Departamento desta área.

Artigo 9º - Trabalhos para o próprio Município

1. Por trabalhos para o próprio Município entende-se “trabalhos que a entidade realiza para si mesma, sob sua administração direta, aplicando meios próprios ou adquiridos para o efeito e que se destinam ao seu imobilizado”.
2. Nos casos de imobilizações em curso efetuadas por administração direta, o montante dos respetivos custos, obtidos do Sistema de Contabilidade Analítica, será contabilizado na conta de “Imobilizações em curso”, por contrapartida da respetiva sub-conta de “Trabalhos para a própria entidade”.

Artigo 10º - Encerramento de exercício

1. Os exercícios contabilísticos deverão ser adequados e oportunamente fechados após o encerramento contabilístico, de modo a não ocorrerem eventuais lançamentos em períodos errados.
2. Apenas os colaboradores designados pelo dirigente do serviço responsável pela contabilidade devem ter acesso ao Sistema de Contabilidade Autárquica para proceder à abertura e encerramento dos exercícios. Sempre que se proceda à abertura ou encerramento dos exercícios no sistema, estes devem ser imediatamente reportados ao serviço responsável pela contabilidade.

Artigo 11º - Declarações fiscais e legais

1. A prestação de contas deve ser efetuada pelo serviço responsável pela contabilidade de acordo com a legislação em vigor. Para o efeito, deverá enviar os documentos necessários a essa prestação de contas a todas as entidades legalmente previstas, nomeadamente:
 - a) Tribunal de Contas;
 - b) Comissão de Coordenação e Desenvolvimento Regional;
 - c) Direção Geral das Autarquias Locais;
 - d) Instituto Nacional de Estatística;
 - e) Direção Geral do Orçamento.
2. O envio periódico das demais informações à Direção Geral das Autarquias Locais, Direção Geral do Orçamento e Autoridade Tributária a que por lei o Município está obrigado, deve ser efetuado pelo serviço responsável pela contabilidade e gestão financeira, cumprindo os requisitos legais.
3. A entrega da declaração de Informação Empresarial Simplificada (IES), deve ser efetuada pelo serviço responsável pela contabilidade até à data limite definida pelo Ministério das Finanças, devendo cumprir os requisitos legais.
4. O preenchimento e entrega das declarações periódicas de IVA, de retenções de IRS e Imposto de Selo, são da responsabilidade do serviço responsável pela contabilidade, e as declarações da Segurança Social, Caixa Geral de Aposentações e ADSE são da responsabilidade do serviço responsável pelos recursos humanos. Antes do apuramento do valor a pagar ou a receber, o serviço responsável pela contabilidade deve assegurar que são efetuadas reconciliações das contas que a elas se referem, com vista a determinar com exatidão o respetivo valor.

Capítulo III - Contabilidade Analítica

Artigo 12º - Contabilidade Analítica

1. Devem ser criados e adequadamente mantidos centros de custo, centros de proveitos e critérios objetivos de repartição adequados às necessidades e estrutura do Município.
2. Todos os custos incorridos e proveitos obtidos devem ser corretamente alocados pelos diversos centros.
3. Auditar através do serviço com competência para auditoria, com a periodicidade adequada, a conformidade e adequabilidade dos circuitos de informação instituídos, documentos de suporte e demais componentes do modelo conceptual de contabilidade analítica.

Capítulo IV - Regras de Execução do Orçamento e das Grandes Opções do Plano (GOP)

Artigo 13º - Orçamento

1. Na elaboração e execução do orçamento da Câmara Municipal de Coimbra devem ser seguidos os princípios orçamentais e contabilísticos, regras previsionais e regras de execução orçamental do POCAL, e os princípios da Lei dos Compromissos e Pagamentos em Atraso (LCPA), bem como os princípios consagrados na Lei de Enquadramento Orçamental (Lei n.º 91/2001 e posteriores alterações) e os determinados pela Lei n.º 73/2013 de 3 de setembro (RFALEI).
2. A aplicação do disposto no número anterior deve conduzir à obtenção de uma imagem verdadeira e apropriada da situação financeira, dos resultados e da execução orçamental da Câmara Municipal.

Artigo 14º - Execução Orçamental

1. A execução orçamental compreende a prática de todos os atos que integram a atividade financeira desenvolvida pelos serviços municipais na prossecução das suas atribuições.
2. Os serviços municipais são responsáveis pela gestão do conjunto dos meios financeiros afetos às respetivas áreas de atividade e tomarão as medidas necessárias à sua otimização e rigorosa utilização, em obediência às medidas de gestão orçamental definidas pelo Órgão Executivo, devendo proceder mensalmente e após Modificações orçamentais à análise do respetivo balancete e posição atual do

orçamento da despesa. Os serviços deverão reportar superiormente a justificação dos desvios e respetivas propostas de correção, através do mecanismo das modificações orçamentais.

Artigo 15º - Execução Orçamental da Receita

1. Na execução do orçamento da receita devem ser respeitados os seguintes princípios e regras:

a) Liquidação de receitas:

i) Todas as receitas liquidadas e não cobradas até 31 de dezembro devem ser contabilizadas pelas correspondentes rubricas do orçamento do ano em que a cobrança se efetuar;

ii) A faturação é efetuada pelo serviço responsável pela liquidação da receita no prazo de 5 dias úteis após a prestação do serviço ou, no caso de faturas globais, até ao 5º dia útil após o termo do período a que respeitam.

b) Cobrança de Receitas:

i) Os serviços municipais devem remeter ao serviço responsável pela contabilidade, cópia de todos os contratos, protocolos, acordos, deliberações, concessões, ou quaisquer outros que acarretem receita para o Município;

ii) O serviço responsável pela contabilidade deve proceder ao registo correto, de toda esta informação e proceder mensalmente ao seu controlo;

iii) As receitas só podem ser liquidadas e arrecadadas se tiverem sido objeto de inscrição orçamental adequada;

iv) A cobrança de receitas pode, no entanto, ser efetuada para além dos valores inscritos no orçamento.

2. Os serviços municipais são responsáveis pela correta arrecadação das receitas, bem como pela sua entrega atempada na Tesouraria da Câmara.

2.1. Sempre que se efetuem acordos de pagamentos em prestações, os mesmos devem ser aprovados pelo respetivo Vereador e obter despacho favorável do Presidente da Câmara ou do Vereador com competência delegada na área financeira.

2.2. Excetua-se do referido no ponto anterior os acordos de pagamento em prestações celebrados pelo serviço responsável pelas Contra-Ordenações e Execuções Fiscais.

3. A cobrança de receitas municipais por entidades diversas do Tesoureiro carece da competente autorização e é efetuada através da emissão de documentos de receita, com numeração sequencial e indicação do serviço de cobrança.

3.1. Sob proposta do dirigente responsável pela área de Finanças e Património, o Diretor da área de Finanças e Património definirá, por regra, no início de cada ano económico os serviços de cobrança supra referidos. Após aprovação, a proposta deve ser disponibilizada na página da Direção Municipal no Sistema On-line (SOL).

4. Todos os cheques e vales de correio enviados para o Município por correio devem ser registados em SGD e remetidos diretamente à Tesouraria, que procede ao seu registo em livro apropriado e comunica a receção do cheque ao serviço emissor a fim de, até ao final do dia, ser emitido o correspondente documento de receita.

A Tesouraria comunica ao Diretor da área de Finanças e Património os cheques que, no prazo de 5 dias não foram regularizados.

5. Os documentos de receita previstos nos números anteriores, além de corretamente numerados, devem ser:

a) Emitidos a partir de aplicação informática apropriada e uniforme a instalar pelo serviço responsável pela área da Informática. Esta aplicação informática não deve permitir apagar ou editar qualquer registo uma vez guardado, sem prejuízo da possibilidade de anular;

b) Nos casos em que a receita se refira a entradas em espetáculos ou outros eventos, deverão ser emitidos bilhetes de ingresso comprovativos do pagamento pré-impressos, com numeração sequencial e com o respetivo valor, que deve ser único por documento. Estes documentos devem ser requisitados ao serviço responsável pelo Património e Aprovisionamento.

Sem prejuízo da entrega diária da receita cobrada na tesouraria prevista no nº 6 do presente artigo, logo após a realização do evento, deverá ser elaborada informação a remeter ao serviço responsável pela contabilidade onde conste o número total dos bilhetes vendidos e o apuramento da receita total cobrada, devendo ser entregues os “canhotos” dos bilhetes vendidos bem como os bilhetes completos não vendidos a fim de serem destruídos.

c) Sempre que se verifique uma alteração de preços, os documentos desatualizados devem ser devolvidos ao serviço responsável pelo Património e Aprovisionamento para destruição.

d) Os documentos de receita devem cumprir os requisitos previstos no art.º 36º do Código do Imposto sobre o Valor Acrescentado (CIVA).

6. Mensalmente o serviço responsável pela contabilidade deve analisar que todos os documentos de receita foram registados na aplicação informática de contabilidade – Sistema de Contabilidade Autárquica (SCA).

7. Todas as receitas cobradas nos termos do presente artigo devem dar entrada na Tesouraria no final do próprio dia de cobrança, acompanhada de mapa resumo da receita cobrada extraído da aplicação informática, emitido pelo respetivo serviço e assinado pelo responsável.

Quando se trate de serviços externos, a entrega deve ser efetuada no dia útil seguinte, até às 12 horas. Havendo dificuldade no cumprimento destes prazos, e ponderada a fundamentação para a exceção, o prazo de entrega das receitas será fixado caso a caso, sem ultrapassar o prazo máximo de uma semana, por despacho do Presidente da Câmara ou do Vereador com competência delegada ou do diretor da área de Finanças e Património, sob proposta do responsável do Serviço. Independentemente do prazo estabelecido, no último dia útil de cada mês e no último dia do ano, todos os serviços devem fazer a entrega da receita cobrada até essa data

8. Os montantes de receita poderão, ainda, ser depositados diariamente pelos serviços municipais na agência bancária mais próxima do local da cobrança, sendo o número da conta indicado pela Tesouraria. Nestes casos, os serviços municipais devem remeter de imediato à Tesouraria o mapa resumo da receita cobrada extraído da aplicação informática referentes às cobranças, acompanhadas de cada um dos talões comprovativos do depósito bancário correspondente.

9. Os serviços emissores devem apresentar diariamente:

a) O “Mapa Geral de Guias Emitidas por Situação”, ou mapa equivalente, emitido através da aplicação informática referida na al. a) do n.º 4 do presente artigo. O mapa deve ser conferido e assinado pelo funcionário responsável pelo serviço emissor, devidamente identificado;

Deve ainda discriminar os valores totais cobrados por meio de pagamento (numerário, cheques, multibanco, etc.).

b) Quando os documentos de receita forem bilhetes de ingresso uma guia de recebimento correspondente à totalidade das receitas cobradas no dia, que deve indicar a numeração e o tipo de bilhetes a que se refere;

c) Os documentos referidos nas alíneas anteriores devem ser entregues na Tesouraria com as receitas cobradas;

d) O mapa referido na alínea a) deve ser assinado pelo Tesoureiro como evidência dos valores recebidos.

10. As guias emitidas e não pagas até ao final do dia devem ser anuladas e extinto o procedimento.

11. A anulação de documentos de receita deve ser pronta e devidamente justificada e, sempre que aplicável, deve-se indicar o número do novo documento.

12. As restituições de receita devem ser autorizadas de acordo com as competências previstas nesta Norma para a autorização de despesas.

As restituições efetuadas no mesmo exercício económico em que ocorreu o registo da receita, ou em exercício posterior, devem ser tratadas como despesa orçamental, através da emissão de uma ordem de pagamento de reembolsos e restituições.

13. À anulação de despesa incorreta ou excessivamente processada e paga deve corresponder a respetiva reposição, que será considerada como:

a) Reposição abatida aos pagamentos, quando o pagamento originário tenha ocorrido no mesmo exercício orçamental;

b) Reposição não abatida aos pagamentos, quando o pagamento originário tenha ocorrido em anos orçamentais anteriores.

Artigo 16º - Execução Orçamental da Despesa

1. Na execução do Orçamento da despesa devem ser respeitados os seguintes princípios e regras:

a) Qualquer despesa apenas pode ser efetuada quando:

i) O facto gerador da obrigação de despesa respeite as normas legais aplicáveis;

ii) A despesa em causa disponha de inscrição no orçamento e, se for o caso, nas GOP, tenha cabimento e compromisso na respetiva dotação e esteja adequadamente classificada;

- iii) A despesa em causa satisfaça os princípios da economia, da eficiência e da eficácia, justificando a sua necessidade, utilidade e oportunidade.
- b) As dotações orçamentais da despesa constituem o limite máximo a utilizar na sua realização, incluindo eventuais modificações orçamentais;
- c) O cabimento consiste na cativação de determinada dotação visando a realização de determinada despesa e é feito com base no encargo provável a suportar pelo orçamento do ano:
- i) No caso de despesas de funcionamento associadas a contratos (fornecimentos contínuos, segurança, limpeza, assistência, ou similares), nas remunerações certas e permanentes (classificação económica 0101) o cabimento e o compromisso deve ser efetuado pelo encargo total estimado até ao fim do ano ou até ao fim do prazo do contrato (se inferior);
 - ii) Relativamente aos abonos variáveis e eventuais (classificação económica 0102 – Abono para falhas e horas extraordinárias) o cabimento e compromisso (efetuados pelo valor estimado) deverão ser efetuados até ao dia 20 do mês anterior à efetiva realização das despesas. O processamento salarial será efetuado até ao valor limite aprovado para esse mês, devendo o excedente ser regularizado em meses seguintes, mediante novo cabimento e respetivo compromisso, após informação de fundos disponíveis;
 - iii) Tendo em conta a execução orçamental, o Presidente da Câmara ou o Vereador com competência delegada ou o diretor da área de Finanças e Património pode adotar, a qualquer momento, um regime de autorização prévia de cabimentos acima de determinado montante, bem como para a autorização prévia de compromissos.
- d) Apenas podem ser assumidos compromissos de despesa após o serviço responsável pela contabilidade exararem informação prévia de cabimento no documento de autorização da despesa e pré-registo de compromissos após ser verificada a existência de fundos disponíveis para o efeito, salvaguardando-se o regime aplicável às despesas urgentes e inadiáveis previsto na legislação em vigor (LCPA). O cabimento afere-se pela rubrica de nível mais desagregado da classificação económica respeitando, se for o caso, o cabimento nas GOP (as propostas de cabimento deverão claramente identificar os encargos prováveis para o ano em curso e para cada um dos anos seguintes, se for o caso);
- e) O compromisso consiste na obrigação de efetuar pagamentos a terceiros em contrapartida do fornecimento de bens e serviços ou da satisfação de outras condições. Os compromissos consideram-se assumidos quando é executada uma ação formal pela entidade, como seja a emissão de ordem de compra, nota de encomenda ou documento equivalente, ou a assinatura de um contrato, acordo, protocolo, ou outro instrumento administrativo, podendo também ter um caráter permanente e estar associados a pagamentos durante um período indeterminado de tempo, nomeadamente, salários, rendas, eletricidade ou pagamento de prestações diversas. Compromissos plurianuais são os que constituem obrigação de efetuar pagamentos em mais do que um ano económico;
- f) Não poderão ser assumidos compromissos que excedam os fundos disponíveis (alínea f) do artigo 3º da Lei nº8/2012 de 21 de Fevereiro);
- g) O sistema de suporte à execução do orçamento deverá emitir um nº de compromisso válido e sequencial que será refletido na ordem de compra, nota de encomenda, ou documento equivalente;
- h) As despesas a realizar com a compensação em receitas legalmente consignadas podem ser autorizadas até à concorrência das importâncias arrecadadas;

i) Os primeiros registos de cabimento e de compromisso, no início de cada ano, devem corresponder à dívida e aos compromissos transitados do ano anterior;

j) Em qualquer altura, durante o exercício económico, e após o registo a que se refere a alínea anterior, por despacho do Presidente da Câmara ou o Vereador com competência delegada, poderá fazer-se uma cativação extraordinária até 25% do saldo de todas as rubricas elementares das GOP, com exceção das despesas com receitas consignadas para entidades diversas (Empresas do setor empresarial local, SMTUC, entidades parceiras em projetos cofinanciados, projetos ou ações co-financiados e os projetos ou ações com protocolos/acordos ou outros instrumentos aprovados pela Câmara). Eventuais descativações só poderão ser autorizadas pelo Presidente da Câmara ou o Vereador com competência delegada ou o diretor da área de Finanças e Património, com base em proposta devidamente fundamentada pelos serviços e se necessário, informada pelo serviço responsável pelo orçamento e cofinanciamentos.

No final do exercício, o serviço responsável pela contabilidade a deve efetuar a anulação das cativações existentes.

k) Com base nas atas das respetivas reuniões, o serviço responsável pela contabilidade e gestão financeira deve regularizar o pré-registo de compromisso e proceder ao registo regular de compromissos resultantes de deliberações do Executivo, de acordo com as datas previstas na deliberação para as liquidações da despesa.

l) Todos os serviços devem remeter ao serviço responsável pela contabilidade cópias de contratos, protocolos ou notificações de adjudicações de obras ou de aquisição de bens e serviços, para o registo dos respetivos compromissos, sempre que os mesmos incluam responsabilidades financeiras assumidas pelo Município (ver n.º 13 do art.º 22º da NCI), devendo ser claramente especificados os encargos relativos ao ano em curso e a cada um dos anos seguintes.

m) O serviço responsável pela contabilidade deve emitir, trimestralmente, listagens da posição dos compromissos por unidade orgânica. No prazo de 5 dias úteis, as unidades orgânicas deverão atualizar os valores dos saldos dos compromissos que podem ser anulados;

n) As ordens de pagamento de despesa caducam em 31 de Dezembro do ano a que respeitam, devendo o pagamento dos encargos regularmente assumidos e não pagos até essa data ser processado por conta das verbas adequadas do orçamento que estiver em vigor no momento em que se proceda ao seu pagamento;

o) Os credores podem requerer o pagamento dos encargos referidos na alínea m) no prazo improrrogável de três anos a contar de 31 de Dezembro do ano a que respeitam os créditos;

p) Os serviços, no prazo improrrogável definido na alínea anterior, devem tomar a iniciativa de satisfazer os encargos, assumidos e não pagos, sempre que não seja imputável ao credor a razão do não pagamento.

2. A competência para dar início ao procedimento de celebração de qualquer contrato, “decisão de contratar”, a que se refere o artigo 36º do Código dos Contratos Públicos (CCP), aprovado pelo Decreto-Lei nº 18/2008, de 29 de Janeiro, é concedida nos seguintes limites, desde que assegurada a existência de dotação disponível na respetiva rubrica orçamental e/ou das GOP's:

a) Câmara Municipal – sem limite;

b) Presidente da Câmara – limite de 149.639,37 € e até ao limite da competência delegada.

c) Vereadores com competências delegadas e subdelegadas – até ao valor definido no ato de delegação / subdelegação de competências, sem prejuízo do disposto na presente norma.

d) Diretor da área de Finanças e Património – até ao valor definido no ato de delegação / subdelegação de competências, sem prejuízo do disposto na presente norma.

e) Restantes Diretores de Departamento – até ao valor definido no ato de delegação / subdelegação de competências, sem prejuízo do disposto na presente norma.

2.1.A Delegação de competências para a decisão de contratar não implica a delegação das demais competências, conforme n.º 3 do art.º 109º do CCP.

3. A competência para “autorização de despesas” apenas pode ser concedida, após o necessário registo de cabimento aposto sobre a requisição interna ou sobre a respetiva proposta de autorização nos seguintes limites, incluindo os pontos 5, 6 e 7:

a) Câmara Municipal – sem limite;

b) Presidente da Câmara – 149.639,40 € (competência própria) e até ao limite da competência delegada

c) Vereadores com competências delegadas e subdelegadas – até ao valor definido no ato de delegação / subdelegação de competências, sem prejuízo do disposto na presente norma.

d) Dirigente responsável pela área de Finanças e Património, – até ao valor definido no ato de delegação / subdelegação de competências, sem prejuízo do disposto na presente norma.

3.1. Esta delegação deve ser publicitada no sítio do Município na Internet e implica, nos termos do n.º 3 do art.º 109º do CCP, a delegação das seguintes competências:

a) A escolha do procedimento nos termos do artigo 19º desta NCI, (art.º 38º do CCP);

b) A aprovação das peças procedimentais (art.º 40º do CCP);

c) A designação do júri do procedimento, que deve sempre integrar um representante do serviço responsável pelo Património e Aprovisionamento no caso de aquisição de bens e serviços (art.º 67º do CCP);

d) A adjudicação (art.º 73º do CCP);

e) A aprovação da minuta do contrato reduzido a escrito e a representação do Município na outorga do contrato (artigo 98º do CCP) mantêm-se na competência do Presidente da Câmara ou do Vereador com competência delegada ou subdelegada ou do diretor da área de Finanças e Património, a quem devem ser presentes pelo serviço responsável pela área jurídica e contencioso.

4. No caso dos ajustes diretos enquadráveis no Regime Simplificado previsto no art.º 128º do CCP, considera-se que na decisão de adjudicação estão subjacentes a decisão de contratar e a decisão de escolha do procedimento, desde que efetuado previamente o respetivo cabimento.

5. Dependem de autorização do Presidente da Câmara ou do Vereador com competência delegada ou subdelegada:

- a) Os encargos com aberturas de concursos para contratação de pessoal ou a celebração de novos contratos de pessoal, incluindo contratos de tarefa e avença;
- b) Os encargos com a inscrição de trabalhadores em ações de formação.
- c) A aquisição de material de transporte (classificação económica 070106), de equipamento e software informático (classificação económica 070107 e 070108) e de equipamento administrativo (classificação económica 070109);
- d) Sem prejuízo do disposto na Lei nº8/2012, de 21 de fevereiro, a assunção de compromissos de montante superior a 50.000 € com incidência em exercícios económicos seguintes (contratos, protocolos, adjudicações, ou outros);
- e) A contratação de novos serviços de estudos e consultadoria, publicidade e marketing;
- f) A celebração de acordos para pagamento de Juros de Mora de montante superior a 5.000 €;
6. Em casos excecionais e devidamente fundamentados, o Presidente ou do Vereador com competência delegada ou subdelegada pode autorizar a realização de despesas inadiáveis e urgentes que sujeitará posteriormente a ratificação da Câmara.
7. O serviço responsável pela contabilidade deve verificar o cumprimento dos limites de competência referidos no presente artigo.
8. A autorização para a realização de pagamentos é concedida nos seguintes limites e condições:
- a) **Presidente da Câmara** - Autorizar o pagamento das despesas orçamentadas e autorizadas de acordo com as deliberações da Câmara Municipal e as competências próprias e delegadas (sem limite de valor);
- b) **Vereador com competência delegada e subdelegada em matéria financeira** - Autorizar o pagamento das despesas orçamentadas e autorizadas de acordo com as deliberações da Câmara Municipal, despachos do Presidente da Câmara e competências delegadas e subdelegadas;
- c) **Diretor da área de Finanças e Património** - Autorizar o pagamento das despesas orçamentadas e autorizadas de acordo com a subdelegação de competências do Presidente da Câmara ou do vereador do pelouro;
9. O serviço responsável pela contabilidade deve manter atualizada uma lista de todos os dirigentes com competências próprias, delegadas ou subdelegadas para a realização de despesas ou para a autorização de pagamentos.

Artigo 17º - Concessão de Apoios, Subsídios e Participações

1. A concessão de apoios, subsídios e participações, a entidades e organismos legalmente existentes, que prossigam no Município fins de interesse municipal, deve ser autorizada pela Câmara Municipal, nos termos das disposições constantes no regime jurídico das autarquias locais, aprovado pela Lei n.º 75/2013 de 12 de setembro, ficando sujeitos a cabimentação prévia e compromisso prévio no Orçamento e, se aplicável, nas GOP (Plano Plurianual de Investimentos - PPI e nas Atividades Mais Relevantes - AMR), incluindo valores para anos seguintes.

2. Os pedidos devem ser apresentados até 31 de julho do ano anterior ao da execução, de forma a permitir a sua inscrição atempada nas GOP e Orçamento do Município (e em conjugação com o Regulamento de Apoio ao Associativismo Cultural).
3. Excetua-se do disposto no número anterior os pedidos de natureza excecional que podem ser apresentados a todo o tempo pelas entidades interessadas.
4. Todos os apoios, subsídios, ou participações devem ser concedidos mediante a celebração de Contratos-programa/Protocolos/Acordos ou outro instrumento aplicável, conforme aplicável, quando se destinem a apoiar ações de investimento ou revistam carácter regular para a mesma finalidade ou quando a lei expressamente o determine.
5. Exceto nos casos referidos no número anterior, a atribuição dos apoios, subsídios, ou participações deve ser formalizada através de protocolo onde fiquem expressas as obrigações das partes.
6. O serviço responsável pelo projeto ou ação das GOP deve proceder à instrução dos processos de concessão dos apoios, subsídios e participações referidos, devendo os mesmos ser devidamente fundamentados e referir as disposições legais que os enquadram.
7. A documentação e os requisitos que devem ser observados na constituição de processos de concessão de apoios, subsídios e participações, são a seguir indicados e devem ser comprovados pelo serviço responsável pelo procedimento e remetidos ao serviço responsável pela contabilidade:
 - a) Verificação de que a entidade beneficiária se encontra legalmente constituída por escritura pública, nos termos do art. 167º e seguintes do Código Civil, e que os atos de constituição e estatutos das associações foram objeto do devido registo e publicados no Diário da República ou no Portal da Justiça;
 - b) O disposto no número anterior não se aplica às instituições canonicamente eretas, devendo verificar-se, nestes casos, que cumprem as disposições da Secção II do Capítulo II do Estatuto das Instituições Particulares de Solidariedade Social (decreto-lei n.º 119/83, de 25 de Fevereiro);
 - c) Apresentação do número de Identificação Fiscal da Entidade, emitido pelo Registo Nacional de Pessoas Coletivas, documento inerente ao registo da constituição do organismo;
 - d) Apresentação dos documentos de prestação de contas do último exercício, devidamente aprovados (designadamente o relatório de atividades e contas, a ata da assembleia geral que aprova este relatório e o parecer do conselho fiscal, quando aplicável);
 - e) Justificação do pedido, com indicação das propostas ou ações que se pretende desenvolver, respetivo orçamento discriminado e respetivas fontes de financiamento;
 - f) Documentos comprovativos da regularidade da situação fiscal e contributiva da entidade beneficiária ou, em alternativa, documento de autorização para que a CMC possa fazer consulta junto das entidades);
 - g) Orçamentos dos fornecedores, num mínimo de três, quando os subsídios se ao investimento;
 - h) Declaração emitida pela entidade beneficiária sobre a existência, de eventuais pedidos de financiamento formulados ou a formular a outras pessoas, individuais ou coletivas, particulares ou de direito público e qual o montante do apoio, subsídio ou participação recebida ou a receber;

i) Os apoios, subsídios ou comparticipações poderão ser atribuídos de uma só vez ou de acordo com o cronograma financeiro da ação a apoiar, apresentado em conformidade com o disposto na alínea e) do ponto 7;

Sempre que na concessão de apoios, subsídios ou comparticipações se pretenda definir datas de pagamento, estas devem obter despacho favorável do Vereador com competência delegada na área financeira ou do Diretor da área de Finanças e Património;

j) Até 30 de março do ano seguinte àquele a que respeita o Contrato-programa/Acordo/Protocolo ou sempre que solicitado, as entidades beneficiárias devem apresentar, ao serviço proponente, o relatório de execução com particular incidência nos aspetos de natureza financeira e com explicitação dos objetivos e dos resultados alcançados. Este relatório é respeitante aos trabalhos desenvolvidos até essa data, mesmo que não estejam concluídos e sem prejuízo da sua necessária apresentação após conclusão dos mesmos e no respeito dos termos do protocolo/contrato celebrado.

k) As entidades beneficiárias devem organizar autonomamente a documentação justificativa da correta aplicação do apoio, subsídio ou comparticipação, reservando-se o Município, através do serviço proponente ou do Dirigente responsável pela área de Finanças e Património ou do Serviço responsável pela auditoria interna, o direito de, a todo o tempo, solicitar a sua apresentação para comprovar a sua correta aplicação;

l) O incumprimento do programa, do plano das contrapartidas ou condições estabelecidas constitui justa causa de resolução, podendo, mediante deliberação do Executivo, implicar a reposição total ou parcial dos pagamentos já efetuados e condicionar a atribuição de novos subsídios ou apoios;

m) As ações apoiadas, quando publicitadas ou divulgadas por qualquer forma, devem obrigatoriamente fazer referência à comparticipação do Município de Coimbra – “Com apoio do Município de Coimbra” e respetivo logótipo.

8. Os processos mencionados no presente artigo ficam igualmente sujeitos a cabimentação prévia no Orçamento e, se aplicável, nas GOP (PPI e nas AMR), devendo também ser acompanhados de informação sobre o registo do compromisso nos termos da Lei nº8/2012, de 21 de fevereiro, e do Decreto-Lei nº 127/2012, de 21 de junho, incluindo valores para anos seguintes.

9. Caso o processo não tenha sido aprovado pela Câmara Municipal ou caso tenha sido aprovado por valor inferior, o serviço proponente da informação deverá dar conhecimento desse facto à contabilidade para efeitos de retificação dos registos anteriores.

10. O Município reserva-se o direito de solicitar às entidades requerentes documentos adicionais, quando os considere essenciais para a devida instrução e seguimento do processo.

11. Todos os valores recebidos a título de donativo a favor de outras entidades, através de iniciativas promovidas ou com o apoio do Município de Coimbra, devem ser devidamente registadas como recebidas e pagas a favor de terceiros.

Artigo 18º - Descabimentação

1. Para as propostas de realização de despesas que não venham a ser autorizadas, ou venham apenas a ser autorizadas parcialmente, o serviço proponente deve solicitar ao serviço responsável pela contabilidade a sua descabimentação no prazo de 2 dias úteis após a decisão de não autorização ou descabimentação parcial.
2. O serviço responsável pela contabilidade deve emitir, trimestralmente, listagens da posição dos cabimentos por unidade orgânica. No prazo de 5 dias úteis, as unidades orgânicas deverão atualizar os saldos de cabimento que podem ser anulados.

Artigo 19º - Limites para o Tipo de Procedimento

1. O procedimento prévio a adotar para a formação de contratos de empreitadas de obras públicas, locação e aquisição de bens móveis e de aquisição de serviços será um dos seguintes, conforme previsto no CCP:

- a) Ajuste Direto (regime geral e simplificado);
- b) Concurso Público;
- c) Concurso Público urgente;
- d) Concurso limitado por prévia qualificação;
- e) Procedimento de negociação;
- f) Diálogo Concorrencial.

2. A escolha do ajuste direto (em função do valor) só permite a celebração de contratos de valor inferior a:

- a) 75.000 € no caso de locação ou aquisição de bens móveis e aquisição de serviços;
- b) 150.000 € no caso de empreitadas de obras públicas;
- c) 100.000 € no caso de contratos não referidos nas alíneas anteriores, exceto se tratar de contratos de concessão de obras públicas, de contratos de concessão de serviços públicos e de contratos de sociedade.

2.1. No ajuste direto em função do valor deverá ser feito o convite ao maior número possível de entidades, nunca inferior a três, não podendo ser convidadas a apresentar propostas as entidades às quais o Município já tenha adjudicado, no ano económico em curso e nos dois anos económicos anteriores, na sequência de ajuste direto (escolhido em função do valor) propostas para a celebração de contratos cujo objeto seja constituído por prestações do mesmo tipo ou idênticas às do contrato a celebrar e cujo preço contratual acumulado seja igual ou superior aos limites indicados no número anterior.

2.2. No caso de ajuste direto, o serviço emissor de requisições internas ou as unidades orgânicas referidas no n.º 2 do art.º 22.º, (na locação ou aquisição de bens móveis e aquisição de serviços) e o serviço promotor do procedimento (nas empreitadas de obras públicas) devem controlar os limites legais referidos no ponto anterior em aplicação informática disponível ou na página de “intranet” do Município.

2.3. Exceção do número 2.1. do presente artigo (em que é admitido o convite a apenas uma entidade) as aquisições ou locações efetuadas nas seguintes condições:

- a) A locação ou a aquisição de bens móveis ou a aquisição de serviços cujo preço contratual não seja superior a 1.000 €;
- b) A realização de empreitadas de obras públicas de valor não superior a 5.000 €;
- c) A contratação por recurso a “acordos-quadro” ou “centrais de compras”,
- d) Ou, noutros casos, a autorizar pelo Presidente da Câmara, sobre proposta devidamente fundamentada.

2.4. A competência para autorização do ajuste direto, independente do valor e em função dos critérios materiais previstos nos artigos 24º a 27º do CCP pertence à Câmara Municipal ou ao Presidente da Câmara Municipal.

2.5. A celebração de quaisquer contratos na sequência de ajuste direto em função de valor por montante superior a 5.000 € ou em função de critérios materiais obriga o serviço emissor de requisições externas (na locação ou aquisição de bens móveis e aquisição de serviços) ou o serviço promotor do procedimento (nas empreitadas de obras públicas) à publicitação da ficha a que se refere o número 1 do artigo 127º do CCP (Anexo III do CCP). A cópia desta ficha deve fazer parte do processo de despesa, não podendo ser efetuado qualquer pagamento por conta destes contratos sem que se prove ter sido feita esta publicitação.

2.6. A publicitação a que se refere este número é feita no portal da Internet dedicado aos contratos públicos.

3. A escolha do concurso público ou do concurso limitado por prévia qualificação com publicitação nacional e no Jornal Oficial da União Europeia permite a celebração de contratos de qualquer valor.

4. A escolha do concurso público ou do concurso limitado por prévia qualificação apenas com publicitação nacional permite a celebração de contratos de qualquer valor até 193.000 € (na locação ou aquisição de bens móveis e aquisição de serviços) ou até 4.845.000 € (nas empreitadas de obras públicas).

5. A escolha dos procedimentos de negociação e de diálogo concorrencial pode ser feita nas condições previstas nos artigos 29º e 30º do CCP, respetivamente.

Artigo 20º - Competência para Realização de Obras por Administração Direta

Por deliberação da Câmara Municipal (C.M.) de 16.01.98 e aprovação da Assembleia Municipal (A.M.) em 27.01.98 podem ser realizadas obras por administração direta, nos termos do disposto no nº2, do art. 18º do D.L. nº 197/99, de 8 de Junho, até ao montante de 498.797,90 €.

Artigo 21º - Publicidade - Publicação de Anúncios ou Procedimentos de natureza comunitária e nacional

1. Os anúncios de abertura dos procedimentos para a formação de contratos referidos no artigo 19º (com exclusão do ajuste direto) são publicitados no Diário da República (artigo 130º do CCP) podendo, igualmente, ter publicitação complementar em meio considerado conveniente, designadamente na plataforma eletrónica a disponibilizar pelo Município.

2. Os referidos anúncios são igualmente objeto de publicitação no Jornal Oficial da União Europeia quando o valor do contrato seja superior aos limiares comunitários definidos na Diretiva nº 2004/18/CE do Parlamento Europeu e do Conselho de 31 de Março e que atualmente estão fixados em:

- a) Empreitadas de obras Públicas – acima de 4.845.000 €;
- b) Locação ou aquisição de bens móveis e serviços – acima de 193.000 €;

Artigo 22º - Responsabilidade pelo Desenvolvimento dos Processos de Aquisição, não Obrigatoriedade e Dispensa de Contrato Escrito

1. Todas as aquisições de bens e serviços devem ser promovidas pelo dirigente responsável pela área de Finanças e Património, através do serviço responsável pelo Património e Aprovisionamento, com base em requisição externa emitida em modelo oficial, em conformidade com o estabelecido na nota técnica 12.2.4 do POCAL.

2. Excetuam-se do número anterior as aquisições por ajuste direto com convite a apenas uma entidade cujo preço contratual não seja superior a 1.000 €, ou noutros casos devidamente autorizados pelo Presidente da Câmara, cujos processos podem ser promovidos pelas unidades orgânicas com competências delegadas ou subdelegadas nos termos do nº 2 do artigo 16º, sendo aplicável o disposto na alínea b) do nº13.

3. Nas aquisições por ajuste direto, o convite deve indicar que as propostas apresentadas por e-mail deverão ser enviadas com conhecimento ao endereço propostasdf@cm-coimbra.pt, sob pena de exclusão. Apenas o Diretor da área de Finanças e Património, ou trabalhador por si designado, terão acesso ao referido e-mail.

4. Em casos excecionais, o desenvolvimento de processos de aquisição que, por motivos de urgência, acontecimentos imprevisíveis ou contingências inerentes ao processo, não permitam o integral cumprimento dos preceitos legais que sujeitam a realização da despesa ou a verificação dos requisitos exigidos na presente NCI, deverá ser objeto de fundamentação sobre as razões dessa impossibilidade e

sujeitos a sancionamento do Presidente da Câmara ou, vereador com competência delegada em matéria financeira, nas despesas até ao montante de 500 €, sujeito a prévia verificação da existência de fundos disponíveis.

5. Todos os pedidos de aquisição de bens e serviços (requisições internas ou informações específicas), a desenvolver pelo serviço responsável pelo Património e Aprovisionamento, depois de devidamente autorizados pelo responsável da Unidade Orgânica, devem conter os elementos a seguir indicados, seguindo preferencialmente a ficha de “pedido de aquisição de bens ou serviços” a disponibilizar pelo serviço responsável pelo Património e Aprovisionamento:

a) Descrição tão completa quanto possível dos bens ou /serviços (evitando a referência a marcas concretas a não ser como indicação das características pretendidas), declarando expressamente que as especificações técnicas indicadas permitem a participação dos concorrentes e promovem a concorrência;

b) Local de entrega ou execução;

c) Prazo de entrega ou execução ou datas concretas se for o caso;

d) Período do contrato e possibilidade da sua renovação;

e) Prazo de garantia;

f) Requisitos e documentos a exigir aos concorrentes;

g) Elementos que devem instruir as propostas (amostras, certificações de qualidade, ou outros considerados relevantes);

h) Critério de adjudicação claramente explícito;

i) Eventuais entidades a consultar e seu endereço eletrónico;

j) Estimativa do valor do contrato (sem IVA) e a sua eventual distribuição por exercício – note-se que no caso de despesas plurianuais apenas deve ser cabimentado o valor do ano económico em curso;

k) A indicação dos elementos que poderão integrar o júri, no mínimo de três, para despesas de valor superior a 5.000 €;

l) Outros considerados importantes, nomeadamente, aplicação de multas contratuais e exigência de caução;

m) Centro de custo.

6. Sempre que, para a celebração de contratos de aquisição, seja necessária a obtenção de Parecer Prévio Vinculativo da Câmara Municipal, o serviço responsável pelo Património e Aprovisionamento deverá devolver o processo ao serviço requisitante para que este promova a sua remessa para o Presidente da Câmara.

7. Sob proposta devidamente fundamentada do serviço responsável pelo Património e Aprovisionamento, as entidades que não respondam a consulta que lhes tenha sido formulada, poderão não ser consultadas pelo período de um ano. A proposta deve obter despacho favorável do Diretor da

área de Finanças e Património e dela ser dado conhecimento ao Vereador com competência delegada na área financeira.

8. Os processos para adjudicação remetidos ao órgão competente para o ato de adjudicação ficam sujeitos à verificação da existência de fundos disponíveis para a assunção do compromisso.

9. A redução a escrito dos contratos de empreitada, locação ou aquisição de bens móveis e serviços e outras aquisições patrimoniais celebrados pelo Município serão elaborados pelo serviço responsável pela área Jurídica, e estão sujeitos a visto do Tribunal de Contas, de acordo com as regras estabelecidas na lei.

10. Nos procedimentos de locação ou aquisição de bens móveis ou de serviços cujo preço contratual seja superior a 10.000 € os respetivos cadernos de encargos devem, por regra, estabelecer um prazo de fornecimento do bem ou de prestação do serviço inferior a 20 dias, salvo quando tal seja materialmente impossível.

11. Salvo previsão expressa no programa do procedimento, a redução a escrito do contrato não é exigível, nos termos do artigo 95º do CCP, quando se trate de:

a) Contrato de empreitada de obras públicas de complexidade técnica muito reduzida e cujo preço contratual não exceda 15.000 €;

b) Locar ou adquirir bens móveis ou adquirir serviços ao abrigo de contrato público de fornecimento;

c) Contrato de locação ou aquisição de bens móveis ou aquisição de serviços cujo preço contratual não exceda 10.000 €;

d) Locar ou adquirir bens móveis ou adquirir serviços nos seguintes termos:

i) O fornecimento dos bens ou a prestação dos serviços deva ocorrer integralmente num prazo máximo de 20 dias a contar da data em que o adjudicante comprove a prestação da caução ou, se esta não for exigida, da data da notificação da adjudicação;

ii) A relação contratual se extinga com o fornecimento dos bens ou com a prestação do serviço, sem prejuízo da manutenção de obrigações acessórias a favor do Município, designadamente de sigilo ou de garantia;

iii) O contrato não estiver sujeito a fiscalização prévia do Tribunal de Contas nos termos do número 9 do presente artigo.

12. A redução do contrato a escrito pode ser dispensada pelo Presidente da Câmara mediante decisão fundamentada quando seja adotado um concurso público urgente ou quando, por motivos de urgência imperiosa resultante de acontecimentos imprevisíveis pelo Município, seja necessário dar imediata execução ao contrato.

13. Quando a redução do contrato a escrito não seja exigida ou tenha sido dispensada nos termos do disposto dos números anteriores, os serviços promotores do procedimento devem assegurar que:

a) A conjugação do caderno de encargos com o conteúdo da proposta adjudicada contém as condições essenciais ao fornecimento dos bens ou à prestação dos serviços, designadamente do seu objeto, preço, condições de pagamento, prazo de entrega ou de execução e garantias;

b) Os cadernos de encargos devem conter obrigatoriamente uma cláusula de pagamento a 30 dias, salvo em situações excecionais, inferiores a 1.000 €, a autorizar pelo Diretor da área de Finanças e Património.

14. Cada serviço deverá enviar ao serviço responsável pela contabilidade cópia de todos os contratos, protocolos, adjudicações, aquisições ou locações, a fim de ser confirmado o respetivo "compromisso" para o ano em curso e, se aplicável, efetuar também o registo de compromisso para anos seguintes, com indicação:

a) Número de cabimento;

b) Nome, morada e NIF da entidade;

c) Valor da adjudicação;

d) Repartição dos encargos pelos vários anos, se for o caso;

e) Comprovativo da verificação prévia da existência de fundos disponíveis.

A comunicação a que se refere este número deverá ser feita impreterivelmente nos 5 dias úteis seguintes à respetiva assinatura.

15. Quando não seja exigível caução nos termos do n.º 2 do art.º 88º do CCP, os cadernos de encargos dos procedimentos que não sejam de ajuste direto deverão incluir uma cláusula de retenção, a título de garantia, de 10% do valor dos pagamentos a efetuar, salvo se a sua dispensa tiver sido autorizada pelo Presidente da Câmara.

16. Os programas de procedimentos relativos a todo o tipo de contratações, que impliquem contrato escrito, devem referir que as despesas e os encargos inerentes à redução do contrato a escrito serão da responsabilidade do adjudicatário (n.º 2 do art.º 94º do CCP).

17. Os serviços municipais que organizam processos de despesa que se enquadram no regime dos ajustes diretos, devem definir prazos de pagamento não inferiores a 30 dias, salvo em situações excecionais, devidamente fundamentadas, e sujeitas a aprovação prévia por parte do Sr. Presidente da Câmara, vereador com competência delegada/subdelegada ou do Diretor da área de Finanças e Património.

18. Os processos de aquisição de bens e serviços submetidos ao órgão competente para a decisão final, devem ser acompanhados dos questionários "Controlo dos procedimentos de contratação pública", em anexo.

Artigo 23º - Prazos de Envio de Processos de Despesa

1. Até ao dia 20 de Dezembro, todos os processos de despesa realizada por conta das dotações orçamentais do ano económico corrente devem ser remetidos ao dirigente responsável pela área de Finanças e Património.

2. Os serviços municipais devem informar o serviço responsável pela contabilidade nos primeiros 15 dias úteis do novo ano económico, por escrito, do interesse em assegurar a continuidade dos compromissos

por realizar no ano anterior. Não havendo resposta no prazo estabelecido, os documentos mencionados serão anulados e arquivados.

Capítulo V - Empresas do setor empresarial local e SMTUC

Artigo 24º - Âmbito

Os procedimentos previstos nos artigos seguintes deste capítulo são aplicáveis, às empresas do setor empresarial local, Serviços Municipalizados de Transportes Urbanos de Coimbra e outras empresas ou serviços municipais que se venham a constituir.

Artigo 25º - Financiamento de empresas do setor empresarial local e dos Serviços Municipalizados de Transportes Urbanos de Coimbra (SMTUC)

1. Os processos de financiamento das Grandes Opções do Plano (PPI e AMR) do setor empresarial local e dos SMTUC, comparticipados por fundos comunitários ou nacionais e empréstimos, devem ser devidamente instruídos pelas entidades anteriores, em conformidade com os regulamentos e legislação aplicável aos fundos e aos empréstimos, que serão submetidos, no caso de obrigatoriedade legal, à aprovação da Câmara Municipal e Assembleia Municipal, se aplicável.
2. Para instrução dos processos de candidatura referidos no ponto anterior, as empresas do setor empresarial local e os SMTUC devem, no caso de obrigatoriedade legal, apresentar à Câmara Municipal cópias devidamente autenticadas dos formulários de candidatura e demais documentos exigidos pelas entidades financiadoras.
3. Para instrução dos processos de pedidos de pagamento das comparticipações, no caso de obrigatoriedade legal do seu envio à Câmara Municipal, as empresas do setor empresarial local e os SMTUC devem apresentar à Câmara Municipal cópia, devidamente autenticada, dos documentos justificativos de despesa para posterior envio às entidades financiadoras, acompanhados dos respetivos formulários de pedidos de pagamento e/ou relatórios finais e em conformidade com os regulamentos e legislação aplicável.
4. Os processamentos das transferências de capital e transferências correntes para financiamento do PPI e AMR das empresas do setor empresarial local e dos SMTUC, previstas nas GOP (PPI e AMR) da Câmara Municipal, deve ser efetuado mediante a apresentação dos processos devidamente fundamentados e instruídos por aquelas entidades, que devem ser submetidos à aprovação da Câmara Municipal.

Artigo 26º - Subsídios

O processamento de todos os subsídios para as empresas do setor empresarial local e para os SMTUC, previstos nas GOP (PPI e AMR) da Câmara Municipal, respeitantes à exploração, deve ser efetuado

mediante o registo de um compromisso global, o qual deverá ser repartido mensalmente em conformidade com as dotações orçamentais definidas, ou no período exigido por lei.

Artigo 27º - Empresas do sector empresarial local e os SMTUC – Competências

As competências dos Órgãos de Gestão das empresas do sector empresarial local constam expressamente da deliberação que determinou a sua constituição e nos respectivos estatutos.

Nos SMTUC, as competências do Conselho de Administração são as estabelecidas no art. 13º da Lei nº 50/2012, sendo que para efeitos de autorização de despesas no âmbito da contratação publica os respectivos limites estão estabelecidos no Artigo 18º do Decreto-Lei nº 197/99. Para outras modalidades de despesa as competências do Conselho de Administração são determinadas no quadro do processo de delegação das mesmas por parte do Senhor Presidente da Câmara.

O Conselho de Administração poderá subdelegar competências em responsáveis pelas Unidades Orgânicas do SMTUC das quais deverá dar conhecimento ao Senhor Presidente da Câmara.

Capítulo VI - Acompanhamento da Execução das Grandes Opções do Plano / Plano Plurianual de Investimentos

Artigo 28º - Documentos para o serviço responsável pelo planeamento e controlo dos documentos previsionais e cofinanciamentos

1. Tendo em vista o acompanhamento da execução material, temporal e financeira das GOP/PPI, cada serviço deverá apresentar ao serviço responsável pelo planeamento e controlo dos documentos previsionais e cofinanciamentos, imediatamente após a sua elaboração e aprovação, uma cópia digitalizada dos seguintes documentos:

- a) Protocolos, Contratos-Programa e Acordos, a remeter pelos serviços responsáveis por cada projeto/ação das GOP, incluindo posteriores Adendas e visto do Tribunal de Contas (se aplicável);
- b) Contratos escritos das adjudicações das empreitadas, incluindo visto do Tribunal de Contas, se aplicável, pelo Gabinete de Contratos do Departamento de Administração Geral;
- c) Cronogramas financeiros, autos de consignação, autos de suspensão, autos de receção provisória e definitiva e Conta final, dos processos referidos na alínea b);
- d) Caso estejam abrangidos por cofinanciamentos, contratos escritos das adjudicações de bens e serviços e posteriores alterações, incluindo visto do Tribunal de Contas, a remeter pelos serviços responsáveis por cada projeto/ação das GOP;

1.1. Nos projetos comparticipados por fundos estruturais ou nacionais, cada serviço deverá enviar fotografias (em suporte informático) da execução dos projetos (ou ações), que evidenciem as situações antes do início dos projetos, durante a execução dos projetos e após conclusão dos projetos, e se legalmente obrigatório, dos painéis publicitários das participações, incluindo placas definitivas (se for o caso);

2. Os serviços executores de projetos comparticipados por Fundos Comunitários, participações do Orçamento do Estado ou outras entidades, devem diligenciar para que os respetivos documentos de despesa sejam entregues após devida conferência, o mais célere possível na do serviço responsável pelo património e aprovisionamento e/ou serviço responsável pela contabilidade, de modo a serem cumpridos os prazos de execução financeira previstos nos regulamentos e contratos dos projetos comparticipados/cofinanciados.

Capítulo VII - Modificações Orçamentais (Alterações/Revisões Orçamentais)

Artigo 29º - Responsabilidade pelo Acompanhamento da Execução Orçamental e Instrução de processos de modificações orçamentais

1. Os Diretores de Departamento, Chefes de Divisão e de Gabinete e demais chefias (diretamente dependentes do Executivo) são responsáveis pelo controlo dos recursos orçamentais disponíveis para as respetivas Unidades Orgânicas, de modo a garantir o normal funcionamento dos seus Serviços, bem como assegurar os recursos orçamentais indispensáveis à execução dos projetos e ações inscritos nas GOP (PPI e AMR) sob a sua responsabilidade de execução.

2. As dotações orçamentais com as Despesas com Pessoal devem ser controladas pelo Serviço responsável pelos Recursos Humanos. A rubrica de Abonos Variáveis ou Eventuais (Classificação Económica 0102), a controlar pelo dirigente ou chefia de cada Unidade Orgânica, está sujeita à coordenação do serviço responsável pelos Recursos Humanos. As modificações orçamentais aos Abonos Variáveis ou Eventuais propostas pelos dirigentes das respetivas unidades orgânicas devem ser objeto de informação prévia pelo serviço responsável pelos Recursos Humanos e posteriormente remetidas por este para o serviço responsável pelo planeamento e controlo dos documentos previsionais e cofinanciamentos.

3. Para efeitos de controlo dos recursos orçamentais de cada Unidade Orgânica, são disponibilizados mensalmente via Intranet pelo serviço responsável pelo planeamento e controlo dos documentos previsionais e cofinanciamentos, às unidades orgânicas, os Balancetes das GOP (PPI e AMR) e a Posição atual do Orçamento da Despesa, da aplicação SCA e também após a aprovação de Modificações Orçamentais (até 5 dias úteis após aprovação).

4. Sempre que os dirigentes e as chefias responsáveis pela execução do orçamento e das GOP verificarem situações de insuficiência (ou ausência) de dotação orçamental definida, quer no orçamento quer nas GOP (PPI e AMR), ou inexistência de projeto ou ação nas GOP, devem de imediato e independentemente de qualquer solicitação ou aviso de próxima modificação orçamental por parte do serviço responsável pelo planeamento e controlo dos documentos previsionais e cofinanciamentos, promover proposta de modificação orçamental, conforme as situações aplicáveis e enviar ao serviço responsável pelo planeamento e controlo dos documentos previsionais e cofinanciamentos.

5. As propostas de alterações orçamentais das Unidades Orgânicas, a incluir na modificação orçamental a propor à aprovação do Presidente da Câmara, devem ser remetidas ao serviço responsável pelo planeamento e controlo dos documentos previsionais e cofinanciamentos com antecedência mínima de 3 dias úteis, para o prazo limite de cabimento dos processos ou agendamento para a reunião de Câmara Municipal e instruídas nos modelos aprovados para elaboração das Modificações Orçamentais, disponíveis no Sistema On-Line.

6. As propostas de alterações ou revisões orçamentais só poderão ser apresentadas ao serviço responsável pelo planeamento e controlo dos documentos previsionais e cofinanciamentos pelos responsáveis das Unidades Orgânicas, após aprovação do respetivo Vereador, ou do Presidente da Câmara, e só poderão ter seguimento quando forem devidamente justificadas (designadamente a situação atual de cada projeto e ações/sub-ações das GOP quanto a despachos e/ou deliberações, a fase de execução administrativa e/ou física e previsão de faturação no ano e em anos seguintes, se for o caso) e expressarem adequada contrapartida em termos de equilíbrio entre reforços e deduções ou anulações. Nos casos em que não cumpram o estipulado anterior as mesmas poderão ser devolvidas para retificação ou complemento pelo serviço proponente.

7. No caso da proposta não estar equilibrada entre reforços e deduções ou anulações, o recurso a deduções ou anulações de dotações de outras unidades orgânicas, dependerá da aprovação do(s) respetivo(s) Vereador(es) ou do Presidente da Câmara.

8. As propostas de alterações orçamentais que impliquem a utilização de dotações das GOP da responsabilidade da Câmara Municipal ("CM") terão de ser, obrigatoriamente aprovadas pelo Presidente da Câmara ou do Vereador com competência delegada ou subdelegada.

9. Nos casos de utilização do saldo apurado na gerência anterior, excesso de cobrança em relação à totalidade das receitas previstas no Orçamento, e outras receitas que a autarquia esteja autorizada a arrecadar, o dirigente responsável pela área de Finanças e Património propondá, com informação fundamentada, ao serviço responsável pelo Orçamento e cofinanciamentos a respetiva Revisão do Orçamento, para que este serviço instrua para o Executivo Municipal e Assembleia Municipal a Revisão solicitada.

10. Após aprovação das alterações orçamentais, o serviço responsável pelo Orçamento e cofinanciamentos deverá, pelo menos uma vez por mês, coligir a documentação associada às referidas alterações, facultando-a ao Presidente da Câmara para que possa dar conhecimento ao Executivo Municipal em reunião da Câmara Municipal.

Capítulo VIII - Financiamento

Artigo 30º - Financiamento por empréstimos de Curto, Médio e Longo Prazo

1. A Câmara Municipal poderá recorrer a empréstimos de curto, médio e longo prazos para financiamento das GOP (PPI e AMR) e Orçamento, sujeitos ao limite de endividamento previsto no Capítulo V – Endividamento, da Lei n.º 73/2013, de 3 de setembro.

2. O serviço responsável pela contabilidade deve efetuar a reconciliação das contas de empréstimos bancários com as instituições de crédito, conferindo os respetivos juros e outros encargos daí resultantes, sempre que haja lugar a qualquer pagamento por conta desses débitos.

Capítulo IX - Disponibilidades

Artigo 31º - Disponibilidades em Caixa

A importância em numerário existente em caixa no momento do seu encerramento diário não deve ultrapassar o valor de 2.500 €, salvo situações devidamente justificadas pelo funcionário a exercer funções de Tesoureiro.

Poderão ser autorizados fundos fixos de caixa a atribuir a funcionários que exerçam funções de atendimento ao público e com responsabilidade pela cobrança em numerário de receitas municipais em locais distintos da Tesouraria, com vista facilitar os trocos nos recebimentos.

A constituição dos fundos fixos de caixa deverá ser autorizada pelo Presidente da Câmara ou Vereador com responsabilidades na área Financeira, mediante informação devidamente fundamentada da unidade Orgânica a que pertence o funcionário e com parecer favorável do Diretor do Departamento Financeiro e Inovação Organizacional, não podendo ultrapassar o limite máximo de 50 € por funcionário.

Os fundos fixos de caixa devem ser repostos até 31 de dezembro de cada ano ou assim que o funcionário deixe de exercer as funções que justificaram a sua atribuição.

Artigo 32º - Abertura e Movimentação de Contas Bancárias

1. A abertura e o encerramento de todas as Contas Bancárias deve ser proposta pelo Diretor do Departamento Finanças e Património sujeita a prévia deliberação do órgão executivo, em conformidade com o ponto 2.9.10.1.2. – Controlo Interno, do Plano Oficial de Contabilidade das Autarquias Locais, anexo ao D.L. n.º 54-A/99, de 22 de fevereiro.

2. A movimentação das contas bancárias tituladas pela autarquia deve ser feita, simultaneamente, pelo Tesoureiro ou seu substituto e pelo Presidente da Câmara ou Vereador ou responsável com competência delegada e/ou subdelegada.

3. Os cheques devem ser emitidos no serviço responsável pela contabilidade e apensos à respetiva ordem de pagamento, sendo remetidos à Tesouraria, para pagamento, após serem devidamente subscritos, pelo Presidente da Câmara, ou Vereador, ou responsável com competência delegada e/ou subdelegada.

4. Todos os cheques não preenchidos ficam à guarda do Chefe do serviço responsável pela contabilidade.

5. Todos os cheques que venham a ser anulados após a sua emissão serão arquivados sequencialmente pelo serviço responsável pela contabilidade.
6. Todos os cheques cujo prazo de validade tenha expirado devem ser imediatamente inutilizados devendo ser elaborado relatório, com identificação dos cheques inutilizados, os quais deverão ser arquivados conjuntamente.
7. Os ficheiros para pagamentos por transferência bancária devem ser emitidos no serviço responsável pela contabilidade e carregados no sistema de “home banking” do banco respetivo.
8. As transferências bancárias (TB) são numeradas sequencialmente e devem ser identificadas nas respetivas ordens de pagamento.
9. As autorizações de débito em conta devem estar arquivadas juntamente com os respetivos contratos no serviço responsável pelo Património e Aprovisionamento, sendo dado conhecimento das mesmas no serviço responsável pela contabilidade;

Artigo 33º - Reconciliação Bancária

1. A Tesouraria deve manter permanentemente atualizadas as contas correntes referentes a todas as instituições bancárias onde se encontrem contas abertas em nome da autarquia.
2. O serviço responsável pela contabilidade deve efetuar uma reconciliação bancária até ao dia 15 de cada mês, por escrito, relativamente ao mês anterior, através de um funcionário designado para o efeito pelo respetivo responsável do serviço.
3. Quando se verificarem diferenças nas reconciliações bancárias, por período superior a 30 dias, estas são averiguadas, prontamente regularizadas e comunicadas ao dirigente responsável pela área de Finanças e Património.

Artigo 34º - Responsabilidade do Tesoureiro

1. O estado de responsabilidade do Tesoureiro pelos fundos, montantes e documentos entregues à sua guarda é verificado, na presença daquele ou seu substituto, através de contagem física do numerário sob sua responsabilidade, a realizar pelos funcionários que para o efeito forem designados pelo dirigente responsável pela área de Finanças e Património, nas seguintes situações:
 - a) Trimestralmente, em dia a fixar pelo dirigente responsável pela área de Finanças e Património, e sem aviso prévio;
 - b) No encerramento das contas de cada exercício económico;
 - c) No final e no início do mandato do órgão executivo eleito ou do órgão que o substituiu, no caso de aquele ter sido dissolvido;
 - d) Quando for substituído o funcionário com funções de Tesoureiro.

2. São lavrados termos da contagem dos fundos, montantes e documentos sob a responsabilidade do Tesoureiro e assinados pelos seus intervenientes. No final e no início do mandato do órgão executivo, os termos de contagem devem também ser obrigatoriamente assinados pelo Presidente da Câmara ou Vereador do pelouro, pelo dirigente responsável pela área de Finanças e Património.

3. Em caso de substituição do funcionário com funções Tesoureiro, os termos de contagem serão assinados igualmente pelo Tesoureiro cessante.

4. O funcionário com funções de Tesoureiro responde diretamente perante o órgão executivo pelo conjunto dos fundos, montantes e documentos que lhe são confiadas. Os outros funcionários e agentes em serviço na Tesouraria respondem perante o Tesoureiro pelos seus atos e omissões que se traduzam em situações de alcance, qualquer que seja a sua natureza.

5. Para efeitos do previsto no número anterior, o Tesoureiro deve estabelecer um sistema de apuramento no próprio dia das contas relativas a cada posto de cobrança, transmitindo as ocorrências ao Diretor responsável pela área de Finanças e Património.

Deve ainda, proceder à verificação de cada um dos fundos de caixa atribuídos a funcionários com funções de atendimento, uma vez em cada trimestre, sem aviso prévio, evidenciando essa verificação com elaboração de termo de contagem, assinado pelos intervenientes.

Artigo 35º - Controlo de Tesouraria e do Limite da Dívida Total

1. Para efeitos de controlo de Tesouraria e do endividamento bancário, a serviço responsável pela contabilidade extrai das aplicações de net-banking, das respetivas instituições financeiras, extratos de todas as contas que a autarquia é titular.

2. Trimestralmente, a serviço responsável pela contabilidade apresenta ao Diretor responsável pela área de Finanças e Património o apuramento da dívida total de operações orçamentais, com verificação face aos limites apurados para o ano, de acordo com o fixado no artigo 52º da lei nº 73/2013, de 3 de Setembro e Orçamento de Estado em vigor.

Artigo 36º - Auditoria Externa ou Ações Insetivas

1. Os documentos de prestação de contas anuais do Município devem ser verificadas por auditor externo, nos termos do, n.º 3 do art.º 76º e art.º 77º do RFALEI com a cooperação dos serviços municipais.

2. Sempre que, no âmbito das ações insetivas, se realize a contagem dos montantes sob responsabilidade do Tesoureiro, o presidente do órgão executivo ou o responsável com competências delegadas, mediante requisição do inspetor ou do inquiridor, deve dar instruções às instituições de crédito para que forneçam diretamente àquele todos os elementos de que necessite para o exercício das suas funções.

Capítulo X – CAUÇÃO

Artigo 37º - Caução

1. Os serviços municipais devem enviar ao serviço responsável pela contabilidade todos os originais de garantias bancárias, depósitos caução e seguros caução prestadas a favor do Município.
2. Todas as alterações do valor dos documentos referidos no número anterior devem ser previamente comunicadas ao serviço responsável pela contabilidade, a qual deve manter permanentemente atualizado um registo dos mesmos.
3. Todos os cancelamentos ou reduções de valor de documentos referidos no número 1 devem ser comunicados ao serviço responsável pela contabilidade. A comunicação deve ser acompanhada de documento emitido pela respetiva instituição de crédito, estabelecimento bancário ou entidade seguradora.

Capítulo XI - Contas de Terceiros

Artigo 38º - Circuito de registo e conferência de faturas

1. Nos termos do artigo 22º, e salvo nos casos neste previsto, as aquisições de bens e serviços devem ser promovidas pelo serviço responsável pelo Património e Aprovisionamento, com base em requisição externa emitida em modelo oficial, em conformidade com o estabelecido na nota técnica 12.2.4 do POCAL, após verificação do cumprimento das normas legais aplicáveis, designadamente, em matéria de realização de despesas públicas e de contratação de bens móveis e de serviços (CCP) e da Lei nº8/2012, de 21 de Fevereiro.
2. Salvo situações excepcionais devidamente autorizadas ou em que a despesa dependa dos consumos (electricidade, telecomunicações, água...) as requisições externas não podem ser emitidas por valores globais, devendo sempre discriminar a quantidade, a unidade, a designação e o preço unitário dos bens ou dos serviços requisitados.
3. O serviço responsável pelo Património e Aprovisionamento envia para o serviço responsável pela contabilidade, o competente processo de despesa (requisições externas, contratos, despachos e outros documentos relevantes).
4. A confirmação dos serviços prestados deve ser efetuada pelo serviço indicado no processo de aquisição.

A receção, quantitativa e qualitativa dos bens é da responsabilidade do serviço indicado no processo de aquisição que deverá:

- Receção quantitativa – proceder à identificação, observação do estado de preservação do material, verificação da rotulagem, confirmação de quantidades e verificação documental (confrontação entre a guia de remessa ou fatura do fornecedor e a requisição externa).
- Receção qualitativa – proceder à verificação da conformidade do material com as especificações técnicas previstas nas requisições externas;

Caso sejam detetadas faltas, trocas ou excessos de artigos ou danos ocorridos no transporte estes devem ser imediatamente comunicados ao serviço responsável pela contabilidade que por sua vez comunicará o facto aos fornecedores.

Como evidência do controlo efetuado, é inscrito ou aposto um carimbo de Conferido/Recebido, com identificação do funcionário responsável pela conferência, a data da receção dos materiais e o número da guia de entrada, se aplicável. No caso de existirem anomalias ou divergências estas serão mencionadas na guia de remessa ou fatura.

4.1. Nos armazéns do município, a receção de bens é executada pelo fiel de armazém conforme estipulado no número anterior. Posteriormente, o responsável pelo armazém regista a entrada/compra na aplicação de Gestão de Stocks (GES) e inscreve o número da guia de entrada em armazém na guia de remessa ou fatura do fornecedor.

4.2. No prazo máximo de cinco dias após a receção dos materiais, é enviada a documentação ao serviço responsável pela contabilidade que a anexa ao respetivo processo de despesa. Quando o serviço responsável pela contabilidade rececionar a fatura, verifica/confirma os preços com a Requisição externa e lança-a na conta corrente do fornecedor, reconciliando a conta de existências.

4.3. O fornecedor/ prestador de serviços/ empreiteiro, deverá ser avaliado de acordo com o estipulado no SGQ e de acordo com os documentos aprovados, evidenciando essa avaliação, ao momento da conferência da fatura.

5. Todas as faturas em nome do Município de Coimbra devem ser remetidas para o endereço “Apartado 1 – 3000-300 Coimbra”, sendo de seguida digitalizadas e enviadas para o serviço responsável pela contabilidade em formato pdf e em papel.

Após a receção das faturas, o serviço responsável pela contabilidade e gestão financeira procede à confirmação do valor cabimentado, comprometido e faturado, efetua o seu lançamento em receção e conferência, e remete ao serviço requisitante via SGD, exceto armazéns, a digitalização dos citados documentos para confirmação da receção dos bens ou serviços.

6. As faturas devem ser:

a) Conferidos, de modo bem legível, pelo funcionário que rececionou os bens ou serviços, com as respetivas guias de remessa ou de transporte, se existirem, e requisição externa, carimbadas com Conferido/Recebido que deverá evidenciar este controlo de modo bem legível.

b) Visadas (com a devida identificação) pelo respetivo dirigente ou responsável pelo Serviço diretamente dependente da Câmara;

c) Devolvidas ao serviço responsável pela contabilidade até 5 dias após a sua receção.

7. Qualquer documento de despesa que não esteja de acordo com o orçamento, caderno de encargos, contrato ou requisição externa, conforme o caso, ou contenha alguma situação técnica anormal, deve ser imediatamente informado e devolvido ao serviço responsável pela contabilidade.
8. Nos casos previstos no número anterior, ao serviço responsável pela contabilidade entra em contacto com o fornecedor e solicita a respetiva regularização.

Artigo 39º - Responsabilidade do serviço de contabilidade e gestão financeira

1. O serviço responsável pela contabilidade deve proceder à reconciliação entre os extratos de conta corrente dos clientes e fornecedores que devam constar dos anexos à Informação Empresarial Simplificada (Decreto-Lei nº 8/2007, de 17 de Janeiro, e Portaria nº 499/2007, de 30 de Abril), com as respetivas contas da autarquia. Tal deverá ser efetuado por funcionário designado pelo serviço responsável pela contabilidade de modo a assegurar que estes se mantêm atuais e corretos.
2. Além da reconciliação entre os extratos de conta corrente dos clientes e fornecedores com as respetivas contas da autarquia, a que se refere o número anterior, sempre que justifique, pode ser efetuada a reconciliação de outros clientes ou fornecedores.
3. Mensalmente, serão efetuadas reconciliações na conta "Estado e Outros Entes Públicos".
4. Compete ainda ao serviço responsável pela contabilidade recolher elementos conducentes ao preenchimento de modelos fiscais, de segurança social e outros, bem como subscrever as correspondentes guias e modelos a remeter, por via eletrónica, às diversas entidades.

Capítulo XII - Existências

Artigo 40º - Sistema de inventário

1. É utilizado o sistema de inventário permanente para as existências, conhecendo-se a qualquer momento o valor e quantidade destas em armazém.

As entradas ou saídas das existências em armazém devem estar documentadas pela guia de remessa, fatura e pela guia de saída de armazém, respetivamente.

2. O pedido de materiais ao armazém principal (Pedrulha), devidamente autorizado pela chefia das diversas Unidades Orgânicas, deve ser efetuado nos primeiros 10 dias de cada mês, salvo situações devidamente justificadas e comunicadas ao serviço responsável pelo Património e Aprovisionamento, caso contrário, os pedidos serão considerados nulos.
3. As sobras de materiais devem dar entrada em armazém através da competente guia de devolução ou reentrada, a qual será assinada por colaboradores de ambos os serviços.

4. Nos três primeiros trimestres do ano deve ser efetuada a contagem das existências em armazém. As existências inventariadas devem ser selecionadas através de amostragem aleatória que deverá, no mínimo, incluir 5% das existências e representar, pelo menos, 40% do seu valor total.
5. Nos últimos 10 dias úteis do ano, deve ser efetuada contagem física de todas as existências em armazém. A contagem deve ser registada no mapa “materiais para contagem física”, o qual não deve mencionar as quantidades registadas na aplicação informática.
Das contagens efetuadas, devem ser selecionados aleatoriamente, no mínimo, 2% das existências para validação por colaborador do serviço responsável pela contabilidade.
Após a validação supra referida, as quantidades são registadas na aplicação informática de gestão de stocks, e é emitido relatório com as divergências detetadas.
O serviço responsável pela contabilidade deve confirmar que as quantidades inventariadas foram corretamente registadas na aplicação informática de gestão de stocks.
6. Os funcionários que procedem à contagem física dos bens são indicados pelo respetivo Chefe de Divisão / Departamento.
7. As divergências detetadas devem ser prontamente analisadas e justificadas, sem prejuízo do apuramento de responsabilidades. No final do ano será emitida listagem de todas as regularizações de existências, visada pelo chefe de ao serviço responsável pelo Património e Aprovisionamento, e da qual deve ser dado conhecimento ao Diretor responsável pela área de Finanças e Património.
O serviço responsável pelo Património e Aprovisionamento deve comunicar trimestralmente ao serviço responsável pela contabilidade as divergências detetadas, para respetiva regularização.
8. Todos os fornecimentos relativos a pedidos de bens devem ser registados na aplicação GES.
9. A entrega de materiais pelo Armazém deve ser conferida pelo requisitante o qual deve assinar a guia de saída.
10. Todos os materiais obsoletos devem ser, numa base semestral, identificados e justificados numa listagem específica, de modo a se proceder ao abate do stock em armazém. Este abate deve ser autorizado pelo Diretor responsável pela área de Finanças e Património e comunicado antecipadamente à Direção de Finanças de Coimbra.

Capítulo XIII - Imobilizado

Artigo 41º - Bens de imobilizado

1. Todo o imobilizado, quando aplicável, deve ser identificado fisicamente por etiqueta numerada de acordo com o cadastro.
2. Todo o imobilizado deve estar devidamente registado no Sistema de Inventário e Cadastro.
3. Todo o imobilizado deve ser periodicamente controlado quanto à sua existência e estado de uso.
4. O imobilizado deve estar devidamente coberto por seguro.

Artigo 42º - Património Móvel

O inventário patrimonial de todos os bens duradouros e equipamentos propriedade do Município deve manter-se permanentemente atualizado, nos termos do Regulamento de Inventário e Cadastro do Património Municipal, competindo ao serviço responsável pelo Património e Aprovisionamento assegurar essa manutenção.

Artigo 43º - Abates

1. Cada responsável de serviço deve informar ao serviço responsável pelo Património e Aprovisionamento, por escrito, de todos os bens obsoletos ou desaparecidos, para que nos termos previstos no Regulamento de Inventário e Cadastro do Património Municipal se proceda ao abate.
2. Todos os abates de imobilizado devem ser devidamente documentados e aprovados de acordo com a delegação de competências instituída, e registados em cadastro.

Artigo 44º - Património Imobiliário

1. Sem prejuízo do disposto na alínea i) do n.º 1 do artº 25º e da alínea g) do nº 1 do artº 33º do Regime Jurídico das autarquias Locais, aprovado pela Lei nº 75/2013 de 12 de Setembro, a aquisição onerosa do direito de propriedade, do direito de superfície ou de outros direitos reais de gozo sobre bens imóveis, para a instalação ou funcionamento de serviços do Município ou para a realização de outros fins de interesse municipal deve, em regra, ser precedida de consulta ao mercado imobiliário.
2. O procedimento de consulta ao mercado imobiliário é dispensado sempre que a urgência ou as especialidades da necessidade pública a satisfazer o justifiquem.
3. Compete ao serviço responsável pelo Património e Aprovisionamento assegurar a tramitação do procedimento de consulta ao mercado imobiliário, o qual se efetua através de publicação de anúncio na página eletrónica do Município e/ou em quaisquer outros meios de divulgação.
4. Do anúncio devem constar as características e a localização do imóvel pretendido, bem como os aspetos inerentes ao conteúdo e à entrega das propostas.
5. Se do procedimento de consulta ao mercado resultar uma proposta de aquisição, essa proposta deve ser acompanhada da respetiva avaliação do imóvel, a realizar pelo serviço responsável pelo cadastro e solos, bem como de comprovativo de existência de fundos disponíveis.
6. O disposto nos números 1 a 5 são aplicáveis aos arrendamentos e à locação financeira de bens imóveis, com as devidas adaptações.
7. Sempre que, pelo Município, seja adquirido um prédio rústico ou urbano, deve o serviço responsável pelo Património e Aprovisionamento, logo após a outorga da escritura, promover a sua inscrição matricial e registo em nome da autarquia.
8. Tendo em vista a efetivação do competente registo patrimonial e contabilístico, todos os serviços municipais responsáveis por obras ou empreendimentos que se traduzem em imobilizações corpóreas

ou bens de domínio público devem comunicar, por informação, o serviço responsável pela contabilidade e o serviço responsável pelo Património e Aprovisionamento nos cinco dias seguintes ao do respetivo início de utilização efetiva, anexando cópia do auto de receção provisória os seguintes elementos:

- a) Identificação da obra/empreendimento;
 - b) Respetiva classificação nas GOP'S (PPI);
 - c) Datas de início de execução física e de início de utilização;
 - d) Morada completa;
 - e) Plantas de localização, a uma escala não inferior a 1:1000, com local das obras devidamente assinalado;
 - f) Fotocópia do auto de receção provisória;
 - g) Estimativa discriminada por cada bem dos custos que ainda faltam para concluir o empreendimento;
 - h) Eventuais questões burocráticas pendentes que obstem ao imediato reconhecimento final da propriedade por parte do Município e datas previstas para a sua regularização.
9. As chaves dos bens imóveis propriedade do Município ficarão à guarda do serviço de apoio aos Órgãos e Serviços Municipais, que fará um registo das mesmas.

Artigo 45º - Participação de Capital

1. Para efeitos de acompanhamento e controlo, o serviço responsável pela área de Finanças e Património, deverá obter das empresas nas quais o Município tenha qualquer tipo de participação e ainda dos SMTUC os elementos a que se refere o art. 42º do Regime Jurídico da atividade empresarial local e das participações locais (Lei n.º 50/2012, de 31 de agosto) elaborando relatórios trimestrais das participações. No final de cada exercício devem ser reconciliados os valores e as percentagens de participação.
2. Para efeitos de consolidação de contas a que se refere o art.º 75º da RFALEI e também à Lei n.º 50/2012 de 31 de agosto no art.º 42º, o serviço responsável pela contabilidade deve obter, trimestralmente das entidades envolvidas os elementos necessários à mesma e bem assim todas as informações e esclarecimentos considerados necessários.

Artigo 46º - Responsabilidade, Gestão e Controlo de Registo do Imobilizado

1. As aquisições de imobilizado efetuam-se de acordo com o Plano Plurianual de Investimentos e com as dotações disponíveis no Orçamento aprovado.

2. Estas aquisições são efetuadas com base em requisições externas ou documentos equivalentes, designadamente contratos, emitidos ou celebrados pela entidade competente para autorizar a despesa, após verificação do cumprimento das normas legais aplicáveis.
3. Cada funcionário é responsável pelos bens e equipamentos inventariáveis que lhe estejam afetos, para o que subscreverá documento de posse no momento de entrega, o qual deve ser arquivado pelo serviço responsável pelo Património e Aprovisionamento, dando-se cópia ao colaborador.
4. Relativamente aos bens e equipamentos coletivos, o dever consignado no número anterior é cometido ao responsável do serviço ou sector em que se integram.
5. Todas as transferências de localização de bens imobilizados devem ser autorizadas pela respetiva chefia, devidamente documentadas e comunicadas ao serviço responsável pelo Património e Aprovisionamento para atualização de registo no Cadastro.
6. Cada responsável do serviço ou sector deve informar o serviço responsável pelo Património e Aprovisionamento, por escrito, de todos os bens transferidos no prazo máximo de três dias úteis após a ocorrência.
7. O cadastro de imobilizado deve ser atualizado por todas as transferências verificadas.

Artigo 47º - Reconciliações

1. A realização de reconciliações entre os registos das fichas de cadastro e os registos contabilísticos, quanto aos montantes de aquisições e das amortizações acumuladas, deve ser feita semestralmente entre o serviço responsável pelo Património e Aprovisionamento e o serviço responsável pela contabilidade e quaisquer diferenças prontamente analisadas e corrigidas.
2. O serviço responsável pelo Património e Aprovisionamento fará trimestralmente, por amostragem, a verificação física dos bens do ativo imobilizado, conferindo-a com os registos e procedendo prontamente às regularizações a que houver lugar.
3. A verificação será validada, por amostragem, pelo serviço responsável pela contabilidade.
4. Anualmente, até final de Setembro, o serviço responsável pelo Património e Aprovisionamento enviará, a cada Unidade Orgânica ou serviço, a folha de carga de bens móveis da sua responsabilidade, a fim de, no prazo de quinze dias, ser devidamente atualizada e subscrita pela respetiva chefia.
5. Os bens em poder de terceiros devem ser confirmados por certificado emitido pela entidade depositária.

Capítulo XIV - Fundos de Maneio

Artigo 48º - Regulamento Interno de Fundos de Maneio

Os Fundos de Maneio e respetivo Regulamento, conforme o ponto 2.9.10.01.11 do POCAL, são os seguintes:

Gabinete de Protocolo e Comunicação	300,00 €
- 0102/020121 – Outros bens	150,00 €
- 0102/02022599 – Outros serviços	150,00 €
Departamento de Obras Municipais	1.100,00 €
- 03/02010201 – Gasolina	30,00 €
- 03/02010299 – Gás natural e outros	10,00 €
- 03/020121 – Outros bens	1.030,00 €
- 03/02022599 – Outros serviços	30,00 €
Departamento de Desenvolvimento Social e Ambiente	1.300,00 €
- 04/020112 – Material de Transporte - peças	250,00 €
- 04/020114 – Outro material - peças	250,00 €
- 04/020121 – Outros bens	600,00 €
- 04/02022599 – Outros serviços	200,00 €
Divisão de Património e Aprovisionamento	5.000,00 €
- 07/02010201 – Gasolina	50,00 €
- 07/02010202 – Gasóleo	50,00 €
- 07/020104 – Limpeza e higiene	50,00 €
- 07/020108 – Material de escritório	200,00 €
- 07/020118 – Livros e documentação técnica	50,00 €
- 07/020121 – Outros bens	2.000,00 €
- 07/02020302 – Conservação equipamento básico	100,00 €
- 07/02021002 - Portagens	50,00 €
- 07/02022599 – Outros serviços	2.000,00 €
- 07/06020399 – Outras despesas	300,00 €
- 07/02020304 – Conservação e Repar. – Equip. Administrativo	100,00 €
- 06/01030901 – Seguros acidentes trabalho	50,00 €

Companhia de Bombeiros Sapadores	500,00 €
- 09/0201202 – Gasóleo	30,00 €
- 09/020110 – Produtos vendidos na farmácia	20,00 €
- 09/020121 – Outros bens	350,00 €
- 09/02022599 – Outros serviços	75,00 €
- 09/020111 – Material de Consumo Clínico	25,00 €
Serviço Municipal de Proteção Civil	500,00 €
- 10/020121 – Outros bens	350,00 €
- 10/02022599 – Outros serviços	150,00 €

1. Nos termos do ponto 2.9.10.1.11 do POCAL – Plano Oficial de Contabilidade das Autarquias Locais, aprovado pelo Decreto-Lei n.º 54-A/99, de 22 de Fevereiro, com as alterações que lhe foram introduzidas pela Lei n.º 162/99, de 14 de Setembro e pelos Decretos-Lei n.º 315/2000, e 2 de Dezembro, e n.º 84-A/2002, de 5 de Abril, para efeitos de controlo de fundos de maneiio, o órgão executivo deve aprovar um regulamento que estabeleça a sua constituição, responsáveis, reconstituição mensal e reposição, natureza da despesa a pagar pelo fundo e o seu limite máximo, o que a seguir se apresenta.

2. Constituição e responsáveis

2.1. Anualmente, no início de cada ano, mediante despacho do Presidente da Câmara, no uso da competência delegada pelo Executivo, serão constituídos os fundos de maneiio julgados necessários e convenientes ao bom funcionamento do município.

2.2. Cada fundo de maneiio é constituído por conta de determinada dotação tendo em vista ocorrer a pequenas despesas urgentes e inadiáveis, as quais têm de onerar, consoante a sua natureza, as correspondentes rubricas orçamentais de classificação económica e patrimonial.

2.3. O limite máximo mensal de cada fundo de maneiio é o correspondente ao valor da sua constituição.

2.4. Serão constituídos fundos de maneiio para os serviços e nos valores constantes ao presente regulamento.

2.5. Os responsáveis pelos fundos de maneiio são os respetivos dirigentes ou chefias das respetivas unidades orgânicas.

3. Âmbito e Requisitos a Observar

3.1. As despesas realizadas através dos fundos de maneiio deverão onerar, segundo a sua natureza, as correspondentes rubricas orçamentais de classificação económica e ser devidamente justificadas.

3.2. Os documentos de despesa realizada (faturas ou documentos equivalentes) através dos fundos de maneiio deverão ser emitidos em nome da Câmara Municipal de Coimbra e conter todos os elementos obrigatórios constantes do art. 36º do Código do Imposto sobre o Valor Acrescentado, designadamente:

a) Data e numeração sequencial;

b) Nome, firma ou denominação social;

c) Sede ou domicílio do fornecedor de bens ou prestador de serviços e da Câmara Municipal de Coimbra e respetivos números de identificação fiscal;

- d) Quantidade e denominação usual dos bens transmitidos ou dos serviços prestados;
- e) Preço líquido de impostos e outros elementos incluídos no valor tributável;
- f) Taxas aplicáveis e o montante do imposto devido;
- g) Motivo justificativo da não aplicação do imposto, se for caso disso;
- h) Conter a expressão «Processado por Computador» se aplicável

3.3. O serviço responsável pela contabilidade verificará os elementos constantes no ponto 3. 2.

3.4. As aquisições de bens de consumo administrativo ou de secretaria deverão ser objeto de requisição ao armazém, sendo consequentemente vedada a sua aquisição através do Fundo de Maneio, salvo quando os mesmos não existam em stock. Cada serviço deverá requisitar mensalmente ao armazém, entre os dias 1 e 10, os materiais necessários através de requisição interna.

4. Responsabilidade

4.1. Os responsáveis pelos fundos de maneo deverão proceder à sua reconstituição mensal contra a entrega dos documentos justificativos das despesas efetuadas até ao quinto dia útil do mês seguinte aquele em que foram efetuadas, devendo controlar, antes de realizar a despesa, o seu correto enquadramento nas naturezas económicas disponíveis.

4.2. Os processos de reconstituição mensal dos fundos de maneo dos serviços deverão ser sancionados pelo Presidente, pelo Vereador ou dirigente com competências delegadas ou subdelegadas para autorizar despesas, mediante a entrega dos documentos justificativos das despesas, que deverão ser descritos em relação elaborada para o efeito no documento a seguir apresentado, a qual deve ser entregue conjuntamente com os documentos no serviço responsável pela contabilidade.

4.3. O serviço responsável pela contabilidade deverá reconstituir os documentos pagos até ao final do mês seguinte àquele a que respeitam.

5. Incumprimento

Em caso de incumprimento por parte dos responsáveis das regras definidas neste regulamento, pode o órgão executivo determinar a aplicação de sanções.

6. Disposições Complementares

6.1. As despesas pagas através dos fundos de maneo devem seguir as regras do ajuste direto.

6.2. As alterações ao presente regulamento serão aprovadas pela Câmara Municipal.

6.3. Os fundos de maneo serão repostos anualmente até 31 de Dezembro.

7. Entrada em vigor

O presente Regulamento Interno de Fundos de Maneio entra em vigor no dia 1 de Janeiro de 2015.

Autorizado a)

(assinatura e carimbo)

___ / ___ / ____

Relação de documentos despesa Fundo de Maneio b)
SGD n.º _____

A preencher pela UO

Unidade Orgânica	
Mês / Ano	
Fornecedor	

Documento de despesa

Tipo <small>(ex: recibo, venda dinheiro)</small>	Número	Data	Centro Custo	Classificação Orçamental	Valor (€)
Total					0,00 €

O responsável pelo Fundo de Maneio c)

_____ Coimbra, ____ de _____ de ____

(assinatura e carimbo)

A preencher pela DC

Ref.: _____ Orçamental: _____ Patrimonial: _____ Ent. Credora: _____	CONFERIDO Divisão Contabilidade _____ O funcionário
---	---

a) De acordo com o n.º 2 do art.º 3 do RIFM
b) Observar o disposto no art.º 2 do RIFM
c) De acordo com o n.º 6 do art.º 1 do do RIFM

Capítulo XV - Gestão Documental

Artigo 49º - Sistema de Gestão Documental (SGD)

1. Como medida de controlo e gestão documental, devem ser registados em Sistema de Gestão Documental (SGD) todos os documentos recebidos e enviados por cada uma das unidades orgânicas.
2. Cada funcionário a desempenhar funções em posto de trabalho informatizado, deve:
 - a) Registrar no SGD os documentos por si rececionados que sejam oriundos do exterior;
 - b) Rubricar no SGD (confirmar a receção) os documentos que lhe foram remetidos por esta via;
 - c) Registrar no SGD a tramitação / envio de documentos para outros funcionários e/ou serviços.
3. No caso da entrega pessoal de documentos por parte de munícipes, entidades ou empresas, deverá ser efetuado o registo em SGD no ato da receção e entregue comprovativo do mesmo.
4. Mensalmente, cada utilizador de SGD deve verificar se todos os registos ou protocolos que lhe foram remetidos foram efetivamente rececionados (confirmar a sua receção). Esta verificação deve ser validada pela chefia ou dirigente, ou por colaborador por si nomeado, desde que este não tenha participado na mesma.
5. Devem ser tomadas as diligências necessárias para sanar as divergências detetadas.
6. O serviço responsável pelos Recursos Humanos, em colaboração com serviço o responsável pela Informática, deve organizar ações de formação de SGD, as quais devem ser frequentadas por todos os colaboradores e chefias que tenham postos de trabalho informatizados.

Capítulo XVI - Encargos de Anos Anteriores

Artigo 50º - Encargos de Anos Anteriores

Os encargos relativos a anos anteriores serão satisfeitos por conta das verbas adequadas do Orçamento que estiver em vigor no momento em que for efetuado o seu pagamento.

Capítulo XVII - Disposições Finais

Artigo 51º - Responsabilidade Funcional

1. Os dirigentes e demais funcionários são responsáveis pela assunção de encargos com infração das normas legais aplicáveis à realização das despesas, nos termos da legislação e da presente NCI.
2. Os dirigentes e funcionários que determinem a execução de serviços em infração às normas ou realizarem despesas para as quais não exista dotação orçamental ou, havendo-a, nela não tenha cabimento, são responsáveis pelo pagamento das despesas efetuadas, independentemente do procedimento disciplinar a que ficam sujeitos e da eventual responsabilidade criminal.

3. A violação das regras estabelecidas na presente norma, sempre que indicié infração disciplinar, dará lugar à instauração do competente procedimento.

Artigo 52º - Dúvidas de Aplicação e Interpretação

As dúvidas que se suscitarem na aplicação ou interpretação deste regulamento serão resolvidas por despacho do Presidente da Câmara e nos termos da legislação aplicável.

Artigo 53º - Revogação, Entrada em Vigor e Alterações

1. São revogadas todas as disposições regulamentares (regulamentos, normas internas, ordem de serviço ou despachos) na parte em que contrariem as regras e os princípios estabelecidos no presente regulamento.

2. A presente Norma entra em vigor em 1 de Janeiro de 2015.

3. A presente Norma pode ser objeto de alterações ou esclarecimentos, que serão aprovados pelo Presidente da Câmara no âmbito das competências delegadas pela Câmara Municipal, ou pela Câmara Municipal.

Anexos à NCI

- Controlo dos Procedimentos de Contratação Pública

- Ajuste Direto (Regime Geral);
- Ajuste Direto Simplificado;
- Concurso Público;
- Concurso Público Urgente;
- Concurso Limitado por Prévia Qualificação;
- Procedimento de Negociação;
- Diálogo Concorrencial.

- Conferência de Processo de Despesa

- Aquisição de Bens e Serviços;
- Subsídios, Apoios, Participações financeiras.

1 – CONTROLO DOS PROCEDIMENTOS DE CONTRATAÇÃO PÚBLICA

1.1. Componente: Aquisição de bens e serviços

Objeto			
Tipo de procedimento adotado		Ajuste direto (regime geral)	
Órgão competente para a decisão			
Designação	Procedimento adotado	Observações / Ref.	
Procedimento			
Unidade orgânica responsável	designação		
Preço base do procedimento	Valor (€)		
Prazo máximo de execução	dias		
Publicitação do procedimento			
Jornais	n.º/data		
Convite	ofº n.º/data		
Outras	refº/data		
Propostas			
Abertura de propostas	data		
Propostas apresentadas	n.º		
Propostas admitidas	n.º		
Propostas excluídas	n.º		
Motivo de exclusão	síntese		
Reclamações apresentadas	n.º		
Análise das propostas			
Relatório preliminar	data		
Audiência prévia dos interessados	data		
Análise de reclamações apresentadas	data		
Decisão após análise das reclamações	data		
Nova audiência dos interessados	data		
Projeto de adjudicação			
Relatório / informação final	data		
Proposta de adjudicação	valor (€)	Nome adjudicatário	
Proposta de adjudicação	valor (€)	Nome adjudicatário	
Aprovação da minuta do contrato?	Art. CCP		
Aspeto financeiro			
Cabimento prévio	RI		
Verificação de fundos disponíveis	n. seq.		
Compromisso plurianual?	Data autorização		

2. Questionário CCP – Ajuste direto

	Procedimentos	Resultado			Data	Observ.	Refª
		S	N	NA			
1	Qual o valor fixado no contrato (preço contratual) (artigo 97.º do CCP)?				(Unidade: €)		
2	A decisão de contratar cabe ao órgão competente para autorizar a despesa (artigo 36.º do CCP e artigos 16.º a 22.º e 29.º do DL 197/99)?				(Indicar data)		
3	A decisão do órgão competente foi tomada no âmbito de competência própria ou delegada (artigo 109.º a 111.º do CCP)?						
4	Qual o limite da competência (própria ou delegada) para autorização da despesa?				(Unidade: €)		
5	A despesa foi devidamente cabimentada ?					(Anexar prova da devida cabimentação)	
6	A decisão de escolha do tipo de procedimento foi adotada pelo órgão competente e foi devidamente fundamentada (artigo 38.º do CCP)?				(Indicar a data)		
7	Caso tenha sido estabelecido preço base no caderno de encargos, qual o seu montante?				(Unidade: €)		
8	Existem contraprestações efetuadas a favor do adjudicatário ou vantagens que decorram diretamente para este não contempladas no preço contratual? (Ex: atribuição de um direito de superfície, a concessão de exploração de um bem ou serviço, a isenção ou redução do pagamento determinadas taxas, etc.)						
9	O valor do contrato (preço contratual + valor dos benefícios económicos obtidos pelo adjudicatário), não supera o menor destes valores: preço base estabelecido no caderno de encargos/ valor máximo do contrato permitido pela escolha do procedimento (arts. 19.º a 21.º do CCP) /valor máximo até o qual o órgão competente pode autorizar a despesa. (artigo 47.º, n.º 1 do CCP)?					(Indicar o valor do contrato, caso este seja diferente do preço contratual)	
10	Caso a escolha do ajuste direto tenha tido por base um critério material , foram respeitados os requisitos estabelecidos nos artigos 24.º (aplicável a quaisquer contratos), 26.º (aplicável a contratos de <i>locação e aquisição de bens móveis</i>) e 27.º (aplicável a contratos de <i>aquisição de serviços</i>), todos do CCP?					(Indicar o critério material adoptado e a disposição legal que o fundamenta)	
11	O critério material que justificou a escolha do ajuste direto está devidamente fundamentado (artigo 38.º do CCP)?					(Indicar o documento justificativo)	
12	As prestações contratuais foram objeto de divisão em lotes , correspondendo cada um deles a um contrato separado (artigo 22.º do CCP)?						
13	Em caso afirmativo, e o respetivo anúncio de concurso não tenha sido publicado no JOUE , verificaram-se as seguintes condições (de cuja verificação depende a possibilidade de celebração de um contrato relativo a cada lote):						
	a) Caso formação dos contratos em causa ocorra em simultâneo , o somatório dos preços base dos procedimentos de formação de todos os contratos a celebrar não excede os limites legais estabelecidos no artigo 20.º do CCP (artigo 22.º, n.º 1, alínea a) do CCP)?					(Justificar)	
	b) Caso a formação dos contratos em causa não ocorra em simultâneo (desenvolvendo-se no período de um ano a contar do início do primeiro procedimento) o somatório dos contratos já celebrados e dos preços base relativos aos que têm procedimento de adjudicação em curso não excede os limites legais estabelecidos no artigo 20.º do CCP (<i>vide Anexo A</i>) (artigo 22.º, n.º 1, alínea b) do CCP)?					(Justificar)	
	c) Caso os somatórios referidos nas alíneas anteriores sejam superiores aos valores estabelecidos no artigo 20.º do CCP) o preço base fixado no Caderno de Encargos, é inferior a €80.000 e o valor cumulado dos preços base dos contratos relativos aos diversos lotes não excede 20% dos referidos somatórios (artigo 22.º, n.º 3 do CCP)?					(Justificar)	
14	O convite à apresentação de propostas e o caderno de encargos foram aprovados pela entidade competente para a decisão de contratar (artigo 40.º, n.º 1, alínea a) e n.º 2 do						

Procedimentos		Resultado			Data	Observ.	Ref ^a
		S	N	NA			
	CCP)?						
15	As especificações técnicas do caderno de encargos são claras, completas e não discriminatórias (designadamente, não fazem referência a um fabricante ou uma proveniência determinada/ um processo específico de fabrico/ marcas, patentes ou modelos/uma origem ou produção específica, que tenha por efeito favorecer ou eliminar determinadas entidades ou determinados bens) (artigo 49.º, n.º 12 do CCP)?						
16	Caso a contratação em causa seja relevante para o Mercado Interno (o que deverá ser avaliado tendo em conta fatores como o objeto do contrato, o seu valor, as particularidades do sector em questão, a localização geográfica e o lugar de execução), considera-se que o procedimento adotado garantiu um grau de publicidade adequado para salvaguardar a abertura à concorrência desse contrato (vide Comunicação Interpretativa da Comissão 2006/C 179/02)?						
17	A entidade convidada encontra-se nas circunstâncias previstas no n.º 2 do art.º 113.º do CCP, i.e. ocorreram as seguintes circunstâncias, cuja verificação cumulativa impede a apresentação de convite a essa entidade:						
	a) A entidade adjudicante já adjudicou, a esta entidade, obras, bens ou serviços no ano económico em curso e nos dois anos económicos anteriores?						
	b) Essas adjudicações decorreram de ajuste direto adotado nos termos da alínea a) do n.º 1 do artigo 20.º?						
	c) As prestações anteriormente adjudicadas são do mesmo tipo ou idênticas às do contrato a celebrar?						
	d) O preço contratual acumulado dos contratos já celebrados (sem contar com o preço do contrato a celebrar) é superior ao valor estabelecido na alínea a) do n.º 1 do artigo 20.º?						
18	A entidade convidada executou obras, forneceu bens móveis ou prestou serviços à entidade adjudicante a título gratuito, no ano económico em curso ou nos dois anos económicos anteriores (exceto se o tiverem feito ao abrigo do Estatuto do Mecenato) (n.º 5 do artigo 113.º do CCP)?						
19	Não foram apresentadas propostas de entidades que participaram, direta ou indiretamente, na preparação/elaboração das peças do procedimento (artigo 55.º, alínea j) do CCP)?						
20	Qual o critério de adjudicação adotado (o mais baixo preço ou proposta economicamente mais vantajosa) (artigo 74.º do CCP)?					(Indicar o critério de adjudicação adoptado)	
21	Caso o critério de adjudicação seja o mais baixo preço, o caderno de encargos definiu todos os restantes aspetos da execução do contrato a celebrar, submetendo apenas à concorrência o preço a pagar pela entidade adjudicante (artigo 74.º, n.º 2 do CCP)?						
22	Caso o critério de adjudicação seja o da proposta economicamente mais vantajosa, os fatores e subfatores que densificam este critério não dizem respeito (direta ou indiretamente) a situações, qualidades, características ou outros elementos de facto relativos aos concorrentes, designadamente, a respetiva capacidade económica e financeira assim como os conhecimentos e/ou capacidades profissionais e técnicas dos mesmos (situação proibida nos termos do artigo 75.º, n.º 1 do CCP)?						
23	O júri de procedimento foi designado pelo órgão competente para o efeito e com a composição legalmente imposta (artigo 67.º, n.º 1 do CCP)?						
24	Na composição do júri de procedimento existem indícios de eventuais incompatibilidades geradoras de conflitos de interesses?						
25	Caso tenham sido prestados esclarecimentos e/ou efetuadas retificações das peças concursais:						
	a) Os esclarecimentos e/ou retificações foram disponibilizados no portal da Internet dedicado aos contratos públicos ou em plataforma eletrónica utilizada pela entidade adjudicante, tendo tal facto sido imediatamente notificado às entidades convidadas (artigo 50.º, n.º 4 do CCP)?						
	b) Caso as retificações das peças concursais impliquem alterações fundamentais nas mesmas, foi prorrogado o prazo						

Procedimentos		Resultado			Data	Observ.	Refª
		S	N	NA			
	para a apresentação das propostas, tendo tal facto sido notificado às entidades convidadas (artigo 64.º, n.ºs 2 e 4 do CCP)?						
26	Caso algum interessado tenha apresentado ao órgão competente a lista de erros e omissões incidentes sobre os aspetos legalmente previstos, foram cumpridas as condições estabelecidas no artigo 61.º do CCP?						
27	Todas as propostas aceites pelo júri de procedimento foram apresentadas dentro do prazo fixado (artigo 63.º do CCP)?						
NEGOCIAÇÃO							
(Fase eventual - não aplicável no caso de ter sido apresentada uma única proposta)							
28	A existência da fase de negociação foi indicada no convite (artigo 118.º, n.º 1 do CCP)?						
29	As negociações foram conduzidas pelo júri (artigo 118.º, n.º 1 do CCP)?						
30	As negociações incidiram exclusivamente sobre os atributos das propostas (artigo 118.º, n.º 2 do CCP)?						
31	Foram lavradas atas das sessões de negociação, com as necessárias especificações e assinaturas (artigo 120.º, n.º 3 do CCP)?						
32	As referidas atas mantiveram-se sigilosas durante a fase de negociação (artigo 120.º, n.º 5 do CCP)?						
33	Da análise das atas, pode concluir-se que foram garantidas idênticas oportunidades aos concorrentes de propor, de aceitar e de contrapor modificações das mesmas (artigo 120.º, n.º 4 do CCP)?						
34	As versões finais das propostas não contêm atributos diferentes das respetivas versões iniciais (artigo 121.º, n.º 1 do CCP)?					(Especificar as eventuais divergências)	
35	Após a entrega das versões finais das propostas não ocorreram modificações das mesmas (artigo 121.º, n.º 2 do CCP)?					(Indicar as modificações ocorridas)	
36	A análise das propostas incidiu sobre todos os seus atributos (representados pelos fatores e subfatores que densificam o critério de adjudicação (artigo 70.º, n.º 1 do CCP)?						
37	Caso o júri tenha pedido esclarecimentos sobre as propostas aos concorrentes, os mesmos não contrariam os documentos constantes das mesmas, não vão alterar nem completar atributos das propostas apresentadas nem visam suprir as omissões daquelas (artigo 72.º, n.º 2 do CCP)?						
38	Alguma das propostas evidenciava um preço "anormalmente baixo" de acordo com o previsto no artigo 71.º do CCP?					(Justificar)	
39	Em caso de decisão de exclusão (com base no preço anormalmente baixo) esta encontra-se devidamente fundamentada e foi emitida após análise dos esclarecimentos prestados pelo concorrente nos termos estabelecidos no artigo 71.º, n.º 3 do CCP)?						
40	Foi comunicado aos concorrentes o relatório preliminar (audiência prévia)? (artigo 123.º do CCP)?				(Data da notificação)		
41	O relatório final de análise das propostas encontra-se devidamente fundamentado, contendo, designadamente, a ponderação das observações dos concorrentes em sede de audiência prévia (artigo 124.º, n.º 1 do CCP)?						
42	Caso no relatório final apresente alterações em relação ao teor e conclusões do relatório preliminar (designadamente mediante a introdução de propostas de exclusão) ou ocorra a alteração de ordenação das propostas, foi efetuada nova audiência prévia restrita aos concorrentes interessados (artigo 124.º, n.º 2 do CCP)?						
43	A decisão de exclusão de alguma/s proposta/s está devidamente fundamentada e resulta da verificação de (pelo menos) um dos motivos elencados no artigo 146.º, n.º 2 do CCP?						
44	No caso de locação/ aquisição de bens móveis/aquisição de serviços , a vigência do contrato é superior a 3 anos (incluindo-se para este efeito, prorrogações expressas ou tácitas do mesmo)? Em caso afirmativo o respetivo fundamento é considerado relevante como justificativo legal do estabelecimento de um prazo de vigência superior (artigos 48.º e 440.º do CCP)?					(Enunciar os fundamentos apresentados pela entidade adjudicante)	

AJUSTE DIRETO

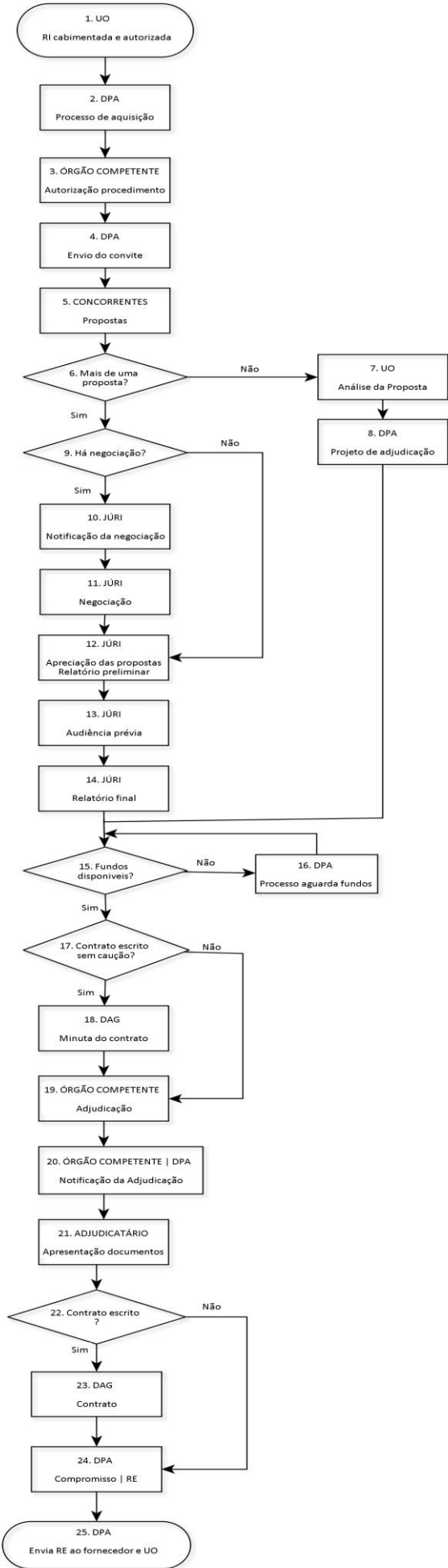

1 – CONTROLO DOS PROCEDIMENTOS DE CONTRATAÇÃO PÚBLICA

1.1 Componente: Aquisição de bens e serviços

Objeto			
Tipo de procedimento adotado		Ajuste direto simplificado	
Órgão competente para a decisão			
Designação		Observações	
Procedimento			
Unidade orgânica responsável	nome; data		
Preço base do procedimento	Valor (€)		
Prazo máximo de execução	dias		
Publicitação do concurso			
Convite	data		
Forma (correio eletrónico/plataforma)			
Propostas			
Abertura de propostas	data		
Propostas apresentadas	n.º		
Propostas admitidas	n.º		
Propostas excluídas	n.º		
Motivo de exclusão	síntese		
Projeto de decisão			
Proposta de adjudicação	Valor (€)		entidade
Proposta de adjudicação	Valor (€)		entidade
Componente financeira			
Cabimento prévio	n.º RI		
Verificação de fundos disponíveis	n.º seq.		
Compromissos plurianual?	Data autorização		

1.2. Questionário CCP – Ajuste direto simplificado

Procedimentos	Resultado			Data	Observações	Refª
	S	N	NA			
1 A decisão de contratar cabe ao órgão competente para autorizar a despesa (a qual pode ser feita diretamente sobre uma fatura ou documento equivalente) (artigo 128.º, n.º 1 do CCP)?						
2 Identificação do adjudicatário						
3 O preço contratual não é superior a €5.000 (artigo 128.º, n.º 1 do CCP)?						
4 Foi respeitado o requisito de que o contrato celebrado não tem um prazo de vigência superior a um ano, a contar da data da decisão de adjudicação (artigo 129.º, alínea a) do CCP)?						
5 Foi respeitado o requisito de que o prazo de vigência de um ano não pode ser prorrogado (artigo 129.º, alínea a) do CCP)?						
6 O preço contratual não é revisto (art.º 129.º, alínea b) do CCP)?						
7 A entidade convidada encontra-se nas circunstâncias previstas no n.º 2 do art.º 113.º do CCP, i.e. verificam-se as seguintes circunstâncias, cuja verificação cumulativa impede a apresentação de convite a essa entidade:						
a) A entidade adjudicante já adquiriu a esta entidade bens ou serviços no ano económico em curso e nos dois anos económicos anteriores?						
b) Essas aquisições de bens e serviços decorreram de ajuste direto adotado nos termos da alínea a) do n.º 1 do artigo 20.º?						
c) As prestações anteriormente adjudicadas são do mesmo tipo ou idênticas às do contrato a celebrar?						
d) O preço contratual acumulado dos contratos já celebrados (sem contar com o preço do contrato a celebrar) não é superior ao valor estabelecido na alínea a) do n.º 1 do artigo 20.º?						
8 A entidade convidada forneceu bens móveis ou prestou serviços à entidade adjudicante a título gratuito, no ano económico em curso ou nos dois anos económicos anteriores (n.º 5 do artigo 113.º do CCP)?						

AJUSTE DIRETO SIMPLIFICADO

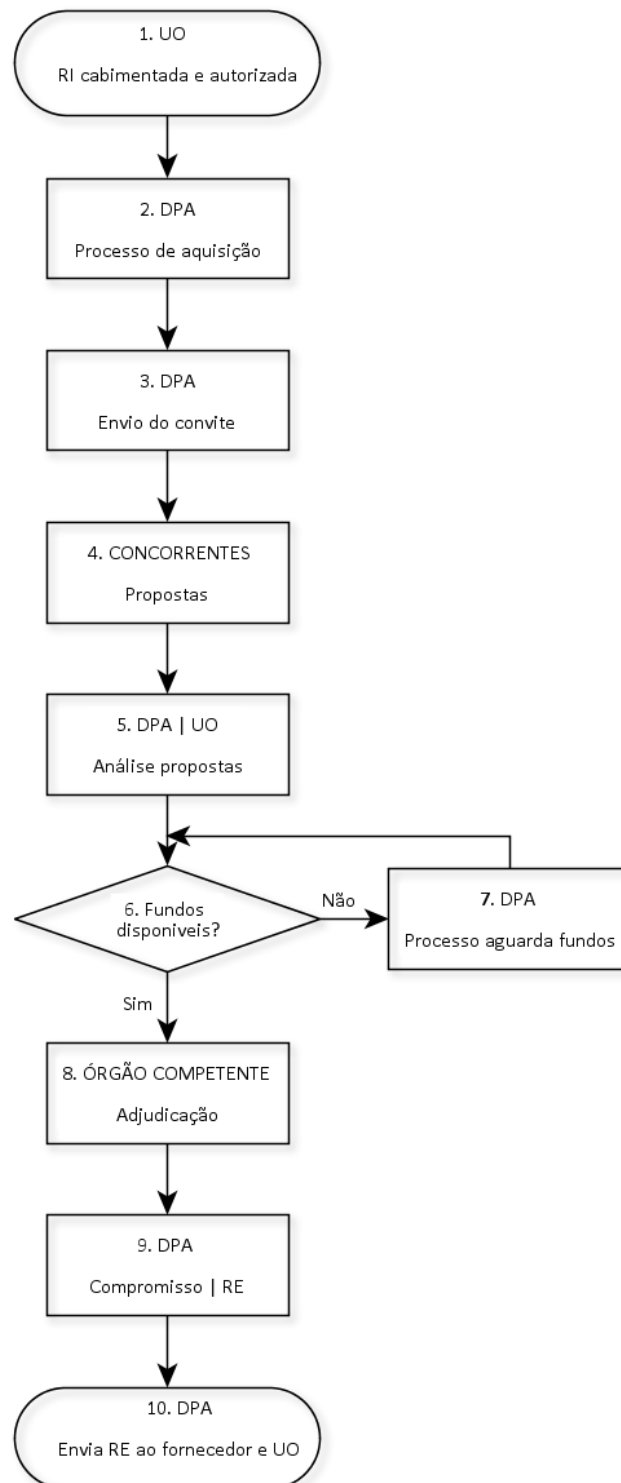

1 – CONTROLO DOS PROCEDIMENTOS DE CONTRATAÇÃO PÚBLICA

1.1. Componente: Aquisição de bens e serviços

Objeto			
Tipo de procedimento adotado		Concurso público	
Órgão competente para a decisão			
Designação		Procedimento adotado	Observações / Ref.
Procedimento			
Unidade orgânica responsável	designação		
Preço base do procedimento	Valor (€)		
Prazo máximo de execução	dias		
Publicitação do procedimento			
Jornal Oficial da União Europeia	n.º/data		
Diário da República	n.º/data		
Jornais	n.º/data		
Propostas			
Abertura de propostas	data		
Propostas apresentadas	n.º		
Propostas admitidas	n.º		
Propostas excluídas	n.º		
Motivo de exclusão	síntese		
Reclamações apresentadas	n.º		
Análise das propostas			
Relatório preliminar	data		
Audiência prévia dos interessados	data		
Análise de reclamações apresentadas	data		
Decisão após análise das reclamações	data		
Nova audiência dos interessados	data		
Projeto de adjudicação			
Relatório / informação final	data		
Proposta de adjudicação	valor (€)	Nome adjudicatário	
Proposta de adjudicação	valor (€)	Nome adjudicatário	
Aprovação da minuta do contrato?	art. CCP		
Aspeto financeiro			
Cabimento prévio	RI		
Verificação de fundos disponíveis	n. seq.		
Compromisso plurianual?	data autorização		

1.2. Questionário CCP – Concurso público

	Procedimentos	Resultado			Data	Observações	Refª
		S	N	NA			
1	Qual o valor fixado no contrato (preço contratual) (artigo 97.º do CCP)?				(Unidade: €)		
2	A decisão de contratar cabe ao órgão competente para autorizar a despesa (artigo 36.º do CCP e artigos 16.º a 21.º do DL 197/99)?				(Indicar a data da decisão de contratar)		
3	A decisão do órgão foi tomada no âmbito de competência própria ou delegada ?						
4	Qual o limite da competência (própria ou delegada) para autorização da despesa?				(Unidade: €)		
5	A despesa foi devidamente cabimentada ?					(Anexar prova da devida cabimentação)	
6	A decisão de escolha do tipo de procedimento foi adotada pelo órgão competente e foi devidamente fundamentada (artigo 38.º do CCP)?				(Indicar a data)		
7	Caso tenha sido estabelecido preço base no caderno de encargos, qual o seu montante?				(Unidade: €)		
8	Existem contraprestações efetuadas a favor do adjudicatário ou vantagens que decorram diretamente para este não contempladas no preço contratual? (Ex: atribuição de um direito de superfície, a concessão de exploração de um bem ou serviço, a isenção ou redução do pagamento determinadas taxas, etc.)						
9	O valor do contrato (preço contratual + valor dos benefícios económicos obtidos pelo adjudicatário), não supera o menor destes valores: preço base estabelecido no caderno de encargos/ valor máximo do contrato permitido pela escolha do procedimento (art.ºs 20.º e 21.º do CCP) /valor máximo até o qual o órgão competente pode autorizar a despesa (artigo 47.º, n.º 1 do CCP)?					(Indicar o valor do contrato, caso este seja diferente do preço contratual)	
10	Qual(ais) o(s) tipo(s) de publicitação e divulgação adotado(s):						
	a) Anúncio pré-informação no JOUE (<i>nos termos do artigo 34.º do CCP, o qual determina que a entidade adjudicante deverá enviar esse anúncio ao JOUE quando o preço contratual estimado de todos os contratos a celebrar durante os 12 meses seguintes, seja superior a €750.000 (aquisição de bens e prestação de serviços) e ao valor referido na alínea c) do artigo 7.º da Diretiva 2004/18/CE</i>)				(Indicar a data da publicação)	(Referir se a entidade adjudicante estava obrigada à publicação do anúncio de pré-informação no JOUE, nos termos do artigo 34.º do CCP)	
	b) Anúncio no JOUE (artigo 131.º do CCP)				(Indicar a data da publicação)		
	c) Anúncio no DR (artigo 130.º, n.º 1 do CCP)				(Indicar a data da publicação)		
	d) Publicitação (facultativa) noutro meio considerado conveniente (ex. plataforma eletrónica, jornais) (artigo 131.º, n.º 2 do CCP)?				(Indicar a data da publicação)	(Indicar o meio utilizado)	
11	Foi junto ao processo de concurso o documento comprovativo da data de envio do anúncio para publicação no JOUE? (artigo 131.º, n.º 5 do CCP)?				(Indicar a data de envio)		
12	O envio para publicação no DR e no JOUE ocorreu em simultâneo? (artigo 131.º, n.º 7 do CCP)?						
13	Caso o anúncio não tenha sido publicado no JOUE , o mesmo tem justificação legal (vide artigos 28.º e 32.º do CCP)?				(Indicar a justificação)		
14	As prestações contratuais foram objeto de divisão em lotes , correspondendo cada um deles a um contrato separado (artigo 22.º do CCP)?						
15	Em caso afirmativo, e o respetivo anúncio de concurso não tenha sido publicado no JOUE , verificaram-se as seguintes condições (de cuja verificação depende a possibilidade de celebração de um contrato relativo a cada lote):						
	a) Caso formação dos contratos em causa ocorra em simultâneo , o somatório dos preços base dos procedimentos de formação de todos os contratos a celebrar não excede os limites legais estabelecidos no artigo 20.º do CCP (artigo 22.º, n.º 1, alínea a) do CCP)					(Justificar)	
	b) Caso a formação dos contratos em causa não ocorra em simultâneo (desenvolvendo-se no período de um ano a contar do início do primeiro procedimento) o somatório dos contratos já celebrados e dos preços base relativos aos que têm procedimento de adjudicação em curso não excede os limites legais estabelecidos no artigo 20.º do CCP (artigo 22.º, n.º 1, alínea b) do CCP)?					(Justificar)	

Procedimentos		Resultado			Data	Observações	Ref ^a
		S	N	NA			
	c) Caso os somatórios referidos nas alíneas anteriores sejam superiores aos valores estabelecidos no artigo 20.º do CCP o preço base fixado no Caderno de Encargos, é inferior a €100.000 (no caso das empreitadas) e €80.000 (no caso das aquisições de bens e serviços) e o valor cumulado dos preços base dos contratos relativos aos diversos lotes não excede 20% dos referidos somatórios (artigo 22.º, n.º 3 do CCP)?					(Justificar)	
16	O programa de concurso e o caderno de encargos foram aprovados pelo órgão competente para a decisão de contratar (artigo 40.º, n.º 2)?						
17	Caso se trate de um contrato de valor superior a €25.000.000, o respetivo caderno de encargos estabelece a obrigação do adjudicatário elaborar um ou vários projetos de investigação e desenvolvimento, nos termos do artigo 42.º, n.º 7 do CCP?						
18	As especificações técnicas do caderno de encargos cumprem as seguintes condições:						
	a) São claras, completas e não discriminatórias (designadamente, não fazem referência a um fabricante ou uma proveniência determinada/ um processo específico de fabrico/ marcas, patentes ou modelos/uma origem ou produção específica, que tenha por efeito favorecer ou eliminar determinadas entidades ou determinados bens) (artigo 49.º, n.º 12 do CCP)?						
	b) Não determinam o afastamento de grande parte dos potenciais concorrentes, mediante a imposição de condições inusuais ou demasiado exigentes e/ou restritivas (artigo 23.º da Diretiva 2004/18/CE)?						
19	O programa de concurso fixou um valor a partir do qual o preço total resultante de uma proposta é considerado anormalmente baixo (artigo 132.º, n.º 2 do CCP)?					(Indicar o valor fixado)	
20	O prazo fixado para apresentação de propostas respeitou os limites legais mínimos estabelecidos nos artigos 135.º, i.e. de 9 dias a contar da data de envio do respetivo anúncio para o DR (no caso de concurso sem publicidade internacional) e 136.º, i.e. de 47 dias a contar da data do anúncio ao Serviço de Publicações Oficiais das Comunidades Europeias (no caso de concurso com publicidade internacional)?					(Indicar o prazo fixado)	
21	Caso tenha sido publicado anúncio de pré-informação, e que este tenha contemplado as prestações objeto do contrato a celebrar, o prazo fixado para apresentação das propostas não foi inferior a 36 dias (ou a 22 dias, caso se verifiquem, cumulativamente, as circunstâncias previstas nas alíneas a) e b) do n.º 2 do artigo 136.º do CCP (artigo 136.º, n.º 2 do CCP)?						
22	Caso o anúncio (a publicar no JÓUE) tenha sido preparado e enviado por meios eletrónicos, o prazo estabelecido para apresentação das propostas não foi inferior a 40 dias (ou a 29 dias/ 15 dias, caso tenha sido publicado anúncio de pré-informação)?						
23	O programa de procedimento e o caderno de encargos foram disponibilizados no portal da Internet dedicado aos contratos públicos ou em plataforma eletrónica utilizada pela entidade adjudicante (artigo 133.º, n.ºs 2 e 6 do CCP)?						
24	Qual o critério de adjudicação adotado (o mais baixo preço ou proposta economicamente mais vantajosa) (artigo 74.º do CCP)?						
25	Caso o critério de adjudicação seja o mais baixo preço, o caderno de encargos definiu os restantes aspetos da execução do contrato (artigo 74.º, n.º 2 do CCP)?						
26	Caso o critério de adjudicação seja o da proposta economicamente mais vantajosa, verificaram-se as seguintes circunstâncias:						
	a) Os fatores e subfatores que densificam este critério não dizem respeito (direta ou indiretamente) a situações, qualidades, características ou outros elementos de facto relativos aos concorrentes, designadamente, a capacidade económica e financeira dos concorrentes, assim como os conhecimentos ou capacidades profissionais e técnicas dos mesmos (situação proibida nos termos do artigo 75.º, n.º 1 do CCP e artigo 44.º da Diretiva n.º 2004/18/CE)?						
	b) O modelo de avaliação das propostas fixado no programa de concurso cumpre as seguintes condições:						
	i) A pontuação global de cada proposta é expressa						

Procedimentos		Resultado			Data	Observações	Ref ^a
		S	N	NA			
	numericamente e corresponde ao resultado da soma obtida em cada fator ou subfactor elementar, multiplicadas pelo respetivo coeficiente de ponderação (artigo 139.º, n.º 2 do CCP)?						
	ii) As pontuações parciais de cada proposta resultaram da aplicação de uma expressão matemática ou de um juízo de comparação nos termos estabelecidos nos n.ºs 3 e 5 do artigo 139.º do CCP?						
	c) Caso tenham sido utilizados <i>microcritérios ou subcritérios</i> pelo júri de procedimento (os quais facilitam ou viabilizam a rigorosa aplicação dos fatores ou subfatores pré-estabelecidos) estes cumprem os seguintes requisitos:						
	i) Foram fixados pelo júri do procedimento antes do início da avaliação das propostas?						
	ii) Não vão contra nem para além dos fatores ou subfatores pré-estabelecidos, limitando-se ao seu desenvolvimento (i.e. não consistem em novos fatores ou subfatores de avaliação)?						
27	O júri de procedimento foi designado pelo órgão competente para o efeito e com a composição legalmente imposta (artigo 67.º, n.º 1 do CCP)?						
28	Na composição do júri de procedimento existem indícios de eventuais incompatibilidades geradoras de conflitos de interesses ?						
29	Foram apresentados pedidos de esclarecimento relativamente ao programa de concurso e/ou caderno de encargos, por eventuais interessados dentro do prazo legal estabelecido para o efeito) (artigo 50.º, n.º 1 do CCP)?						
30	Foram efetuadas retificações de erros ou omissões do programa de concurso e/ou caderno de encargos, por parte da entidade adjudicante (artigo 50.º, n.º 3 do CCP)?						
31	Caso tenham sido prestados esclarecimentos e/ou efetuadas retificações das peças concursais:						
	a) Os esclarecimentos e/ou retificações foram disponibilizados no portal da Internet dedicado aos contratos públicos ou em plataforma eletrónica utilizada pela entidade adjudicante, tendo tal facto sido imediatamente notificado aos interessados (artigo 50.º, n.º 4 do CCP)?						
	b) Caso as retificações das peças concursais impliquem alterações fundamentais nas mesmas, foi prorrogado o prazo para apresentação das propostas, tendo tal facto sido notificado aos interessados (artigo 64.º, n.º 2 e 4 do CCP)?						
32	Caso algum interessado tenha apresentado ao órgão competente a lista de erros e omissões incidentes sobre os aspetos legalmente previstos, foram cumpridas as condições estabelecidas no artigo 61.º do CCP?						
33	Todas as propostas aceites pelo júri de procedimento foram apresentadas dentro do prazo fixado para o efeito no anúncio e programa de concurso?						
34	A lista dos concorrentes foi publicitada na plataforma eletrónica utilizada pela entidade adjudicante, nos termos estabelecidos no artigo 138.º, n.º 1 do CCP?						
35	Não foram apresentadas propostas de entidades que participaram, direta ou indiretamente, na preparação/ elaboração das peças do procedimento (artigo 55.º, alínea j) do CCP)?						
36	Alguma das propostas evidenciava um preço " anormalmente baixo ", de acordo com o previsto no artigo 71.º do CCP?						
37	Em caso de decisão de exclusão (com base no preço anormalmente baixo), esta encontra-se devidamente fundamentada, tendo sido emitida após análise dos esclarecimentos solicitados ao concorrente nos termos estabelecidos no artigo 71.º, n.º 3 do CCP?						
38	A decisão de exclusão, com base no " preço anormalmente baixo " foi comunicada à Comissão Europeia (caso o respetivo anúncio tenha sido publicado no JOUE) (artigo 70.º, n.º 4 do CCP)?						
39	Foram apresentadas e aceites propostas variantes ? Em caso afirmativo, as mesmas verificaram os seguintes requisitos:						
	a) A possibilidade da sua apresentação está prevista no programa de concurso (artigos 132.º, n.º 1, alínea j) e 146.º, n.º 2, alínea f) do CCP)?						
	b) As propostas variantes apresentam condições contratuais						

Procedimentos		Resultado			Data	Observações	Refª
		S	N	NA			
	alternativas nos termos expressamente admitidos no Caderno de Encargos (artigo 59.º, n.º1 do CCP)?						
	c) As propostas variantes acompanham a respetiva proposta base (artigos 59.º, n.º 2 e 146.º, n.º 2, alínea g) do CCP)?						
	d) As propostas foram apresentadas como variantes de uma proposta base excluída (artigos 59.º, n.º 6 e 146.º, n.º2, alínea h) do CCP)?						
40	A decisão do júri que avaliou as propostas dos concorrentes teve por base estritamente os critérios de avaliação estabelecidos e resultou da aplicação rigorosa do modelo de avaliação fixado no programa de concurso (artigos 75.º e 132.º, n.º 1, alínea n) do CCP)?						
41	Caso o júri tenha pedido esclarecimentos sobre as propostas aos concorrentes, os mesmos não contrariam os documentos constantes das mesmas, não vão alterar nem completar atributos das propostas apresentadas nem visam suprir as omissões daquelas (artigo 72.º, n.º 2 do CCP)?						
42	Foi enviado a todos os concorrentes o relatório preliminar (audiência prévia) (artigos 147.º e 123.º, n.º 1 do CCP)?				(Indicar a data)		
43	Após o procedimento de audiência prévia, foi elaborado pelo júri um relatório final devidamente fundamentado de análise das propostas (artigo 148.º, n.º 1 do CCP)?						
44	Caso o relatório final apresente alterações em relação ao teor e conclusões do relatório preliminar mediante a alteração de ordenação das propostas ou em resultado da apresentação de uma proposta de exclusão de alguma delas, foi efetuada nova audiência prévia restrita aos concorrentes interessados (art.º 148.º, n.º 2 do CCP)?						
45	A decisão de exclusão de alguma/s proposta/s está devidamente fundamentada e resulta da verificação de (pelo menos) um dos motivos elencados no art.º 146.º, n.º 2 do CCP)?						
47	No caso de locação/ aquisição de bens móveis/aquisição de serviços , a vigência do contrato é superior a 3 anos (incluindo-se para este efeito, prorrogações expressas ou tácitas do mesmo)? Em caso afirmativo o respetivo fundamento é considerado relevante como justificativo legal do estabelecimento de um prazo de vigência superior (artigos 48.º e 440.º do CCP)?					(Enunciar os fundamentos apresentados pela unidade orgânica)	

CONCURSO PÚBLICO

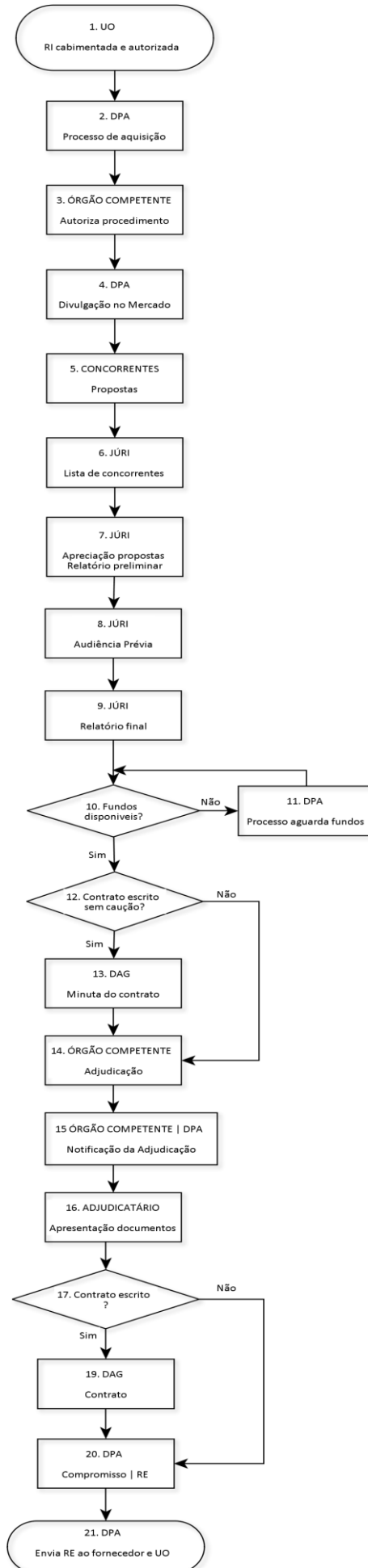

1 – CONTROLO DOS PROCEDIMENTOS DE CONTRATAÇÃO PÚBLICA

1.1. Componente: Aquisição de bens e serviços

Objeto			
Tipo de procedimento adotado	Concurso público urgente		
Órgão competente para a decisão			
Designação	Procedimento adotado	Observações / Ref.	
Procedimento			
Unidade orgânica responsável	designação		
Preço base do procedimento	Valor (€)		
Prazo máximo de execução	dias		
Publicitação do procedimento			
Diário da República	n.º/data		
Jornais	n.º/data		
Propostas			
Abertura de propostas	data		
Propostas apresentadas	n.º		
Propostas admitidas	n.º		
Propostas excluídas	n.º		
Motivo de exclusão	síntese		
Reclamações apresentadas	n.º		
Análise das propostas			
Relatório preliminar	data		
Audiência prévia dos interessados	data		
Análise de reclamações apresentadas	data		
Decisão após análise das reclamações	data		
Nova audiência dos interessados	data		
Projeto de adjudicação			
Relatório / informação final	data		
Proposta de adjudicação	valor (€)	Nome adjudicatário	
Proposta de adjudicação	valor (€)	Nome adjudicatário	
Aprovação da minuta do contrato?	art. CCP		
Aspeto financeiro			
Cabimento prévio	RI		
Verificação de fundos disponíveis	n. seq.		
Compromisso plurianual?	data autorização		

1.2. Questionário CCP – Concurso público urgente

	Procedimentos	Resultado			Data	Observações	Refª
		S	N	NA			
1	Qual o valor fixado no contrato (preço contratual) (artigo 97.º do CCP)?				(Unidade: €)		
2	A decisão de contratar cabe ao órgão competente para autorizar a despesa (artigo 36.º do CCP e artigos 16.º a 21.º do DL 197/99)?				(Indicar a data da decisão de contratar)		
3	A decisão do órgão foi tomada no âmbito de competência própria ou delegada ?						
4	Qual o limite da competência (própria ou delegada) para autorização da despesa?				(Unidade: €)		
5	A despesa foi devidamente cabimentada ?					(Anexar prova da devida cabimentação)	
6	A decisão de escolha do tipo de procedimento foi adotada pelo órgão competente e foi devidamente fundamentada (artigo 38.º do CCP)?				(Indicar a data)		
7	Caso tenha sido estabelecido preço base no caderno de encargos, qual o seu montante?				(Unidade: €)		
8	Existem contraprestações efetuadas a favor do adjudicatário ou vantagens que decorram diretamente para este não contempladas no preço contratual? (Ex: atribuição de um direito de superfície, a concessão de exploração de um bem ou serviço, a isenção ou redução do pagamento determinadas taxas, etc.)						
9	O valor do contrato (preço contratual + valor dos benefícios económicos obtidos pelo adjudicatário), não supera o menor destes valores: preço base estabelecido no caderno de encargos/ valor máximo do contrato permitido pela escolha do procedimento (art.ºs 20.º e 21.º do CCP) /valor máximo até o qual o órgão competente pode autorizar a despesa (artigo 47.º, n.º 1 do CCP)?					(Indicar o valor do contrato, caso este seja diferente do preço contratual)	
10	Qual(ais) o(s) tipo(s) de publicitação e divulgação adotado(s):						
	c) Anúncio no DR (artigo 130.º, n.º 1 do CCP)				(Indicar a data da publicação)		
	d) Publicitação (facultativa) noutro meio considerado conveniente (ex. plataforma eletrónica, jornais) (artigo 131.º, n.º 2 do CCP)?				(Indicar a data da publicação)	(Indicar o meio utilizado)	
11	As prestações contratuais foram objeto de divisão em lotes , correspondendo cada um deles a um contrato separado (artigo 22.º do CCP)?						
12	Em caso afirmativo, e o respetivo anúncio de concurso não tenha sido publicado no JOUE , verificaram-se as seguintes condições (de cuja verificação depende a possibilidade de celebração de um contrato relativo a cada lote):						
	a) Caso formação dos contratos em causa ocorra em simultâneo , o somatório dos preços base dos procedimentos de formação de todos os contratos a celebrar não excede os limites legais estabelecidos no artigo 20.º do CCP (artigo 22.º, n.º 1, alínea a) do CCP)					(Justificar)	
	b) Caso a formação dos contratos em causa não ocorra em simultâneo (desenvolvendo-se no período de um ano a contar do início do primeiro procedimento) o somatório dos contratos já celebrados e dos preços base relativos aos que têm procedimento de adjudicação em curso não excede os limites legais estabelecidos no artigo 20.º do CCP (artigo 22.º, n.º 1, alínea b) do CCP)?					(Justificar)	
	c) Caso os somatórios referidos nas alíneas anteriores sejam superiores aos valores estabelecidos no artigo 20.º do CCP o preço base fixado no Caderno de Encargos, é inferior a €100.000 (no caso das empreitadas) e €80.000 (no caso das aquisições de bens e serviços) e o valor cumulado dos preços base dos contratos relativos aos diversos lotes não excede 20% dos referidos somatórios (artigo 22.º, n.º 3 do CCP)?					(Justificar)	
13	O programa de concurso e o caderno de encargos foram aprovados pelo órgão competente para a decisão de contratar (artigo 40.º, n.º 2)?						
14	Caso se trate de um contrato de valor superior a €25.000.000 , o respetivo caderno de encargos estabelece a obrigação do adjudicatário elaborar um ou vários projetos de investigação e desenvolvimento, nos termos do artigo 42.º, n.º 7 do CCP?						
15	As especificações técnicas do caderno de encargos cumprem as seguintes condições:						

Procedimentos		Resultado			Data	Observações	Ref ^a
		S	N	NA			
	a) São claras, completas e não discriminatórias (designadamente, não fazem referência a um fabricante ou uma proveniência determinada/ um processo específico de fabrico/ marcas, patentes ou modelos/uma origem ou produção específica, que tenha por efeito favorecer ou eliminar determinadas entidades ou determinados bens) (artigo 49.º, n.º 12 do CCP)?						
	b) Não determinam o afastamento de grande parte dos potenciais concorrentes, mediante a imposição de condições inusuais ou demasiado exigentes e/ou restritivas (artigo 23.º da Diretiva 2004/18/CE)?						
16	O programa de concurso fixou um valor a partir do qual o preço total resultante de uma proposta é considerado anormalmente baixo (artigo 132.º, n.º 2 do CCP)?					(Indicar o valor fixado)	
17	O prazo fixado para apresentação de propostas respeitou os limites legais mínimos estabelecidos nos artigos 158.º do CCP, i.e. de 24 horas, desde que decorram integralmente em dias úteis?					(Indicar o prazo fixado)	
18	O programa de procedimento e o caderno de encargos foram disponibilizados no portal da Internet dedicado aos contratos públicos ou em plataforma eletrónica utilizada pela entidade adjudicante (artigo 133.º, n.ºs 2 e 6 do CCP)?						
19	Foi adotado o critério de adjudicação do mais baixo preço (artigo 74.º do CCP)?						
20	Sendo o critério de adjudicação o mais baixo preço , o caderno de encargos definiu os restantes aspetos da execução do contrato (artigo 74.º, n.º 2 do CCP)?						
21	Todas as propostas aceites foram apresentadas dentro do prazo fixado para o efeito no anúncio e programa de concurso?						
22	A lista dos concorrentes foi publicitada na plataforma eletrónica utilizada pela entidade adjudicante, nos termos estabelecidos no artigo 138.º, n.º 1 do CCP?						
23	Não foram apresentadas propostas de entidades que participaram, direta ou indiretamente, na preparação/ elaboração das peças do procedimento (artigo 55.º, alínea j) do CCP)?						
24	Alguna das propostas evidenciava um preço " anormalmente baixo ", de acordo com o previsto no artigo 71.º do CCP?						
25	Em caso de decisão de exclusão (com base no preço anormalmente baixo), esta encontra-se devidamente fundamentada, tendo sido emitida após análise dos esclarecimentos solicitados ao concorrente nos termos estabelecidos no artigo 71.º, n.º 3 do CCP?						
26	Foram apresentadas e aceites propostas variantes ? Em caso afirmativo, as mesmas verificaram os seguintes requisitos:						
	a) A possibilidade da sua apresentação está prevista no programa de concurso (artigos 132.º, n.º 1, alínea j) e 146.º, n.º 2, alínea f) do CCP)?						
	b) As propostas variantes apresentam condições contratuais alternativas nos termos expressamente admitidos no Caderno de Encargos (artigo 59.º, n.º 1 do CCP)?						
	c) As propostas variantes acompanham a respetiva proposta base (artigos 59.º, n.º 2 e 146.º, n.º 2, alínea g) do CCP)?						
	d) As propostas foram apresentadas como variantes de uma proposta base excluída (artigos 59.º, n.º 6 e 146.º, n.º 2, alínea h) do CCP)?						
27	A informação final que avaliou as propostas dos concorrentes teve por base estritamente o critério do mais baixo preço (artigo 155.º, alínea b), do CCP)?						
28	Foi elaborada informação final devidamente fundamentada de análise das propostas (artigo 148.º, n.º 1 do CCP)?						
29	Caso o relatório final apresente alterações em relação ao teor e conclusões do relatório preliminar mediante a alteração de ordenação das propostas ou em resultado da apresentação de uma proposta de exclusão de alguma delas, foi efetuada nova audiência prévia restrita aos concorrentes interessados (art.º 148.º, n.º 2 do CCP)?						
30	A decisão de exclusão de alguma/s proposta/s está devidamente fundamentada e resulta da verificação de (pelo menos) um dos motivos elencados no art.º 146.º, n.º 2 do CCP)?						
31	No caso de locação/ aquisição de bens móveis/aquisição					(Enunciar os	

Procedimentos		Resultado			Data	Observações	Ref ^a
		S	N	NA			
	<p>de serviços, a vigência do contrato é superior a 3 anos (incluindo-se para este efeito, prorrogações expressas ou tácitas do mesmo)?</p> <p>Em caso afirmativo o respetivo fundamento é considerado relevante como justificativo legal do estabelecimento de um prazo de vigência superior (artigos 48.º e 440.º do CCP)?</p>					fundamentos apresentados pela unidade orgânica)	

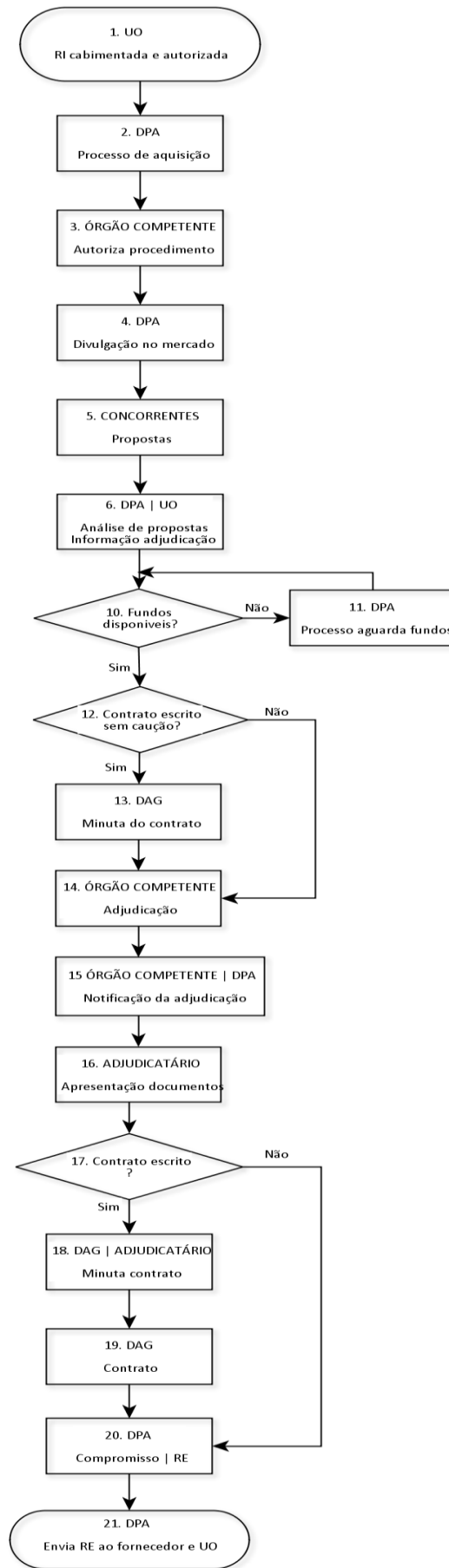

1 – CONTROLO DOS PROCEDIMENTOS DE CONTRATAÇÃO PÚBLICA

1.1. Componente: Aquisição de bens e serviços

Objeto			
Tipo de procedimento adotado	Concurso limitado por prévia qualificação		
Órgão competente para a decisão			
Designação	Procedimento adotado	Observações / Ref.	
Procedimento			
Unidade orgânica responsável	designação		
Preço base do procedimento	Valor (€)		
Prazo máximo de execução	dias		
Publicitação do procedimento			
Jornal Oficial da União Europeia	n.º/data		
Diário da República	n.º/data		
Jornais	n.º/data		
Propostas			
Abertura de propostas	data		
Propostas apresentadas	n.º		
Propostas admitidas	n.º		
Propostas excluídas	n.º		
Motivo de exclusão	síntese		
Reclamações apresentadas	n.º		
Análise das propostas			
Relatório preliminar	data		
Audiência prévia dos interessados	data		
Análise de reclamações apresentadas	data		
Decisão após análise das reclamações	data		
Nova audiência dos interessados	data		
Projeto de adjudicação			
Relatório / informação final	data		
Proposta de adjudicação	valor (€)	Nome adjudicatário	
Proposta de adjudicação	valor (€)	Nome adjudicatário	
Aprovação da minuta do contrato	Art. CCP		
Aspeto financeiro			
Cabimento prévio	RI		
Verificação de fundos disponíveis	n. seq.		
Compromisso plurianual?	Data autorização		

1.2. Questionário CCP – Concurso limitado por prévia qualificação

	Procedimentos	Resultado			Data	Observações	Refª
		S	N	NA			
1	Qual o valor fixado no contrato (preço contratual) (artigo 97.º do CCP)?				(Unidade: €)		
2	A decisão de contratar cabe ao órgão competente para autorizar a despesa (artigo 36.º do CCP e artigos 16.º a 21.º do DL 197/99)?				(Indicar a data)		
3	A decisão do órgão foi tomada no âmbito de competência própria ou delegada ?						
4	Qual o limite da competência (própria ou delegada) para autorização da despesa?				(Unidade: €)		
5	A despesa foi devidamente cabimentada ?					(Anexar prova da devida cabimentação)	
6	A decisão de escolha do tipo de procedimento adotado (pelo órgão competente para a decisão de contratar) foi devidamente fundamentada (artigo 38.º do CCP)?				(Indicar a data)		
7	Caso tenha sido estabelecido preço base no caderno de encargos, qual o seu montante?				(Unidade: €)		
8	Existem contraprestações efetuadas a favor do adjudicatário ou vantagens que decorram diretamente para este não contempladas no preço contratual? (Ex: atribuição de um direito de superfície, a concessão de exploração de um bem ou serviço, a isenção ou redução do pagamento determinadas taxas, etc.)						
9	O valor do contrato (preço contratual + valor dos benefícios económicos obtidos pelo adjudicatário), não supera o menor destes valores: preço base estabelecido no caderno de encargos/ valor máximo do contrato permitido pela escolha do procedimento (art.ºs 20.º e 21.º do CCP) /valor máximo até o qual o órgão competente pode autorizar a despesa (artigo 47.º, n.º 1 do CCP)?					(Indicar o valor do contrato, caso este seja diferente do preço contratual)	
10	Qual(ais) o(s) tipo(s) de publicitação e divulgação adotado(s):						
	a) Anúncio pré-informação no JOUE (<i>nos termos do artigo 34.º do CCP, o qual determina que a entidade adjudicante deverá enviar esse anúncio ao JOUE quando o preço contratual estimado de todos os contratos a celebrar durante os 12 meses seguintes, seja superior a €750.000 (aquisição de bens e prestação de serviços) e ao valor referido na alínea c) do artigo 7.º da Diretiva 2004/18/CE</i>)				(Indicar a data da publicação)	(Referir se a entidade adjudicante estava obrigada à publicação do anúncio de pré-informação no JOUE, nos termos do artigo 34.º do CCP)	
	b) Anúncio no JOUE (artigo 131.º do CCP)				(Indicar a data da publicação)		
	c) Anúncio no DR (artigo 167.º do CCP)				(Indicar a data da publicação)		
	d) Publicitação (facultativa) noutro meio considerado conveniente (ex. plataforma eletrónica, jornais) (artigo 131.º, n.º 2 do CCP)				(Indicar a data da publicação)	(Indicar o meio utilizado)	
11	Foi junto ao processo de concurso o documento comprovativo da data de envio do anúncio para publicação no JOUE (artigo 131.º, n.º 5 do CCP)?				(Indicar a data de envio)		
12	O envio para publicação no DR e no JOUE ocorreu em simultâneo (artigo 131.º, n.º 7 do CCP)?						
13	Caso o anúncio não tenha sido publicado no JOUE , o mesmo tem justificação legal (vide artigos 28.º e 32.º do CCP)?				(Indicar a justificação)		
14	As prestações contratuais foram objeto de divisão em lotes , correspondendo cada um deles a um contrato separado (artigo 22.º do CCP)?						
15	Em caso afirmativo, e o respetivo anúncio de concurso não tenha sido publicado no JOUE , verificaram-se as seguintes condições (de cuja verificação depende a possibilidade de celebração de um contrato relativo a cada lote):						
	a) Caso formação dos contratos em causa ocorra em simultâneo , o somatório dos preços base dos procedimentos de formação de todos os contratos a celebrar não excede os limites legais estabelecidos no artigo 20.º do CCP (artigo 22.º, n.º 1, alínea a) do CCP)?					(Justificar)	
	b) Caso a formação dos contratos em causa não ocorra em simultâneo (desenvolvendo-se no período de um ano a contar do início do primeiro procedimento) o somatório dos contratos já celebrados e dos preços base relativos aos que têm procedimento de adjudicação em curso não excede os limites legais estabelecidos no artigo 20.º do CCP (artigo 22.º, n.º 1, alínea b) do CCP)?					(Justificar)	
	c) Caso os somatórios referidos nas alíneas anteriores sejam					(Justificar)	

Procedimentos		Resultado			Data	Observações	Ref ^a
		S	N	NA			
	superiores aos valores estabelecidos no artigo 20.º do CCP, o preço base fixado no Caderno de Encargos, é inferior a €80.000 e o valor cumulado dos preços base dos contratos relativos aos diversos lotes não excede 20% dos referidos somatórios (artigo 22.º, n.º 3 do CCP)?						
16	O programa de concurso e o caderno de encargos foram aprovados pelo órgão competente para a decisão de contratar (artigo 40.º, n.º 2 do CCP)?						
17	Os requisitos mínimos de capacidade técnica dos candidatos, fixados no programa de concurso, são adequados à natureza das prestações, objeto do contrato a celebrar (artigos 164.º, n.º 1, alínea h) e 165.º, n.º 1 do CCP)?						
18	A capacidade financeira dos candidatos baseia-se, pelo menos, no requisito mínimo traduzido na expressão matemática constante do Anexo IV do CCP (artigo 165.º, n.º 2 do CCP)?						
19	O programa de concurso fixou um valor a partir do qual o preço total resultante de uma proposta é considerado anormalmente baixo (artigo 132.º, n.º 2 do CCP)?					(Indicar o valor fixado)	
20	Caso se trate de um contrato de valor superior a €25.000.000, o respetivo caderno de encargos estabelece a obrigação do adjudicatário elaborar um ou vários projetos de investigação e desenvolvimento, nos termos do artigo 42.º, n.º 7 do CCP?						
21	As especificações técnicas do caderno de encargos não fazem referência a um fabricante ou uma proveniência determinada/ um processo específico de fabrico/ marcas, patentes ou modelos/uma origem ou produção específica, que tenha por efeito favorecer ou eliminar determinadas entidades ou determinados bens (artigo 49.º, n.º 12 do CCP)?						
22	As especificações técnicas do caderno de encargos cumprem as seguintes condições:						
	a) São claras, completas e não discriminatórias (designadamente, não fazem referência a um fabricante ou uma proveniência determinada/ um processo específico de fabrico/ marcas, patentes ou modelos/uma origem ou produção específica, que tenha por efeito favorecer ou eliminar determinadas entidades ou determinados bens) (artigo 49.º, n.º 12 do CCP)?						
	b) Não determinam o afastamento de grande parte dos potenciais concorrentes, mediante a imposição de condições inusuais ou demasiado exigentes e/ou restritivas (artigo 23.º da Diretiva 2004/18/CE)?						
23	O programa de procedimento e o caderno de encargos foram disponibilizados no portal da Internet dedicado aos contratos públicos ou em plataforma eletrónica utilizada pela entidade adjudicante (artigo 133.º, n.ºs 2 e 6 do CCP)?						
24	O júri de procedimento foi designado pelo órgão competente para o efeito e com a composição legalmente imposta (artigo 67.º, n.º 1 do CCP)?						
25	Na composição do júri de procedimento existem indícios de eventuais incompatibilidades geradoras de conflitos de interesses?						
FASE DE APRESENTAÇÃO DAS CANDIDATURAS							
26	O prazo fixado para apresentação das candidaturas respeitou os limites mínimos estabelecidos nos artigos 173.º, i.e. de 9 dias a contar da data de envio para publicação no DR do respetivo anúncio (no caso de concurso sem publicidade internacional) e 174.º, i.e. de 37 dias a contar da data de envio do anúncio ao Serviço de Publicações Oficiais da Comunidade Europeia (no caso de concurso com publicidade internacional), ambos do CCP?					(Indicar o prazo fixado)	
27	Caso o anúncio a publicar no JOUE tenha sido preparado e enviado por meios eletrónicos, o prazo fixado para apresentação das candidaturas não foi inferior a 30 dias (artigo 174.º, n.º 3 do CCP)?						
28	Qual o n.º de entidades que apresentaram candidaturas?					(Indicar o n.º de entidades candidatas)	
29	Todas as candidaturas aceites pelo júri de procedimento foram apresentadas dentro do prazo fixado para o efeito no anúncio e programa de concurso?						
30	O júri, no dia imediato ao termo do prazo fixado para apresentação das candidaturas, procedeu à publicitação da lista dos candidatos na plataforma eletrónica utilizada pela						

Procedimentos	Resultado			Data	Observações	Refª
	S	N	NA			
entidade adjudicante (artigo 177.º, n.º 1 do CCP)?						
31 Não foram apresentadas propostas de entidades que participaram, direta ou indiretamente, na preparação/elaboração das peças do procedimento (artigo 55.º, alínea j) do CCP)?						
32 Qual o modelo de qualificação adotado: <i>modelo simples de qualificação</i> (artigo 179.º do CCP) ou <i>sistema de seleção</i> (artigo 181.º do CCP)?					(Indicar o modelo de qualificação adoptado)	
33 No caso de ter sido adotado o modelo simples de qualificação , foram qualificados todos os candidatos que preenchem os requisitos mínimos de capacidade técnica e financeira (artigo 179.º, n.º 1 do CCP)						
34 No caso de ter sido adotado o modelo complexo de qualificação - sistema de seleção						
a) Os candidatos que preenchem os requisitos mínimos de capacidade técnica e financeira foram ordenados de acordo com o critério da maior capacidade técnica ou financeira (artigo 181.º, n.ºs 1 e 3 do CCP)?						
b) O critério de qualificação teve por base um modelo de avaliação, elaborado de acordo as regras estabelecidas no artigo 139.º do CCP (com as necessárias adaptações) (artigo 181.º, n.º 2 do CCP)?						
c) Os candidatos qualificados correspondem aqueles que ficaram ordenados nos lugares correspondentes ao número de candidatos a qualificar fixado no programa de concurso (artigo 181.º, n.º 3 do CCP)?						
d) Caso o número de candidatos que preenchem os requisitos mínimos seja inferior a 5 , foram qualificados todos os candidatos (artigo 181.º, n.º 4 do CCP)?						
35 O relatório preliminar da fase da qualificação foi elaborado nos termos estabelecidos no artigo 184.º do CCP?						
36 A decisão de exclusão de alguma/s das candidaturas/s está devidamente fundamentada e resulta da verificação de (pelo menos) um dos motivos elencados no artigo 184, n.º 2.º do CCP?						
37 Foi enviado a todos os concorrentes o relatório preliminar da fase de qualificação (audiência prévia) (artigo 185.º do CCP)?				(Indicar a data)		
38 Após o procedimento de audiência prévia, foi elaborado pelo júri um relatório final da fase de qualificação devidamente fundamentado relativo à qualificação dos candidatos ou à sua ordenação (no caso da qualificação assentar no sistema de seleção) (artigo 186.º do CCP)?						
FASE DE APRESENTAÇÃO E ANÁLISE DAS PROPOSTAS E DA ADJUDICAÇÃO						
39 O encerramento do leilão eletrónico respeitou a data e hora previamente fixadas no convite para participação no leilão ou o prazo máximo fixado no mesmo (artigo 145.º do CCP)?				(Indicar a data de encerramento)		
40 Em simultâneo com a notificação da decisão de qualificação foi enviado aos candidatos um convite à apresentação de propostas (artigo 189.º, n.º 1 do CCP)?					(Indicar o prazo fixado)	
41 O convite à apresentação de propostas inclui todas as indicações previstas nos n.ºs 2 a 4 do artigo 189.º do CCP?						
42 <u>Caso o anúncio do concurso não tenha sido publicado no JOUE:</u> O prazo fixado para apresentação de propostas respeitou os limites legais mínimos estabelecidos, i.e., de 9 dias, a contar da data de envio do convite (artigo 190.º, n.º 1 do CCP)?					(Indicar o prazo fixado)	
43 <u>Caso o anúncio do concurso tenha sido publicado no JOUE:</u> a) O prazo fixado para apresentação de propostas respeitou os limites legais mínimos estabelecidos, i.e., de 35 dias a contar da data de envio do convite (caso o anúncio tenha sido publicado no JOUE) e de 36 dias (caso tenha sido publicado anúncio de pré-informação) (artigo 191.º, n.º 1 e 2 do CCP)?					(Indicar o prazo fixado)	
b) Caso tenha sido publicado anúncio de pré-informação, a eventual redução do prazo estabelecido para 22 dias, cumpre as condições e limites fixados no n.º 2 do artigo 191.º do CCP?					(Indicar o prazo fixado)	
44 Todas as propostas aceites pelo júri de procedimento foram apresentadas dentro do prazo fixado para o efeito no convite à apresentação de propostas?						
45 Qual o critério de adjudicação adotado (o mais baixo preço ou proposta economicamente mais vantajosa) (artigo 74.º do CCP)?						
46 Caso o critério de adjudicação seja o mais baixo preço , o caderno de encargos definiu os restantes aspetos da execução						

	Procedimentos	Resultado			Data	Observações	Ref ^a
		S	N	NA			
	do contrato (artigo 74.º, n.º 2 do CCP)?						
47	Caso o critério de adjudicação seja o da proposta economicamente mais vantajosa , verificaram-se as seguintes circunstâncias:						
	a) Os fatores e subfatores que densificam este critério <u>não dizem respeito</u> (direta ou indiretamente) a situações, qualidades, características ou outros elementos de facto relativos aos concorrentes, designadamente, a capacidade económica e financeira dos concorrentes, assim como os conhecimentos ou capacidades profissionais e técnicas dos mesmos (situação proibida nos termos do artigo 75.º, n.º 1 do CCP e artigo 44.º da Directiva n.º 2004/18/CE)?						
	b) O modelo de avaliação das propostas fixado no programa de concurso, cumpre as seguintes condições:						
	i) A pontuação global de cada proposta é expressa numericamente e corresponde ao resultado da soma obtida em cada fator ou subfactor elementar, multiplicadas pelo respetivo coeficiente de ponderação (artigo 139.º, n.º 2 do CCP)?						
	ii) As pontuações parciais de cada proposta resultaram da aplicação de uma expressão matemática ou de um juízo de comparação nos termos estabelecidos nos n.ºs 3 e 5 do artigo 139.º do CCP?						
	c) Caso tenham sido utilizados <i>microcritérios ou subcritérios</i> pelo júri de procedimento (os quais facilitam ou viabilizam a rigorosa aplicação dos fatores ou subfatores pré-estabelecidos) estes cumprem os seguintes requisitos:						
	i) Foram fixados pelo júri do procedimento antes do início da avaliação das propostas?						
	ii) Não vão contra nem para além dos fatores ou subfatores pré-estabelecidos, limitando-se ao seu desenvolvimento (i.e. não consistem em novos fatores ou subfatores de avaliação)?						
48	Caso tenham sido prestados esclarecimentos e/ou efetuadas retificações das peças concursais:						
	a) Os esclarecimentos e/ou retificações foram disponibilizados no portal da Internet dedicado aos contratos públicos ou em plataforma eletrónica utilizada pela entidade adjudicante, tendo tal facto sido imediatamente notificado aos interessados (artigo 50.º, n.º 4 do CCP)?						
	b) Caso as retificações das peças concursais impliquem alterações fundamentais nas mesmas, foi prorrogado o prazo para a apresentação das propostas, tendo tal facto sido notificado aos interessados (artigo 64.º, n.ºs 2 e 4 do CCP)?						
49	Caso algum interessado tenha apresentado ao órgão competente a lista de erros e omissões incidentes sobre os aspetos legalmente previstos, foram cumpridas as condições estabelecidas no artigo 61.º do CCP?						
50	A lista dos concorrentes foi publicitada na plataforma eletrónica utilizada pela entidade adjudicante, nos termos estabelecidos no artigo 138.º, n.º 1 do CCP?						
51	Alguma das propostas evidenciava um preço " anormalmente baixo ", de acordo com os parâmetros estabelecidos no Caderno de Encargos, ou em conformidade com o previsto no artigo 71.º do CCP?						
52	A decisão de exclusão (com base no preço anormalmente baixo) encontra-se devidamente fundamentada, tendo sido emitida após análise dos esclarecimentos solicitados ao concorrente nos termos estabelecidos no artigo 71.º, n.º 3 do CCP?						
53	Foram apresentadas e aceites propostas variantes ? Em caso afirmativo, as mesmas verificaram os seguintes requisitos:						
	a) A possibilidade da sua apresentação está prevista no programa de concurso (artigos 132.º, n.º 1, alínea j) e 146.º, n.º 2, alínea f) do CCP)?						
	b) As propostas variantes apresentam condições contratuais alternativas nos termos expressamente admitidos no Caderno de Encargos (artigo 59.º, n.º 1 do CCP)?						
	c) As propostas variantes acompanham a respetiva proposta base (artigos 59.º, n.º 2 e 146.º, n.º 2, alínea g) do CCP)?						
	d) As propostas foram apresentadas como variantes de uma proposta base excluída (artigos 59.º, n.º 6 e 146.º, n.º 2, alínea h) do CCP)?						
54	A decisão do júri que avaliou as propostas dos concorrentes teve						

Procedimentos		Resultado			Data	Observações	Ref ^a
		S	N	NA			
	por base estritamente os critérios de avaliação estabelecidos e resultou da aplicação rigorosa do modelo de avaliação fixado no programa de concurso (artigos 75.º e 132.º, n.º 1, alínea n) do CCP)?						
55	Caso o júri tenha pedido esclarecimentos sobre as propostas aos concorrentes, os mesmos não contrariam os documentos constantes das mesmas, não vão alterar nem completar atributos das propostas apresentadas nem visam suprir as omissões daquelas (artigo 72.º, n.º 2 do CCP)?						
56	Foi enviado a todos os concorrentes o relatório preliminar (audiência prévia) (artigos 147.º e 123.º, n.º 1 do CCP)?				(Indicar a data)		
57	O prazo fixado para os concorrentes se pronunciarem ao abrigo da audiência prévia , é igual ou superior a 5 dias úteis (artigos 147.º e 123.º, n.º 1 do CCP)?						
58	Após o procedimento de audiência prévia, foi elaborado pelo júri um relatório final devidamente fundamentado de análise das propostas (artigo 148.º, n.º 1 do CCP)?						
59	Caso o relatório final apresente alterações em relação ao teor e conclusões do relatório preliminar mediante a alteração de ordenação das propostas ou em resultado da apresentação de uma proposta de exclusão de alguma delas, foi efetuada nova audiência prévia restrita aos concorrentes interessados (artigo 148.º, n.º 2 do CCP)?						
60	A decisão de exclusão de alguma/s proposta/s está devidamente fundamentada e resulta da verificação de (pelo menos) um dos motivos elencados no artigo 146.º do CCP?						
61	No caso de locação/ aquisição de bens móveis/aquisição de serviços , a vigência do contrato é superior a 3 anos (incluindo-se para este efeito, prorrogações expressas ou tácitas do mesmo)? Em caso afirmativo o respetivo fundamento é considerado relevante como justificativo legal do estabelecimento de um prazo de vigência superior (artigos 48.º e 440.º do CCP)?					(Enunciar os fundamentos apresentados pela entidade adjudicante)	

CONCURSO LIMITADO PRÉVIA QUALIFICAÇÃO

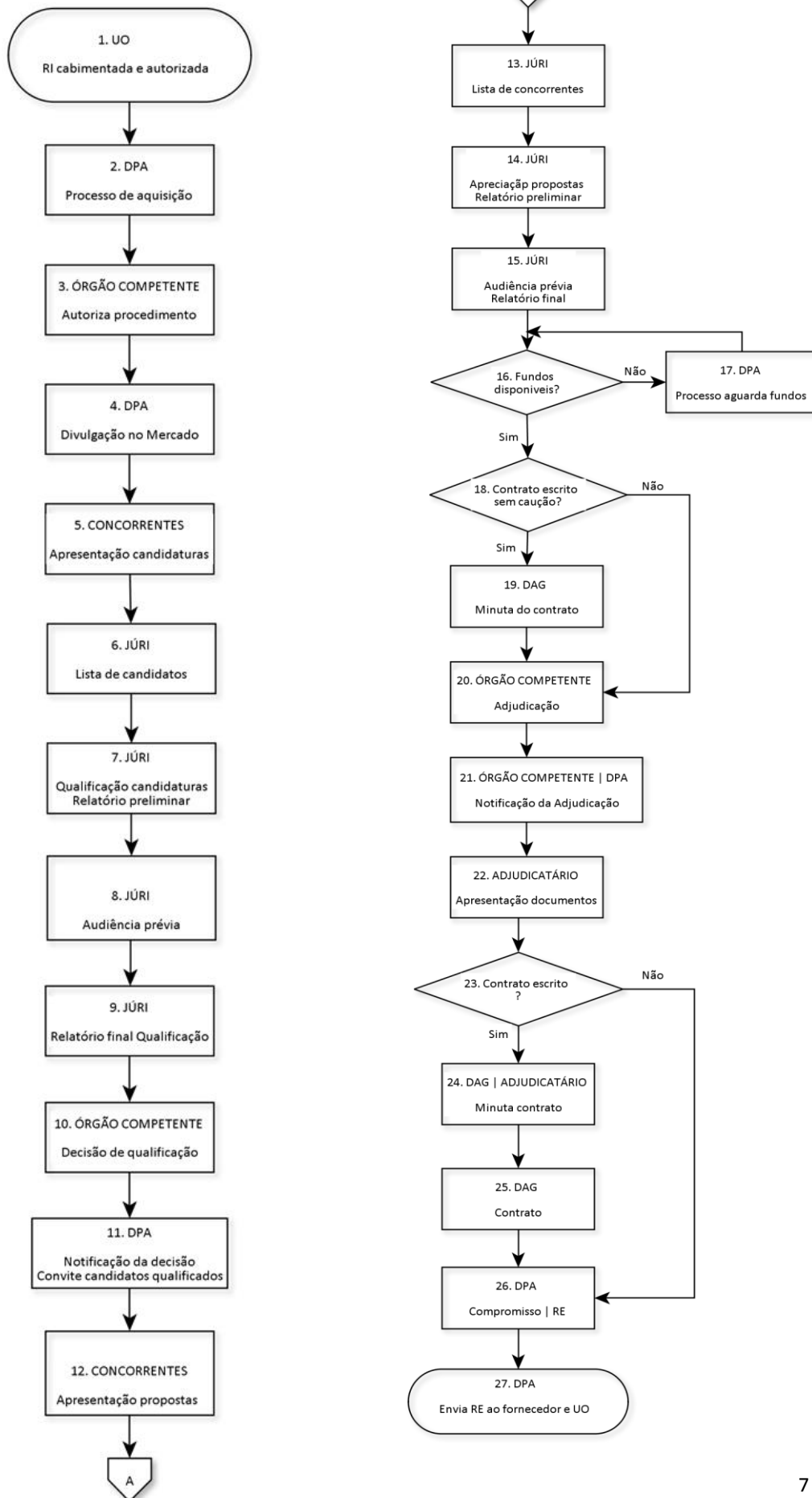

1 – CONTROLO DOS PROCEDIMENTOS DE CONTRATAÇÃO PÚBLICA

1.1. Componente: Aquisição de bens e serviços

Objeto			
Tipo de procedimento adotado		Procedimento de negociação	
Órgão competente para a decisão			
Designação	Procedimento adotado	Observações / Ref.	
Procedimento			
Unidade orgânica responsável	designação		
Preço base do procedimento	Valor (€)		
Prazo máximo de execução	dias		
Publicitação do procedimento			
Jornal Oficial da União Europeia	n.º/data		
Diário da República	n.º/data		
Jornais	n.º/data		
Propostas			
Abertura de propostas	data		
Propostas apresentadas	n.º		
Propostas admitidas	n.º		
Propostas excluídas	n.º		
Motivo de exclusão	síntese		
Reclamações apresentadas	n.º		
Análise das propostas			
Relatório preliminar	data		
Audiência prévia dos interessados	data		
Análise de reclamações apresentadas	data		
Decisão após análise das reclamações	data		
Nova audiência dos interessados	data		
Projeto de adjudicação			
Relatório / informação final	data		
Proposta de adjudicação	valor (€)	Nome adjudicatário	
Proposta de adjudicação	valor (€)	Nome adjudicatário	
Aprovação da minuta do contrato	Sim / não		
Aspeto financeiro			
Cabimento prévio	RI		
Verificação de fundos disponíveis	n. seq.		
Compromisso plurianual?	Data autorização		

1.2. Questionário CCP – Procedimento de negociação

Procedimentos	Resultado			Data	Observações	Refª
	S	N	NA			
1	Qual o valor fixado no contrato (preço contratual) (artigo 97.º do CCP)?			(Unidade: €)		
2	A decisão de contratar coube ao órgão competente para autorizar a despesa (artigo 36.º do CCP e artigos 16.º a 21.º do DL 197/99)?			(Indicar a data)		
3	A decisão do órgão foi tomada no âmbito de competência própria ou delegada ?					
4	Qual o limite da competência (própria ou delegada) para autorização da despesa?			(Unidade: €)		
5	A despesa foi devidamente cabimentada ?				(Anexar prova da devida cabimentação)	
6	A decisão de escolha do tipo de procedimento adotado (pelo órgão competente para a decisão de contratar) foi devidamente fundamentada (artigo 38.º do CCP)?			(Indicar a data)		
7	Caso tenha sido estabelecido preço base no caderno de encargos, qual o seu montante?			(Unidade: €)		
8	Existem contraprestações efetuadas a favor do adjudicatário ou vantagens que decorram diretamente para este não contempladas no preço contratual? (Ex: atribuição de um direito de superfície, a concessão de exploração de um bem ou serviço, a isenção ou redução do pagamento determinadas taxas, etc.)					
9	A escolha do <i>procedimento de negociação</i> teve por base a seguinte fundamentação:					
	a) Em anterior concurso público ou concurso limitado por prévia qualificação cujo anúncio tenha sido publicado em JOUE, ou em anterior diálogo concorrencial todas as propostas apresentadas tenham sido excluídas com fundamento no n.º 2 do artigo 70.º e o caderno de encargos não seja substancialmente alterado em relação ao daquele procedimento (artigo 29.º, n.º 1, alínea a) e n.º 4 do CCP)?			(Indicar a data da decisão de exclusão)		
	b) A natureza ou condicionalismos das prestações que constituem o objeto do contrato impeçam totalmente a fixação prévia e global de um preço base no caderno de encargos (artigo 29.º, n.º 1, alínea b) do CCP)?					
	c) Contratos de aquisição de serviços, nomeadamente de natureza intelectual ou dos serviços financeiros indicados na categoria 6 do Anexo II-A da Diretiva 2004/18/CE, nos termos mencionados no artigo 29.º, n.º 1, alínea d) do CCP)?					
	d) Contratos cuja celebração pode ser adotada ao abrigo do artigo 28.º do CCP, o concurso público ou o concurso limitado por prévia qualificação (i.e. nos casos em que pode ser adotado o ajuste direto ao abrigo de critérios materiais) (artigo 29.º, n.º 1, alínea e) do CCP)?					
10	No caso do fundamento justificativo do procedimento ser o previsto na alínea a) do artigo 29.º do CCP , foram respeitados os seguintes requisitos cumulativos previstos no n.º 2 do artigo 29.º do CCP:					
	a) A decisão da escolha deste procedimento foi tomada no prazo máximo de 6 meses a contar da decisão exclusão de todas as propostas apresentadas?					
	b) O respetivo anúncio foi enviado para publicação no DR e JOUE dentro do prazo de 6 meses a contar da data de exclusão das propostas?			(Indicar a data de envio)		
11	No caso do fundamento justificativo do procedimento ser o previsto na alínea d) do artigo 29.º do CCP , trata-se de um serviço que consista na elaboração de um plano, de um projeto ou de qualquer criação conceptual nos domínios artístico, do ordenamento do território, do planeamento urbanístico, da arquitetura, da engenharia ou do processamento de dados? (artigo 29.º, n.º 3 do CCP)					
12	Tipo(s) de publicitação e divulgação adotado(s):					
	a) Anúncio no JOUE (artigos 131.º e 197.º, n.º 3 do CCP)?			(Indicar a data)		
	b) Anúncio no DR (artigo 197.º, n.º 1.º do CCP)?			(Indicar a data)		
	c) Publicitação (facultativa) noutro meio considerado conveniente (ex. plataforma eletrónica, jornais) (artigo 131.º, n.º 2 do CCP)?			(Indicar a data)	(Indicar o meio utilizado)	

Procedimentos		Resultado			Data	Observações	Ref ^a
		S	N	NA			
13	Foi junto ao processo de concurso o documento comprovativo da data de envio do anúncio para publicação no JOUE (artigo 131.º, n.º 5 do CCP)?				(Indicar a data de envio)		
14	O envio para publicação no DR e no JOUE ocorreu em simultâneo (artigo 131.º, n.º 7 do CCP)?						
15	Caso o procedimento de negociação tenha sido adotado ao abrigo das alíneas a) a d) do n.º 1 do artigo 29.º do CCP, foi publicado anúncio no JOUE (independentemente do valor base fixado no caderno de encargos) (artigo 197.º, n.º 3 do CCP)?						
16	O programa de procedimento inclui, designadamente:						
	a) O n.º mínimo de entidades a qualificar (não inferior a 3 no caso da qualificação assentar no <i>sistema de seleção</i>) (artigo 196.º, n.º 1, alínea a) do CCP)?						
	b) Aspetos da execução do contrato que a entidade adjudicante não está disposta a negociar (artigo 196.º, alínea b) do CCP)?						
	c) Se a negociação decorrerá, parcial ou totalmente, por via eletrónica e os respetivos termos (artigo 196.º, alínea b) do CCP)?						
17	Os requisitos mínimos de capacidade técnica dos candidatos, fixados no programa de concurso, são adequados à natureza das prestações, objeto do contrato a celebrar? (artigos 164.º, n.º 1, alínea h) e 165.º, n.º 1 do CCP)?						
18	A capacidade financeira dos candidatos baseia-se, pelo menos, no requisito mínimo traduzido na expressão matemática constante do Anexo IV do CCP? (artigo 165.º, n.º 2 do CCP)?						
19	Caso se trate de um contrato de valor superior a €25.000.000, o respetivo caderno de encargos estabelece a obrigação do adjudicatário elaborar um ou vários projetos de investigação e desenvolvimento, nos termos do artigo 42.º, n.º 7 do CCP)?						
20	As especificações técnicas do caderno de encargos cumprem as seguintes condições:						
	a) São claras, completas e não discriminatórias (designadamente, não fazem referência a um fabricante ou uma proveniência determinada/ um processo específico de fabrico/ marcas, patentes ou modelos/uma origem ou produção específica, que tenha por efeito favorecer ou eliminar determinadas entidades ou determinados bens) (artigo 49.º, n.º 12 do CCP)?						
	b) Não determinam o afastamento de grande parte dos potenciais concorrentes, mediante a imposição de condições inusuais ou demasiado exigentes e/ou restritivas (artigo 23.º da Diretiva 2004/18/CE)?						
21	O programa de procedimento e o caderno de encargos foram disponibilizados no portal da Internet dedicado aos contratos públicos ou em plataforma eletrónica utilizada pela entidade adjudicante (artigo 133.º, n.ºs 2 e 6 do CCP)?						
22	O júri de procedimento foi designado pelo órgão competente para o efeito e com a composição legalmente imposta (artigo 67.º, n.º 1 do CCP)?						
23	Na composição do júri de procedimento existem indícios de eventuais incompatibilidades geradoras de conflitos de interesses ?						
FASE DE APRESENTAÇÃO DAS CANDIDATURAS E QUALIFICAÇÃO DOS CANDIDATOS							
24	O prazo fixado para apresentação das candidaturas respeitou os limites mínimos estabelecidos no artigo 198.º do CCP, i.e. de 37 dias a contar da data de envio do anúncio ao Serviço de Publicações Oficiais das Comunidades Europeias?					(Indicar o prazo fixado)	
25	Caso o anúncio a publicar no JOUE tenha sido preparado e enviado por meios eletrónicos , o prazo fixado para apresentação das candidaturas não foi inferior a 30 dias (artigo 198.º, n.º 3 do CCP)?						
26	Qual o n.º de entidades que apresentaram candidaturas?					(Indicar o n.º de entidades)	
27	Todas as candidaturas aceites pelo júri de procedimento foram apresentadas dentro do prazo fixado para o efeito no anúncio e programa de concurso?						
28	O júri, no dia imediato ao termo do prazo fixado para apresentação das candidaturas, procedeu à publicitação da lista dos candidatos na plataforma eletrónica utilizada pela entidade adjudicante (artigo 177.º, n.º 1 do CCP)						
29	Não foram apresentadas propostas de entidades que participaram, direta ou indiretamente, na						

Procedimentos	Resultado			Data	Observações	Refª
	S	N	NA			
	preparação/elaboração das peças do procedimento? (artigo 55.º, alínea j) do CCP)					
30	Qual o modelo de qualificação adotado: modelo simples de qualificação (artigo 179.º do CCP) ou sistema de seleção (artigo 181.º do CCP)?				(Indicar o modelo de qualificação adoptado)	
31	No caso de ter sido adotado o modelo simples de qualificação, foram qualificados todos os candidatos que preenchem os requisitos mínimos de capacidade técnica e financeira? (artigo 179.º, n.º 1 do CCP)					
32	No caso de ter sido adotado o modelo complexo de qualificação - sistema de seleção					
	a) Os candidatos que preenchem os requisitos mínimos de capacidade técnica e financeira foram ordenados de acordo com o critério da maior capacidade técnica ou financeira (artigo 181.º, n.ºs 1 e 3 do CCP)?					
	b) O critério de qualificação teve por base um modelo de avaliação, elaborado de acordo as regras estabelecidas no artigo 139.º do CCP (com as necessárias adaptações) (artigo 181.º, n.º 2 do CCP)?					
	c) Os candidatos qualificados correspondem aqueles que ficaram ordenados nos lugares correspondentes ao número de candidatos a qualificar fixado no programa de concurso? (artigo 181.º, n.º 3 do CCP)?					
	d) O n.º de candidatos qualificados não foi inferior a 3? (artigo 196.º, n.º 1, alínea a)?					
33	O relatório preliminar da fase da qualificação foi elaborado nos termos estabelecidos no artigo 184.º do CCP?					
34	A decisão de exclusão de alguma/s das candidaturas/s está devidamente fundamentada e resulta da verificação de (pelo menos) um dos motivos elencados no artigo 184, n.º 2.º do CCP?					
35	Foi enviado a todos os concorrentes o relatório preliminar da fase de qualificação (audiência prévia) (artigo 185.º do CCP)?			(Indicar a data)		
36	Após o procedimento de audiência prévia, foi elaborado pelo júri um relatório final da fase de qualificação devidamente fundamentado relativo à qualificação dos candidatos ou à sua ordenação (no caso da qualificação assentar no sistema de seleção) (artigo 186.º do CCP)?					
FASE DE APRESENTAÇÃO E ANÁLISE DAS VERSÕES INICIAIS DAS PROPOSTAS						
37	Em simultâneo com a notificação da decisão de qualificação foi enviado aos candidatos um convite à apresentação de propostas (artigo 189.º, n.º 1 do CCP)?				(Indicar o prazo fixado)	
38	O convite à apresentação de propostas inclui todas as indicações previstas nos n.ºs 2 a 4 do artigo 189.º do CCP?					
39	Caso o anúncio do concurso não tenha sido publicado no JOUE:					
	a) O prazo fixado para apresentação de propostas respeitou os limites legais mínimos estabelecidos, i.e., de 9 dias, ou de 20 dias (no caso dos contratos de empreitada), a contar da data de envio do convite? (artigo 190.º, n.º 1 do CCP)?					
	b) Caso se trate de uma empreitada, cujos trabalhos são de manifesta simplicidade, o prazo estabelecido não foi inferior a 11 dias? (artigo 190.º, n.º 2 do CCP)?					
40	Caso o anúncio de concurso tenha sido publicado no JOUE, o prazo fixado para apresentação de propostas respeitou o limite legal mínimo estabelecido, i.e., de 35 dias a contar da data de envio do convite (artigo 191.º, n.º 1 do CCP)?				(Indicar o prazo fixado)	
41	Todas as propostas aceites pelo júri de procedimento foram apresentadas dentro do prazo fixado para o efeito no convite à apresentação de propostas?					
42	O critério de adjudicação adotado foi a da proposta economicamente mais vantajosa (artigo 200.º do CCP)?					
43	O critério de adjudicação adotado (proposta economicamente mais vantajosa) cumpre os seguintes requisitos:					
	a) Os fatores e subfactores que densificam este critério não dizem respeito (direta ou indiretamente) a situações, qualidades, características ou outros elementos de facto relativos aos concorrentes, designadamente, a capacidade económica e financeira dos concorrentes, assim como os conhecimentos ou capacidades profissionais e técnicas dos mesmos (situação proibida nos termos do artigo 75.º, n.º 1 do CCP e artigo 44.º da Directiva n.º 2004/18/CE)?					

	Procedimentos	Resultado			Data	Observações	Ref ^a
		S	N	NA			
	b) O modelo de avaliação das propostas fixado no programa de concurso cumpre as seguintes condições:						
	i) A pontuação global de cada proposta é expressa numericamente e corresponde ao resultado da soma obtida em cada fator ou subfactor elementar, multiplicadas pelo respetivo coeficiente de ponderação (artigo 139.º, n.º 2 do CCP)?						
	ii) As pontuações parciais de cada proposta resultaram da aplicação de uma expressão matemática ou de um juízo de comparação nos termos estabelecidos nos n.ºs 3 e 5 do artigo 139.º do CCP?						
	c) Caso tenham sido utilizados <i>microcritérios</i> ou <i>subcritérios</i> pelo júri de procedimento (os quais facilitam ou viabilizam a rigorosa aplicação dos fatores ou subfatores pré-estabelecidos) estes cumprem os seguintes requisitos:						
	i) Foram fixados pelo júri de procedimento antes do início da avaliação das propostas?						
	ii) Não vão contra nem para além dos fatores ou subfatores pré-estabelecidos, limitando-se ao seu desenvolvimento (i.e. não consistem em novos fatores ou subfatores de avaliação)?						
44	Caso tenham sido prestados esclarecimentos e/ou efetuadas retificações das peças concursais:						
	a) Os esclarecimentos e/ou retificações foram disponibilizados no portal da Internet dedicado aos contratos públicos ou em plataforma eletrónica utilizada pela entidade adjudicante, tendo tal facto sido imediatamente notificado aos interessados (artigo 50.º, n.º 4 do CCP)?						
	b) Caso as retificações das peças concursais impliquem alterações fundamentais nas mesmas, foi prorrogado o prazo para a apresentação das propostas, tendo tal facto sido notificado aos interessados (artigo 64.º, n.ºs 2 e 4 do CCP)?						
45	Caso algum interessado tenha apresentado ao órgão competente a lista de erros e omissões incidentes sobre os aspetos legalmente previstos, foram cumpridas as condições estabelecidas no artigo 61.º do CCP?						
46	A lista dos concorrentes foi publicitada na plataforma eletrónica utilizada pela entidade adjudicante, nos termos estabelecidos no artigo 138.º, n.º 1 do CCP?						
47	Foram apresentadas e aceites propostas variantes ? Em caso afirmativo, as mesmas verificaram os seguintes requisitos:						
	a) A possibilidade da sua apresentação está prevista no programa de concurso (artigos 132.º, n.º 1, alínea j) e 146.º, n.º 2, alínea f) do CCP)?						
	b) As propostas variantes apresentam condições contratuais alternativas nos termos expressamente admitidos no Caderno de Encargos (artigo 59.º, n.º1 do CCP)?						
	c) As propostas variantes acompanham a respetiva proposta base (artigos 59.º, n.º 2 e 146.º, n.º 2, alínea g) do CCP)?						
	d) As propostas foram apresentadas como variantes de uma proposta base excluída (artigos 59.º, n.º 6 e 146.º, n.º2, alínea h) do CCP)?						
48	A decisão do júri que avaliou as propostas dos concorrentes teve por base estritamente os critérios de avaliação estabelecidos e resultou da aplicação rigorosa do modelo de avaliação fixado no programa de concurso (artigos 75.º e 132.º, n.º 1, alínea n) do CCP?						
49	Caso o júri tenha pedido esclarecimentos sobre as propostas aos concorrentes, os mesmos não contrariam os documentos constantes das mesmas, não vão alterar nem completar atributos das propostas apresentadas nem visam suprir as omissões daquelas (artigo 72.º, n.º 2 do CCP)?						
50	Foi enviado a todos os concorrentes o relatório preliminar (audiência prévia) (artigos 147.º e 123.º, n.º 1 do CCP)?				(Indicar a data)		
51	Após o procedimento de audiência prévia, foi elaborado pelo júri um relatório final devidamente fundamentado de análise das propostas (artigo 148.º, n.º 1 do CCP)?						
52	Caso o relatório final apresente alterações em relação ao teor e conclusões do relatório preliminar mediante a alteração de ordenação das propostas ou em resultado da apresentação de uma proposta de exclusão de alguma delas, foi efetuada nova audiência prévia restrita aos concorrentes interessados (artigo 148.º, n.º 2 do CCP)?						

Procedimentos	Resultado			Data	Observações	Ref ^a
	S	N	NA			
FASE DE NEGOCIAÇÃO DAS PROPOSTAS						
53	As negociações incidiram exclusivamente sobre os atributos das propostas (artigo 118.º, n.º 2 do CCP)?					
54	Foram lavradas atas das sessões de negociação, com as necessárias especificações e assinaturas (artigo 120.º, n.º 3 do CCP)?					
55	As referidas atas mantiveram-se sigilosas durante a fase da negociação (artigo 120.º, n.º 3 do CCP)?					
56	Da análise das atas, pode concluir-se que foram garantidas idênticas oportunidades aos concorrentes de propor, de aceitar e de contrapor modificações das mesmas (artigo 120.º, n.º 4 do CCP)?					
57	As versões finais das propostas contêm atributos diferentes das respetivas versões iniciais? (artigo 121.º, n.º 1 do CCP)				(Especificar as divergências)	
58	Após a entrega das versões finais das propostas ocorreram modificações das mesmas (artigo 121.º, n.º 2 do CCP)?				(Indicar as modificações ocorridas)	
FASE DE ANÁLISE DAS VERSÕES FINAIS DAS PROPOSTAS E DA ADJUDICAÇÃO						
59	Após análise das versões finais das propostas o júri elaborou o segundo relatório preliminar devidamente fundamentado (artigos 203.º e 152.º, n.º 1 do CCP)?					
60	Foi enviado a todos os concorrentes o relatório preliminar (audiência prévia)? (artigos 123.º e 153.º do CCP)?					
61	Após o procedimento de audiência prévia, foi elaborado pelo júri um segundo relatório final devidamente fundamentado de análise das propostas (artigos 154.º e 148.º, n.º 1 do CCP)?					
62	Caso o relatório final apresente alterações em relação ao teor e conclusões do relatório preliminar mediante a alteração de ordenação das propostas ou em resultado da apresentação de uma proposta de exclusão de alguma delas, foi efetuada nova audiência prévia restrita aos concorrentes interessados (artigos 154.º e 148.º, n.º 2 do CCP)?					
63	A decisão de exclusão de alguma/s proposta/s está devidamente fundamentada e resulta da verificação de (pelo menos) um dos motivos elencados no artigo 146.º do CCP?					
64	No caso de locação/ aquisição de bens móveis/aquisição de serviços , a vigência do contrato é superior a 3 anos (incluindo-se para este efeito, prorrogações expressas ou tácitas do mesmo)? Em caso afirmativo o respetivo fundamento é considerado relevante como justificativo legal do estabelecimento de um prazo de vigência superior (artigos 48.º e 440.º do CCP)?				(Enunciar os fundamentos apresentados pela entidade adjudicante)	

PROCEDIMENTO DE NEGOCIAÇÃO

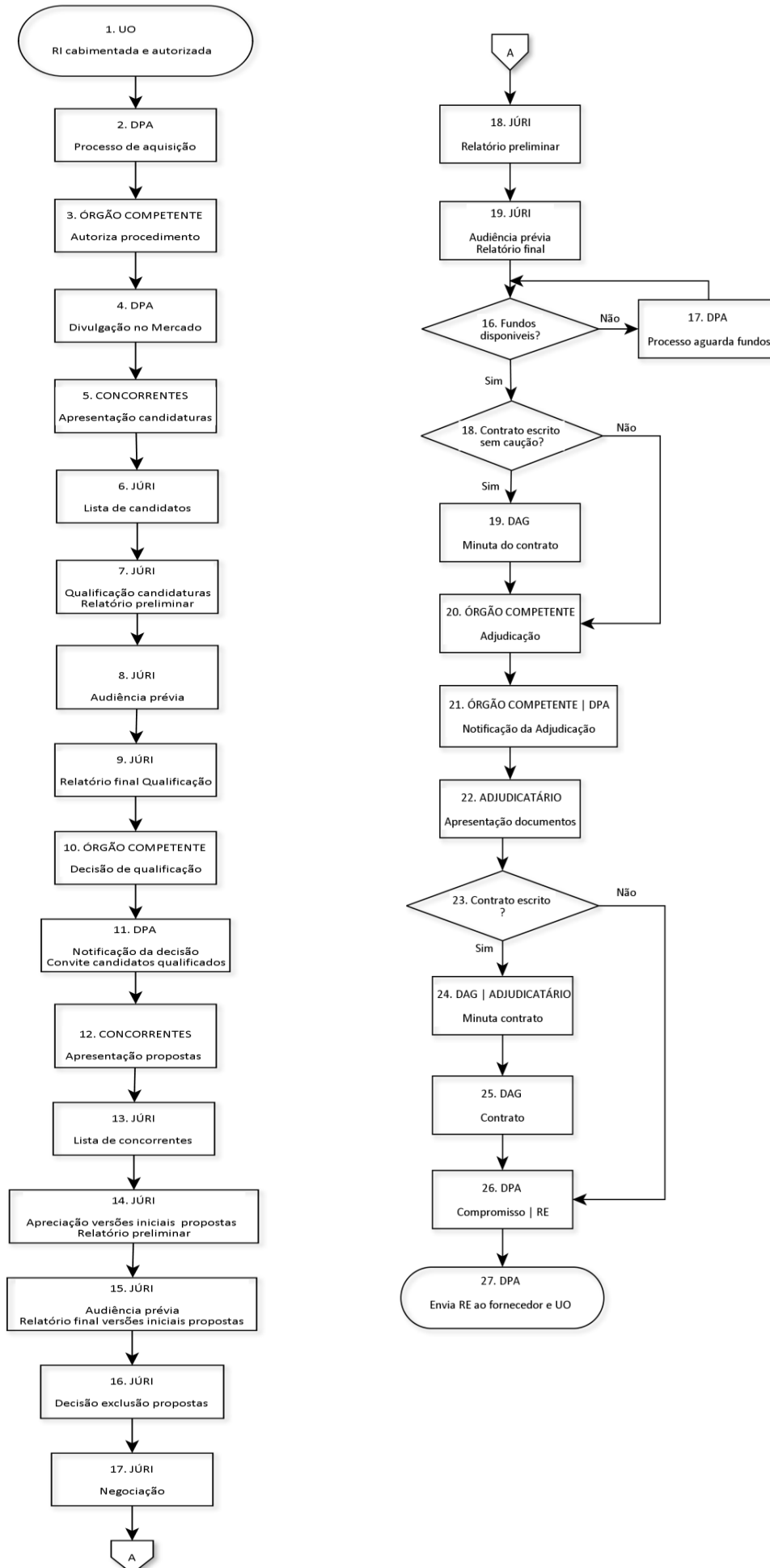

1 – CONTROLO DOS PROCEDIMENTOS DE CONTRATAÇÃO PÚBLICA

1.1. Componente: Aquisição de bens e serviços

Objeto			
Tipo de procedimento adotado		Diálogo concorrencial	
Órgão competente para a decisão			
Designação		Procedimento adotado	Observações / Ref.
Procedimento			
Unidade orgânica responsável	designação		
Preço base do procedimento	Valor (€)		
Prazo máximo de execução	dias		
Publicitação do procedimento			
Jornal Oficial da União Europeia	n.º/data		
Diário da República	n.º/data		
Jornais	n.º/data		
Propostas			
Abertura de propostas	data		
Propostas apresentadas	n.º		
Propostas admitidas	n.º		
Propostas excluídas	n.º		
Motivo de exclusão	síntese		
Reclamações apresentadas	n.º		
Análise das propostas			
Relatório preliminar	data		
Audiência prévia dos interessados	data		
Análise de reclamações apresentadas	data		
Decisão após análise das reclamações	data		
Nova audiência dos interessados	data		
Projeto de adjudicação			
Relatório / informação final	data		
Proposta de adjudicação	valor (€)	Nome adjudicatário	
Proposta de adjudicação	valor (€)	Nome adjudicatário	
Aprovação da minuta do contrato?	Art. CCP		
Aspeto financeiro			
Cabimento prévio	RI		
Verificação de fundos disponíveis	n. seq.		
Compromisso plurianual?	Data autorização		

1.2. Questionário CCP – Diálogo concorrencial

	Procedimentos	Resultado			Data	Observações	Refª
		S	N	NA			
1	Qual o valor fixado no contrato (preço contratual) (artigo 97.º do CCP)?				(Unidade: €)		
2	A decisão de contratar coube ao órgão competente para autorizar a despesa (artigo 36.º do CCP e artigos 16.º a 21.º do DL 197/99)?				(Indicar a data)		
3	A decisão do órgão foi tomada no âmbito de competência própria ou delegada ?						
4	Qual o limite da competência (própria ou delegada) para autorização da despesa?				(Unidade: €)		
5	A despesa foi devidamente cabimentada ?					(Anexar prova da devida cabimentação)	
6	A decisão de escolha do tipo de procedimento adotado (pelo órgão competente para a decisão de contratar) foi devidamente fundamentada (artigo 38.º do CCP)?				(Indicar a data)		
7	Caso tenha sido estabelecido preço base no caderno de encargos, qual o seu montante?				(Unidade: €)		
8	Existem contraprestações efetuadas a favor do adjudicatário ou vantagens que decorram diretamente para este não contempladas no preço contratual? (Ex: atribuição de um direito de superfície, a concessão de exploração de um bem ou serviço, a isenção ou redução do pagamento determinadas taxas, etc.)						
9	A escolha do <i>diálogo concorrencial</i> teve por base a particular complexidade do contrato a celebrar, impossibilitando a adoção do concurso público ou do concurso limitado por prévia qualificação (artigo 30.º, n.º 1 do CCP)?						
10	Em caso afirmativo, a fundamentação do procedimento teve por base a impossibilidade de definição de qual (ou quais) dos seguintes parâmetros (artigo 30.º, n.º 2 do CCP):						
	a) Da solução técnica mais adequada à satisfação das necessidades da entidade adjudicante?						
	b) Dos meios técnicos aptos a concretizar a solução já definida pela entidade adjudicante?						
	c) Da estrutura jurídica ou financeira do contrato?						
11	A impossibilidade objetiva de definir os referidos elementos não resulta da carência de apoios de ordem técnica, jurídica ou financeira que a entidade adjudicante, utilizando a diligência devida, possa dispor (artigo 30.º, n.º 3 do CCP)?					(Justificar)	
12	Qual(ais) o(s) tipo(s) de publicitação e divulgação adotado(s):						
	a) Anúncio no JOUE (artigos 208.º, n.º 2 e 131.º do CCP)				(Indicar a data da publicação)		
	b) Anúncio no DR (artigo 208.º, n.º 1 do CCP)				(Indicar a data da publicação)		
	c) Publicitação (facultativa) noutro meio considerado conveniente (ex. plataforma eletrónica, jornais) (artigo 131.º, n.º 2 do CCP)				(Indicar a data da publicação)	(Indicar o meio utilizado)	
13	Foi junto ao processo de concurso o documento comprovativo da data de envio do anúncio para publicação no JOUE? (artigo 131.º, n.º 5 do CCP)				(Indicar a data de envio)		
14	O envio para publicação no DR e no JOUE ocorreu em simultâneo (artigo 131.º, n.º 7 do CCP)?						
15	O órgão competente para a decisão de contratar aprovou uma memória descritiva , na qual identifica as necessidades e exigências que pretende satisfazer com o contrato a celebrar (artigo 207.º, n.ºs 1 e 2 do CCP)?						
16	O n.º de candidatos a qualificar , indicado no programa de procedimento não é inferior a 3 (artigo 206.º, n.º 2)?						
17	Os requisitos mínimos de capacidade técnica dos candidatos, fixados no programa de concurso, são adequados à natureza das prestações, objeto do contrato a celebrar (artigos 164.º, n.º 1, alínea h) e 165.º, n.º 1 do CCP)?						
18	A capacidade financeira dos candidatos baseia-se, pelo menos, no requisito mínimo traduzido na expressão matemática constante do Anexo IV do CCP (artigo 165.º, n.º 2 do CCP)?						
19	As especificações técnicas do caderno de encargos não fazem						

Procedimentos		Resultado			Data	Observações	Ref ^a
		S	N	NA			
	referência a um fabricante ou uma proveniência determinada/ um processo específico de fabrico/ marcas, patentes ou modelos/uma origem ou produção específica, que tenha por efeito favorecer ou eliminar determinadas entidades ou determinados bens (artigo 49.º, n.º 12 do CCP)?						
20	O programa de procedimento, a memória descritiva e o caderno de encargos foram disponibilizados no portal da Internet dedicado aos contratos públicos ou em plataforma eletrónica utilizada pela entidade adjudicante (artigo 133.º, n.ºs 2 e 6 e artigo 207.º, n.º 2 do CCP)?						
21	O júri de procedimento foi designado pelo órgão competente para o efeito e com a composição legalmente imposta (artigo 67.º, n.º 1 do CCP)?						
22	Na composição do júri de procedimento existem indícios de eventuais incompatibilidades geradoras de conflitos de interesses?						
FASE DE APRESENTAÇÃO DAS CANDIDATURAS E QUALIFICAÇÃO DOS CANDIDATOS							
23	O prazo fixado para apresentação das candidaturas respeitou o limite mínimo legalmente estabelecido, i.e. de 37 dias a contar da data de envio do anúncio ao Serviço de Publicações das Comunidades Europeias, ou de 30 dias caso o anúncio tenha sido preparado e enviado por meios eletrónicos (artigo 174.º, n.º 1 do CCP)?					(Indicar o prazo fixado)	
24	Qual o n.º de entidades que apresentaram candidaturas?					(Indicar o n.º de entidades candidatas)	
25	Todas as candidaturas aceites pelo júri de procedimento foram apresentadas dentro do prazo fixado para o efeito no anúncio e programa de concurso?						
26	O júri, no dia imediato ao termo do prazo fixado para apresentação das candidaturas, procedeu à publicitação da lista dos candidatos na plataforma eletrónica utilizada pela entidade adjudicante (artigo 177.º, n.º 1 do CCP)?						
27	Não foram apresentadas propostas de entidades que participaram, direta ou indiretamente, na preparação/elaboração das peças do procedimento (artigo 55.º, alínea j) do CCP)?						
28	Qual o modelo de qualificação adotado: <i>modelo simples de qualificação</i> (artigo 179.º do CCP) ou <i>sistema de seleção</i> (artigo 181.º do CCP)?					(Indicar o modelo de qualificação adoptado)	
29	No caso de ter sido adotado o modelo simples de qualificação , foram qualificados todos os candidatos que preenchem os requisitos mínimos de capacidade técnica e financeira (artigo 179.º, n.º 1 do CCP)?						
30	No caso de ter sido adotado o modelo complexo de qualificação – sistema de seleção :						
	a) Os candidatos que preenchem os requisitos mínimos de capacidade técnica e financeira foram ordenados de acordo com o critério da maior capacidade técnica ou financeira (artigo 181.º, n.ºs 1 e 3 do CCP)?						
	b) O critério de qualificação teve por base um modelo de avaliação, elaborado de acordo as regras estabelecidas no artigo 139.º do CCP (com as necessárias adaptações) (artigo 181.º, n.º 2 do CCP)?						
	c) Os candidatos qualificados correspondem aqueles que ficaram ordenados nos lugares correspondentes ao número de candidatos a qualificar fixado no programa de concurso (artigo 181.º, n.º 3 do CCP)?						
	d) O n.º de candidatos qualificados não foi inferior a 3 (salvo se os candidatos que preencham os requisitos mínimos sejam menos de 3) (artigo 206.º, n.º 2 do CCP)?						
31	O relatório preliminar da fase da qualificação foi elaborado nos termos estabelecidos no artigo 184.º do CCP?						
32	A decisão de exclusão de alguma/s das candidaturas/s está devidamente fundamentada e resulta da verificação de (pelo menos) um dos motivos elencados no artigo 184, n.º 2.º do CCP?						
33	Foi enviado a todos os concorrentes o relatório preliminar da fase de qualificação (audiência prévia)? (artigo 185.º do CCP)?				(Indicar a data)		
34	Após o procedimento de audiência prévia, foi elaborado pelo júri um relatório final da fase de qualificação devidamente fundamentado relativo à qualificação dos candidatos ou à sua						

Procedimentos		Resultado			Data	Observações	Refª
		S	N	NA			
	ordenação (no caso da qualificação assentar no sistema de seleção) (artigo 186.º do CCP)?						
FASE DE APRESENTAÇÃO DAS SOLUÇÕES E DIÁLOGO COM OS CANDIDATOS QUALIFICADOS							
35	Em simultâneo com a notificação da decisão de qualificação foi enviado aos candidatos qualificados um convite à apresentação de soluções suscetíveis de satisfazer as necessidades e exigências identificadas na memória descritiva (artigo 209.º, n.º 1 do CCP)?						
36	Cada candidato só apresentou uma solução (artigo 210.º, n.º 2 do CCP)?						
37	Todas as soluções aceites pelo júri de procedimento foram apresentadas dentro do prazo fixado para o efeito no convite à apresentação das mesmas?						
38	Foi elaborado relatório preliminar fundamentado relativo à admissão e exclusão das soluções apresentadas (artigo 212.º do CCP)?						
39	O júri procedeu à audiência prévia nos termos no 123.º do CCP (artigo 212.º, n.º 3 do CCP)?						
40	Foi elaborado relatório final fundamentado (artigo 212.º, n.º 4 do CCP)?						
41	O relatório final foi notificado a todos os candidatos qualificados (artigo 212.º, n.º 6 do CCP)?						
42	O júri convidou à participação no diálogo todos candidatos qualificados cujas soluções tenham sido admitidas (artigos 213.º e 214.º, n.º 1 do CCP)?						
43	Na fase de diálogo o júri garantiu a igualdade de tratamento entre todos os candidatos qualificados (designadamente, não facultando, de forma discriminatória, informações que possam dar vantagens a uns relativamente a outros) (artigo 214.º, n.º 2 do CCP)?						
44	Foram lavradas atas das sessões de diálogo, com as necessárias especificações e assinaturas (artigos 214.º, n.º 4 e 120.º, n.º 3 do CCP)?						
45	Foi garantida a confidencialidade das soluções apresentadas durante a fase de diálogo (artigo 214.º, n.º 2 do CCP)?						
46	Concluída a fase de diálogo, foi elaborado o relatório de diálogo fundamentado, no qual se indicou a solução suscetível de satisfazer as necessidades da entidade adjudicante (artigo 215.º do CCP)?						
FASE DE APRESENTAÇÃO E ANÁLISE DAS PROPOSTAS E ADJUDICAÇÃO							
47	Foram enviados convites à apresentação de propostas a todos os candidatos qualificados cujas soluções tenham sido admitidas (artigo 217.º, n.º 1 do CCP)?						
48	O convite à apresentação de das propostas foi acompanhado do Caderno de Encargos (artigo 217.º, n.º 3)?						
49	O prazo fixado para apresentação das propostas não é inferior a 40 dias a contar da data de envio do convite (artigo 218.º do CCP)?						
50	O critério de adjudicação adotado (que só pode ser o da proposta economicamente mais vantajosa) cumpre os seguintes requisitos?						
	a) Os fatores e subfatores que densificam este critério não dizem respeito (direta ou indiretamente) a situações, qualidades, características ou outros elementos de facto relativos aos concorrentes, designadamente, a capacidade económica e financeira dos concorrentes, assim como os conhecimentos ou capacidades profissionais e técnicas dos mesmos (situação proibida nos termos do artigo 75.º, n.º 1 do CCP e artigo 44.º da Diretiva n.º 2004/18/CE)?						
	b) O modelo de avaliação das propostas fixado no programa de concurso cumpre as seguintes condições:						
	i) A pontuação global de cada proposta é expressa numericamente e corresponde ao resultado da soma obtida em cada fator ou subfactor elementar, multiplicadas pelo respetivo coeficiente de ponderação (artigo 139.º, n.º 2 do CCP)?						
	ii) As pontuações parciais de cada proposta resultaram da aplicação de uma expressão matemática ou de um juízo de comparação nos termos estabelecidos nos n.ºs 3 e 5 do artigo 139.º do CCP?						
	c) Caso tenham sido utilizados <i>microcritérios</i> ou <i>subcritérios</i> pelo Júri de Procedimento (os quais facilitam ou viabilizam a rigorosa						

Procedimentos		Resultado			Data	Observações	Refª
		S	N	NA			
	aplicação dos fatores ou subfatores pré-estabelecidos) estes cumprem os seguintes requisitos:						
	i) Foram fixados pelo Júri do Procedimento antes do início da avaliação das propostas?						
	ii) Não vão contra nem para além dos fatores ou subfatores pré-estabelecidos, limitando-se ao seu desenvolvimento (i.e. não consistem em novos fatores ou subfatores de avaliação)?						
51	Caso tenham sido prestados esclarecimentos e/ou efetuadas retificações das peças concursais:						
	a) Os esclarecimentos e/ou retificações foram disponibilizados no portal da Internet dedicado aos contratos públicos ou em plataforma eletrónica utilizada pela entidade adjudicante, tendo tal facto sido imediatamente notificado aos interessados (artigo 50.º, n.º 4 do CCP)?						
	b) Caso as retificações das peças concursais impliquem alterações fundamentais nas mesmas, foi prorrogado o prazo para a apresentação das propostas, tendo tal facto sido notificado aos interessados (artigo 64.º, n.ºs 2 e 4 do CCP)?						
52	Caso algum interessado tenha apresentado ao órgão competente a lista de erros e omissões incidentes sobre os aspetos legalmente previstos, foram cumpridas as condições estabelecidas no artigo 61.º do CCP?						
53	A lista dos concorrentes foi publicitada na plataforma eletrónica utilizada pela entidade adjudicante, nos termos estabelecidos no artigo 138.º, n.º 1 do CCP?						
54	A decisão do júri que avaliou as propostas dos concorrentes teve por base estritamente os critérios de avaliação estabelecidos e resultou da aplicação rigorosa do modelo de avaliação fixado no programa de concurso (artigos 75.º e 132.º, n.º 1, alínea n) do CCP?						
55	Caso o júri tenha pedido esclarecimentos sobre as propostas aos concorrentes, os mesmos não contrariam os documentos constantes das mesmas, não vão alterar nem completar atributos das propostas apresentadas nem visam suprir as omissões daquelas (artigo 72.º, n.º 2 do CCP)?						
56	Foi enviado a todos os concorrentes o relatório preliminar (audiência prévia) (artigos 147.º e 123.º, n.º 1 do CCP)?				(Indicar a data)		
57	Após o procedimento de audiência prévia, foi elaborado pelo júri um relatório final devidamente fundamentado de análise das propostas (artigo 148.º, n.º 1 do CCP)?						
58	Caso o relatório final apresente alterações em relação ao teor e conclusões do relatório preliminar mediante a alteração de ordenação das propostas ou em resultado da apresentação de uma proposta de exclusão de alguma delas, foi efetuada nova audiência prévia restrita aos concorrentes interessados (artigo 148.º, n.º 2 do CCP)?						
59	O relatório final foi aprovado pelo órgão competente para contratar (artigo 148.º, n.º 4 do CCP)?						
60	A decisão de exclusão de alguma/s proposta/s está devidamente fundamentada e resulta da verificação de (pelo menos) um dos motivos elencados no artigo 146.º do CCP?						
61	No caso de locação/ aquisição de bens móveis/aquisição de serviços , a vigência do contrato é superior a 3 anos (incluindo-se para este efeito, prorrogações expressas ou tácitas do mesmo)? Em caso afirmativo o respetivo fundamento é considerado relevante como justificativo legal do estabelecimento de um prazo de vigência superior (artigos 48.º e 440.º do CCP)?					(Enunciar os fundamentos apresentados pela entidade adjudicante)	

DIÁLOGO CONCORRENCIAL

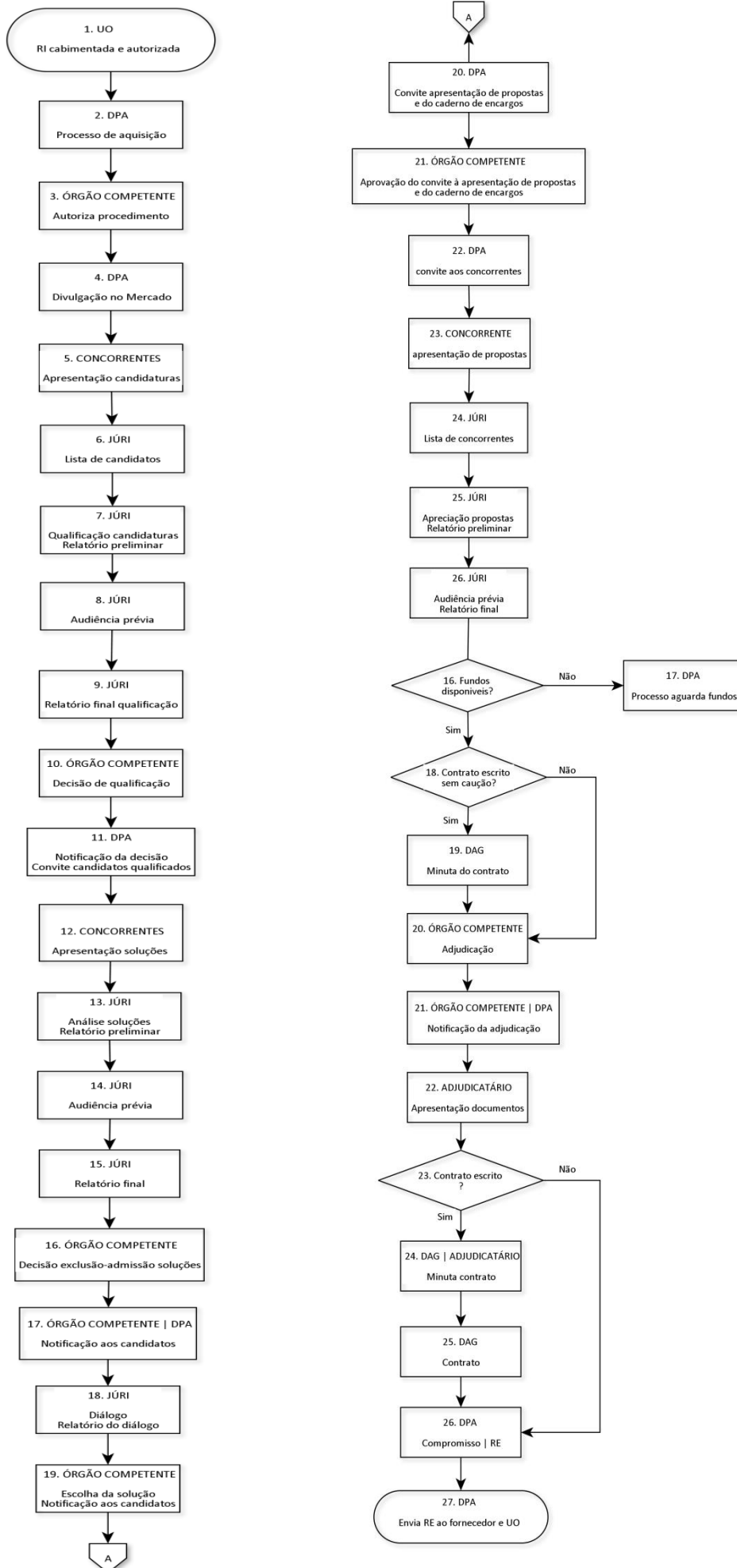

Aquisição de Bens e Serviços

Conferência de Processo Despesa

SGD N.º _____ / Ano _____

Entidade _____

Código

I - Processo de Aquisição de Bens e Serviços

1. Emissão de RI N.º _____ Data ____/____/____ 2. Cabimento Data ____/____/____

3. Tipo de Procedimento (valores sem IVA)

3.1 Contratação excluída 3.2 Ajuste Direto Simplificado (€ 5.000,00)

3.3 Ajuste Direto

3.3.1 Celebração de contratos de valor inferior a:

i) € 75.000,00 - locação ou aquisição de bens móveis e aquisição de serviços ii) € 150.000,00 - empreitadas de obras públicas iv) € 100.000,00 - outros não mencionados anteriormente exceto contratos de aquisição de obras públicas, contratos de concessão de serviços públicos e contratos de sociedade

3.4 Concurso Público

3.4.1 <€200.000,00 - Anúncio só no DR 3.4.2 Sem Limite - Anúncio no DR e no JOUE

3.5 Concurso limitado por prévia qualificação

3.5.1 <€200.000,00 - Anúncio só no DR 3.5.2 Sem Limite - Anúncio no DR e no JOUE

3.6 Procedimento de negociação

3.7 Diálogo concorrencial

4. Despesa devidamente autorizada

4.1 Fundos disponíveis

4.2 Autorização de despesa

i) Câmara Municipal - sem limite ii) Presidente da Câmara - até € 149.639,37 (competência própria) e até ao limite da competência delegada iii) Vereadores com competências delegadas e subdelegadas - até ao valor definido no ato de delegação/subdelegação de competências, sem prejuízo do disposto na NCI iv) Dirigente responsável pela área de Finanças e Património, - até ao valor definido no delegação/subdelegação de competências, sem prejuízo do disposto na NCI v) Exceções - despesas urgentes e inadiáveis

5. Requisitos

5.1 Exigibilidade de redução a contrato escrito-valor superior a € 10.000 5.2 Dispensa de contrato escrito nos termos previstos na Lei 5.3 Visto do Tribunal de Contas (Valores > € 350.000) 5.4 Pagamento dos emolumentos por parte da entidade 6. Ficha do Ajuste Direto Imp 169 (Excecionam-se os Ajustes Diretos Simplificados) Data ____/____/____ 7. Emissão de Requisição Externa (RE) N.º _____ Data ____/____/____ 8. O Processo de aquisição cumpre os preceitos legais? Sim Não

9. Se não, explicita a irregularidade e proceda à devolução à DPA

Aquisição de Bens e Serviços

II Fatura

Documento _____ N.º _____ Data ___/___/___

10. Conferência do Documento

10.1 Cumpre os requisitos constantes do artigo 36º do CIVA Sim Não

Se **Não**, explicite o incumprimento e se houve lugar a devolução do documento ao fornecedor

10.2 O Documento confere com os elementos constantes da RE? Sim Não

Se **Não** explicite o incumprimento

10.3 Documento previamente e devidamente confirmado? Sim Não

i) Se **Sim** > Lançamento do documento na conta corrente da Ent. Credora N.º Lançº

ii) Se **Não** > Lançamento do documento em conferência e envio à SR N.º Lançº

Data ___/___/___

Rúbrica _____

11. Devolução do documento por parte da SR

11.1 Documento devidamente confirmado? Sim Não

i) Se **Sim**, passar para o ponto 12

ii) Se **Não**, explicite dizendo se o facto é imputável à SR ou se é imputável à Entidade Credora e se há lugar a solicitação de Nota de Crédito

Data ___/___/___

Rúbrica _____

12. Processo em condições de ser transferido para a entidade credora

Data ___/___/___

Rúbrica _____

Fluxograma Aquisição de bens e serviços

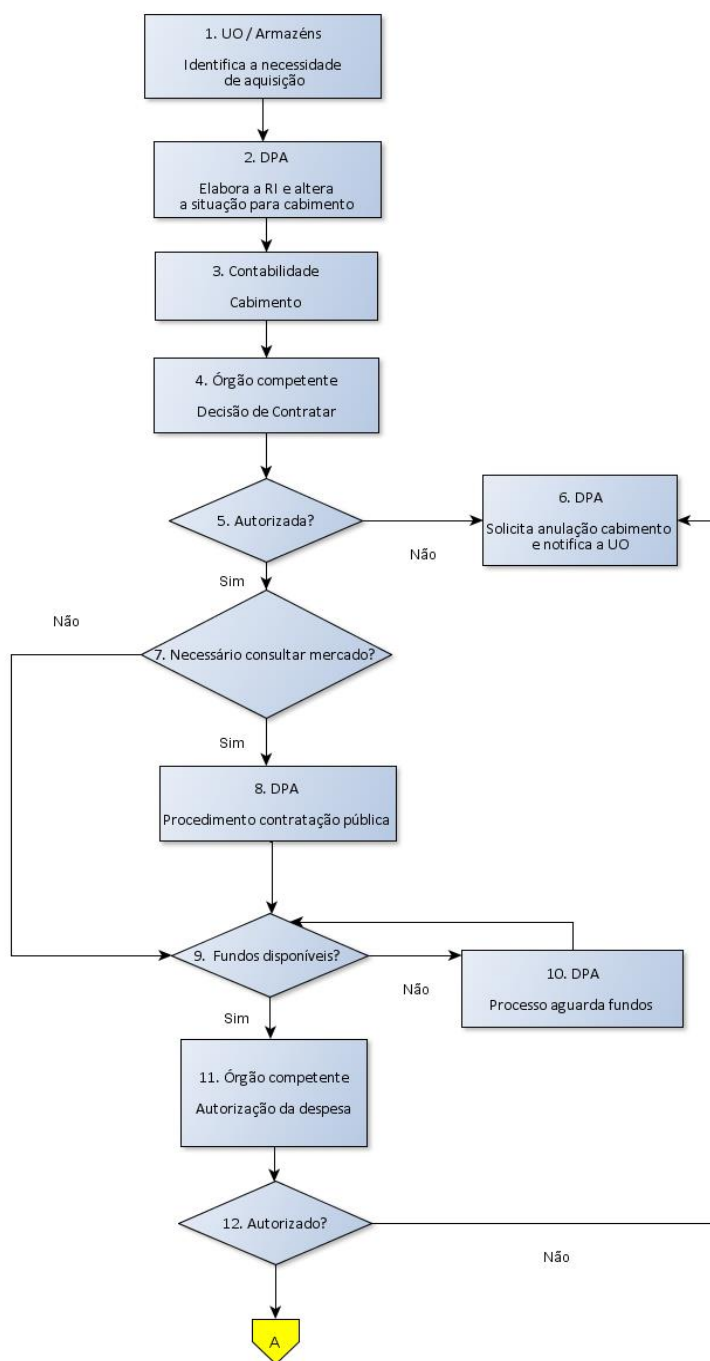

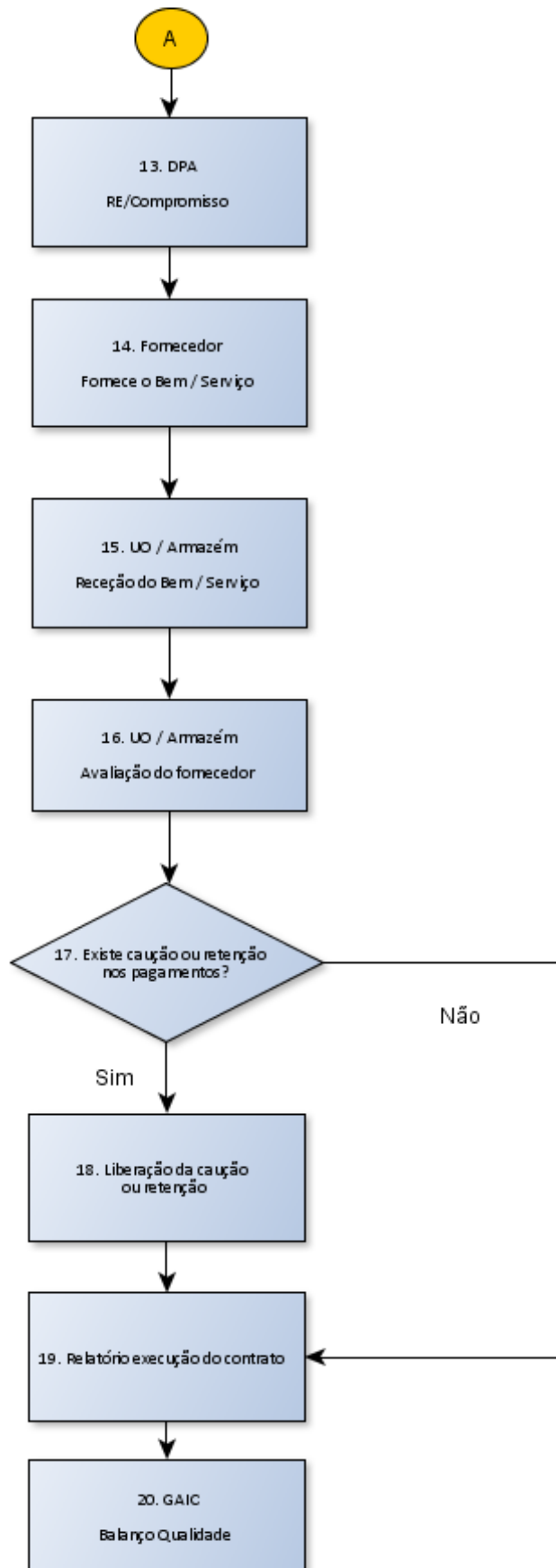

Subsídios/Apoios/Comparticipações

Conferência de Processo Despesa

SGD Nº _____ / Ano _____

Entidade _____

Código

Valor _____

I - Subsídios/Apoios/Comparticipações Financeiras

Observações

- | | | |
|---|--------------------------|-------|
| 1. Informação do pedido | <input type="checkbox"/> | _____ |
| 2. Cabimento Prévio | <input type="checkbox"/> | _____ |
| 3. Fundos Disponíveis | <input type="checkbox"/> | _____ |
| 4. Deliberação | <input type="checkbox"/> | _____ |
| 5. Compromisso | <input type="checkbox"/> | _____ |
| 6. Contrato-Programa devidamente assinado /Protocolo | <input type="checkbox"/> | _____ |
| 7. Fotocópia de NIF | <input type="checkbox"/> | _____ |
| 8. Escritura pública | <input type="checkbox"/> | _____ |
| 9. Publicação de Escritura pública | <input type="checkbox"/> | _____ |
| 10. Estatutos | <input type="checkbox"/> | _____ |
| 11. Publicação dos Estatutos | <input type="checkbox"/> | _____ |
| 12. Documentos de Prestação de Contas | <input type="checkbox"/> | _____ |
| 13. Aprovação dos Documentos Prestação de Contas | <input type="checkbox"/> | _____ |
| 14. Parecer do Conselho Fiscal (de acordo com os estatutos) | <input type="checkbox"/> | _____ |
| 15. Comprovativo de regularidade da situação fiscal | <input type="checkbox"/> | _____ |
| 16. Comprovativo de regularidade situação contributiva | <input type="checkbox"/> | _____ |
| 17. Comprovativo Bancário de NIB (não obrigatório) | <input type="checkbox"/> | _____ |
| 18. Três orçamentos - Aquisição de Equipamento (se aplicável) | <input type="checkbox"/> | _____ |
| 19. Visto do Tribunal de Contas (>=350.000 €) | <input type="checkbox"/> | _____ |
| 20. Pagamento Emolumentos relativos ao Visto TC | <input type="checkbox"/> | _____ |
| 21. Cumpre limites nos termos do DL 13/2011 de 25 de Janeiro (se aplicável) | <input type="checkbox"/> | _____ |

Data ____ / ____ / ____

Rúbrica _____

Fluxograma Subsídios/Apoios/Complicações em valor

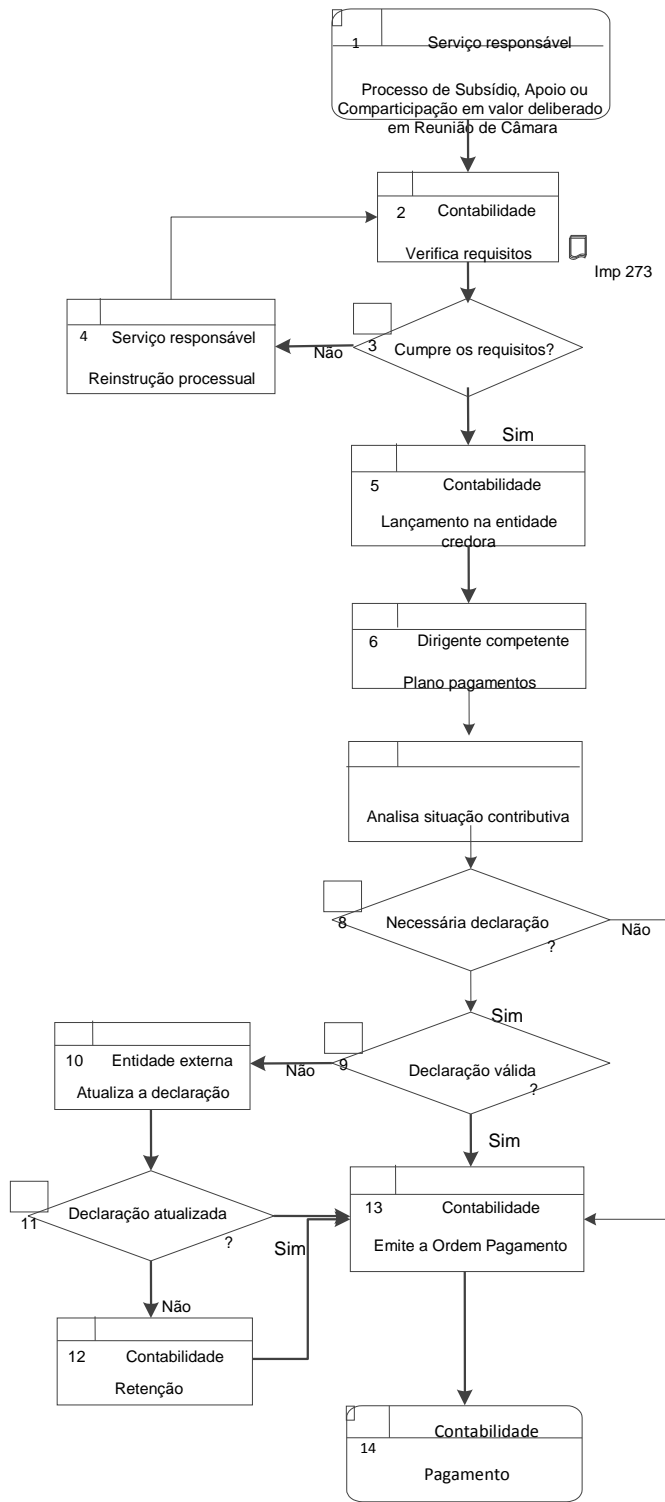

2. Autorização Prévia no âmbito da Lei dos Compromissos e dos Pagamentos em Atraso



Autorização Prévia no âmbito da Lei dos Compromissos e dos Pagamentos em Atraso (LCPA) Lei n.º 8/2012 de 21 de fevereiro

Considerando, por um lado, o disposto no artigo 22.º do Decreto-Lei n.º 197/99, de 8 de junho, que determina que a abertura de procedimento relativo a despesas que deem lugar a encargo orçamental em mais de um ano económico ou em ano que não seja o da sua realização, designadamente com a aquisição de serviços e bens através de locação com opção de compra, locação financeira, locação-venda ou compra a prestações com encargos, não pode ser efetivada sem prévia autorização da Assembleia Municipal, salvo quando:

- a) Resultem de planos ou programas plurianuais legalmente aprovados;
- b) Os seus encargos não excedam o limite de 20 000 contos (99.759,58 €) em cada um dos anos económicos seguintes ao da sua contração e o prazo de execução de três anos.

Considerando, por outro lado, a alínea c) do n.º 1 do artigo 6.º da Lei n.º 8/2012, de 21 de fevereiro, que aprova as regras aplicáveis à assunção de compromissos e aos pagamentos em atraso, e que dispõe que a assunção de compromissos plurianuais, independentemente da sua forma jurídica, incluindo novos projetos de investimento ou a sua reprogramação, contratos de locação, acordos de cooperação técnica e financeira com os municípios e parcerias público- privadas, está sujeita, no que respeita às entidades da administração local, a autorização prévia da Assembleia Municipal.

Propõe-se, por motivos de simplificação e celeridade processuais, e procurando replicar uma solução idêntica à preconizada para as entidades do Setor Público Administrativo, que a Câmara Municipal aprove e proponha à Assembleia Municipal que delibere, relativamente à Câmara Municipal e respetivos Serviços Municipalizados:

1. Para os efeitos previstos na alínea c) do n.º 1 do artigo 6.º da Lei n.º 8/2012, de 21 de fevereiro, emitir autorização prévia genérica favorável à assunção de compromissos plurianuais, nos seguintes casos:

- a) Resultem de projetos ou ações constantes das *Grandes Opções do Plano*, incluindo posteriores alterações que impliquem reforços orçamentais e/ou reprogramações dos valores dos projetos ou ações, através de alterações orçamentais;
- b) Os seus encargos não excedam o limite de 99.759,58 € em cada um dos anos económicos seguintes ao da sua contração e o prazo de execução de três anos.

2. A assunção de compromissos plurianuais a coberto da autorização prévia que ora se propõe, só poderá fazer-se quando, para além das condições previstas no número anterior, sejam respeitadas as regras e procedimentos previstos na Lei n.º 8/2012, de 21 de fevereiro, e uma vez cumpridos os demais requisitos legais de execução de despesas.

3. Nas sessões ordinárias da Assembleia Municipal ou no Relatório de Gestão incluído nos Documentos de Prestação de Contas, deverá ser presente uma informação da qual constem os compromissos plurianuais assumidos, ao abrigo da autorização prévia genérica que ora se propõe.

4. O regime de autorização ora proposto deverá aplicar-se à Câmara Municipal e respetivos Serviços Municipalizados e relativamente a todas as assunções de compromissos, desde que respeitadas as condições constantes dos n.º 1 e 2, já assumidas, a assumir ou que produzam efeitos no ano 2015.

5. Para os efeitos previstos no n.ºs 1 e 6 do artigo 22.º do Decreto-Lei n.º 197/99, de 8 de junho, e na alínea c) do n.º 1 do artigo 6.º da Lei n.º 8/2012, de 21 de fevereiro, aprovar o procedimento, os limites máximos dos encargos correspondentes a cada ano económico e simultaneamente o valor máximo dos compromissos plurianuais, relativos aos contratos a celebrar adiante mencionados, de acordo coma previsão de compras e início dos respetivos procedimentos em 2015:

Combustíveis (concurso público ou consulta ao abrigo de acordo quadro)

2015 – 100.000 euros acrescido de IVA

2016 – 950.000 euros acrescido de IVA e do saldo apurado do ano anterior

2017 – 950.000 euros acrescido de IVA e do saldo apurado do ano anterior

2018 – 850.000 euros acrescido de IVA e do saldo apurado do ano anterior

Limpeza de instalações municipais (concurso público ou consulta ao abrigo de acordo quadro)

2015 – 400.000 euros acrescido de IVA

2016 – 900.000 euros acrescido de IVA e do saldo apurado do ano anterior

2017 – 500.000 euros acrescido de IVA e do saldo apurado do ano anterior

Vigilância e segurança de instalações municipais (concurso público ou consulta ao abrigo de acordo quadro)

2015 – 200.000 euros acrescido de IVA

2016 – 400.000 euros acrescido de IVA e do saldo apurado do ano anterior

2017 – 200.000 euros acrescido de IVA e do saldo apurado do ano anterior

O Diretor do Departamento de Finanças e Inovação Organizacional,

(Mário Gaspar, Dr.)

3. Mapa de Pessoal do Município de Coimbra



Câmara Municipal de Coimbra

Actividades (no âmbito das atribuições definidas no regulamento Orgânico aprovado)	Unidade Orgânica/ Código	POSTOS DE TRABALHO POR ACTIVIDADES E POR CARGOS/ CARREIRAS/ CATEGORIAS																	TOTAL Postos Ocupados	TOTAL Postos Necessários	Saldo	Recrutamentos
		Diretor Depart.	Chefe Divisão	Com. CBS	Chefe Gabinete	Técnico Sup.	Espec. Inform.	Técnico Inform.	Coord. Técnico	Assist. Técnico	Encar. Geral Operac.	Encar. Operac.	Assist. Operac.	Fiscal Munic.	Encar. Pes. Auxiliar	Agente Policia Munic.	Bomb. Sapad.	Outros (Gab. Apoio Eleitos)				
DIVISÃO DE PLANEAMENTO	DP																					
Total Postos Ocupados		0	1	0	0	8	0	0	0	4	0	0	2	0	0	0	0	0	15	15	0	
Comissão Serviço																			0	1	-1	
CTFPTI						7				4			2						13	14	-1	
CTFPTD																			0	0	0	
Mobilidade Interna no Município de Coimbra:																						
1. Intercarreiras																			0	0	0	
2. Intercategorias																			0	0	0	
Mobilidade de outros Organismos p/ o Município Coimbra:																						
1. Na categoria						1													1	0	1	
2. Intercarreiras																			0	0	0	
3. Intercategorias																			0	0	0	
4. Cedência Interesse Público																		0	0	0		
Outras situações (1)		1																1	0	1		

(1) Nomeação em regime de substituição ou gestão corrente - Pessoal Dirigente.

Actividades (no âmbito das atribuições definidas no regulamento Orgânico aprovado)	Unidade Orgânica/ Código	POSTOS DE TRABALHO POR ACTIVIDADES E POR CARGOS/ CARREIRAS/ CATEGORIAS																	TOTAL Postos Ocupados	TOTAL Postos Necessários	Saldo	Recrutamentos
		Diretor Depart.	Chefe Divisão	Com. CBS	Chefe Gabinete	Técnico Sup.	Espec. Inform.	Técnico Inform.	Coord. Técnico	Assist. Técnico	Encar. Geral Operac.	Encar. Operac.	Assist. Operac.	Fiscal Munic.	Encar. Pes. Auxiliar	Agente Policia Munic.	Bomb. Sapad.	Outros (Gab. Apoio Eleitos)				
DIVISÃO DE GESTÃO URBANÍSTICA	DGU																					
Total Postos Ocupados		0	1	0	0	12	0	0	0	13	0	0	1	0	0	0	0	0	27	27	0	
Comissão Serviço																			0	1	-1	
CTFPTI						12				13			1						26	26	0	
CTFPTD																			0	0	0	
Mobilidade Interna no Município de Coimbra:																						
1. Intercarreiras																			0	0	0	
2. Intercategorias																			0	0	0	
Mobilidade de outros Organismos p/ o Município Coimbra:																						
1. Na categoria																			0	0	0	
2. Intercarreiras																			0	0	0	
3. Intercategorias																			0	0	0	
4. Cedência Interesse Público																		0	0	0		
Outras situações (1)		1																1	0	1		

(1) Nomeação em regime de substituição ou gestão corrente - Pessoal Dirigente.



Câmara Municipal de Coimbra

Actividades (no âmbito das atribuições definidas no regulamento Orgânico aprovado)	Unidade Orgânica/ Código	POSTOS DE TRABALHO POR ACTIVIDADES E POR CARGOS/ CARREIRAS/ CATEGORIAS																TOTAL Postos Ocupados	TOTAL Postos Necessários	Saldo	Recrutamentos	
		Diretor Depart.	Chefe Divisão	Com. CBS	Chefe Gabinete	Técnico Sup.	Espec. Inform.	Técnico Inform.	Coord. Técnico	Assist. Técnico	Encar. Geral Operac.	Encar. Operac.	Assist. Operac.	Fiscal Munic.	Encar. Pes. Auxiliar	Agente Policia Munic.	Bomb. Sapad.					Outros (Gab. Apoio Eleitos)
DIVISÃO DE FISCALIZAÇÃO	DF																					
Total Postos Ocupados		0	1	0	0	8	0	0	0	6	0	0	6	4	0	0	0	0	25	25	0	1 Chefe de Divisão: - Divisão de Fiscalização.
Comissão Serviço																			0	1	-1	
CTFPTI						8				6			6	4					24	24	0	
CTFPTD																			0	0	0	
Mobilidade Interna no Município de Coimbra:																						
1. Intercarreiras																			0	0	0	
2. Intercategorias																			0	0	0	
Mobilidade de outros Organismos p/ o Município Coimbra:																						
1. Na categoria																			0	0	0	
2. Intercarreiras																			0	0	0	
3. Intercategorias																			0	0	0	
4. Cedência Interesse Público																		0	0	0		
Outras situações (1)		1																1	0	1		

(1) Nomeação em regime de substituição ou gestão corrente - Pessoal Dirigente.

Actividades (no âmbito das atribuições definidas no regulamento Orgânico aprovado)	Unidade Orgânica/ Código	POSTOS DE TRABALHO POR ACTIVIDADES E POR CARGOS/ CARREIRAS/ CATEGORIAS																TOTAL Postos Ocupados	TOTAL Postos Necessários	Saldo	Recrutamentos	
		Diretor Depart.	Chefe Divisão	Com. CBS	Chefe Gabinete	Técnico Sup.	Espec. Inform.	Técnico Inform.	Coord. Técnico	Assist. Técnico	Encar. Geral Operac.	Encar. Operac.	Assist. Operac.	Fiscal Munic.	Encar. Pes. Auxiliar	Agente Policia Munic.	Bomb. Sapad.					Outros (Gab. Apoio Eleitos)
DIVISÃO DE REABILITAÇÃO URBANA	DRU																					
Total Postos Ocupados		0	1	0	0	20	0	0	0	7	0	0	5	0	0	1	0	0	34	35	-1	1 Chefe de Divisão: - Divisão de Reabilitação Urbana. Contrato de Trabalho em Funções Públicas Tempo Indeterminado: 1 AT (Administrativo).
Comissão Serviço																			0	1	-1	
CTFPTI						20				7			5			1			33	34	-1	
CTFPTD																			0	0	0	
Mobilidade Interna no Município de Coimbra:																						
1. Intercarreiras																			0	0	0	
2. Intercategorias																			0	0	0	
Mobilidade de outros Organismos p/ o Município Coimbra:																						
1. Na categoria																			0	0	0	
2. Intercarreiras																			0	0	0	
3. Intercategorias																			0	0	0	
4. Cedência Interesse Público																		0	0	0		
Outras situações (1)		1																1	0	1		

(1) Nomeação em regime de substituição ou gestão corrente - Pessoal Dirigente.



Câmara Municipal de Coimbra

Actividades (no âmbito das atribuições definidas no regulamento Orgânico aprovado)	Unidade Orgânica/ Código	POSTOS DE TRABALHO POR ACTIVIDADES E POR CARGOS/ CARREIRAS/ CATEGORIAS																	TOTAL Postos Ocupados	TOTAL Postos Necessários	Saldo	Recrutamentos	
		Diretor Depart.	Chefe Divisão	Com. CBS	Chefe Gabinete	Técnico Sup.	Espec. Inform.	Técnico Inform.	Coord. Técnico	Assist. Técnico	Encar. Geral Operac.	Encar. Operac.	Assist. Operac.	Fiscal Munic.	Encar. Pes. Auxiliar	Agente Policia Munic.	Bomb. Sapad.	Outros (Gab. Apoio Eleitos)					
DEPARTAMENTO DE OBRAS MUNICIPAIS	DOM																						
Total Postos Ocupados		1	0	0	0	1	0	0	0	2	0	0	2	0	0	0	0	0	6	20	-14	1 Diretor de Departamento: - Departamento de Obras Municipais Contrato de Trabalho em Funções Públicas Tempo Indeterminado: 14 AO (Pintor, Serralheiro, Carpinteiro, Pedreiro, Eletricista, Canalizador e Cantoneiro de Vias).	
Comissão Serviço																			0	1	-1		
CTFPTI						1				2			2						5	19	-14		
CTFPTD																			0	0	0		
Mobilidade Interna no Município de Coimbra:																							
1. Intercarreiras																			0	0	0		
2. Intercategorias																			0	0	0		
Mobilidade de outros Organismos p/ o Município Coimbra:																							
1. Na categoria																			0	0	0		
2. Intercarreiras																			0	0	0		
3. Intercategorias																			0	0	0		
4. Cedência Interesse Público																			0	0	0		
Outras situações (1)		1																1	0	1			

(1) Nomeação em regime de substituição ou gestão corrente - Pessoal Dirigente.

Actividades (no âmbito das atribuições definidas no regulamento Orgânico aprovado)	Unidade Orgânica/ Código	POSTOS DE TRABALHO POR ACTIVIDADES E POR CARGOS/ CARREIRAS/ CATEGORIAS																	TOTAL Postos Ocupados	TOTAL Postos Necessários	Saldo	Recrutamentos	
		Diretor Depart.	Chefe Divisão	Com. CBS	Chefe Gabinete	Técnico Sup.	Espec. Inform.	Técnico Inform.	Coord. Técnico	Assist. Técnico	Encar. Geral Operac.	Encar. Operac.	Assist. Operac.	Fiscal Munic.	Encar. Pes. Auxiliar	Agente Policia Munic.	Bomb. Sapad.	Outros (Gab. Apoio Eleitos)					
DIVISÃO DE ESTUDOS E PROJETOS	DEP																						
Total Postos Ocupados		0	1	0	0	7	0	0	0	5	0	0	1	0	0	0	0	0	14	14	0	1 Chefe de Divisão: - Divisão de Estudos e Projetos.	
Comissão Serviço																			0	1	-1		
CTFPTI						7				5			1						13	13	0		
CTFPTD																			0	0	0		
Mobilidade Interna no Município de Coimbra:																							
1. Intercarreiras																			0	0	0		
2. Intercategorias																			0	0	0		
Mobilidade de outros Organismos p/ o Município Coimbra:																							
1. Na categoria																			0	0	0		
2. Intercarreiras																			0	0	0		
3. Intercategorias																			0	0	0		
4. Cedência Interesse Público																			0	0	0		
Outras situações (1)			1															1	0	1			

(1) Nomeação em regime de substituição ou gestão corrente - Pessoal Dirigente.



Câmara Municipal de Coimbra

Actividades (no âmbito das atribuições definidas no regulamento Orgânico aprovado)	Unidade Orgânica/ Código	POSTOS DE TRABALHO POR ACTIVIDADES E POR CARGOS/ CARREIRAS/ CATEGORIAS																	TOTAL Postos Ocupados	TOTAL Postos Necessários	Saldo	Recrutamentos	
		Diretor Depart.	Chefe Divisão	Com. CBS	Chefe Gabinete	Técnico Sup.	Espec. Inform.	Técnico Inform.	Coord. Técnico	Assist. Técnico	Encar. Geral Operac.	Encar. Operac.	Assist. Operac.	Fiscal Munic.	Encar. Pes. Auxiliar	Agente Polícia Munic.	Bomb. Sapad.	Outros (Gab. Apoto Eleitos)					
DEPARTAMENTO DE DESENVOLVIMENTO SOCIAL E AMBIENTE	DDSA																						
Total Postos Ocupados		1	0	0	0	5	0	0	0	5	0	0	6	0	0	0	0	0	17	17	0	1 Diretor de Departamento: - Departamento de Desenvolvimento Social e Ambiente	
Comissão Serviço																			0	1	-1		
CTFPPI						5				5			6						16	16	0		
CTFPTD																			0	0	0		
Mobilidade Interna no Município de Coimbra:																							
1. Intercarreiras																			0	0	0		
2. Intercategorias																			0	0	0		
Mobilidade de outros Organismos p/ o Município Coimbra:																							
1. Na categoria																			0	0	0		
2. Intercarreiras																			0	0	0		
3. Intercategorias																			0	0	0		
4. Cedência Interesse Público																			0	0	0		
Outras situações (1)		1																1	0	1			

(1) Nomeação em regime de substituição ou gestão corrente - Pessoal Dirigente.

Actividades (no âmbito das atribuições definidas no regulamento Orgânico aprovado)	Unidade Orgânica/ Código	POSTOS DE TRABALHO POR ACTIVIDADES E POR CARGOS/ CARREIRAS/ CATEGORIAS																	TOTAL Postos Ocupados	TOTAL Postos Necessários	Saldo	Recrutamentos	
		Diretor Depart.	Chefe Divisão	Com. CBS	Chefe Gabinete	Técnico Sup.	Espec. Inform.	Técnico Inform.	Coord. Técnico	Assist. Técnico	Encar. Geral Operac.	Encar. Operac.	Assist. Operac.	Fiscal Munic.	Encar. Pes. Auxiliar	Agente Polícia Munic.	Bomb. Sapad.	Outros (Gab. Apoto Eleitos)					
DIVISÃO DE PROMOÇÃO DA HABITABILIDADE	DPH																						
Total Postos Ocupados		0	1	0	0	11	0	0	0	4	0	0	6	0	0	0	0	0	22	22	0	1 Chefe de Divisão: - Divisão de Promoção da Habitabilidade	
Comissão Serviço																			0	1	-1		
CTFPPI						11				4			6						21	21	0		
CTFPTD																			0	0	0		
Mobilidade Interna no Município de Coimbra:																							
1. Intercarreiras																			0	0	0		
2. Intercategorias																			0	0	0		
Mobilidade de outros Organismos p/ o Município Coimbra:																							
1. Na categoria																			0	0	0		
2. Intercarreiras																			0	0	0		
3. Intercategorias																			0	0	0		
4. Cedência Interesse Público																			0	0	0		
Outras situações (1)		1																1	0	1			

(1) Nomeação em regime de substituição ou gestão corrente - Pessoal Dirigente.



Câmara Municipal de Coimbra

Actividades (no âmbito das atribuições definidas no regulamento Orgânico aprovado)	Unidade Orgânica/ Código	POSTOS DE TRABALHO POR ACTIVIDADES E POR CARGOS/ CARREIRAS/ CATEGORIAS																	TOTAL Postos Ocupados	TOTAL Postos Necessários	Saldo	Recrutamentos	
		Diretor Depart.	Chefe Divisão	Com. CBS	Chefe Gabinete	Técnico Sup.	Espec. Inform.	Técnico Inform.	Coord. Técnico	Assist. Técnico	Encar. Geral Operac.	Encar. Operac.	Assist. Operac.	Fiscal Munic.	Encar. Pes. Auxiliar	Agente Polícia Munic.	Bomb. Sapad.	Outros (Gab. Apoto Eleitos)					
DIVISÃO DE HABITAÇÃO SOCIAL	DHS																						
Total Postos Ocupados		0	1	0	0	9	0	0	0	1	0	0	1	0	0	0	0	0	12	12	0	1 Chefe de Divisão: - Divisão de Habitação Social	
Comissão Serviço																			0	1	-1		
CTFPPI						9				1			1						11	11	0		
CTFPPI																			0	0	0		
Mobilidade Interna no Município de Coimbra:																							
1. Intercarreiras																			0	0	0		
2. Intercategorias																			0	0	0		
Mobilidade de outros Organismos p/ o Município Coimbra:																							
1. Na categoria																			0	0	0		
2. Intercarreiras																			0	0	0		
3. Intercategorias																			0	0	0		
4. Cedência Interesse Público																			0	0	0		
Outras situações (1)		1																1	0	1			

(1) Nomeação em regime de substituição ou gestão corrente - Pessoal Dirigente.

Actividades (no âmbito das atribuições definidas no regulamento Orgânico aprovado)	Unidade Orgânica/ Código	POSTOS DE TRABALHO POR ACTIVIDADES E POR CARGOS/ CARREIRAS/ CATEGORIAS																	TOTAL Postos Ocupados	TOTAL Postos Necessários	Saldo	Recrutamentos	
		Diretor Depart.	Chefe Divisão	Com. CBS	Chefe Gabinete	Técnico Sup.	Espec. Inform.	Técnico Inform.	Coord. Técnico	Assist. Técnico	Encar. Geral Operac.	Encar. Operac.	Assist. Operac.	Fiscal Munic.	Encar. Pes. Auxiliar	Agente Polícia Munic.	Bomb. Sapad.	Outros (Gab. Apoto Eleitos)					
DIVISÃO DE EDUCAÇÃO E AÇÃO SOCIAL	DEAS																						
Total Postos Ocupados		0	1	0	0	20	0	0	0	20	0	0	78	0	0	0	0	0	119	129	-10	1 Chefe de Divisão: - Divisão de Educação e Ação Social Contrato de Trabalho em Funções Públicas Tempo Indeterminado: 1 TS (Lic. Engenharia Alimentar) 10 AO (Apoio Educativo).	
Comissão Serviço																			0	1	-1		
CTFPPI						20				20			77						117	128	-11		
CTFPPI																			0	0	0		
Mobilidade Interna no Município de Coimbra:																							
1. Intercarreiras																			0	0	0		
2. Intercategorias																			0	0	0		
Mobilidade de outros Organismos p/ o Município Coimbra:																							
1. Na categoria													1						1	0	1		
2. Intercarreiras																			0	0	0		
3. Intercategorias																			0	0	0		
4. Cedência Interesse Público																			0	0	0		
Outras situações (1)		1																1	0	1			

(1) Nomeação em regime de substituição ou gestão corrente - Pessoal Dirigente.



Câmara Municipal de Coimbra

Actividades (no âmbito das atribuições definidas no regulamento Orgânico aprovado)	Unidade Orgânica/ Código	POSTOS DE TRABALHO POR ACTIVIDADES E POR CARGOS/ CARREIRAS/ CATEGORIAS																	TOTAL Postos Ocupados	TOTAL Postos Necessários	Saldo	Recrutamentos	
		Diretor Depart.	Chefe Divisão	Com. CBS	Chefe Gabinete	Técnico Sup.	Espec. Inform.	Técnico Inform.	Coord. Técnico	Assist. Técnico	Encar. Geral Operac.	Encar. Operac.	Assist. Operac.	Fiscal Munic.	Encar. Pes. Auxiliar	Agente Polícia Munic.	Bomb. Sapad.	Outros (Gab. Apoio Eleitos)					
DIVISÃO DE AMBIENTE	DA																						
Total Postos Ocupados		0	1	0	0	5	0	0	0	4	0	8	128	0	1	0	0	0	147	166	-19	1 Chefe de Divisão: - Divisão de Ambiente. Contrato de Trabalho em Funções Públicas Tempo Indeterminado: 17 AO (Cantoneiro de Limpeza, Conductor de Máquinas Pesadas e Veículos Especiais e Coveiro); 2 AT (Administrativo).	
Comissão Serviço																			0	1	-1		
CTFPTI						5				4		8	128		1				146	165	-19		
CTFPTD																			0	0	0		
Mobilidade Interna no Município de Coimbra:																							
1. Intercarreiras																			0	0	0		
2. Intercategorias																			0	0	0		
Mobilidade de outros Organismos p/ o Município Coimbra:																							
1. Na categoria																			0	0	0		
2. Intercarreiras																			0	0	0		
3. Intercategorias																			0	0	0		
4. Cedência Interesse Público																			0	0	0		
Outras situações (1)		1																1	0	1			

(1) Nomeação em regime de substituição ou gestão corrente - Pessoal Dirigente.

Actividades (no âmbito das atribuições definidas no regulamento Orgânico aprovado)	Unidade Orgânica/ Código	POSTOS DE TRABALHO POR ACTIVIDADES E POR CARGOS/ CARREIRAS/ CATEGORIAS																	TOTAL Postos Ocupados	TOTAL Postos Necessários	Saldo	Recrutamentos	
		Diretor Depart.	Chefe Divisão	Com. CBS	Chefe Gabinete	Técnico Sup.	Espec. Inform.	Técnico Inform.	Coord. Técnico	Assist. Técnico	Encar. Geral Operac.	Encar. Operac.	Assist. Operac.	Fiscal Munic.	Encar. Pes. Auxiliar	Agente Polícia Munic.	Bomb. Sapad.	Outros (Gab. Apoio Eleitos)					
DIVISÃO DE ESPAÇOS VERDES E JARDINS	DEVJ																						
Total Postos Ocupados		0	1	0	0	6	0	0	0	1	0	3	47	0	0	0	0	0	58	58	0	1 Chefe de Divisão: - Divisão de Espaços Verdes e Jardins.	
Comissão Serviço																			0	1	-1		
CTFPTI						6				1		3	47						57	57	0		
CTFPTD																			0	0	0		
Mobilidade Interna no Município de Coimbra:																							
1. Intercarreiras																			0	0	0		
2. Intercategorias																			0	0	0		
Mobilidade de outros Organismos p/ o Município Coimbra:																							
1. Na categoria																			0	0	0		
2. Intercarreiras																			0	0	0		
3. Intercategorias																			0	0	0		
4. Cedência Interesse Público																			0	0	0		
Outras situações (1)		1																1	0	1			

(1) Nomeação em regime de substituição ou gestão corrente - Pessoal Dirigente.



Câmara Municipal de Coimbra

Actividades (no âmbito das atribuições definidas no regulamento Orgânico aprovado)	Unidade Orgânica/ Código	POSTOS DE TRABALHO POR ACTIVIDADES E POR CARGOS/ CARREIRAS/ CATEGORIAS																	TOTAL Postos Ocupados	TOTAL Postos Necessários	Saldo	Recrutamentos
		Diretor Depart.	Chefe Divisão	Com. CBS	Chefe Gabinete	Técnico Sup.	Espec. Inform.	Técnico Inform.	Coord. Técnico	Assist. Técnico	Encar. Geral Operac.	Encar. Operac.	Assist. Operac.	Fiscal Munic.	Encar. Pes. Auxiliar	Agente Policia Munic.	Bomb. Sapad.	Outros (Gab. Apoto Eleitos)				
DEPARTAMENTO DE CULTURA, TURISMO E DESPORTO	DCTD																					
Total Postos Ocupados		1	0	0	0	0	0	0	1	1	0	0	9	0	0	0	0	0	12	12	0	
Comissão Serviço																			0	1	-1	
CTFPPI									1	1			9						11	11	0	
CTFPPI																			0	0	0	
Mobilidade Interna no Município de Coimbra:																						
1. Intercarreiras																			0	0	0	
2. Intercategorias																			0	0	0	
Mobilidade de outros Organismos p/ o Município Coimbra:																						
1. Na categoria																			0	0	0	
2. Intercarreiras																			0	0	0	
3. Intercategorias																			0	0	0	
4. Cedência Interesse Público																			0	0	0	
Outras situações (1)		1																1	0	1		

(1) Nomeação em regime de substituição ou gestão corrente - Pessoal Dirigente.

1 Diretor de Departamento:
- Departamento de Cultura, Turismo e Desporto

Actividades (no âmbito das atribuições definidas no regulamento Orgânico aprovado)	Unidade Orgânica/ Código	POSTOS DE TRABALHO POR ACTIVIDADES E POR CARGOS/ CARREIRAS/ CATEGORIAS																	TOTAL Postos Ocupados	TOTAL Postos Necessários	Saldo	Recrutamentos
		Diretor Depart.	Chefe Divisão	Com. CBS	Chefe Gabinete	Técnico Sup.	Espec. Inform.	Técnico Inform.	Coord. Técnico	Assist. Técnico	Encar. Geral Operac.	Encar. Operac.	Assist. Operac.	Fiscal Munic.	Encar. Pes. Auxiliar	Agente Policia Munic.	Bomb. Sapad.	Outros (Gab. Apoto Eleitos)				
DIVISÃO DE BIBLIOTECAS, ARQUIVOS E MUSEOLOGIA	DBAM																					
Total Postos Ocupados		0	1	0	0	21	0	0	0	33	0	0	16	0	0	0	0	0	71	71	0	
Comissão Serviço																			0	1	-1	
CTFPPI						21				33			16						70	70	0	
CTFPPI																			0	0	0	
Mobilidade Interna no Município de Coimbra:																						
1. Intercarreiras																			0	0	0	
2. Intercategorias																			0	0	0	
Mobilidade de outros Organismos p/ o Município Coimbra:																						
1. Na categoria																			0	0	0	
2. Intercarreiras																			0	0	0	
3. Intercategorias																			0	0	0	
4. Cedência Interesse Público																			0	0	0	
Outras situações (1)		1																1	0	1		

(1) Nomeação em regime de substituição ou gestão corrente - Pessoal Dirigente.

1 Chefe de Divisão:
- Divisão de Bibliotecas, Arquivos e Museologia



Câmara Municipal de Coimbra

Actividades (no âmbito das atribuições definidas no regulamento Orgânico aprovado)	Unidade Orgânica/ Código	POSTOS DE TRABALHO POR ACTIVIDADES E POR CARGOS/ CARREIRAS/ CATEGORIAS																	TOTAL Postos Ocupados	TOTAL Postos Necessários	Saldo	Recrutamentos	
		Diretor Depart.	Chefe Divisão	Com. CBS	Chefe Gabinete	Técnico Sup.	Espec. Inform.	Técnico Inform.	Coord. Técnico	Assist. Técnico	Encar. Geral Operac.	Encar. Operac.	Assist. Operac.	Fiscal Munic.	Encar. Pes. Auxiliar	Agente Polícia Munic.	Bomb. Sapad.	Outros (Gab. Apoto Eleitos)					
DIVISÃO DE CULTURA E TURISMO	DCT																						
Total Postos Ocupados		0	1	0	0	20	0	0	0	5	0	0	3	1	0	0	0	0	30	30	0	1 Chefe de Divisão: - Divisão de Cultura e Turismo Contrato de Trabalho em Funções Públicas Tempo Indeterminado: 4 TS (Licenciatura em Turismo, Comunicação Social, Jornalismo, Marketing ou Línguas e Literaturas Modernas)	
Comissão Serviço																			0	1	-1		
CTFPPI						16				5			3	1					25	29	-4		
CTFPTD																			0	0	0		
Mobilidade Interna no Município de Coimbra:																							
1. Intercarreiras																			0	0	0		
2. Intercategorias																			0	0	0		
Mobilidade de outros Organismos p/ o Município Coimbra:																							
1. Na categoria																			0	0	0		
2. Intercarreiras																			0	0	0		
3. Intercategorias																			0	0	0		
4. Cedência Interesse Público						4													4	0	4		
Outras situações (1)		1																1	0	1			

(1) Nomeação em regime de substituição ou gestão corrente - Pessoal Dirigente.

Actividades (no âmbito das atribuições definidas no regulamento Orgânico aprovado)	Unidade Orgânica/ Código	POSTOS DE TRABALHO POR ACTIVIDADES E POR CARGOS/ CARREIRAS/ CATEGORIAS																	TOTAL Postos Ocupados	TOTAL Postos Necessários	Saldo	Recrutamentos	
		Diretor Depart.	Chefe Divisão	Com. CBS	Chefe Gabinete	Técnico Sup.	Espec. Inform.	Técnico Inform.	Coord. Técnico	Assist. Técnico	Encar. Geral Operac.	Encar. Operac.	Assist. Operac.	Fiscal Munic.	Encar. Pes. Auxiliar	Agente Polícia Munic.	Bomb. Sapad.	Outros (Gab. Apoto Eleitos)					
DIVISÃO DE DESPORTO E JUVENTUDE	DDJ																						
Total Postos Ocupados		0	0	0	0	19	0	0	0	14	0	0	49	0	0	0	0	0	82	88	-6	1 Chefe de Divisão: - Divisão de Desporto e Juventude; Contrato de Trabalho em Funções Públicas Tempo Indeterminado: 1 TS (Desporto); 2 AT (Administrativo); 4 AO (Nadador-Salvador).	
Comissão Serviço																			0	1	-1		
CTFPPI						19				12			49						80	87	-7		
CTFPTD																			0	0	0		
Mobilidade Interna no Município de Coimbra:																							
1. Intercarreiras																			0	0	0		
2. Intercategorias																			0	0	0		
Mobilidade de outros Organismos p/ o Município Coimbra:																							
1. Na categoria										2									2	0	2		
2. Intercarreiras																			0	0	0		
3. Intercategorias																			0	0	0		
4. Cedência Interesse Público																			0	0	0		
Outras situações (1)																		0	0	0			

(1) Nomeação em regime de substituição ou gestão corrente - Pessoal Dirigente.



Câmara Municipal de Coimbra

Actividades (no âmbito das atribuições definidas no regulamento Orgânico aprovado)	Unidade Orgânica/ Código	POSTOS DE TRABALHO POR ACTIVIDADES E POR CARGOS/ CARREIRAS/ CATEGORIAS																	TOTAL Postos Ocupados	TOTAL Postos Necessários	Saldo	Recrutamentos
		Diretor Depart.	Chefe Divisão	Com. CBS	Chefe Gabinete	Técnico Sup.	Espec. Inform.	Técnico Inform.	Coord. Técnico	Assist. Técnico	Encar. Geral Operac.	Encar. Operac.	Assist. Operac.	Fiscal Munic.	Encar. Pes. Auxiliar	Agente Polícia Munic.	Bomb. Sapad.	Outros (Gab. Apoio Eleitos)				
DEPARTAMENTO DE ADMINISTRAÇÃO GERAL	DAG																					
Total Postos Ocupados		1	0	0	0	2	0	0	0	4	0	0	1	0	0	0	0	0	8	12	-4	
Comissão Serviço																			0	1	-1	
CTFPTI						2				4			1						7	11	-4	
CTFPTD																			0	0	0	
Mobilidade Interna no Município de Coimbra:																						
1. Intercarreiras																			0	0	0	
2. Intercategorias																			0	0	0	
Mobilidade de outros Organismos p/ o Município Coimbra:																						
1. Na categoria																			0	0	0	
2. Intercarreiras																			0	0	0	
3. Intercategorias																			0	0	0	
4. Cedência Interesse Público																			0	0	0	
Outras situações (1)		1																	1	0	1	

(1) Nomeação em regime de substituição ou gestão corrente - Pessoal Dirigente.

Actividades (no âmbito das atribuições definidas no regulamento Orgânico aprovado)	Unidade Orgânica/ Código	POSTOS DE TRABALHO POR ACTIVIDADES E POR CARGOS/ CARREIRAS/ CATEGORIAS																	TOTAL Postos Ocupados	TOTAL Postos Necessários	Saldo	Recrutamentos
		Diretor Depart.	Chefe Divisão	Com. CBS	Chefe Gabinete	Técnico Sup.	Espec. Inform.	Técnico Inform.	Coord. Técnico	Assist. Técnico	Encar. Geral Operac.	Encar. Operac.	Assist. Operac.	Fiscal Munic.	Encar. Pes. Auxiliar	Agente Polícia Munic.	Bomb. Sapad.	Outros (Gab. Apoio Eleitos)				
DIVISÃO DE ATENDIMENTO E APOIO AOS ÓRGÃOS MUNICIPAIS	DAAOM																					
Total Postos Ocupados		0	1	0	0	6	0	0	1	23	0	0	18	7	0	0	0	0	56	58	-2	
Comissão Serviço																			0	1	-1	
CTFPTI						6			1	23			18	7					55	57	-2	
CTFPTD																			0	0	0	
Mobilidade Interna no Município de Coimbra:																						
1. Intercarreiras																			0	0	0	
2. Intercategorias																			0	0	0	
Mobilidade de outros Organismos p/ o Município Coimbra:																						
1. Na categoria																			0	0	0	
2. Intercarreiras																			0	0	0	
3. Intercategorias																			0	0	0	
4. Cedência Interesse Público																			0	0	0	
Outras situações (1)			1																1	0	1	

(1) Nomeação em regime de substituição ou gestão corrente - Pessoal Dirigente.



Câmara Municipal de Coimbra

Actividades (no âmbito das atribuições definidas no regulamento Orgânico aprovado)	Unidade Orgânica/ Código	POSTOS DE TRABALHO POR ACTIVIDADES E POR CARGOS/ CARREIRAS/ CATEGORIAS																	TOTAL Postos Ocupados	TOTAL Postos Necessários	Saldo	Recrutamentos
		Diretor Depart.	Chefe Divisão	Com. CBS	Chefe Gabinete	Técnico Sup.	Espec. Inform.	Técnico Inform.	Coord. Técnico	Assist. Técnico	Encar. Geral Operac.	Encar. Operac.	Assist. Operac.	Fiscal Munic.	Encar. Pes. Auxiliar	Agente Polícia Munic.	Bomb. Sapad.	Outros (Gab. Apoio Eleitos)				
DIVISÃO DE RECURSOS HUMANOS	DRH																					
Total Postos Ocupados		0	1	0	0	15	0	1	0	15	0	0	3	0	0	0	0	0	35	36	-1	
Comissão Serviço																			0	1	-1	
CTFPTI						15		1		15			3						34	35	-1	
CTFPTD																			0	0	0	
Mobilidade Interna no Município de Coimbra:																						
1. Intercarreiras																			0	0	0	
2. Intercategorias																			0	0	0	
Mobilidade de outros Organismos p/ o Município Coimbra:																						
1. Na categoria																			0	0	0	
2. Intercarreiras																			0	0	0	
3. Intercategorias																			0	0	0	
4. Cedência Interesse Público																			0	0	0	
Outras situações (1)			1																1	0	1	

1 Chefe de Divisão:
- Divisão de Recursos Humanos.

Contrato de Trabalho em Funções Públicas Tempo Indeterminado:
1 TS (Licenciatura).

(1) Nomeação em regime de substituição ou gestão corrente - Pessoal Dirigente.

Actividades (no âmbito das atribuições definidas no regulamento Orgânico aprovado)	Unidade Orgânica/ Código	POSTOS DE TRABALHO POR ACTIVIDADES E POR CARGOS/ CARREIRAS/ CATEGORIAS																	TOTAL Postos Ocupados	TOTAL Postos Necessários	Saldo	Recrutamentos
		Diretor Depart.	Chefe Divisão	Com. CBS	Chefe Gabinete	Técnico Sup.	Espec. Inform.	Técnico Inform.	Coord. Técnico	Assist. Técnico	Encar. Geral Operac.	Encar. Operac.	Assist. Operac.	Fiscal Munic.	Encar. Pes. Auxiliar	Agente Polícia Munic.	Bomb. Sapad.	Outros (Gab. Apoio Eleitos)				
DIVISÃO DE APOIO JURÍDICO	DAJ																					
Total Postos Ocupados		0	1	0	0	7	0	0	0	1	0	0	1	0	0	0	0	0	10	11	-1	
Comissão Serviço																			0	1	-1	
CTFPTI						7				1		1							9	10	-1	
CTFPTD																			0	0	0	
Mobilidade Interna no Município de Coimbra:																						
1. Intercarreiras																			0	0	0	
2. Intercategorias																			0	0	0	
Mobilidade de outros Organismos p/ o Município Coimbra:																						
1. Na categoria																			0	0	0	
2. Intercarreiras																			0	0	0	
3. Intercategorias																			0	0	0	
4. Cedência Interesse Público																			0	0	0	
Outras situações (1)			1																1	0	1	

1 Chefe de Divisão:
- Divisão de Apoio Jurídico

Contrato de Trabalho em Funções Públicas Tempo Indeterminado:
1 AT (Administrativo).

(1) Nomeação em regime de substituição ou gestão corrente - Pessoal Dirigente.



Câmara Municipal de Coimbra

Actividades (no âmbito das atribuições definidas no regulamento Orgânico aprovado)	Unidade Orgânica/ Código	POSTOS DE TRABALHO POR ACTIVIDADES E POR CARGOS/ CARREIRAS/ CATEGORIAS																	TOTAL Postos Ocupados	TOTAL Postos Necessários	Saldo	Recrutamentos	
		Diretor Depart.	Chefe Divisão	Com. CBS	Chefe Gabinete	Técnico Sup.	Espec. Inform.	Técnico Inform.	Coord. Técnico	Assist. Técnico	Encar. Geral Operac.	Encar. Operac.	Assist. Operac.	Fiscal Munic.	Encar. Pes. Auxiliar	Agente Polícia Munic.	Bomb. Sapad.	Outros (Gab. Apoio Eleitos)					
GABINETE DE CONTRAORDENAÇÕES E EXECUÇÕES FISCAIS	GCEF																						
Total Postos Ocupados		0	0	0	0	3	0	0	0	7	0	0	1	0	0	1	0	0	12	17	-5	1 Chefe de Gabinete: - Gabinete de Contraordenações e Execuções Fiscais; Contrato de Trabalho em Funções Públicas Tempo Indeterminado: 3 TS (Direito); 1 AT (Administrativo).	
Comissão Serviço																		0	1	-1			
CTFPTI						3				7			1			1		12	16	-4			
CTFPTD																		0	0	0			
Mobilidade Interna no Município de Coimbra:																							
1. Intercarreiras																		0	0	0			
2. Intercategorias																		0	0	0			
Mobilidade de outros Organismos p/ o Município Coimbra:																							
1. Na categoria																		0	0	0			
2. Intercarreiras																		0	0	0			
3. Intercategorias																		0	0	0			
4. Cedência Interesse Público																		0	0	0			
Outras situações (1)																	0	0	0				

(1) Nomeação em regime de substituição ou gestão corrente - Pessoal Dirigente.

Actividades (no âmbito das atribuições definidas no regulamento Orgânico aprovado)	Unidade Orgânica/ Código	POSTOS DE TRABALHO POR ACTIVIDADES E POR CARGOS/ CARREIRAS/ CATEGORIAS																	TOTAL Postos Ocupados	TOTAL Postos Necessários	Saldo	Recrutamentos	
		Diretor Depart.	Chefe Divisão	Com. CBS	Chefe Gabinete	Técnico Sup.	Espec. Inform.	Técnico Inform.	Coord. Técnico	Assist. Técnico	Encar. Geral Operac.	Encar. Operac.	Assist. Operac.	Fiscal Munic.	Encar. Pes. Auxiliar	Agente Polícia Munic.	Bomb. Sapad.	Outros (Gab. Apoio Eleitos)					
DEPARTAMENTO FINANCEIRO E DE INOVAÇÃO ORGANIZACIONAL	DFIO																						
Total Postos Ocupados		1	0	0	0	0	0	0	0	3	0	0	0	0	0	0	0	4	4	0	1 Diretor de Departamento: - Departamento Financeiro e de Inovação Organizacional		
Comissão Serviço																		0	1	-1			
CTFPTI										3								3	3	0			
CTFPTD																		0	0	0			
Mobilidade Interna no Município de Coimbra:																							
1. Intercarreiras																		0	0	0			
2. Intercategorias																		0	0	0			
Mobilidade de outros Organismos p/ o Município Coimbra:																							
1. Na categoria																		0	0	0			
2. Intercarreiras																		0	0	0			
3. Intercategorias																		0	0	0			
4. Cedência Interesse Público																		0	0	0			
Outras situações (1)																	1	0	1				

(1) Nomeação em regime de substituição ou gestão corrente - Pessoal Dirigente.



Câmara Municipal de Coimbra

Actividades (no âmbito das atribuições definidas no regulamento Orgânico aprovado)	Unidade Orgânica/ Código	POSTOS DE TRABALHO POR ACTIVIDADES E POR CARGOS/ CARREIRAS/ CATEGORIAS																	TOTAL Postos Ocupados	TOTAL Postos Necessários	Saldo	Recrutamentos
		Diretor Depart.	Chefe Divisão	Com. CBS	Chefe Gabinete	Técnico Sup.	Espec. Inform.	Técnico Inform.	Coord. Técnico	Assist. Técnico	Encar. Geral Operac.	Encar. Operac.	Assist. Operac.	Fiscal Munic.	Encar. Pes. Auxiliar	Agente Polícia Munic.	Bomb. Sapad.	Outros (Gab. Apoio Eleitos)				
DIVISÃO DE CONTABILIDADE E FINANÇAS	DCF																					
Total Postos Ocupados		0	1	0	0	7	0	0	0	17	0	0	1	0	0	0	0	0	26	26	0	
Comissão Serviço																			0	1	-1	
CTFPTI					6					17			1						24	25	-1	
CTFPTD																			0	0	0	
Mobilidade Interna no Município de Coimbra:																						
1. Intercarreiras																			0	0	0	
2. Intercategorias																			0	0	0	
Mobilidade de outros Organismos p/ o Município Coimbra:																						
1. Na categoria					1														1	0	1	
2. Intercarreiras																			0	0	0	
3. Intercategorias																			0	0	0	
4. Cedência Interesse Público																			0	0	0	
Outras situações (1)			1																1	0	1	

1 Chefe de Divisão:
- Divisão de Contabilidade e Finanças.

Contrato de Trabalho em Funções Públicas Tempo Indeterminado:
1 TS (Economia).

(1) Nomeação em regime de substituição ou gestão corrente - Pessoal Dirigente.

Actividades (no âmbito das atribuições definidas no regulamento Orgânico aprovado)	Unidade Orgânica/ Código	POSTOS DE TRABALHO POR ACTIVIDADES E POR CARGOS/ CARREIRAS/ CATEGORIAS																	TOTAL Postos Ocupados	TOTAL Postos Necessários	Saldo	Recrutamentos
		Diretor Depart.	Chefe Divisão	Com. CBS	Chefe Gabinete	Técnico Sup.	Espec. Inform.	Técnico Inform.	Coord. Técnico	Assist. Técnico	Encar. Geral Operac.	Encar. Operac.	Assist. Operac.	Fiscal Munic.	Encar. Pes. Auxiliar	Agente Polícia Munic.	Bomb. Sapad.	Outros (Gab. Apoio Eleitos)				
DIVISÃO DE PATRIMÓNIO E APROVISIONAMENTO	DPA																					
Total Postos Ocupados		0	1	0	0	5	0	0	0	6	1	0	3	0	0	0	0	0	16	16	0	
Comissão Serviço			1																1	1	0	
CTFPTI					5					6	1		3						15	15	0	
CTFPTD																			0	0	0	
Mobilidade Interna no Município de Coimbra:																						
1. Intercarreiras																			0	0	0	
2. Intercategorias																			0	0	0	
Mobilidade de outros Organismos p/ o Município Coimbra:																						
1. Na categoria																			0	0	0	
2. Intercarreiras																			0	0	0	
3. Intercategorias																			0	0	0	
4. Cedência Interesse Público																			0	0	0	
Outras situações (1)																			0	0	0	

(1) Nomeação em regime de substituição ou gestão corrente - Pessoal Dirigente.



Câmara Municipal de Coimbra

Actividades (no âmbito das atribuições definidas no regulamento Orgânico aprovado)	Unidade Orgânica/ Código	POSTOS DE TRABALHO POR ACTIVIDADES E POR CARGOS/ CARREIRAS/ CATEGORIAS																	TOTAL Postos Ocupados	TOTAL Postos Necessários	Saldo	Recrutamentos
		Diretor Depart.	Chefe Divisão	Com. CBS	Chefe Gabinete	Técnico Sup.	Espec. Inform.	Técnico Inform.	Coord. Técnico	Assist. Técnico	Encar. Geral Operac.	Encar. Operac.	Assist. Operac.	Fiscal Munic.	Encar. Pes. Auxiliar	Agente Polícia Munic.	Bomb. Sapad.	Outros (Gab. Apoio Eleitos)				
DIVISÃO DE PLANEAMENTO E CONTROLO	DPC																		10	10	0	1 Chefe de Divisão: - Divisão de Planeamento e Controlo
Total Postos Ocupados		0	1	0	0	7	0	0	0	2	0	0	0	0	0	0	0	10	10	0		
Comissão Serviço																		0	1	-1		
CTFPTI						7				2								9	9	0		
CTFPTD																		0	0	0		
Mobilidade Interna no Município de Coimbra:																						
1. Intercarreiras																		0	0	0		
2. Intercategorias																		0	0	0		
Mobilidade de outros Organismos p/ o Município Coimbra:																						
1. Na categoria																		0	0	0		
2. Intercarreiras																		0	0	0		
3. Intercategorias																		0	0	0		
4. Cedência Interesse Público																		0	0	0		
Outras situações (1)			1															1	0	1		

(1) Nomeação em regime de substituição ou gestão corrente - Pessoal Dirigente.

Actividades (no âmbito das atribuições definidas no regulamento Orgânico aprovado)	Unidade Orgânica/ Código	POSTOS DE TRABALHO POR ACTIVIDADES E POR CARGOS/ CARREIRAS/ CATEGORIAS																	TOTAL Postos Ocupados	TOTAL Postos Necessários	Saldo	Recrutamentos
		Diretor Depart.	Chefe Divisão	Com. CBS	Chefe Gabinete	Técnico Sup.	Espec. Inform.	Técnico Inform.	Coord. Técnico	Assist. Técnico	Encar. Geral Operac.	Encar. Operac.	Assist. Operac.	Fiscal Munic.	Encar. Pes. Auxiliar	Agente Polícia Munic.	Bomb. Sapad.	Outros (Gab. Apoio Eleitos)				
DIVISÃO DE SISTEMAS DE INFORMAÇÃO	DSI																		10	10	0	1 Chefe de Divisão: - Divisão de Sistemas de Informação
Total Postos Ocupados		0	1	0	0	1	2	4	0	2	0	0	0	0	0	0	0	10	10	0		
Comissão Serviço																		0	1	-1		
CTFPTI						1	2	4		2								9	9	0		
CTFPTD																		0	0	0		
Mobilidade Interna no Município de Coimbra:																						
1. Intercarreiras																		0	0	0		
2. Intercategorias																		0	0	0		
Mobilidade de outros Organismos p/ o Município Coimbra:																						
1. Na categoria																		0	0	0		
2. Intercarreiras																		0	0	0		
3. Intercategorias																		0	0	0		
4. Cedência Interesse Público																		0	0	0		
Outras situações (1)			1															1	0	1		

(1) Nomeação em regime de substituição ou gestão corrente - Pessoal Dirigente.



Câmara Municipal de Coimbra

Actividades (no âmbito das atribuições definidas no regulamento Orgânico aprovado)	Unidade Orgânica/ Código	POSTOS DE TRABALHO POR ACTIVIDADES E POR CARGOS/ CARREIRAS/ CATEGORIAS																	TOTAL Postos Ocupados	TOTAL Postos Necessários	Saldo	Recrutamentos
		Diretor Depart.	Chefe Divisão	Com. CBS	Chefe Gabinete	Técnico Sup.	Espec. Inform.	Técnico Inform.	Coord. Técnico	Assist. Técnico	Encar. Geral Operac.	Encar. Operac.	Assist. Operac.	Fiscal Munic.	Encar. Pes. Auxiliar	Agente Policia Munic.	Bomb. Sapad.	Outros (Gab. Apoio Eleitos)				
GABINETE DE APOIO ÀS FREGUESIAS	GAF																		8	8	0	1 Chefe do Gabinete: - Gabinete de Apoio às Freguesias.
Total Postos Ocupados		0	0	0	1	3	0	0	0	3	0	0	1	0	0	0	0	8	8	0		
Comissão Serviço																		0	1	-1		
CTFPTI						3				3			1					7	7	0		
CTFPTD																		0	0	0		
Mobilidade Interna no Município de Coimbra:																						
1. Intercarreiras																		0	0	0		
2. Intercategorias																		0	0	0		
Mobilidade de outros Organismos p/ o Município Coimbra:																						
1. Na categoria																		0	0	0		
2. Intercarreiras																		0	0	0		
3. Intercategorias																		0	0	0		
4. Cedência Interesse Público																		0	0	0		
Outras situações (1)					1													1	0	1		

(1) Nomeação em regime de substituição ou gestão corrente - Pessoal Dirigente.

Actividades (no âmbito das atribuições definidas no regulamento Orgânico aprovado)	Unidade Orgânica/ Código	POSTOS DE TRABALHO POR ACTIVIDADES E POR CARGOS/ CARREIRAS/ CATEGORIAS																	TOTAL Postos Ocupados	TOTAL Postos Necessários	Saldo	Recrutamentos
		Diretor Depart.	Chefe Divisão	Com. CBS	Chefe Gabinete	Técnico Sup.	Espec. Inform.	Técnico Inform.	Coord. Técnico	Assist. Técnico	Encar. Geral Operac.	Encar. Operac.	Assist. Operac.	Fiscal Munic.	Encar. Pes. Auxiliar	Agente Policia Munic.	Bomb. Sapad.	Outros (Gab. Apoio Eleitos)				
GABINETE DE AUDITORIA INTERNA E QUALIDADE	GAIQ																		2	2	0	1 Chefe do Gabinete: - Gabinete de Auditoria Interna e Qualidade
Total Postos Ocupados		0	0	0	1	1	0	0	0	0	0	0	0	0	0	0	0	2	2	0		
Comissão Serviço																		0	1	-1		
CTFPTI						1												1	1	0		
CTFPTD																		0	0	0		
Mobilidade Interna no Município de Coimbra:																						
1. Intercarreiras																		0	0	0		
2. Intercategorias																		0	0	0		
Mobilidade de outros Organismos p/ o Município Coimbra:																						
1. Na categoria																		0	0	0		
2. Intercarreiras																		0	0	0		
3. Intercategorias																		0	0	0		
4. Cedência Interesse Público																		0	0	0		
Outras situações (1)					1													1	0	1		

(1) Nomeação em regime de substituição ou gestão corrente - Pessoal Dirigente.



Câmara Municipal de Coimbra

TOTALS	POSTOS DE TRABALHO POR ACTIVIDADES E POR CARGOS/ CARREIRAS/ CATEGORIAS																	TOTAL Postos Ocupados	TOTAL Postos Necessários	Saldo
	Diretor Depart.	Chefe Divisão	Com. CBS	Chefe Gabinete	Técnico Sup.	Espec. Inform.	Técnico Inform.	Coord. Técnico	Assist. Técnico	Encar. Geral Operac.	Encar. Operac.	Assist. Operac.	Fiscal Munic.	Encar. Pes. Auxiliar	Agente Policia Munic.	Bomb. Sapad.	Outros (Gab. Apoto Eleitos)			
Total Postos Ocupados	8	23	1	5	273	2	5	2	255	1	12	505	13	1	45	99	10	1260	1364	-104
Comissão Serviço	1	1	0	0	0	0	0	0	0	0	0	0	0	0	0	0	10	12	53	-41
CTFPTI	0	0	0	0	267	2	5	2	252	1	12	504	13	1	44	99	0	1202	1305	-103
CTFPTD	0	0	0	0	0	0	0	0	0	0	0	0	0	0	0	0	0	0	0	0
Mobilidade interna no Município de Coimbra:																				
1. Intercarreiras	0	0	0	0	0	0	0	0	1	0	0	0	0	0	0	0	0	1	0	1
2. Intercategorias	0	0	0	0	0	0	0	0	0	0	0	0	0	0	0	0	0	0	0	0
Mobilidade de outros Organismos p/ o Município Coimbra:																				
1. Na categoria	0	0	0	0	2	0	0	0	2	0	0	1	0	0	1	0	0	6	6	0
2. Intercarreiras	0	0	0	0	0	0	0	0	0	0	0	0	0	0	0	0	0	0	0	0
3. Intercategorias	0	0	0	0	0	0	0	0	0	0	0	0	0	0	0	0	0	0	0	0
4. Cedência Interesse Público	0	0	0	0	4	0	0	0	0	0	0	0	0	0	0	0	0	4	0	4
Outras situações (1)	7	22	1	5	0	0	0	0	0	0	0	0	0	0	0	0	0	35	0	35

(1) Nomeação em regime de substituição ou gestão corrente - Pessoal Dirigente.

TOTALS	TRABALHADORES NÃO EFECTIVOS POR CARREIRAS/ CATEGORIAS													TOTAL Não Efectivos
	Téc. Sup	Esp. Inf.	Téc. Inf.	Coord. Técnico	Ass. Técnico	Enc. Geral Oper.	Enc. Oper.	Ass. Oper.	Fisc. Munic.	Fisc. Obras	Enc. Pes. Aux.	Agent. Policia Munic.	Bomb. Sapad.	
TOTAL TRABALHADORES NÃO EFECTIVOS	41	2	2	6	41	0	6	196	0	0	0	0	4	298
Comissão Serviço Noutros Organismos	4				1									5
Mobilidade Noutros Organismos:														0
1. Na categoria	1	1	2											4
2. Intercarreiras														0
3. Intercategorias														0
4. Cedência Interesse Público	25	1		6	36		6	186						260
Licença s/ remuneração	9				4			9					4	26
Outras situações (2)	2							1						3

(2) Exercício de Funções em Macau; Dirigente (Regime Substituição) noutros organismos

4. Descrição das Responsabilidades Contingentes

Responsabilidades Contingentes para 2015

Nos termos da alínea i) do art.º 2ª do RFALEI estão descritas as designadas “responsabilidades contingentes”. Pelo art.º 46º do referido diploma legal o Orçamento Municipal incluirá a identificação e a descrição das responsabilidades contingentes.

Neste âmbito apresenta-se o quadro dos “processos judiciais pendentes”, que poderão constituir eventuais responsabilidades contingentes.

Não sendo possível determinar o momento e o valor da decisão judicial que venha a ser proferida sobre cada um dos processos, remete-se para o mecanismo das Modificações Orçamentais a cobertura orçamental de eventuais responsabilidades que venham a tornar-se efetivas.

Área	Assunto	Tipo de Ação	N.º Processo	Município intervém como	Estimativa encargos financeiros	Seguro resp. civil	Observações
Responsabilidade civil	Pedido de indemnização (acidente de viação)	Ação Adm. Comum	798/02	Réu	€ 749.029,24	Foi requerida a intervenção da Cª. De Seguros por existir seguro	
Recursos humanos	Reclassificação de trabalhadores (eletricistas - montadores eletricitas)	Execução de sentença	158/06.5BECBR-A	Executado	€ 8.651,67		
Urbanismo	O MP pede a execução de sentença relativaente aos lotes 1 e 18 (loteamento Jardins do Mondego)	Execução de sentença	69/06.4BECBR-A	Executado	€ 2.017.615,00		
Recursos humanos	Pedido de pagamento de abono para falhas	Ação Adm. Especial	627/09.5BECBR	Réu	€ 16.000,00		

Área	Assunto	Tipo de Acção	N.º Processo	Município intervém como	Estimativa encargos financeiros	Seguro resp. civil	Observações
Obras municipais	Empreitada de infraestruturas de acesso ao Coimbra Inovação parque (revisão de preços e prorrogação legal de prazo)	Ação Adm. Comum	314/09.4BECBR	Réu	€ 481.196,47		
Responsabilidade contraordenaciona I	Impugnação de decisão de aplicação de coima por utilização de via (velocípedes) sem autorização pela entidade competente	Processo de Contraordenação	358731054	Arguido	€ 23.501,00		
Expropriação	Expropriação - via central de Ceira	Expropriação	695/10.7TJCBR	Expropriante	€ 45.202,46		
Expropriação	Expropriação - Unidade de Execução Quinta Fonte da Cheira	Expropriação	699/10.0TJCBR	Expropriante	€ 186.486,40		
Responsabilidade civil	Pedido de indemnização (queda)	Ação Adm. Comum	440/11.0BECBR	Réu	€ 5.769,20	Foi requerida a intervenção da C.ª. De Seguros por existir seguro	
Finanças	Pagamento de dívida	Injunção	203402/11.0	Requerido	€ 34.889,41		
Responsabilidade contraordenaciona I	Impugnação de decisão de aplicação de coima - transporte de madeira do ECC (concerto da Madonna) - coníferas sem tratamento nem marcação	Processo de Contraordenação	588/12.3EACTB		€ 25.000,00		
Expropriação	Expropriação Circular Externa - 3º troço	Expropriação	2645/11.4TJCBR	Expropriante	€ 1.136.602,62		
Finanças	O Município opôs-se à execução, alegando a inexistência do crédito	Processo executivo	1931/05.7TBVNG -A	Executado	€ 8.398,12		

Área	Assunto	Tipo de Ação	N.º Processo	Município intervém como	Estimativa encargos financeiros	Seguro resp. civil	Observações
Responsabilidade civil	Pedido de indemnização (queda de árvores)	Ação Adm. Comum	591/13.6BECBR	Réu	€ 1.712,35	Foi requerida a intervenção da Cª. De Seguros por existir seguro	
Responsabilidade civil	Pedido de indemnização (por ocupação de terreno)	Ação de Processo Ordinário	856/13.7TBCBR	Réu	€ 307.306,00		
Responsabilidade civil	Pedido de indemnização (infiltrações de água em fração do Estádio Cidade de Coimbra)	Ação de Processo Comum	990/13.3TBCBR	Réu (interveniante principal)	€ 67.348,05		
Responsabilidade civil	Pedido de indemnização (acidente de viação)	Ação Adm. Comum	908/13.3BECBR	Réu	€ 2.643,66	Foi requerida a intervenção da Cª. De Seguros por existir seguro	
Responsabilidade civil	Violação de contrato de permuta	Ação Adm. Comum	22/14.4TBCBR	Réu	€ 35.641,40		
Responsabilidade civil	pedido indemnização (acidente - buraco)	Ação Adm. Comum	47/14.0BECBR	Réu	€ 6.747,24		
Responsabilidade civil	Pedido de indemnização (por ocupação de terreno)		604/14.4TBCBR	Réu	€ 1.133.000,00		
Responsabilidade civil	Pedido de indemnização (deslizamento de terras Av. Elíio de Moura)	Ação de Reconhecimento Direito - ordinária	177/2003	Réu	€ 650.979,68		
Responsabilidade civil	Pedido de indemnização (acidente de viação)	Ação Adm. Comum	219/04.5BECBR	Réu	€ 831.438,25		
Obras municipais	Empreitada "Circular externa - com início ao Km 1+ 525" - Peticiona indemnização por prorrogações de prazo e retardamento na consignação	Ação Adm. Comum	355/06.3BECBR	Réu	€ 2.328.221,20		
Expropriação	Arresto de crédito (indemnização expropriação Iparque)	Procedimento Cautelar	60-C/1996	3º	€ 169.727,48		

Área	Assunto	Tipo de Ação	N.º Processo	Município intervém como	Estimativa encargos financeiros	Seguro resp. civil	Observações
Responsabilidade civil	Pedido de indemnização (queda)	Ação Adm. Comum	1092/08.0BECBR	Réu	€ 28.000,00		
Obras municipais	Empreitada "Convento de S. Francisco - Obras de consolidação estrutural e trabalhos de arqueologia" - pedido de indemnização por prorrogação de prazo	Ação Adm. Comum	606/09.2BECBR	Réu	€ 98.856,36		
Expropriação	Expropriação "Circular externa - 3º troço"	Expropriação	1107/04.0TJCBR	Expropriante	€ 182.489,50		
Expropriação	Expropriação "Circular externa - 3º troço"	Expropriação	1520/11.7TJCBR	Expropriante	€ 99.155,05		
Recursos humanos	Pedido de pagamento de compensação por caducidade do contrato de trabalho	Ação Adm. Comum	96/13.5BECBR	Réu	€ 10.551,63		
Responsabilidade civil	Pedido de indemnização (queda mortal - trabalhador do Município)	Ação Adm. Comum	445/13.6BECBR	Réu	€ 430.547,28	Foi requerida a intervenção da C.ª Seguros por existir seguro	
Expropriação	Pedido de pagamento de indemnização por expropriação (paga a outros) - Reversão Campos do Bolão/Av. Marginal	Ação de Processo Ordinário	896/13.6TBCBR	Réu	€ 97.324,02		
Expropriação	Pedido de indemnização (ocupação ilegítima de prédio em Antanho) - construção do Iparque	Ação de Processo Comum	1322/13.6TBCB	Réu	€ 173.400,00		
Obras municipais	Empreitada "Circular externa - com início ao Km 1 + 525" - Petição pagamento de dívida de juros de mora (pagamentos; revisões de preços e não libertação de caução)	Ação Adm. Comum	449/07.8BECBR	Réu	€ 449.629,62		

Área	Assunto	Tipo de Ação	N.º Processo	Município intervém como	Estimativa encargos financeiros	Seguro resp. civil	Observações
Responsabilidade civil	Pedido de indemnização (derrocada de prédio - Travessa dos gatos)	Ação Adm. Comum	427/12.5BECBR	Réu	€ 112.895,38	Proc. de responsabilidade civil extracontratual eventualment e coberto pelo seguro do município	
Obras municipais	Empreitada "Repavimentação da Praça do Comércio" - Petição indemnização por paragem dos trabalhos	Ação Adm. Comum	951/08.4BECBR	Réu	€ 60.000,00		
Responsabilidade civil	Pedido de indemnização (danos em prédio por causa da derrocada de prédio sito na Travessa dos Gatos)	Ação Adm. Comum	1033/08.4BECBR	Réu	€ 165.398,88	Proc. de responsabilidade civil extracontratual eventualment e coberto pelo seguro do município	
Responsabilidade civil	Pedido de indemnização (queda de árvore)	Ação Adm. Comum	357/09.8BECBR	Réu	€ 7.382,77	Proc. de responsabilidade civil extracontratual eventualment e coberto pelo seguro do município	
Recursos humanos	Impugnação de ato de não renovação de comissão de serviço (e outros atos conexos)	Ação Adm. Especial	455/09.8BECBR	Réu	€ 38.177,35		
Responsabilidade civil	Pedido de indemnização (derrocada de prédio - Travessa dos gatos)	Ação Adm. Comum	867/09.7BECBR	Réu	€ 96.263,90	Proc. de responsabilidade civil extracontratual eventualment e coberto pelo seguro do município	
Taxas	Impugnação de ato de liquidação de taxas - ocupação de espaço público	Impugnação	174/10.2BECBR	Impugnado	€ 8.392,00		

Área	Assunto	Tipo de Ação	N.º Processo	Município intervém como	Estimativa encargos financeiros	Seguro resp. civil	Observações
Obras municipais	Empreitada "Via S. Martinho de Árvore/Fonte de S. Pedro/ S. Marcos" - pedido de pagamento - encargos de factoring e juros de mora	Injunção	220966/10.9YIPR T	Requerido	€ 362.087,33		
Responsabilidade contraordenaciona I	Contraordenação - Parque infantil Vale das Flores	Processo de Contraordenação	NUICO: 2065/10.8EACBR	Arguido	€ 30.000,00		
Recursos humanos	Pedido de pagamentos devidos pela cessação da comissão de serviço	Ação Adm. Especial	574/11.0BECBR	Réu	€ 11.431,02		
Responsabilidade civil	Pedido de indemnização (acidente de viação)	Ação Adm. Comum	730/12.4BECBR	Réu	€ 7.839,78		
Recursos humanos	Trabalho extraordinário	Ação Adm. Especial	405/13.7BECBR	Réu	€ 6.000,00		
Obras municipais	Empreitada "Convento de S. Francisco" - pedido de indemnização (trabalhos de arqueologia) e prorrogação legal de prazo da empreitada	Ação Adm. Comum	415/13.4BECBR	Réu	€ 336.000,00		
Urbanismo	Pedido de indemnização	Ação Adm. Comum	568/13.1BECBR	Réu	€ 11.308,57		
Contratação pública	Pedido de indemnização (rompimento de relação contratual - parque de estacionamento Praça da República)	Ação Adm. Comum	467/13.7BECBR	Réu	€ 1.000.000,00		
Responsabilidade civil	Pedido de indemnização (acidente de viação)	Ação Adm. Comum	466/13.9BECBR	Réu	€ 6.450,00	Proc. de responsabilidade civil extracontratual eventualment e coberto pelo seguro do município	
Responsabilidade contraordenaciona I	Processos Contra-ordenação - tacógrafo; transporte de material sem licença	Processo de Contraordenação		Arguido	€ 34.000,00		

Área	Assunto	Tipo de Acção	N.º Processo	Município intervém como	Estimativa encargos financeiros	Seguro resp. civil	Observações
Obras municipais	Pagamento de Depósito para Garantia - Insolvência - Processo nº 526/12.3TBAMT - Insolvente Gabimarão Construções, S.A.	Ação Adm. Comum	526/12.3TBAMT	Réu	€ 3.734,05		
Urbanismo	Processo de demolição/remoção coerciva de estrado em madeira para esplanada, bem como dos toldos e placas publicitárias - Largo da Sé Velha	Ação Adm. Especial	523/14.4BECBR	Réu	€ 6.000,00		
Finanças	Pagamento de dívida (facturas e respectivos juros de mora)	Injunção	130067/14.1YIPR	Requerido	€ 15.263,30		
Responsabilidade contraordenaciona I	Utilização de recursos hídricos sem o devido título; rejeição de águas degradadas para sistema de águas pluviais	Processo de Contraordenação		Arguido	€ 70.000,00		
Obras municipais	Peticiona a resolução judicial do contrato de empreitada "Centro de Convenções - Convento de S. Francisco" e pagamento de indemnização	Ação Adm. Comum	134/14.4BECBR	Réu	€ 8.210.074,00		Pedido reconvençional do Município no montante de € 15.125.883,00
Obras municipais	Peticiona a anulação da rescisão de contrato e indemnização por execução ilegal das garantias bancárias	Ação Adm. Especial	441/14.6BECBR	Réu	€ 2.137.577,87		
Urbanismo	Pagamento de danos patrimoniais da prática de atos e omissões administrativos ilegais - Ilegalidade da decisão de deferimento do PIP apresentado pela IKEA; ilegalidade da decisão de abandono da EU do planalto de St.ª Clara e ilegalidade da omissão de detecção atempada da mancha de sobreiros existentes.	Ação Adm. Comum	736/14.9BECBR	Réu	€ 14.349.996,97		
					€ 39.001.975,13		

5. Participações Financeiras e Entidades Associativas

Mapa de Participações Financeiras e Entidades Associativas

Participações Financeiras

ANO : 2014

(Unidade: euros)

Designação Entidade	NIF	% Participação Capital	Valor da participação (de acordo com custo de aquisição)
A.C. Águas de Coimbra, E.M.	506566307	100,000%	39.140.176,44
TC - Turismo de Coimbra, E.M. a)	507135407	100,000%	75.000,00
LAR - Ligações Aéreas Regionais, S.A. a)	501511156	0,210%	12.469,95
PRODESO - Ensino Profissional, Lda.	502675870	69,000%	48.300,00
LUSITÂNIA GÁS - Companhia de Gás do Centro, S.A.	502761024	0,850%	174.270,00
ODABARCA - Animação Turística do Mondego, S.A.	503133531	10,000%	34.915,85
ERSUC - Resíduos Sólidos do Centro, S.A.	503004405	6,928%	282.325,00
MAC - Mercado Abastecedor de Coimbra, S.A.	502936436	14,545%	400.000,00
METRO-MONDEGO, S.A.	503671320	14,000%	150.500,00
COIMBRA VITA - Agência de Desenv. Regional, S.A. a)	505073480	7,750%	52.395,00
WRC - WEB p/ a Região Centro, ADR, S.A.	506053628	3,090%	42.500,00
COIMBRA I PARQUE - P. Inov. Ciência, Tecn. Saúde, S.A. b)	506787729	92,650%	2.423.979,00
Agência Promoção da Baixa de Coimbra	506483720	47,340%	20.000,00
COIMBRA VIVA , SRU - Soc. Reabilitação Urbana, S.A.	507246977	49,000%	1.884.788,57
Águas do Mondego, S.A.	506598160	23,610%	4.371.619,00
Associação Coimbra Região Digital a)	506394930	13,110%	50.000,00
Associação Exploratório Infante D. Henrique	503626406	1,490%	1.800,00
Fundo Esp.I.I.F.em Reab.Urbana Coimbra Viva I	720012414	25,960%	1.510.640,00
Instituto Pedro Nunes c)	502790610	3,930%	30.000,00

Notas:

a) - Entidades em fase de Liquidação

b) - Participação no Capital Social da Sociedade Coimbra Iparque, EM, S.A. Encontra-se em fase de reconciliação com a Entidade, dado existirem divergências entre os registos do Município e o Pacto Social publicado em 31/12/2010

c) - Registos contabilísticos em actualização, decorrente da fusão entre IPN e ATC - Assoc. Tecnopolo de Coimbra.

O Município de Coimbra é associado e/ou parceiro das seguintes Entidades:

Designação	NIF
Associação Portuguesa de Planeadores do Território	503515795
Associação Municípios com Centro Histórico	502131047
Associação Nacional de Conservação da Natureza - QUERCUS	501736492
CIDEU - Centro Ibero - Americano de Desarrollo Estratégico e Ambiente	G-60544665
GEOTA - Grupo Estudos de Ordenamento do Território e Ambiente	501716610
AREAC - Agência Regional Energia Ambiental Centro	506627195
Associação Nacional de Municípios Portugueses	501627413
Fundação Museu da Ciência	508225329
Associação N. de M. e de Produtores - QUALIFICA	508574170
Associação de Informática da Região Centro	501378669
Associação Rota da Bairrada	507946626
Associação Portuguesa de Habitação Municipal	505616998
Associação Portuguesa de Apoio à Vitima	502547952
Agência para o D. de Castelos e Muralhas Medievais do Mondego	509693300
Contrológis - Centro Logístico do Litoral, A.C.	508017300
Associação "Ruas" Recriar a Universidade, Alta e Sofia	513158367
Associação Integrar	503231037
Associação Portuguesa de Riscos Prevenção e Segurança	506731391
Associação Arbitragem Conflitos de Consumo	503861650
União de Cidades Capitais Luso-Afro-Americanas-Asiáticas - UCCLA	501909311
ITECONS - Instituto de Tecnologias e Construção	507487648
Comunidade Intermunicipal da Região Centro	508354617
Associação Portuguesa de Estádios	505532379
ABAE - Associação Bandeira Azul Europa	502344652
Liga dos Bombeiros Portugueses	500920680
Confederação Portuguesa das Colectividades de Cultura, Recreio e Desporto	500852340

Nota: À data de elaboração do presente documento encontra-se em fase de elaboração um levantamento de todas as Entidades com a quais o Município poderá deter o estatuto de associado, sendo que o mesmo ainda não se encontra concluído

6. Mapa com a totalidade das responsabilidades financeiras resultantes de compromissos plurianuais

Câmara Municipal de Coimbra
Responsabilidades financeiras resultantes de compromissos plurianuais

Unid.: euro

Data	Serviço Requisitante	Documento	Classificação do Orçamento		PPI/AMR	Ano + 1	Ano + 2	Ano + 3	Outros
						2015	2016	2017	2018 e seguintes
02-01-2012	[E0] Departamento de Qualidade de Vida	REQ.: 1272/2011	0202	020219	01 009 2010/39 3	369,00			
02-01-2012	[E3] Oficinas - DA	REQ.: 1550/2011	0206	020206	01 009 2014/9 4	16.786,53			
04-02-2012	[F0] Departamento de Habitação	REQ.: 748/2011	0206	020219		430,15			
13-02-2012	[C1] Div. Infraestr. Ilum. Pública -2012	CONTR.: 03/08/2011	0102	06020399		50.184,00	50.184,00	50.184,00	426.564,00
07-03-2012	[C1] Div. Infraestr. Ilum. Pública -2012	REQ.: 207/2012	0202	020219	01 009 2010/39 3	304,42			
19-03-2012	[C1] Div. Infraestr. Ilum. Pública -2012	REQ.: 274/2012	0202	020219	01 009 2010/39 3	3.920,41			
19-03-2012	[C1] Div. Infraestr. Ilum. Pública -2012	REQ.: 275/2012	0202	020219	01 009 2010/39 3	1.259,18			
19-03-2012	[C1] Div. Infraestr. Ilum. Pública -2012	REQ.: 276/2012	0202	020219	01 009 2010/39 3	1.651,92			
19-03-2012	[C1] Div. Infraestr. Ilum. Pública -2012	REQ.: 278/2012	0202	020219	01 009 2010/39 3	2.119,17			
19-03-2012	[C1] Div. Infraestr. Ilum. Pública -2012	REQ.: 281/2012	0202	020219	01 009 2010/39 3	2.723,22			
19-03-2012	[C1] Div. Infraestr. Ilum. Pública -2012	REQ.: 283/2012	0202	020219	01 009 2010/39 3	2.118,06			
19-03-2012	[C1] Div. Infraestr. Ilum. Pública -2012	REQ.: 284/2012	0202	020219	01 009 2010/39 3	1.664,19			
19-03-2012	[C1] Div. Infraestr. Ilum. Pública -2012	REQ.: 285/2012	0202	020219	01 009 2010/39 3	549,07			
19-03-2012	[C1] Div. Infraestr. Ilum. Pública -2012	REQ.: 286/2012	0202	020219	01 009 2010/39 3	2.269,35	9.077,40		
19-03-2012	[C1] Div. Infraestr. Ilum. Pública -2012	REQ.: 287/2012	0202	020219	01 009 2010/39 3	692,84			
10-04-2012	[B4] Divisão Sistemas de Informação	REQ.: 479/2012	0206	020219		4.731,10			
10-04-2012	[C1] Div. Infraestr. Ilum. Pública -2012	REQ.: 483/2012	0202	02010299		188.190,00			
13-04-2012	[B2] Div. Atendimento Apoio Orgãos Munic	REQ.: 559/2012	0206	020218		3.035,31			
13-04-2012	[B2] Div. Atendimento Apoio Orgãos Munic	REQ.: 560/2012	0200	020208		13.407,19			
03-05-2012	[A0] Assembleia Municipal	REQ.: 854/2012	0206	020219		0,01			
03-05-2012	[B2] Div. Atendimento Apoio Orgãos Munic	REQ.: 859/2012	0206	020219		214,98			
09-05-2012	[B4] Divisão Sistemas de Informação	REQ.: 1085/2012	0206	020205		456,31			
01-06-2012	[J3] Gabinete de Apoio ao Investidor	REQ.: 1329/2012	0202	020219	01 009 2010/39 3	971,93			
06-06-2012	[C1] Div. Infraestr. Ilum. Pública -2012	REQ.: 1372/2012	0202	020219	01 009 2010/39 3	3.385,79			
13-06-2012	[C1] Div. Infraestr. Ilum. Pública -2012	REQ.: 1431/2012	0202	020219	01 009 2010/39 3	590,40			
12-07-2012	[B4] Divisão Sistemas de Informação	REQ.: 1611/2012	0206	02022599		8.608,02			
12-07-2012	[B5] Dep. Financeiro Inov Organizacional	REQ.: 1608/2012	0102	020214	01 009 2009/13 1	6.080,30			
12-07-2012	[BB] Armazém da Pedrulha	REQ.: 1620/2012	0206	020121		834,19			
12-07-2012	[C1] Div. Infraestr. Ilum. Pública -2012	REQ.: 1607/2012	0202	02010299		20.910,00			
19-10-2012	[C1] Div. Infraestr. Ilum. Pública -2012	REQ.: 2098/2012	0202	02022599	01 004 2007/69 1	4.265,64			
26-10-2012	[B8] Div. Património e Aprovisionamento	REQ.: 2154/2012	0206	02021201		51.486,68			

Câmara Municipal de Coimbra
Responsabilidades financeiras resultantes de compromissos plurianuais

Unid.: euro

Data	Serviço Requisitante	Documento	Classificação do Orçamento		PPI/AMR	Ano +1	Ano + 2	Ano + 3	Outros
						2015	2016	2017	2018 e seguintes
26-10-2012	[B8] Div. Património e Aprovisionamento	REQ.: 2155/2012	0205	01030901		138.750,00			
26-10-2012	[B8] Div. Património e Aprovisionamento	REQ.: 2156/2012	0206	02021202		23.515,05			
26-10-2012	[B8] Div. Património e Aprovisionamento	REQ.: 2157/2012	0206	02021202		4.100,00			
26-10-2012	[B8] Div. Património e Aprovisionamento	REQ.: 2158/2012	0206	02021202		615,62			
26-10-2012	[B8] Div. Património e Aprovisionamento	REQ.: 2159/2012	0206	02021202		814,50			
26-10-2012	[B8] Div. Património e Aprovisionamento	REQ.: 2160/2012	0206	02021202		30,00			
26-10-2012	[B8] Div. Património e Aprovisionamento	REQ.: 2161/2012	0206	02021202		387,90			
26-10-2012	[B8] Div. Património e Aprovisionamento	REQ.: 2162/2012	0206	02021202		462,87			
26-10-2012	[B8] Div. Património e Aprovisionamento	REQ.: 2163/2012	0206	02021202		93,12			
26-10-2012	[B8] Div. Património e Aprovisionamento	REQ.: 2164/2012	0206	02021202		1.276,00			
12-11-2012	[C] Div. Infraestr. Ilum. Pública -2012	REQ.: 2364/2012	0202	020219	01 009 2010/39 3	20.773,18			
22-01-2013	[X0] Gabinete da Qualidade	REQ.: 17/2013	0200	020214	01 009 2007/34 9	3.203,48			
04-04-2013	[E2] Divisão Espaços Verdes e Jardins	REQ.: 737/2013	0203	02022599		1.180,80			
05-04-2013	[B1] Departamento de Administração Geral	REQ.: 753/2013	0206	020219		507,95			
16-04-2013	[B8] Div. Património e Aprovisionamento	REQ.: 839/2013	0206	020218		87.206,51			
19-04-2013	[C] Div. Infraestr. Ilum. Pública -2012	REQ.: 881/2013	0206	020219		1.624,48			
13-05-2013	[C] Div. Infraestr. Ilum. Pública -2012	REQ.: 1121/2013	0202	020219	01 009 2010/39 3	339,04	113,01		
20-05-2013	[B4] Divisão Sistemas de Informação	REQ.: 1184/2013	0206	02020906		53.360,50	53.360,50	8.893,42	
29-05-2013	[B8] Div. Património e Aprovisionamento	REQ.: 1294/2013	0206	02010201		31.365,00	20.793,40		
29-05-2013	[B8] Div. Património e Aprovisionamento	REQ.: 1295/2013	0206	02010202		21.156,00	9.093,39		
29-05-2013	[B8] Div. Património e Aprovisionamento	REQ.: 1296/2013	0206	02021002		6.150,00	3.690,00		
26-06-2013	[E0] Departamento de Qualidade de Vida	REQ.: 1560/2013	0206	020206	01 009 2014/9 4	24.929,28	17.658,24	4.154,88	
03-07-2013	[L0] Companhia de Bombeiros Sapadores	REQ.: 1639/2013	0203	02020303		2.423,41			
05-07-2013	[B2] Div. Atendimento Apoio Órgãos Munic	REQ.: 1661/2013	0206	020202		491.868,74			
15-07-2013	[C] Div. Infraestr. Ilum. Pública -2012	REQ.: 1692/2013	0202	020219		1.703,75	993,85		
15-07-2013	[C] Div. Infraestr. Ilum. Pública -2012	REQ.: 1693/2013	0202	020219		243,39	141,99		
17-07-2013	[C] Div. Infraestr. Ilum. Pública -2012	REQ.: 1720/2013	0202	020219		14.671,44	8.558,34		
17-07-2013	[E1] Divisão de Ambiente	CAB. PREV.: 823/2013	0102	040701	01 006 2002/112 22	7.200,00	3.600,00		
29-07-2013	[F2] Divisão Promoção da Habitabilidade	CAB. PREV.: 418_A/2013	0204	07010203	01 003 2003/610 4	532.842,97			
14-08-2013	[P0] Gabinete de Apoio às Freguesias	CAB. PREV.: 900/2013	0102	0805010299	05 005 2010/63 3	100.000,00			
19-08-2013	[AC] Ver. Paulo Leitão	COMP.: 906/2013	0202	070101	01 002 2002/328 6	681.061,06	681.061,06		

Câmara Municipal de Coimbra
Responsabilidades financeiras resultantes de compromissos plurianuais

Unid.: euro

Data	Serviço Requisitante	Documento	Classificação do Orçamento		PPI/AMR	Ano +1	Ano + 2	Ano + 3	Outros
						2015	2016	2017	2018 e seguintes
20-08-2013	[D3] Divisão de Ação Social e Família	COMP.: 889/2013	0102	040701	03 003 2007/57 28	50.000,00			
05-09-2013	[D6] Divisão Atividade Física e Desporto	COMP.: 404/2013	0203	080701	05 005 2011/61 1	35.015,00	35.015,00	34.880,32	
05-09-2013	[D6] Divisão Atividade Física e Desporto	COMP.: 404A/2013	0203	080701	05 005 2011/61 1	35.015,00	35.015,00	34.880,32	
10-09-2013	[B1] Departamento de Administração Geral	REQ.: 2188/2013	0202	020208	02 007 2003/106 14	12.693,60	8.462,40		
10-09-2013	[D6] Divisão Atividade Física e Desporto	COMP.: 404B/2013	0203	080701	05 005 2011/61 1	35.015,00	35.015,00	34.880,32	
10-09-2013	[D6] Divisão Atividade Física e Desporto	COMP.: 404C/2013	0203	080701	05 005 2011/61 1	35.015,00	35.015,00	34.880,32	
10-09-2013	[D6] Divisão Atividade Física e Desporto	COMP.: 404D/2013	0203	080701	05 005 2011/61 1	35.015,00	35.015,00	34.880,32	
10-09-2013	[D6] Divisão Atividade Física e Desporto	COMP.: 404E/2013	0203	080701	05 005 2011/61 1	35.015,00	35.015,00	34.880,32	
10-09-2013	[D6] Divisão Atividade Física e Desporto	COMP.: 404F/2013	0203	080701	05 005 2011/61 1	35.015,00	35.015,00	35.015,00	34.880,32
10-09-2013	[E5] Armazém do ALGAR	REQ.: 2193/2013	0203	02010202		768.073,50	99.106,02		
10-09-2013	[L1] Armazém da CBS	REQ.: 2192/2013	04	02010202		57.810,00	43.200,06		
16-09-2013	[AC] Ver. Paulo Leitão	REQ.: 2289/2013	0201	020214	01 001 2003/227 2	41.235,75			
02-10-2013	[C] Div. Infraestr. Ilum. Pública -2012	REQ.: 2509/2013	0202	020219		931,68			
04-11-2013	[C] Div. Infraestr. Ilum. Pública -2012	REQ.: 2609/2013	0202	020219	01 009 2010/39 3	236,16	216,48		
05-11-2013	[C] Div. Infraestr. Ilum. Pública -2012	REQ.: 2610/2013	0202	020219	01 009 2010/39 3	472,32	393,60		
05-11-2013	[C] Div. Infraestr. Ilum. Pública -2012	REQ.: 2611/2013	0202	020219	01 009 2010/39 3	236,16	196,80		
11-11-2013	[H0] Divisão de Planeamento e Controlo	REQ.: 2637/2013	0102	020214	01 009 2012/58 4	182,04			
20-11-2013	[C] Div. Infraestr. Ilum. Pública -2012	REQ.: 2686/2013	0202	020219	01 009 2010/39 3	387,89	387,90	96,97	
20-11-2013	[C] Div. Infraestr. Ilum. Pública -2012	REQ.: 2687/2013	0202	020219	01 009 2010/39 3	10.959,30	10.959,30	2.739,82	
20-11-2013	[C] Div. Infraestr. Ilum. Pública -2012	REQ.: 2688/2013	0202	020219	01 009 2010/39 3	15.492,39	15.492,39	3.873,10	
03-12-2013	[CC] Departamento de Obras Municipais	REQ.: 2734/2013	0206	020219		596,30			
03-12-2013	[CC] Departamento de Obras Municipais	REQ.: 2735/2013	0206	020219		11.148,10			
12-12-2013	[B4] Divisão Sistemas de Informação	REQ.: 2762/2013	0206	020205		8.081,10	8.081,10	3.367,12	
28-01-2014	[E2] Divisão Espaços Verdes e Jardins	CONTRATO: 6/2014	0203	02022599	01 007 2002/123 7	1.820,40			
28-01-2014	[E2] Divisão Espaços Verdes e Jardins	CONTRATO: 7/2014	0203	02022599	01 007 2002/123 7	553,50			
31-01-2014	[B4] Divisão Sistemas de Informação	CONTRATO: 19/2014	0206	020205		98.703,96	98.703,96	16.450,65	
14-02-2014	[B8] Div. Património e Aprovisionamento	CONTRATO: 46/2014	0206	020220		13.530,00	13.530,00		
25-02-2014	[B4] Divisão Sistemas de Informação	CONTRATO: 62/2014	0206	020205		2.262,31	2.262,31	377,06	
05-03-2014	[E3] Oficinas - DA	CONTRATO: 85/2014	0203	020114		102.963,30	79.754,20		
07-03-2014	[E3] Oficinas - DA	CONTR.: 79/2014	0203	020112		54.630,45	26.644,87		
07-03-2014	[E3] Oficinas - DA	CONTRATO: 80/2014	0203	020112		105.841,50	43.665,00		

Câmara Municipal de Coimbra
Responsabilidades financeiras resultantes de compromissos plurianuais

Unid.: euro

Data	Serviço Requisitante	Documento	Classificação do Orçamento		PPI/AMR	Ano +1	Ano + 2	Ano + 3	Outros
						2015	2016	2017	2018 e seguintes
10-03-2014	[A1] Presidente	CONTRATO: 86/2014	0206	02022599		6.765,00			
11-03-2014	[E3] Oficinas - DA	CONTRATO: 81/2014	0203	020112		211.882,87	89.127,88		
11-03-2014	[E3] Oficinas - DA	CONTRATO: 82/2014	0203	020112		17.542,88	8.074,95		
11-03-2014	[E3] Oficinas - DA	CONTRATO: 83/2014	0203	020112		11.008,50	4.305,00		
11-03-2014	[E3] Oficinas - DA	CONTRATO: 84/2014	0203	020112		25.030,50	12.300,00		
14-03-2014	[C] Div. Infraestr. Ilum. Pública -2012	CONTRATO: 93/2014	0202	0202010101		403.863,72	403.863,72	122.704,28	
24-03-2014	[E0] Departamento de Qualidade de Vida	CONTRATO: 109/2014	0203	02022599	01 006 2002/110 0	17.766,93	17.766,93	5.922,32	
01-04-2014	[A1] Presidente	CONTRATO: 115/2014	0102	020214		18.040,00			
11-04-2014	[G1] Divisão de Ação Cultural	CAB. PREV.: 517-A/2014	0204	040701	04 004 2010/11 1	20.000,00	20.000,00		
11-04-2014	[G1] Divisão de Ação Cultural	CAB. PREV.: 517-B/2014	0204	040701	04 007 2002/69 3	60.000,00	60.000,00		
30-04-2014	[CC] Departamento de Obras Municipais	CONTRATO: 155/2014	0202	07010307	02 009 2002/151 9	18.696,00			
16-05-2014	[B4] Divisão Sistemas de Informação	CAB. PREV.: 902/2014	0205	02022599		4.731,40			
30-05-2014	[AJ] Serviço Médico Veterinário	CONTRATO: 171/2014	0203	02022599	01 006 2006/13 1	622,30	855,67		
03-06-2014	[E0] Departamento de Qualidade de Vida	CONTRATO: 177/2014	0206	020206	01 009 2014/9 6	3.280,08			
05-06-2014	[CE] Divisão de Edifícios Equip. Munic.	CAB. PREV.: 525/2014	0202	07010307	02 009 2002/151 5	35.518,69			
06-06-2014	[B4] Divisão Sistemas de Informação	CONTRATO: 184/2014	0206	020219	01 009 2012/43 3	4.919,95	2.049,98		
16-06-2014	[B8] Div. Património e Aprovisionamento	CONTRATO: 188/2014	0206	02010299		7.380,00			
20-06-2014	[CH] Div. Infra., Espaço Púb. e Trânsito	CAB. PREV.: 488/2014	0202	07030301	02 007 2003/106 15	10.000,00			
23-06-2014	[C] Div. Infraestr. Ilum. Pública -2012	CAB. PREV.: 199-3/2014	0202	020219	01 009 2010/39 3	243,54	243,54	162,36	
23-06-2014	[C] Div. Infraestr. Ilum. Pública -2012	CONTRATO: 198/2014	0202	020219	01 009 2010/39 3	5.018,40	5.018,40	4.600,20	
23-06-2014	[C] Div. Infraestr. Ilum. Pública -2012	CONTRATO: 199/2014	0202	020219	01 009 2010/39 3	243,54	243,54	121,77	
23-06-2014	[C] Div. Infraestr. Ilum. Pública -2012	CONTRATO: 199-1/2014	0202	020219	01 009 2010/39 3	243,54	243,54	182,65	
23-06-2014	[C] Div. Infraestr. Ilum. Pública -2012	CONTRATO: 199-2/2014	0202	020219	01 009 2010/39 3	354,24	354,24	295,20	
23-06-2014	[C] Div. Infraestr. Ilum. Pública -2012	CONTRATO: 199-4/2014	0202	020219	01 009 2010/39 3	243,54	243,54	162,36	
02-07-2014	[CE] Divisão de Edifícios Equip. Munic.	CAB. PREV.: 636/2014	0202	07010413	01 004 2013/7 5	318.704,95			
03-07-2014	[C] Div. Infraestr. Ilum. Pública -2012	CAB. PREV.: 1290/2014	0202	020219	01 009 2010/39 3	180,81			
08-07-2014	[E0] Departamento de Qualidade de Vida	CONTRATO: 228/2014	0206	020206	01 009 2014/9 6	26.997,52			
09-07-2014	[A1] Presidente	CAB. PREV.: 645/2014	0102	080301	01 004 2013/7 15	100.000,00	150.000,00	150.000,00	150.000,00
09-07-2014	[E1] Divisão de Ambiente	CONTRATO: 272/2014	0206	020206	01 009 2014/9 6	84.902,55			
15-07-2014	[B8] Div. Património e Aprovisionamento	CONTRATO: 279/2014	0206	02021201		39.287,05	39.287,05		
15-07-2014	[B8] Div. Património e Aprovisionamento	CONTRATO: 279-1/2014	0205	01030901		130.523,40	97.892,55		

Câmara Municipal de Coimbra
Responsabilidades financeiras resultantes de compromissos plurianuais

Unid.: euro

Data	Serviço Requisitante	Documento	Classificação do Orçamento		PPI/AMR	Ano + 1	Ano + 2	Ano + 3	Outros
						2015	2016	2017	
15-07-2014	[B8] Div. Património e Aprovisionamento	CONTRATO: 279-2/2014	0206	02021202		458,76	458,76		
15-07-2014	[B8] Div. Património e Aprovisionamento	CONTRATO: 279-3/2014	0206	02021204		17.950,00	8.975,00		
15-07-2014	[B8] Div. Património e Aprovisionamento	CONTRATO: 280/2014	0206	02021202		13.655,00	13.655,00		
17-07-2014	[DH] Divisão de Educação e Ação Social	CONTRATO: 283/2014	0204	02022503	05 001 2002/4 3	263.426,64			
17-07-2014	[DH] Divisão de Educação e Ação Social	CONTRATO: 283-1/2014	0204	02022503	05 001 2002/5 2	187.199,31			
17-07-2014	[DH] Divisão de Educação e Ação Social	CONTRATO: 283-2/2014	0204	02022503	05 001 2002/4 7	68.968,17			
17-07-2014	[DH] Divisão de Educação e Ação Social	CONTRATO: 283-3/2014	0204	02022503	05 001 2002/4 7	97.051,92			
17-07-2014	[DH] Divisão de Educação e Ação Social	CONTRATO: 284/2014	0204	02022503	05 001 2002/4 3	245.227,56			
17-07-2014	[DH] Divisão de Educação e Ação Social	CONTRATO: 284-1/2014	0204	02022503	05 001 2002/5 2	105.898,87			
17-07-2014	[DH] Divisão de Educação e Ação Social	CONTRATO: 284-2/2014	0204	02022503	05 001 2002/4 7	43.510,12			
17-07-2014	[DH] Divisão de Educação e Ação Social	CONTRATO: 284-3/2014	0204	02022503	05 001 2002/4 7	100.289,28			
22-07-2014	[B8] Div. Património e Aprovisionamento	CONTRATO: 289/2014	0206	02020302		1.460,00			
22-07-2014	[CE] Divisão de Edifícios Equip. Munic.	CAB. PREV.: 449/2014	04	07010301	01 010 2002/212 4	89.903,63			
28-07-2014	[AJ] Serviço Médico Veterinário	CONTRATO: 292/2014	0203	02022599	01 006 2006/13 1	10.803,52	10.803,52	6.232,80	
07-08-2014	[CE] Divisão de Edifícios Equip. Munic.	CONTRATO: 308/2014	0202	07010307	02 009 2002/151 6	45.510,00			
08-08-2014	[DH] Divisão de Educação e Ação Social	CAB. PREV.: 1398/2014	0204	02022503	05 001 2002/4 3	21.420,00			
08-08-2014	[DH] Divisão de Educação e Ação Social	CAB. PREV.: 1399/2014	0204	02022503	05 001 2002/4 3	10.395,00			
08-08-2014	[DH] Divisão de Educação e Ação Social	CAB. PREV.: 1400/2014	0204	02022503	05 001 2002/4 3	27.335,00			
08-08-2014	[DH] Divisão de Educação e Ação Social	CAB. PREV.: 1401/2014	0204	02022503	05 001 2002/4 3	5.175,00			
08-08-2014	[DH] Divisão de Educação e Ação Social	CAB. PREV.: 1402/2014	0204	02022503	05 001 2002/4 3	3.450,00			
08-08-2014	[DH] Divisão de Educação e Ação Social	CAB. PREV.: 1403/2014	0204	02022503	05 001 2002/4 3	23.560,00			
08-08-2014	[DH] Divisão de Educação e Ação Social	CAB. PREV.: 1404/2014	0204	02022503	05 001 2002/4 3	28.500,00			
08-08-2014	[DH] Divisão de Educação e Ação Social	CAB. PREV.: 1405/2014	0204	02022503	05 001 2002/4 3	7.700,00			
08-08-2014	[DH] Divisão de Educação e Ação Social	CAB. PREV.: 1406/2014	0204	02022503	05 001 2002/4 3	10.880,00			
08-08-2014	[DH] Divisão de Educação e Ação Social	CAB. PREV.: 1407/2014	0204	02022503	05 001 2002/4 3	18.200,00			
08-08-2014	[DH] Divisão de Educação e Ação Social	CAB. PREV.: 1408/2014	0204	02022503	05 001 2002/4 3	7.200,00			
08-08-2014	[DH] Divisão de Educação e Ação Social	CAB. PREV.: 1409/2014	0204	02022503	05 001 2002/4 3	11.448,00			
08-08-2014	[DH] Divisão de Educação e Ação Social	CAB. PREV.: 1410/2014	0204	02022503	05 001 2002/4 3	12.095,00			
08-08-2014	[DH] Divisão de Educação e Ação Social	CAB. PREV.: 1411/2014	0204	02022503	05 001 2002/4 3	4.536,00			
08-08-2014	[DH] Divisão de Educação e Ação Social	CAB. PREV.: 1412/2014	0204	02022503	05 001 2002/4 3	16.128,00			
08-08-2014	[DH] Divisão de Educação e Ação Social	CAB. PREV.: 1413/2014	0204	02022503	05 001 2002/4 3	16.296,00			

Câmara Municipal de Coimbra
Responsabilidades financeiras resultantes de compromissos plurianuais

Unid.: euro

Data	Serviço Requisitante	Documento	Classificação do Orçamento		PPI/AMR	Ano +1	Ano + 2	Ano + 3	Outros
						2015	2016	2017	2018 e seguintes
08-08-2014	[DH] Divisão de Educação e Ação Social	CAB. PREV.: 1414/2014	0204	02022503	05 001 2002/4 7	5.859,00			
08-08-2014	[DH] Divisão de Educação e Ação Social	CAB. PREV.: 1415/2014	0204	02022503	05 001 2002/4 7	2.970,00			
08-08-2014	[DH] Divisão de Educação e Ação Social	CAB. PREV.: 1416/2014	0204	02022503	05 001 2002/4 7	6.930,00			
08-08-2014	[DH] Divisão de Educação e Ação Social	CAB. PREV.: 1417/2014	0204	02022503	05 001 2002/4 7	1.395,00			
08-08-2014	[DH] Divisão de Educação e Ação Social	CAB. PREV.: 1418/2014	0204	02022503	05 001 2002/4 7	930,00			
08-08-2014	[DH] Divisão de Educação e Ação Social	CAB. PREV.: 1419/2014	0204	02022503	05 001 2002/4 7	7.068,00			
08-08-2014	[DH] Divisão de Educação e Ação Social	CAB. PREV.: 1420/2014	0204	02022503	05 001 2002/4 7	6.975,00			
08-08-2014	[DH] Divisão de Educação e Ação Social	CAB. PREV.: 1421/2014	0204	02022503	05 001 2002/4 7	2.325,00			
08-08-2014	[DH] Divisão de Educação e Ação Social	CAB. PREV.: 1422/2014	0204	02022503	05 001 2002/4 7	3.162,00			
08-08-2014	[DH] Divisão de Educação e Ação Social	CAB. PREV.: 1423/2014	0204	02022503	05 001 2002/4 7	6.510,00			
08-08-2014	[DH] Divisão de Educação e Ação Social	CAB. PREV.: 1424/2014	0204	02022503	05 001 2002/4 7	1.860,00			
08-08-2014	[DH] Divisão de Educação e Ação Social	CAB. PREV.: 1425/2014	0204	02022503	05 001 2002/4 7	3.348,00			
08-08-2014	[DH] Divisão de Educação e Ação Social	CAB. PREV.: 1426/2014	0204	02022503	05 001 2002/4 7	3.813,00			
08-08-2014	[DH] Divisão de Educação e Ação Social	CAB. PREV.: 1427/2014	0204	02022503	05 001 2002/4 7	2.511,00			
08-08-2014	[DH] Divisão de Educação e Ação Social	CAB. PREV.: 1428/2014	0204	02022503	05 001 2002/4 7	8.928,00			
08-08-2014	[DH] Divisão de Educação e Ação Social	CAB. PREV.: 1429/2014	0204	02022503	05 001 2002/4 7	9.021,00			
11-08-2014	[BH] Divisão de Recursos Humanos	CAB. PREV.: 707/2014	0205	01010704		25.092,00	25.092,00	16.728,00	
11-08-2014	[BH] Divisão de Recursos Humanos	CAB. PREV.: 708/2014	0205	01010704		25.092,00	25.092,00	16.728,00	
14-08-2014	[CE] Divisão de Edifícios Equip. Munic.	CAB. PREV.: 587/2014	0202	07010301	01 009 2002/243 4	16.961,74			
25-08-2014	[CH] Div. Infra., Espaço Púb. e Trânsito	REQ.: 1485/2014	0202	020219	01 009 2010/39 3	16.339,63			
29-08-2014	[DH] Divisão de Educação e Ação Social	CONTRATO: 334/2014	0204	02022503	05 001 2002/4 7	25.761,12			
29-08-2014	[DH] Divisão de Educação e Ação Social	CONTRATO: 334A/2014	0204	02022503	05 001 2002/4 3	71.303,10			
29-08-2014	[DH] Divisão de Educação e Ação Social	CONTRATO: 334B/2014	0204	02022503	05 001 2002/5 2	8.052,07			
29-08-2014	[DH] Divisão de Educação e Ação Social	CONTRATO: 334C/2014	0204	02022503	05 001 2002/5 2	22.286,99			
10-09-2014	[CM] Gabinete de Serviços Especiais	CAB. PREV.: 1668/2014	0202	020219	01 009 2010/39 3	8.024,52			
10-09-2014	[CM] Gabinete de Serviços Especiais	CAB. PREV.: 1669/2014	0202	020219	01 009 2010/39 3	6.696,12			
10-09-2014	[CM] Gabinete de Serviços Especiais	CAB. PREV.: 1671/2014	0202	020219	01 009 2010/39 3	4.482,16			
10-09-2014	[CM] Gabinete de Serviços Especiais	CAB. PREV.: 1672/2014	0202	02020301		5.367,72			
10-09-2014	[CM] Gabinete de Serviços Especiais	CAB. PREV.: 1673/2014	0202	020219	01 009 2010/39 3	4.039,32			
10-09-2014	[DH] Divisão de Educação e Ação Social	CAB. PREV.: 1317/2014	0204	02021001	05 001 2002/3 1	116.098,00			
10-09-2014	[DH] Divisão de Educação e Ação Social	CAB. PREV.: 1317-1/2014	0204	02021001	05 001 2002/3 1	39.398,00			

Câmara Municipal de Coimbra
Responsabilidades financeiras resultantes de compromissos plurianuais

Unid.: euro

Data	Serviço Requisitante	Documento	Classificação do Orçamento		PPI/AMR	Ano +1	Ano + 2	Ano + 3	Outros
						2015	2016	2017	2018 e seguintes
10-09-2014	[DH] Divisão de Educação e Ação Social	CAB. PREV.: 1317-2/2014	0204	02021001	05 001 2002/3 1	450,00			
10-09-2014	[DH] Divisão de Educação e Ação Social	CAB. PREV.: 1317-3/2014	0204	02021001	05 001 2002/3 1	98.698,00			
10-09-2014	[DH] Divisão de Educação e Ação Social	CAB. PREV.: 1317-4/2014	0204	02021001	05 001 2002/3 1	356,00			
10-09-2014	[DH] Divisão de Educação e Ação Social	CAB. PREV.: 1319/2014	0204	020121	05 001 2002/3 2	1.000,00			
10-09-2014	[DH] Divisão de Educação e Ação Social	CAB. PREV.: 1319-1/2014	0204	020121	05 001 2002/3 2	300,00			
10-09-2014	[DH] Divisão de Educação e Ação Social	CAB. PREV.: 1319-2/2014	0204	020121	05 001 2002/3 2	1.000,00			
12-09-2014	[DH] Divisão de Educação e Ação Social	CONTRATO: 431/2014	0204	02021001	05 001 2002/3 1	2.020,00			
25-09-2014	[CM] Gabinete de Serviços Especiais	CONTRATO: 446/2014	0202	0202010101		1.010.964,33	1.010.964,33	1.008.194,56	
29-09-2014	[DH] Divisão de Educação e Ação Social	CAB. PREV.: 1740/2014	0204	02021001	05 001 2002/3 1	3.420,01			
30-09-2014	[DH] Divisão de Educação e Ação Social	CAB. PREV.: 455/2014	0204	02021001	05 001 2002/3 1	916,56			
30-09-2014	[DH] Divisão de Educação e Ação Social	CONTRATO: 447/2014	0204	02021001	05 001 2002/3 1	2.170,00			
30-09-2014	[DH] Divisão de Educação e Ação Social	CONTRATO: 448/2014	0204	02021001	05 001 2002/3 1	2.139,52			
30-09-2014	[DH] Divisão de Educação e Ação Social	CONTRATO: 449/2014	0204	02021001	05 001 2002/3 1	985,00			
30-09-2014	[DH] Divisão de Educação e Ação Social	CONTRATO: 450/2014	0204	02021001	05 001 2002/3 1	14.555,00			
30-09-2014	[DH] Divisão de Educação e Ação Social	CONTRATO: 451/2014	0204	02021001	05 001 2002/3 1	6.562,00			
01-10-2014	[DH] Divisão de Educação e Ação Social	CAB. PREV.: 453/2014	0204	02021001	05 001 2002/3 1	12.167,00			
01-10-2014	[DH] Divisão de Educação e Ação Social	CONTR.: 452/2014	0204	02021001	05 001 2002/3 1	3.125,00			
01-10-2014	[DH] Divisão de Educação e Ação Social	CONTRATO: 454/2014	0204	02021001	05 001 2002/3 1	27.351,00			
06-10-2014	[A1] Presidente	CONTRATO: 467/2014	0102	02022599		14.391,00			
17-10-2014	[DH] Divisão de Educação e Ação Social	CAB. PREV.: 702_A/2014	0204	040301	05 001 2002/1 2	8.381,00			
17-10-2014	[DH] Divisão de Educação e Ação Social	CAB. PREV.: 702_B/2014	0204	040301	05 001 2002/1 2	7.913,50			
17-10-2014	[DH] Divisão de Educação e Ação Social	CAB. PREV.: 702_C/2014	0204	040301	05 001 2002/1 2	6.885,00			
17-10-2014	[DH] Divisão de Educação e Ação Social	CAB. PREV.: 702_D/2014	0204	040301	05 001 2002/1 2	6.009,50			
17-10-2014	[DH] Divisão de Educação e Ação Social	CAB. PREV.: 702_E/2014	0204	040301	05 001 2002/1 2	6.468,50			
17-10-2014	[DH] Divisão de Educação e Ação Social	CAB. PREV.: 702_F/2014	0204	040301	05 001 2002/1 2	8.474,50			
20-10-2014	[CM] Gabinete de Serviços Especiais	CAB. PREV.: 1898/2014	0202	020219	01 009 2010/39 3	541,20			
Total						9.067.477,90	3.561.397,71	1.666.468,44	611.444,32

7. Orçamentos dos órgãos e serviços do município e outras entidades participadas

Orçamentos dos órgãos e serviços do município e outras entidades participadas para 2015:

Conforme determinam as alíneas a) e b) do art.º 46º do RFALEI, o Orçamento Municipal incluirá, em anexo, os Orçamentos dos Órgãos e Serviços Municipais com autonomia financeira e os Orçamentos, quando aplicável, de outras entidades participadas em relação às quais se verifique o controlo ou presunção do controlo pelo Município, de acordo com o art.º 75º.

Neste âmbito são apresentados, em anexo, os Orçamentos das seguintes entidades:

Serviços Municipalizados de Transportes Urbanos de Coimbra:

- Aprovado pelo Conselho de Administração em **20.10.2014**

A.C., Águas de Coimbra, E.M.:

- Aprovado pelo Conselho de Administração em **28.10.2014**

Coimbra I Parque, Parque Inovação, Ciência, Tecnologia e Saúde S.A.:

- Aprovado pelo Conselho de Administração em **24.09.2014**
- Aguarda aprovação em próxima Assembleia Geral

PRODESO, Ensino Profissional, Lda:

- Aprovado pelo Conselho de Gerência em **15.10.2014**

