

RELATÓRIO DE GESTÃO



CÂMARA
MUNICIPAL
DE
COIMBRA

ÍNDICE

1. Introdução	1
2. Organização Municipal	5
2.1. Estrutura Política	7
2.1.1. Câmara Municipal	7
2.1.2. Assembleia Municipal	10
2.2. Estrutura Organizativa	11
2.3. Participações Financeiras da Câmara Municipal	12
2.4. Acordos de Geminção	12
3. Recursos Humanos	15
3.1. Introdução	17
3.2. Contagem dos Trabalhadores da Câmara Municipal de Coimbra	18
3.3. Sistema Integrado de Avaliação do Desempenho na Administração Pública (SIADAP)	27
3.4. Medidas de Apoio ao Emprego	35
3.5. Contratos Emprego-Inserção	36
3.6. Estágios Curriculares	40
3.7. Absentismo	40
3.8. Juntas Médicas da ADSE	45
3.9. Movimentos/Alteração de Situação de Pessoal (2010)	49
3.10. Formação Profissional	51
3.11. Higiene e Segurança no Trabalho	70
3.12. Formação Profissional no âmbito da Segurança, Higiene e Saúde no Trabalho	71
3.13. Área de Segurança no Trabalho	71
3.14. Outras Actividades Complementares	73

4. Situação Económica, Financeira e Orçamental	75
4.1. Análise Patrimonial	78
4.1.1. Análise dos Balanços	78
4.1.2. Análise das Demonstrações de Resultados	80
4.1.3. Proposta de Aplicação de Resultados	81
4.1.4. Rácios Económicos e Financeiros	82
4.2. Análise Orçamental	87
4.2.1. Evolução, Estrutura e Execução da Receita Orçamental	87
4.2.2. Receita Efectiva Vs Receita Não Efectiva	89
4.2.3. Evolução, Estrutura e Execução da Despesa Orçamental	90
4.2.4. Despesa Efectiva Vs Despesa Não Efectiva	92
4.2.5. Evolução da Receita e da Despesa Municipal	93
4.2.6. Equilíbrio Orçamental	94
4.2.7. Encargos com a Dívida Bancária de MLP	95
4.2.8. Dívida Global – Empréstimos Bancários	97
4.2.9. Dívida de MLP a 31.12.2010	98
4.2.10. Limites e Margens de Endividamento Municipal	99
4.2.11. Indicadores Orçamentais	99
5. Execução das Grandes Opções do Plano	105
5.1. Actividades da Câmara Municipal – Introdução	107
5.2. Execução Global, Relação de Empreitadas e Indicadores das GOP e por Unidade Orgânica	108
5.3. Financiamento das GOP e parcerias com outros Promotores	124
5.3.1. Fontes de Financiamento	124
5.3.2. Fundos Estruturais e do Orçamento do Estado	126
5.3.3. Parcerias com outros Promotores	136

5.4. Desenvolvimento dos Programas das GOP	137
5.4.1. Planeamento, Reabilitação e Qualificação	137
Ordenamento Territorial e Planeamento	137
Acções de Desenvolvimento e Qualificação Urbana	145
Promoção da Habitação, Reconstrução e Renovação Urbana	157
Reabilitação Urbana dos Centros Históricos	174
Abastecimento de Água e Saneamento	191
Infraestruturas Sanitárias e Higiene Pública	193
Ambiente, Espaços Verdes e Jardins	210
Programa Polis	216
Organização e Modernização Administrativa	218
Protecção Civil	230
5.4.2. Estruturação do Território e Desenvolvimento Sócio-Económico	246
Desenvolvimento Económico e Apoio à Actividade Empresarial	246
Fomento da Actividade Sócio-Económica e Localização Empresarial	249
Dinamização e Promoção do Turismo	254
Acessibilidades/Vias Estruturantes	255
Acessibilidades/Vias Complementares	259
Ordenamento de Tráfego e Circulação	263
Conservação e Manutenção de Vias	268
Eléctrico Rápido de Superfície (MLM)	273
Equipamentos e Infraestruturas Estruturantes (Outros)	274
5.4.3. Cidade Solidária e Saudável	277
Descentralização e Apoio às Juntas de Freguesia	277
Função Social do Transporte Público	313
Acção Social e Família	315
Apoio ao Município	322
Melhoria do Atendimento aos Municípios	323
Acções de Geminação e Cooperação	324

5.4.4. Afirmação da Cultura	326
Valorização do Património Histórico e Cultural	326
Promoção dos Produtos Culturais de Coimbra	332
Difusão do Livro e da Leitura	337
Espaços Culturais	354
Animação	360
Iniciativas Culturais Relevantes	372
Apoio ao Associativismo Cultural	386
5.4.5. Educação, Desporto e Tempos Livres	395
Igualdade de Oportunidades para a Educação	395
Educação Pré-Escolar	398
Ensino Básico e Secundário	399
Projectos Complementares de Natureza Educativa	406
Instalações e Equipamentos Desportivos	413
Fomento e Formação Desportivos	424
Juventude, Lazer e Prevenção das Toxicodependências	450
6. Actividades Diversas dos Serviços Municipais	455

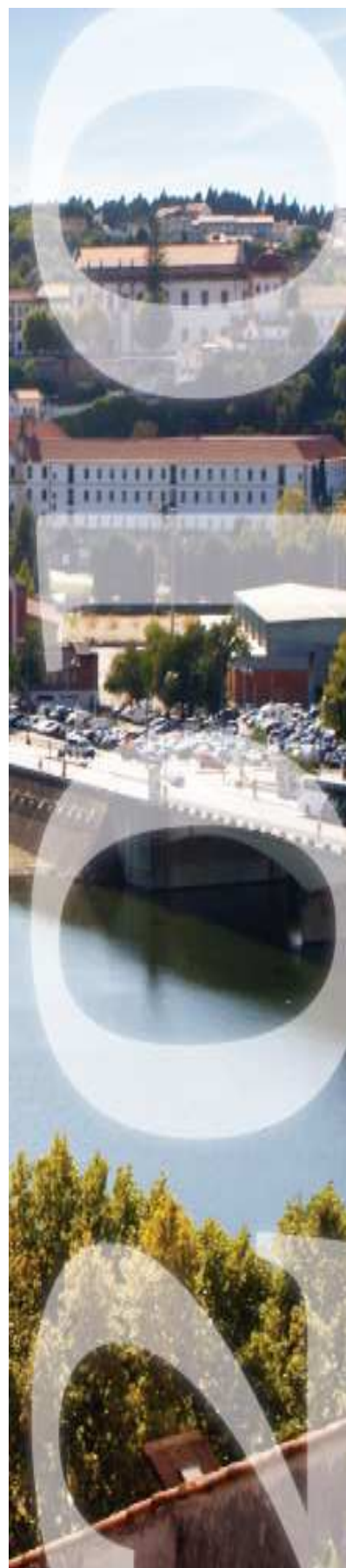

1. Introdução

1. Introdução

O Relatório de Gestão de 2010 foi elaborado de acordo com as normas estabelecidas pelo ponto 13 do Plano Oficial de Contabilidade das Autarquias Locais (POCAL), anexo ao Decreto-Lei n.º 54-A/99, de 22 de Fevereiro e em conformidade com o Despacho n.º 08/PR/2011, de 5 de Janeiro de 2011 do Presidente da Câmara Municipal.

O Relatório de Gestão deverá ser remetido ao Tribunal de Contas, em conformidade com o n.º 28 do Anexo I – Documentos de Prestação de Contas, da Resolução n.º 4/2001-2ª Secção, do Tribunal de Contas, publicada na II Série do Diário da República, de 18 de Agosto de 2001.

No Relatório, analisam-se as situações quanto aos meios humanos, situação financeira, patrimonial e execução das Grandes Opções do Plano (GOP) de 2010, que inclui a execução do Plano Plurianual de Investimentos (PPI) e as Actividade mais Relevantes (AMR).

Dos conteúdos objecto do Relatório de Gestão, destacam-se os dados relativos aos meios humanos, à situação financeira e patrimonial relevando a execução orçamental através dos quais são disponibilizadas informações sobre a execução das receitas e das despesas previstas no Orçamento de 2010, com especial destaque para a execução das GOP, onde, de forma detalhada, se evidenciam os projectos e as acções realizadas, respectivas taxas de execução, quadros comparativos e fontes de financiamento internas e externas.

Na metodologia utilizada foram elaborados quadros e gráficos por forma a evidenciar os dados indicados em cada capítulo. Para melhor enquadramento e comparação das variáveis mais significativas da gestão municipal, são apresentados, também, elementos relativos à execução dos anos anteriores.

Igualmente no âmbito das GOP, são descritos detalhadamente os investimentos e as actividades mais relevantes de todos os projectos e acções que pela sua natureza não são perceptíveis directamente da análise das informações financeiras, em conformidade com a codificação aprovada, incluindo no final de cada Programa o respectivo balancete da execução anual.

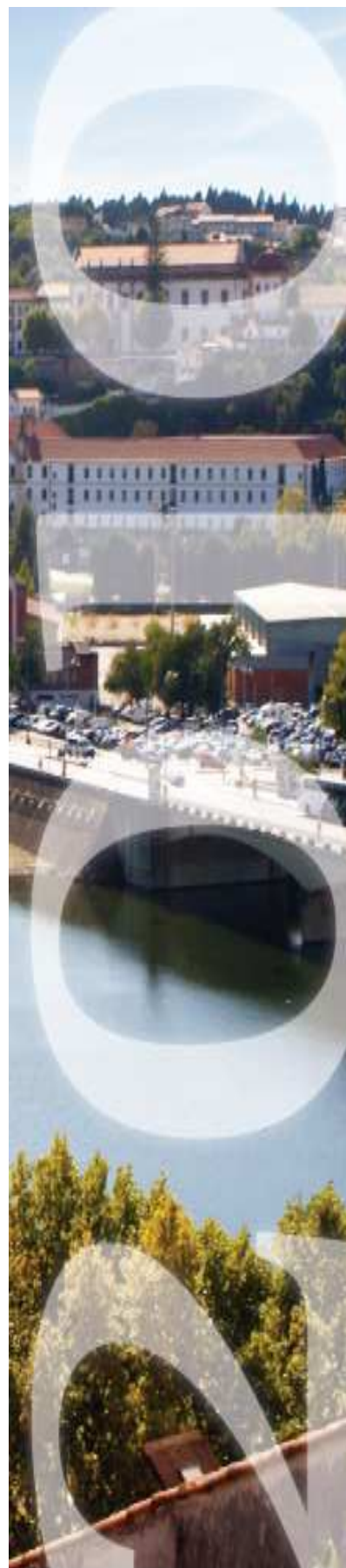

2. Organização Municipal

2. Organização Municipal

A organização do Município de Coimbra tem por suporte a existência de duas estruturas: uma política e outra administrativa, inter-relacionadas no desenvolvimento da actividade municipal.

2.1 Estrutura Política

2.1.1 Câmara Municipal

Constituída por onze membros (1 Presidente e 10 Vereadores) a quem compete, num quadro de delegações previamente estabelecido, a responsabilidade pela definição de estratégias e políticas municipais, bem como as decisões mais relevantes sobre as actividades do Município.

No âmbito deste órgão destaca-se, assim, através do mecanismo de delegações e subdelegações de competências, um "Corpo Executivo" constituído pelo Presidente da Câmara e os Vereadores investidos de responsabilidades na área de gestão, que têm a seu cargo a supervisão directa das actividades desenvolvidas ao nível dos serviços municipais para consecução dos objectivos que materializam as políticas definidas.

A estrutura política da Câmara Municipal e respectivos vereadores, apresentou uma estrutura até 20.12.2010 e outra a partir desta data:

Câmara Municipal

A estrutura política do Executivo Municipal e respectiva distribuição de funções até 20.12.2010, foi a seguinte:



Presidente: Carlos Manuel de Sousa Encarnação (a)
Coordenação Geral; Centro Histórico; Plano Urbanístico; Plano Director Municipal
Plano Estratégico; Acção Social e Família; Educação; Protecção Civil
Turismo; Relações Externas e Geminações; Relações Públicas e Protocolo



Vice-Presidente: João Paulo Barbosa de Melo (a):
Exercer as Funções de Vice-Presidente da Câmara Municipal
Coadjuvar o Presidente nas Tarefas de Coordenação Geral
Administração e Gestão Urbanística; Licenciamento de Obras Particulares; Administração Geral
Modernização e Reforma dos Procedimentos Administrativos; Gestão Financeira e Informática
Elaboração do Plano, Orçamento e Conta; Definição e Gestão da Política de Desenvolvimento Económico, de Investimento e Apoio ao Sector Empresarial

Vereadores com funções atribuídas



Maria José Azevedo Santos (a):
Cultura; Casa Municipal da Cultura, Torre de Almedina, Galeria Almedina, Edifício do Chiado, Torre de Anto, Museu da Cidade, Museu dos Transportes, Coleção Lousã Henriques, Biblioteca e Rede de Bibliotecas e Arquivo;
Centro de Artes Visuais, Pavilhão Centro de Portugal, Oficina de Teatro, Teatro da Cerca de S. Bernardo, Casa Miguel Torga, Casa da Escrita;
Comemoração do Centenário da República.



Paulo Leitão (a):
Obras e Infraestruturas Municipais; Gabinete de Apoio às Freguesias; Aeródromo Municipal; Trânsito;



Luís Nuno Ranito da Costa Providência (a):
Desporto e Lazer; Juventude; Saúde Pública e Espaços Verdes; Higiene e Limpeza;
Cemitérios; Centro de Protecção Animal; Serviços Médico-Veterinários;



Maria João Castelo Branco (a):
Gabinete Jurídico; Recursos Humanos; Património Municipal; Polícia Municipal; Associação de Arbitragem de Conflitos de Consumo; Tribunal Arbitral; Julgados de Paz;



Francisco Queirós (c):
Promoção da Habitação do Município; Gestão de Projectos Habitacionais; Gestão e Reabilitação do Parque Habitacional do Município

Vereadores sem funções atribuídas



Álvaro Maia Seco (b)



António Manuel Vilhena (b)



Carlos Dias Cidade (b)



Rui Pedro Gonçalves Duarte (b)

(a) "Coligação por Coimbra" (PPD/PSD-CDS/PP-PPM); (b) PS; (c) CDU

Câmara Municipal

A estrutura política do Executivo Municipal e respectiva distribuição de funções a partir de 20.12.2010, foi a seguinte:



Presidente: João Paulo Barbosa de Melo (a)
Coordenação Geral; Plano Estratégico; Protecção Civil;
Elaboração do Plano, Orçamento e Relatório Anuais, Co-Financiamentos;
Relações Externas e Geminações; Relações Públicas e Protocolo



Vice-Presidente: Maria José Azevedo Santos (a):
Exercer as funções de Vice-Presidente da Câmara Municipal;
Cultura; Casa Municipal da Cultura, Torre de Almedina, Galeria Almedina, Edifício do Chiado, Torre de Anto, Museu da Cidade, Museu dos Transportes, Coleção Louçã Henriques, Biblioteca e Rede de Bibliotecas e Arquivo;
Centro de Artes Visuais, Pavilhão Centro de Portugal, Oficina de Teatro, Teatro da Cerca de S. Bernardo, Casa Miguel Torga, Casa da Escrita.

Vereadores com funções atribuídas



Paulo Leitão (a):
Administração e Gestão Urbanística; Obras e Infra-estruturas Municipais;
Gabinete de Apoio às Freguesias; Gabinete para o Centro Histórico;
Gabinete de Arqueologia, Arte e História; Aeródromo Municipal; Trânsito.



Luís Nuno Ranito da Costa Providência (a):
Desporto e Lazer; Juventude; Ambiente; Saúde Pública e Espaços Verdes;
Higiene e Limpeza; Turismo; Cemitérios; Centro de Protecção Animal;
Serviços Médico-Veterinários



Maria João Castelo Branco (a):
Acção Social e Família; Gabinete Jurídico; Departamento de Notariado e Património;
Polícia Municipal; Associação de Arbitragem de Conflitos de Consumo;
Tribunal Arbitral; Julgados de Paz.



João Orvalho (a):
Recursos Humanos; Gestão Financeira; Informática; Administração Geral;
Modernização e Reforma dos Procedimentos Administrativos;
Educação; Feiras e mercados.



Francisco Queirós (c):
Promoção da Habitação do Município; Gestão de Projectos Habitacionais; Gestão e Reabilitação do Parque Habitacional do Município

Vereadores sem funções atribuídas



Álvaro Maia Seco (b)



António Manuel Vilhena (b)



Carlos Dias Cidade (b)



Rui Pedro Gonçalves Duarte (b)

(a) "Coligação por Coimbra" (PPD/PSD-CDS/PP-PPM); (b) PS; (c) CDU

Assembleia Municipal

Em 31.12.2010, a composição era a seguinte:

**DEPUTADOS MUNICIPAIS ELEITOS DIRECTAMENTE
(33 deputados)****“Coligação por Coimbra” (PPD/PSD -CDS/PP-PPM): 14 deputados**

Manuel Carlos Lopes Porto
(Presidente)
António Alberto Maló de Abreu
Carlos Alberto Nunes da Silva
Miguel Jorge Pignatelli de Ataíde Queiroz
Vasco Jorge Antunes da Cunha
Anabela Ponces Ferraz de Almeida Correia
Maria Helena Cavaleiro da Costa Brandrão Moura Ramos
António Moisés Gerales da Silva
Paulo Luís Cunha de Almeida
João Francisco Monteiro Lencastre Campos
Olinda Maria Martinho Gonçalves de Sousa Rio
Filipe Alexandre Carrito Fernandes Vítor
Joana Margarida Alves Martins
Miguel José Ferros Pimentel Reis da Fonseca

Partido Socialista: 12 deputados

Helena Maria de Oliveira Freitas
Fernando Luis de Almeida Torres Marinho
José Manuel Ferreira da Silva
Isabel Maria Guerreiro Nobre Vargues
Jorge Manuel Monteiro Lemos
Milene Catarina Pereira Cunha
André Luis Paiva Serra de Oliveira
António José Costa Sequeira
José Manuel Gonçalves da Silva
Maria do Céu Grácio Zambujo Fialho
Mário António dos Santos Carvalho
Carlos Rogério Antunes Pinto

Coligação Democrática Unitária

Fernando Jaime Alves Dias Martinho
João Carlos Tavares Pinto Ângelo
Maria Isabel da Silva Pimenta e Melo
Isabel Margarida da Silva Luís Fonseca

Bloco de Esquerda: 2 deputados

Serafim José dos Santos Duarte
José João Jorge Mendes Lucas

Pina Prata, Agora Sim: 1 deputado

José Manuel Torres Farinha

**PRESIDENTES DAS JUNTAS DE FREGUESIA
(31 deputados)****“Coligação por Coimbra” (PPD/PSD-CDS/PP-PPM): 16 deputados**

Almalaguês	Victor Manuel Martins da Costa
Almedina	Maria Palmira Pedro
Antanhol	José Manuel Nunes Filipe
Ceira	José Luís Antunes Vicente
Eiras	Emília Filomena Semedo Teixeira Santos
Santa Clara	José Augusto G. da Silva Simão
Santa Cruz	António Pinto dos Santos
St.º Ant. Olivais	Francisco C. de F. Andrade
S. Mart. Árvore	Manuel J. B. Peixoto Ferreira
S. Mart. do Bispo	Antonino de Moura Antunes
S. Paulo de Frades	Hélio Sérgio Soares Paulino
Sé Nova	Helder Rodrigues de Abreu
Souselas	João Oliveira Torres Pardal
Taveiro	José Maria Gaspar Barroca
Torre de Vilela	Ricardo Luís Morais Rodrigues
Trouxemil	Artur Jorge A. Cunha Ferreira

Partido Socialista: 10 deputados

Antuzede	Diamantino Jorge
Arzila	Nuno Filipe Reis da Silva
Assafarge	Alfredo Manuel de Figueiredo Pereira
Botão	Júlio da Costa Retroz
Brasfemes	Arménio Manuel Nabo Ferraz
Lamarosa	Manuel Veloso da Costa
Ribeira de Frades	Jorge Manuel Costa Veloso
S. Bartolomeu	José Carlos Santos Clemente
S. Silvestre	José A. Oliveira M. Cortesão
Vil de Matos	Fernando Manuel de Sousa Pardal

Coligação Democrática Unitária: 5 deputados

Ameal	Jorge Espírito S. Mendes
Castelo Viegas	Carlos Alberto S. Ferreira
Cernache	Victor Manuel Alves de Carvalho
S. João do Campo	José Luís Faria Pimenta
Torres do Mondego	Firmino Victor

TOTAL DE DEPUTADOS: 64

Por “Coligação”/Partido, a distribuição percentual e por deputados é a seguinte:

“Coligação por Coimbra (PPD/PSD-CDS/PP-PPM):	47 %	30 deputados
Partido Socialista:	34 %	22 deputados
Coligação Democrática Unitária:	14 %	9 deputados
Bloco de Esquerda:	3 %	2 deputados
Pina Prata, Agora Sim	2 %	1 deputado

2.2 Estrutura Organizativa

A estrutura organizativa, durante o ano de 2010, foi a seguinte:

- **12 unidades de apoio ou assessoria**, cuja função consiste essencialmente na execução de tarefas de assessoria técnica e apoio administrativo aos órgãos políticos municipais;
- **3 direcções municipais** que coordenam 11 unidades instrumentais e operacionais, cuja actividade consiste na prestação de serviços à população, desenvolvendo-se no seio de um conjunto de áreas de competência que correspondem aos grandes objectivos definidos pelo Executivo Municipal para o exercício do mandato;
- **2 corpos especiais** (Serviço de Polícia Municipal e Companhia de Bombeiros Sapadores), unidades operacionais com funções especiais;

A estrutura organizativa do município é, assim, constituída ao nível macro por um conjunto de unidades orgânicas, hierarquicamente escalonadas em 3 Direcções Municipais, 11 Departamentos, 14 Gabinetes, 1 Serviço de Auditoria, 2 Corpos Especiais, 37 Divisões e 1 Unidade de Projecto.

Para além desta estrutura, a actividade municipal é também exercida através dos serviços municipalizados de transportes urbanos (SMTUC), da empresa municipal para o abastecimento de água e saneamento (A.C., Águas de Coimbra, E.M.), da empresa municipal de Turismo (TC – Turismo de Coimbra, E.M.) e de participações financeiras em diversas instituições (S.A., Associações, Fundações, etc.).

A Câmara Municipal de Coimbra tem ainda vinte e quatro acordos de gemação com diversas cidades.

O organograma dos serviços municipais foi o seguinte:

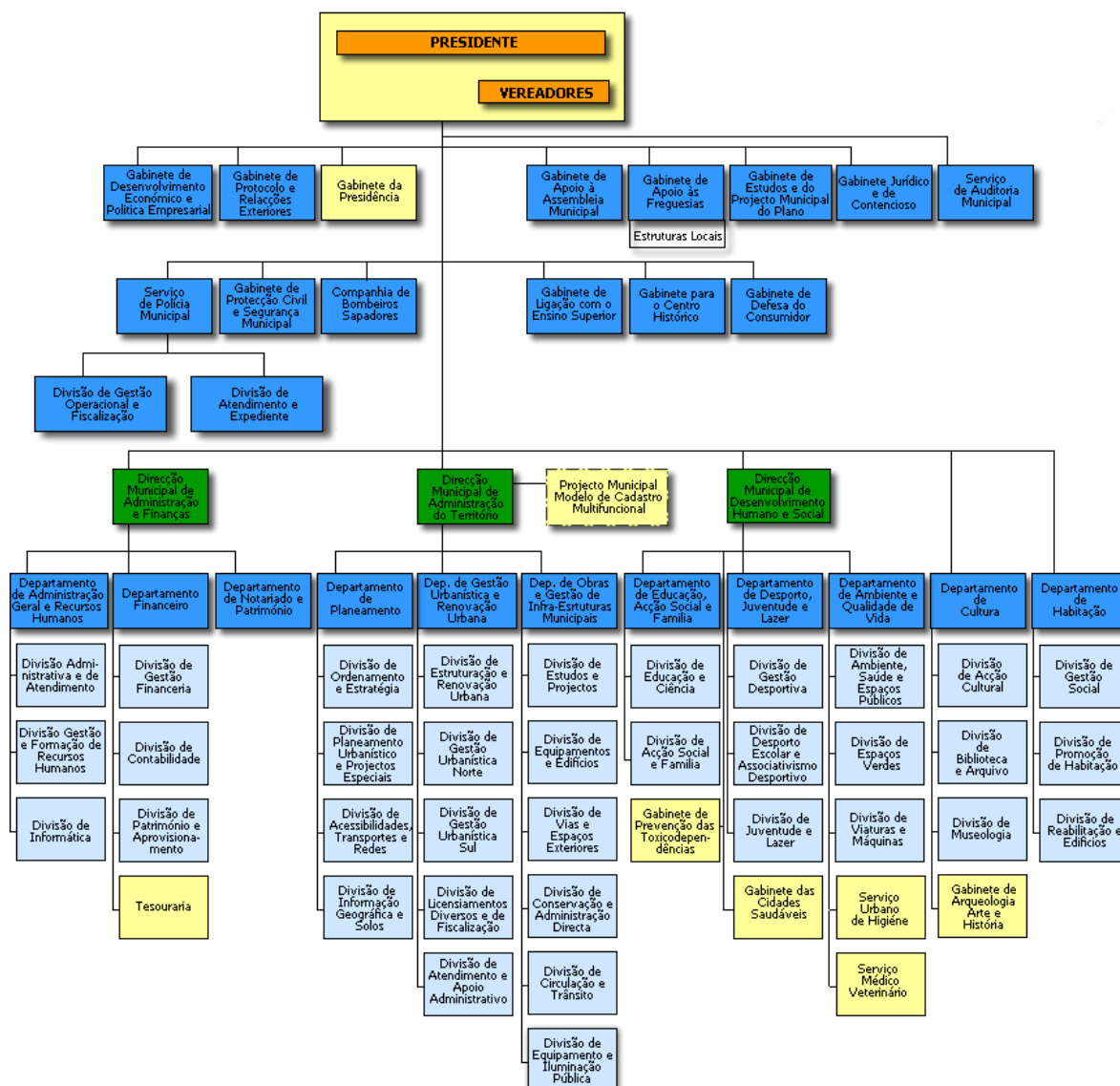

2.3 Participações Financeiras da Câmara Municipal

Entidade	%	Saldo Final 31.12.2010	
		Nº acções	Valor
A.C. Águas de Coimbra, E.M.	100%		39.140.176
TC - Turismo de Coimbra, E.M.	100%		75.000
LAR - Ligações Aéreas Regionais, S.A. a)	0,21%	2 500	12.470
PRODESO - Ensino Profissional, Lda.	69%	Quota	48.300
LUSITÂNIA GÁS - Companhia de Gás do Centro, S.A.	0,85%	174 270	174.270
ODABARCA - Animação Turística do Mondego, S.A.	10%	140	34.916
ERSUC - Resíduos Sólidos do Centro, S.A.	6,93%	56 465	282.325
MAC - Mercado Abastecedor de Coimbra, S.A.	16%	80 000	400.000
METRO-MONDEGO, S.A.	14%	150 500	150.500
ASSOCIAÇÃO TECNOPOLO COIMBRA		2 Un. Partic.	4.988
COIMBRAVITA - Agência de Desenv. Regional, S.A.	7,75%	10 500	52.395
WRC - WEB p/ a Região Centro, ADR, S.A.	4,02%	8 500	42.500
COIMBRA I PARQUE - P. Inov. Ciência, Tecn. Saúde, E.M., S.A.	64,01%	120 204	601.054
Agência Promoção da Baixa de Coimbra	47,34%		20.000
COIMBRA VIVA , SRU - Soc. Reabilitação Urbana, S.A.	49%	1 715	1.729.700
Águas do Mondego, S.A.	23,61%	4.371.619	4.371.619
Associação Coimbra Região Digital			50.000
Total.			47.190.213

a) Empresa falida ou em vias de ser declarada falida
EM – Empresa Municipal
S.A. – Sociedade Anónima

Para além destas participações financeiras a Câmara está associada com as seguintes entidades:

- Comunidade Intermunicipal do Baixo Mondego (CIM-BM)
- Associação de Informática da Região Centro (AIRC)
- Associação Nacional de Municípios Portugueses (ANMP)
- Associação Portuguesa de Planeadores do Território (APPT)
- Grande Área Metropolitana de Coimbra (GAMC)
- Agência Regional de Energia e Ambiente do Centro (AREAC)
- Fundação Museu da Ciência (FMC)
- Associação Exploratório Infante D. Henrique
- Agrupamento Complementar de Empresas/Plataforma Empresarial e Logística (Centrologis)

2.4 Acordos de Geminação

1 - Santa Clara da Califórnia - EUA

Assinatura do protocolo de geminação em Coimbra em 1971 e ratificado em Santa Clara em 1972.

2 - Halle - Alemanha

Assinatura do protocolo em Coimbra em 1975 e ratificação em Halle em 1976.

3 - Poitiers - França

Assinatura do protocolo de geminação em Poitiers a 26 de Fevereiro de 1979, tendo sido ratificado em Coimbra, em Setembro do mesmo ano.

4 - Salamanca - Espanha

Foi celebrado em Coimbra o 1º acto de geminação em Julho de 1980, tendo sido ratificado em Salamanca em 1981.

5 - Santos - Brasil

Foi assinado o protocolo em Coimbra a 22 de Abril de 1981, não tendo sido assinado o 2º acto de geminação naquela cidade.

6 - Aix-En-Provence - França

Realizou-se em Coimbra a 5 de Julho de 1982 a cerimónia de geminação, tendo sido ratificado a 20 de Junho de 1985 naquela cidade.

7 - Cambridge - Eua

Assinatura do protocolo naquela cidade em Outubro de 1983, tendo sido ratificado no início do ano de 1984 em Coimbra.

8 - Yaroslavl - Rússia

Assinatura do protocolo naquela cidade a 14 de Julho de 1984 e ratificado em Coimbra a 30 de Novembro do mesmo ano.

9 - Fès - Marrocos

Assinatura em Coimbra, a 4 de Julho de 1988, do protocolo de geminação, tendo sido ratificado em Novembro do mesmo ano naquela cidade.

10 - Santiago de Compostela - Espanha

Assinatura em Coimbra, a 4 de Julho de 1994, do protocolo de geminação, tendo sido ratificado em 11 de Novembro do mesmo ano naquela cidade.

11 - Mindelo - Cabo Verde

Assinatura do protocolo de geminação no Mindelo a 13 de Dezembro de 1994. Ratificação em Coimbra a 10 de Junho de 1995.

12 - Curitiba - Brasil

Assinatura do protocolo de geminação em Curitiba em Dezembro de 1995. Ratificação em Coimbra a 4 de Julho de 1977.

13 - S. Paulo - Brasil

Assinatura do protocolo de geminação em S. Paulo a 23 de Abril de 1997. Ratificação a 4 de Julho em Coimbra.

14 - Beira - Moçambique

Assinatura do protocolo de geminação na cidade da Beira a 23 de Junho de 1997. Ainda não foi ratificado.

15 - Ilhas - Taipa (Território De Macau)

Assinatura do protocolo de geminação nas Ilhas a 23 de Junho de 1998. Ratificado em Coimbra a 30 de Novembro do mesmo ano.

16 - Pádua - Itália

Assinatura do protocolo de geminação em Pádua a 30 de Outubro de 1998. Ratificado em Coimbra a 4 de Julho de 2000.

17 - Dili - Timor

Assinatura do protocolo de geminação em Coimbra a 29 de Novembro de 2002.

18 - Damão

Assinatura do protocolo de geminação em Coimbra a 13 de Fevereiro de 2004-03-03.

Aprovada em reunião do Executivo de 16/6/2003 - deliberação nº 2626.

Aprovada em reunião da Assembleia Municipal de 9 de Julho.

19 - Cidade da Ilha - Moçambique

Aprovada em reunião do Executivo de 16/06/2003 - deliberação nº 2627.

Aprovada em reunião da Assembleia Municipal de 9 de Julho.

20 - Lund - Suécia

Aprovado em reunião do Executivo Municipal de 15/03/2004 - deliberação nº 4075.

Aprovado em reunião da Assembleia Municipal de 9 de Julho de 2004.

Assinado naquela cidade, a 13 de Junho de 2007, o acordo de geminação.

Ratificado a 4 de Setembro de 2008 em Coimbra o Acordo para a Promoção da Cooperação e Intercâmbio Amigável entre Lund, Suécia, e Coimbra (no original: Agreement concerning Amicable Cooperation and Exchanges between Lund, Sweden and Coimbra, Portugal).

21 - Esch-Sur-Alzette - Luxemburgo

Aprovado em reunião do Executivo Municipal de 31/08/2004 - deliberação nº 5043/2004 (16/08/2004).

Aprovado em Assembleia Municipal de 1 de Outubro de 2004.

Assinatura de protocolo de geminação em Coimbra a 6 de Junho de 2005.

22 - Saragoça - Espanha

Aprovado em reunião do Executivo Municipal de 28/09/2004

Aprovado em reunião da Assembleia Municipal de 1 de Outubro de 2004

(Foi assinado em Coimbra, a 9 de Setembro de 2004, um acordo cultural entre os dois Municípios).

Assinatura do protocolo de geminação em Coimbra a 4 de Julho de 2005.

23 - La Plata – Argentina

Aprovado em reunião do Executivo Municipal de 23/01/2006 - Deliberação nº 619/2006 de 23/01/2006.

24 – Guangzhou (Cantão – China)

Aprovado em reunião do Executivo Municipal de 18.12.2006 - Deliberação nº 2446/2006.

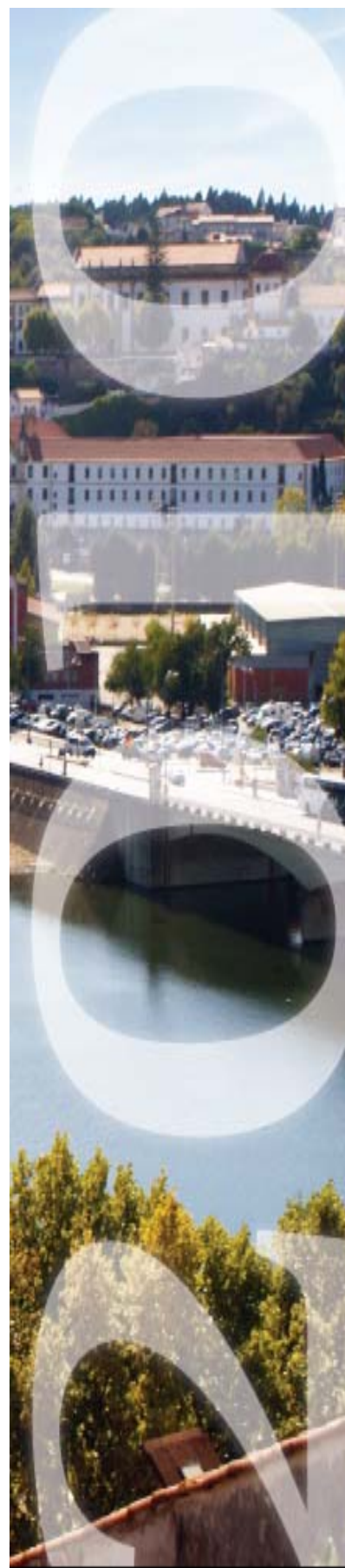

3. Recursos Humanos

3. Recursos Humanos

3.1. Introdução

A actividade desenvolvida ao longo do ano de 2010, foi pautada por uma gestão de recursos humanos alinhada com a actual conjuntura económica, com o enquadramento legal então vigente e, naturalmente, com a estratégia global do Município de Coimbra.

Assim, o ano em análise foi marcado por diversos aspectos relevantes, que, sinteticamente, passamos a destacar:

- Observou-se uma ligeira diminuição no quantitativo dos trabalhadores em efectivo exercício de funções na Autarquia (de 1.457 efectivos no ano de 2009, contou-se, em 2010, com 1.454 efectivos), verificando-se, assim, uma variação negativa de 0,21% relativamente ao ano transacto, resultado da prossecução de uma política orçamental de restrição das despesas correntes (tendo subjacente o processo de racionalização e optimização dos recursos humanos do Município);
- Concluiu-se o processo de alteração de posicionamentos remuneratórios (por opção gestionária e alteração obrigatória), respeitante a 2008 e a 2009, no âmbito do Sistema Integrado de Avaliação do Desempenho na Administração Pública (SIADAP), bem como a atribuição dos prémios de desempenho referentes a esses anos;
- Deu-se continuidade aos projectos integrados na Medida Contrato Emprego-Inserção (CEI), que visa promover a coesão social através do emprego e da qualificação profissional, destinada à população desempregada, tendo tramitado 27 projectos para um total de 76 utentes beneficiários;
- Foram promovidos 6 Estágios Profissionais, distribuídos por 5 unidades orgânicas da Autarquia, organizados no âmbito do Programa de Estágios Profissionais na Administração Local (PEPAL);
- Foram concluídos 19 processos de Juntas Médicas (6 dos quais com início no ano de 2009);
- Concluíram-se 20 procedimentos concursais, que permitiram a nomeação de 8 dirigentes e a celebração de 29 Contratos de Trabalho em Funções Públicas, 16 por tempo indeterminado e 13 por tempo determinado;
- Evidenciou-se o esforço em proporcionar formação profissional aos trabalhadores deste Município, verificando-se, em simultâneo, um aumento significativo de Formação Externa e uma redução dos seus custos relativamente ao ano de 2009, resultante do financiamento atribuído às entidades externas de formação através do Programa Operacional Potencial Humano (POPH - QREN). Entre formação externa e formação no âmbito do plano interno de formação, contabilizaram-se 1.421 participações para um total de 165 Acções de Formação, correspondendo a um custo de, aproximadamente, €25.300, bastante inferior ao ano transacto;
- Concretizaram-se 2 Planos de Emergência Internos (PEI), que abrangeram o Edifício Chiado e a Torre de Almedina, em colaboração com o Gabinete de Protecção Civil e Segurança Municipal (GPCSM), com a Companhia de Bombeiros Sapadores (CBS) e com o Departamento de Obras e Gestão de Infra-estruturas Municipais (DOGIM);
- Desenvolveu-se um Simulacro, que testou a eficiência e a eficácia do Plano de Emergência Interno do Edifício Chiado;
- Realizaram-se deslocações a 50 espaços físicos de trabalho, com o objectivo de identificar perigos e riscos profissionais, que resultaram na elaboração de 5 relatórios de identificação e avaliação da exposição dos trabalhadores aos riscos para a segurança e saúde nos locais de trabalho.

Notas prévias:

- Os trabalhadores da Autarquia que se encontram em cedência de interesse público, mobilidade interna e em comissão de serviço noutras entidades não se encontram incluídos na contagem de efectivos apresentada, logo não são contabilizados no cálculo da taxa de absentismo.
- As fórmulas de todos os indicadores usados encontram-se no final do presente capítulo.

3.2. Contagem dos trabalhadores do Município de Coimbra

Quadro 3.2.1. Distribuição dos Efectivos do Município de Coimbra (de 2007 a 2010)

Relação jurídica	2007	2008	2009	2010	Variação 2010/2009	
					N.º	%
CTFP por tempo indeterminado	1.268	1.399	1.360	1.345	- 15	- 1,10
CTFP a termo resolutivo	126	24	28	32	4	14,29
Comissão de serviço	53	58	64	69	5	7,81
Mobilidade	4	5	5	8	3	60
Outras Situações	18	7	0	0	0	0
TOTAL	1.469	1.493	1.457	1.454	- 3	- 0,21

Dentro do actual contexto económico, e obedecendo ao enquadramento legal em vigência, o Município de Coimbra tem vindo a seguir uma política orçamental de restrição das despesas correntes, destacando-se para tal o processo de racionalização e optimização dos seus recursos humanos. Assim, e seguindo a tendência dos últimos anos, observamos uma ligeira diminuição no quantitativo dos trabalhadores em efectivo exercício de funções na Autarquia.

Em 2010, o número total de trabalhadores da Autarquia fixou-se em 1.454 efectivos, verificando-se uma variação negativa de 0,21% relativamente ao ano transacto, e de 1,02% em relação a 2007.

Após as alterações introduzidas pela Lei nº 12-A/2008, de 27 de Fevereiro, o 'mosaico' contratual da Autarquia encontra-se presentemente estável, mantendo o peso do pessoal em Contrato de Trabalho em Funções Públicas por tempo indeterminado maior expressão relativa (92,5%).

Decorrente do preenchimento de postos de trabalho não ocupados na orgânica da Câmara Municipal, dentro da classe de pessoal dirigente, o vínculo contratual "Comissão de Serviço" tem vindo a denotar um movimento tendencialmente crescente, representando 4,75% do total dos efectivos.

O quantitativo do pessoal a termo resolutivo certo perfaz 2,2% do total de trabalhadores da Autarquia, advindo o seu ligeiro aumento (+4) essencialmente, da contratação de técnicos superiores, no âmbito do Programa "Cidade Univer(sc)idade – Regenerar o Centro Histórico de Coimbra".

Os trabalhadores em regime de mobilidade continuam a consubstanciar a menor percentagem relativa do quantitativo humano da Autarquia.

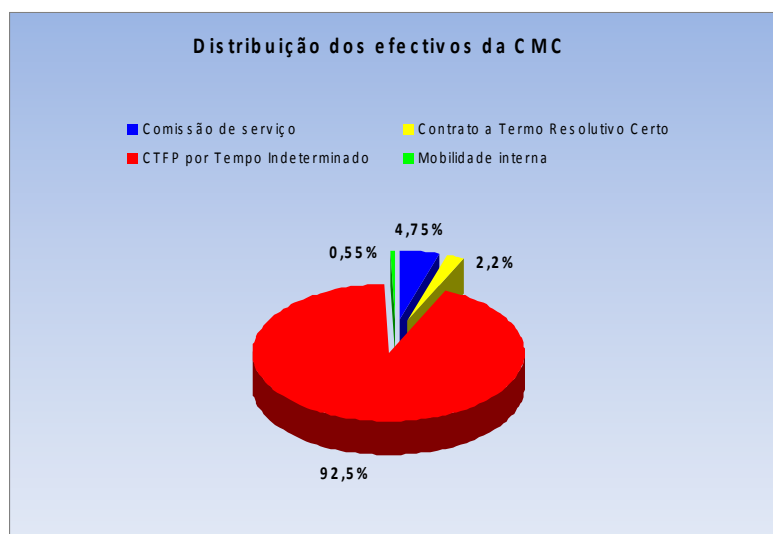

Quadro 3.2.2. Distribuição dos Efectivos por Unidade Orgânica e Cargo/Carreira – 2010

Unidad Org	Serviços/Cargo e Carreira	Dirigente Superior	Dirigente Intermédio	Técnico Superior	Coord Técnico	Assistente Técnico	Encarregado	Assistente Operacion	Bombeiro	Informát	Polícia Municipal	Fiscais Municip	Outros	Total 2010	Total 2009	Variaç 2010/09
01 01	Assembleia Municipal					2								2	2	0
01 02	Câmara Municipal			3		7		11					14	35	33	2
02 00	Direcção Municipal de Administração e Finanças	1		2		1		1						5	8	- 3
02 01	Departamento de Adm. Geral e Recursos Humanos		4	21	1	32		12		8				78	76	2
02 02	Departamento Financeiro		4	9		27		6						46	41	5
02 03	Departamento de Notariado e Património		1			4		1						6	6	0
03 00	Direcção Municipal de Administração do Território	1	1	7		1								10	10	0
03 01	Departamento de Planeamento		4	13		11		6						34	32	2
03 02	Departamento de Gestão Urb. e Renovação Urbana		5	27		29		15				5	1	82	87	- 5
03 03	Departamento Obras e Gestão Infra-Est. Municipais		7	21		27	8	127				1	1	192	194	- 2
04 00	Direcção Municipal de Desenvolvimento Humano e Social	1		3		1								5	5	0
04 01	Departamento de Educação, Acção Social e Família		3	13		18		83						117	113	4
04 02	Departamento de Desporto, Juventude e Lazer		1	20		14	1	47						83	85	- 2
04 03	Departamento de Ambiente e Qualidade de Vida		3	15		7	6	100						131	141	- 10
04 04	D.A.Q.V. - Serviço Urbano de Higiene					1	5	136						142	148	- 6
05	Departamento de Habitação		4	22	1	11	1	17						56	55	1
06	Departamento de Cultura		3	38	1	41		36				1		120	114	6
07	Gabinete de Estudos e do Proj. Municipal do Plano		1	7		2								10	10	0
08	Gabinete de Protocolo e Relações Exteriores		1	6				1						8	8	0
09 01	G.D.E.P.E. (Ap.Inv.Pol.Emp./Pro m.Din.Ec./Obs.Econ)			1		1		6						8	8	0
10	Companhia de Bombeiros Sapadores		1	1		3		7	117					129	132	- 3
11	Gabinete de Protecção Civil e Segurança Municipal		1	2		1		7						11	6	5
12	Gabinete Jurídico e de Contencioso		3	13		12		1						29	27	2
14	Gabinete de Apoio às Freguesias			3		3		2						8	8	0
15	Gabinete para o Centro Histórico		1	27		9		3						40	37	3
16	Gabinete de Defesa do Consumidor				1	1								2	2	0
17	Serviço de Polícia Municipal		1	1	1	6		4			44	6		63	67	- 4
18	Serviço de Auditoria Municipal		1	1										2	2	0
	Total	3	50	276	5	272	21	629	117	8	44	13	16	1.454	1.457	- 3

À semelhança dos últimos anos, a repartição dos efectivos da Autarquia assinala uma concentração mais elevada de trabalhadores no Departamento de Obras e Gestão de Infra-estruturas Municipais, o qual continua a deter o maior número de efectivos (192), composto maioritariamente por pessoal operacional (66,15%).

Como se constata, o Serviço Urbano de Higiene constitui a segunda maior unidade orgânica em número absoluto de efectivos, apresentando, concomitantemente, o segundo maior contributo para a variação negativa no quantitativo do pessoal em exercício (-6) efectivo de funções na Autarquia. Esta unidade orgânica denota, igualmente, a maior concentração de trabalhadores pertencentes a uma carreira profissional – 141 Encarregados e Assistentes Operacionais – aspecto que se encontra em consonância com as especificidades funcionais desta unidade.

O Departamento de Ambiente e Qualidade de Vida (131 efectivos), além de representar cerca de 9% do total dos trabalhadores, regista o maior decréscimo, com um cômputo final negativo (entre entradas e saídas) de 10 efectivos. Já o Departamento de Gestão Urbanística e Renovação Urbana denota um decréscimo relevante, traduzido numa diminuição de 5 efectivos no seu quantitativo humano.

Contrariando estes movimentos negativos, o Departamento de Cultura (6), o Departamento Financeiro (5), o Gabinete de Protecção Civil e Segurança Municipal (5) e o Departamento de Educação, Acção Social e Família (4) observam um acréscimo no pessoal aí afecto, para o que contribuiu, nas duas últimas unidades orgânicas, a necessidade de recorrer a processos de recrutamento com vista à constituição de equipas de Sapadores Florestais para protecção da floresta contra incêndios (um dos objectivos fundamentais da Lei de Bases da Política Florestal, no âmbito do definido pelo Decreto-lei n.º 109/2009, de 15 de Maio) e a supressão das necessidades mínimas de operacionalidade das escolas (recrutamento de Assistentes Operacionais, na vertente da acção educativa).

Das vinte e oito unidades orgânicas nucleares activas que constituem o universo da estrutura camarária, seis delas (Departamento de Obras e Gestão de Infra-estruturas Municipais - 13,2% -, o Departamento de Ambiente e Qualidade de Vida - 9,01% -, o Serviço Urbano de Higiene - 9,77% -, o Departamento de Educação Acção Social e Família - 8,05% -, a Companhia de Bombeiros Sapadores - 8,87%- e Departamento de Cultura - 8,25%) congregam a maioria dos recursos humanos da Autarquia (57,15%).

As restantes unidades orgânicas denotam alguma estabilidade no seu quantitativo humano, apresentando um baixo índice de mobilidade.

Quadro 3.2.3. Distribuição dos Efectivos segundo o Cargo/Carreira e o Género (2009 e 2010)

Ano/Cargo ou Carreira	Sexo	Dirigente Superior	Dirigente Intermédio	Técnico Superior	Coord. Técnico	Assistente Técnico	Encarregado	Assistente Operacional	Bombeiros	Informática	Polícia Municipal	Fiscais Municipais	Outros	Total
2009	M	2	27	102	2	81	24	450	116	8	20	11	11	854
	F	1	18	165	3	196	0	183	3	0	25	3	6	603
	T	3	45	267	5	277	24	633	119	8	45	14	17	1.457
2010	M	2	30	102	2	78	21	446	114	8	19	10	11	843
	F	1	20	174	3	194	0	183	3	0	25	3	5	611
	T	3	50	276	5	272	21	629	117	8	44	13	16	1.454
Varição 2010/2009	T	0	5	9	0	-5	-3	-4	-2	0	-1	-1	-1	-3

Em consonância com o cenário observado nos anos transactos, a repartição de efectivos por cargos/carreiras não regista alterações relevantes.

Contudo, e contrariando o movimento negativo global no número de efectivos da Câmara Municipal de Coimbra (- 0,21%), o quantitativo humano inserido na carreira técnico superior, sendo o que apresenta o maior acréscimo absoluto (+9), mantém, simultaneamente, a tendência crescente positiva (+ 3,37%) verificada nos últimos anos.

O grupo de pessoal dirigente consubstancia o segundo maior acréscimo líquido absoluto (+5) e apresenta a variação positiva mais acentuada (10,42%).

Tem-se verificado, desde 2007, um movimento contínuo decrescente dos efectivos inseridos na carreira de Assistente Técnico (277), o que, em concomitância com o movimento ascendente do quantitativo de pessoal técnico superior (276), se traduz numa aproximação no número de efectivos inseridos nestas duas carreiras profissionais.

O pessoal operacional, não obstante registar o decréscimo mais acentuado (-7), representa o número mais elevado de trabalhadores da Autarquia (44,7%).

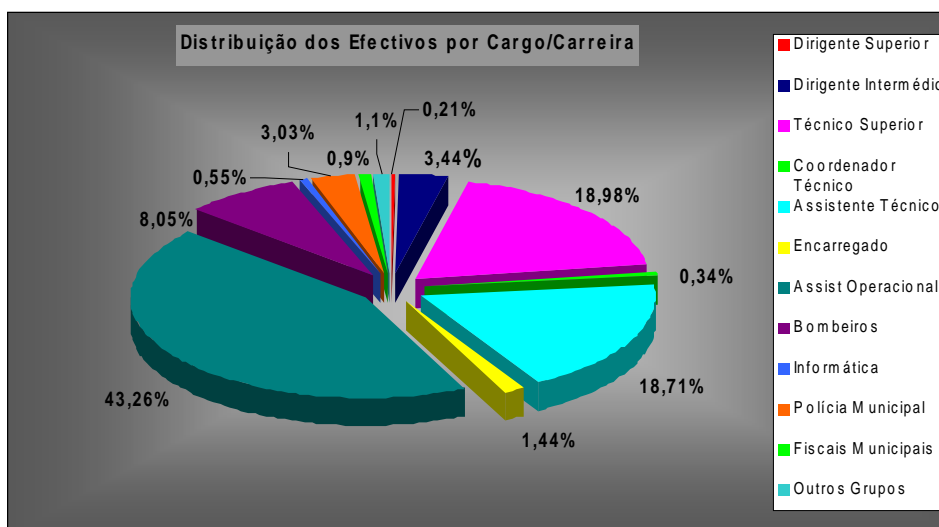

Na repartição de pessoal por carreiras profissionais, e no que concerne à sua distribuição por género, o grupo Assistente Técnico é o que soma o número mais elevado de elementos do sexo feminino detendo, igualmente, a taxa de emprego feminino mais elevada (71,32%). Também na carreira técnica superior se verifica uma predominância de efectivos femininos (63,04%), repetindo-se esta característica no grupo de Polícia Municipal (56,82%). Assim, em conformidade, e em simultaneidade com o aumento de elementos femininos no pessoal da Autarquia, as mulheres encontram-se inseridas nas carreiras com maior taxa de tecnicidade.

É ainda de realçar o facto do ratio do pessoal operacional se manter com tendência decrescente, em contrapartida de um ligeiro aumento da tecnicidade.

Não obstante o aumento relativo contínuo do quantitativo feminino, continua-se a registar uma predominância de efectivos masculinos, com especial relevo nas carreiras profissionais "Bombeiros" 97,44% e Operacional 71,85%, o que confirma o facto de estes constituírem Grupos tradicionalmente masculinos. A carreira informática continua a não incluir qualquer efectivo feminino.

Indicadores	2009	2010	Varição 2009/2010
Taxa de emprego masculino	58,61	57,98	- 0,63
Taxa de emprego feminino	41,39	42,02	0,63
Taxa de pessoal dirigente	3,29	3,65	0,36
Taxa de tecnicidade	18,87	19,53	0,66
Taxa de pessoal técnico-administrativo	19,36	19,05	- 0,31
Taxa de pessoal operacional	45,09	44,70	- 0,39

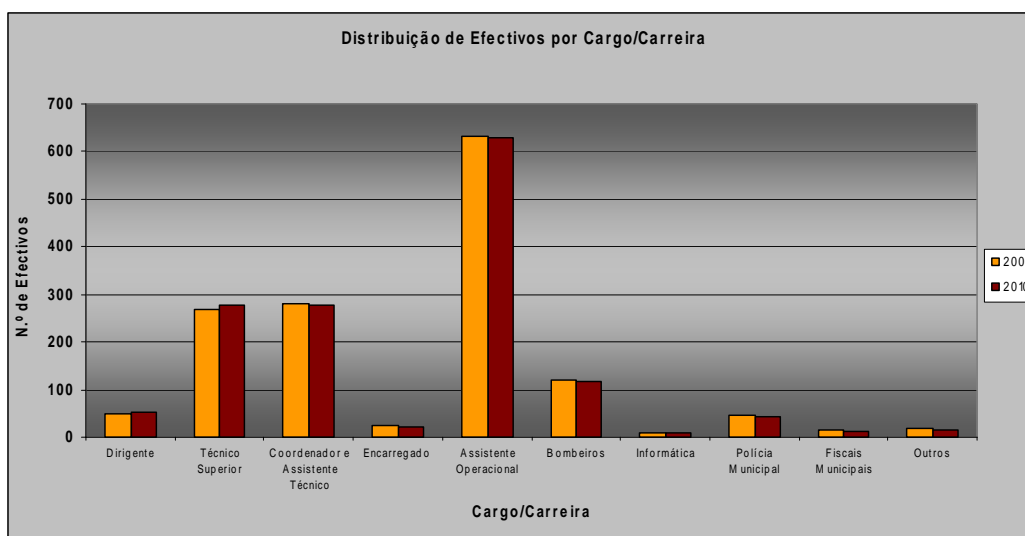

Quadro 3.2.4. Distribuição dos Efectivos segundo a Antiguidade na Função Pública (2009 e 2010)

Ano/ Antiguidade	Sexo	Sem Antiguidade	Até 5 anos	5 a 9 anos	10 a 14 anos	15 a 19 anos	20 a 24 anos	25 a 29 anos	30 a 34 anos	35 ou mais anos	TOTAL
2009	M	18	127	147	121	74	136	1135	73	23	854
	F	21	182	78	137	36	67	59	11	12	603
	T	39	309	225	258	110	203	194	84	35	1.457
2010	M	22	104	118	148	85	125	115	104	22	843
	F	22	179	76	133	48	70	46	26	11	611
	T	44	283	194	281	133	195	161	130	33	1454
Variação 2010/2009	T	5	- 26	- 31	23	23	- 8	- 33	46	- 2	- 3

A entrada em vigor da Lei de Vínculos, Carreiras e Remunerações na Administração Pública (LVCR) e os limites impostos às despesas com pessoal (decorrentes da Lei das Finanças Local), provocaram um aumento no nível médio de antiguidade da Autarquia – 14,89 em 2010, em contraposição com os 14,37 anos no ano transacto.

Deste modo, a antiguidade situada na faixa entre os 30 e os 34 anos é a que regista o maior aumento relativo face ao ano transacto, facto que, a par com o actual estatuto que rege a aposentação, poderá originar um fluxo significativo de movimentos de saída.

O decréscimo mais acentuado verificado no escalão de antiguidade dos 25 a 29 anos resulta de uma transferência para o escalão de antiguidade seguinte.

Advindo do fraco recurso ao recrutamento de pessoal fora da Administração Pública, da imposição legal que privilegia a contratação de trabalhadores detentores de relação jurídica de emprego público por tempo indeterminado (Lei nº 12-A/2008, de 27 de Fevereiro, Planos de Estabilidade e Crescimento e Lei do Orçamento de Estado), acrescido ao movimento já verificado nos últimos anos, o grupo de trabalhadores com antiguidade inferior a 10 anos sofre necessariamente uma significativa diminuição. Verifica-se, no entanto, que os três escalões de antiguidade mais baixos (“até 5 anos”, “5 a 9” e “10 a 14 anos”) abrangem, ainda assim, a maioria dos trabalhadores da Autarquia (52,13%).

Os 44 trabalhadores sem antiguidade são constituídos essencialmente por pessoal afecto aos Gabinetes de Apoio à Presidência e à Vereação, bem como por pessoal em regime de Contrato de Trabalho a termo resolutivo certo.

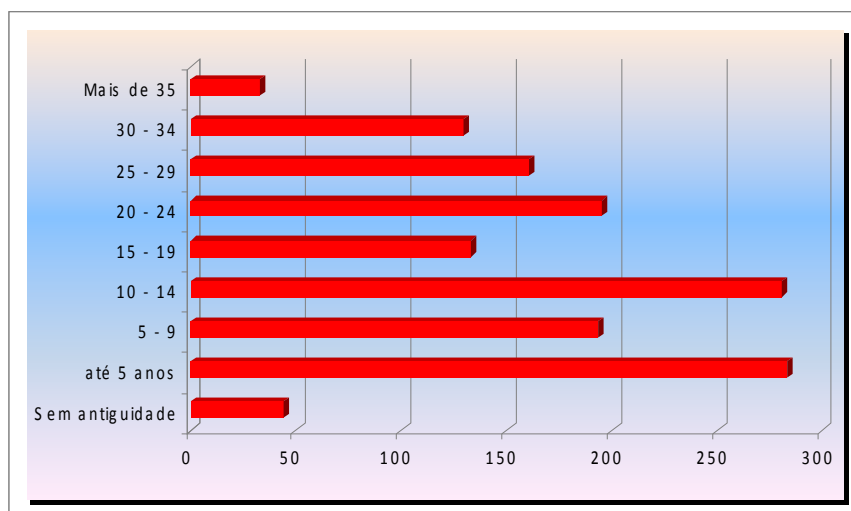

Quadro 3.2.5. Distribuição dos Efectivos segundo o Cargo/Carreira e Relação Jurídica de Emprego/2010

Cargo ou Carreira/Relação J. E.	CTFP por tempo indeterminado	CTFP a termo resolutivo	Comissão de serviço	Mobilidade	Outros	TOTAL
Dirigente Superior			3			3
Dirigente intermédio			50			50
Técnico Superior	257	17		2		276
Coordenador Técnico	4		1			5
Assistente Técnico	266	3		3		272
Encarregado	21					21
Assistente Operacional	614	12		3		629
Bombeiros	117					117
Informática	7		1			8
Polícia Municipal	44					44
Fiscais Municipais	13					13
Outros	2		14			16
Total	1345	32	69	8		1.454

No que concerne à distribuição de efectivos por relação jurídica de emprego, conclui-se que estes se encontram, em expressiva maioria, a desempenhar funções em regime de Contrato de Trabalho em Funções Públicas por tempo indeterminado (92,5%), não obstante o seu peso no cômputo global de efectivos da Autarquia ter vindo a sofrer uma diminuição nos últimos anos, tendo o mesmo ocorrido em valores absolutos (-15).

Com a imposição legal, por via da conjuntura económica, de contracção de despesas correntes inerentes a custos com pessoal, e com as recentes alterações ao Estatuto de Aposentação (que provocou um acentuado acréscimo na instrução de processos remetidos para a Caixa Geral de Aposentações), o movimento tendencial do quantitativo humano em Contrato de Trabalho em Funções Públicas por tempo indeterminado será, necessariamente, em sentido decrescente.

O pessoal em regime de Contrato de Trabalho em Funções Públicas a Termo Resolutivo Certo concentra-se, essencialmente, na carreira de Assistente Operacional, tendo registado um aumento de 14,29%, originado pela obrigatoriedade na constituição de equipas de Sapadores Florestais para protecção da floresta contra incêndios, um dos objectivos fundamentais da Lei de Bases da Política Florestal, no âmbito do definido pelo Decreto-Lei n.º109/2009, de 15 de Maio.

Até ao corrente ano, estas equipas de trabalho eram sazonais, sendo contratadas exclusivamente durante o período de maior risco de incêndios florestais, não entrando, assim, no somatório dos efectivos a desempenhar funções a 31 de Dezembro. Com a nova legislação em vigor passam a integrar o total de efectivos da Autarquia, provocando um aumento no seu quantitativo.

Não obstante os sucessivos ligeiros acréscimos legais ao período máximo de mobilidade interna permitido, o mesmo encontra-se limitado a um espaço temporal inferior ao admitido na anterior figura jurídica de "Requisição", possuindo, assim, uma diminuta representatividade.

O pessoal em regime de Comissão de Serviço constitui o segundo grupo com maior expressão numérica no quantitativo dos recursos humanos da Câmara Municipal de Coimbra, registando o maior aumento em termos absolutos. Este acréscimo resulta da dotação de novos postos de trabalho para cargos dirigentes.

Quadro 3.2.6. Distribuição dos Efectivos Deficientes (2010 e 2009)

Ano/Cargo ou Carreira	Sexo	Dirigente	Técnico Superior	Coord. e Assistente Técnico	Encarregado	Assistente Operacional	Bombeiros	Informática	Polícia Municipal	Fiscais Municipais	Outros	Total
2009	M		2	3	1	15	2	1				24
	F	2		5		3					1	11
	T	2	2	8	1	18	2	1	0	0	1	35
2010	M		3	3	1	14	1					22
	F	2		6		5					1	14
	T	2	3	9	1	19	1	0	0	0	1	36
Varição 2010/2009	T	0	1	1	0	1	-1	-1	0	0	0	1

Do total de efectivos registado em 2010, 2,48% são portadores declarantes de um grau de deficiência superior a 65%.

Desde 2007, tinha-se vindo a observar uma diminuição contínua de efectivos declarantes de deficiência (47 em 2007, 41 em 2008, 35 no ano transacto), no entanto no corrente ano verifica-se o registo de mais um trabalhador deficiente declarante.

O maior número de trabalhadores deficientes pertence ao sexo masculino, perfazendo 61,11% do seu total, sendo a carreira profissional "Assistente Operacional" a que concentra a maior percentagem de deficientes declarantes (55,56%).

Quadro 3.2.7. Distribuição dos Efectivos segundo a Estrutura Etária e por Género (2009 e 2010)

Ano/Faixas Etárias	Sexo	18 a 29 anos	30 a 39 anos	40 a 49 anos	50 a 59 anos	60 a 69 anos	Total
2009	M	51	229	292	259	23	854
	F	37	225	192	129	20	603
	T	88	454	484	388	43	1.457
2010	M	36	231	271	278	27	843
	F	28	226	202	134	21	611
	T	64	457	473	412	48	1.454
Varição 2009/2010	T	- 24	3	- 11	24	5	- 3

Em termos relativos, a estrutura etária desta Autarquia mantém-se inalterada, com uma predominância de pessoal na faixa entre os 30 e os 49 anos (63,96%). Assim, a distribuição dos efectivos por faixa etária revela uma estrutura dotada de um quadro de meios humanos intermédio. Para além do escalão etário compreendido entre os 50 a 59 anos, que representa 28,34% dos trabalhadores, as faixas etárias situadas entre os 18 e os 29 anos e os 60 e 69 anos podem ser consideradas como residuais.

O índice de emprego jovem (inferior a 29 anos) representa apenas 4,4% dos efectivos deste Município, estando o de envelhecimento (pessoal acima dos 55 anos) situado em 11,07 pontos percentuais.

Quanto ao nível médio etário, de 43,92 anos, verificamos uma ligeira subida face a 2009, aliás como temos vindo a observar nos últimos anos, situando-se o nível médio etário masculino em 44,8 anos, um conjunto ligeiramente menos jovem que o feminino (cujas médias de idades é de 42,72 anos), situação que predomina em todas as faixas etárias.

O leque etário, que se traduz na diferença entre a idade do trabalhador mais jovem e a do trabalhador mais velho, é de 49 anos

Indicadores	2009	2010	Varição 2009/2010
Nível médio etário geral	43,37	43,92	0,55
Nível médio etário masculino	44,14	44,80	0,66
Nível médio etário feminino	42,28	42,72	0,44

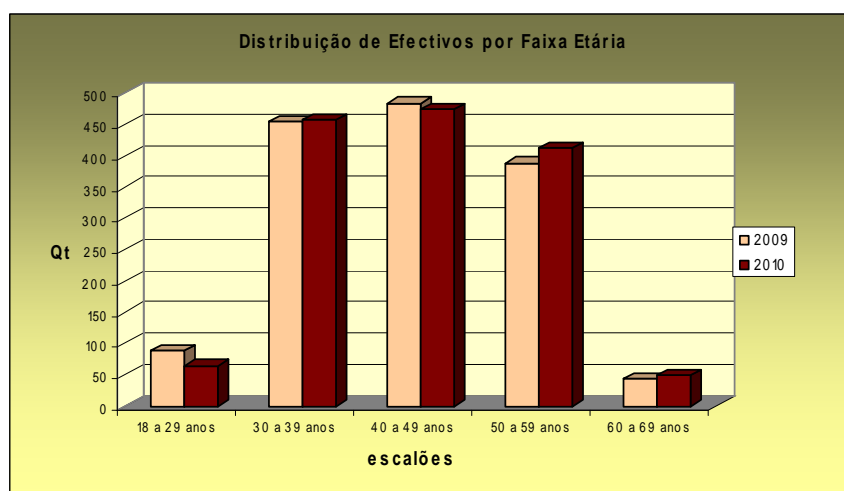

Quadro 3.2.8. Distribuição dos Efectivos segundo a Estrutura Habitacional (2009 e 2010)

Ano/Nível de Escolaridade	Sexo	4 anos ou menos	6 anos	9 anos	11 anos	12 anos	Bacharelato	Licenciatura	Mestrado/Doutoramento	Total
2009	M	239	184	157	17	116	15	123	3	854
	F	62	40	94	29	169	18	182	9	603
	T	301	224	251	46	285	33	305	12	1.457
2010	M	221	171	155	15	122	11	144	4	843
	F	54	26	86	24	188	13	202	18	611
	T	275	197	241	39	310	24	346	22	1.454
Varição 2009/2010	T	- 26	- 27	- 10	- 7	25	- 9	41	10	- 3

Em conformidade com o cenário global de uma administração pública com baixo índice de habilitações, o número de efectivos não detentores da escolaridade mínima obrigatória é de 32,46%. Verifica-se, no entanto, uma diminuição deste grupo, ao longo dos últimos anos.

No sentido inverso, regista-se uma subida contínua da taxa de formação superior (12%) e uma expressiva variação positiva da taxa de formação secundária, com mais 25 trabalhadores a completarem o ensino secundário. A acompanhar esta evolução do grau habilitacional, assinala-se um aumento superior a 80% nos detentores de Mestrado (pós-Bolonha) ou Doutoramento.

É de realçar o facto de se verificar uma taxa habilitacional superior nos efectivos do género feminino, sendo a percentagem de trabalhadores do sexo feminino mais elevada a partir da escolaridade obrigatória (60,65% com o 12º ano, 58,38% com licenciatura e 81,82% com o Mestrado ou Doutoramento).

O aumento significativo do nível de escolaridade dos trabalhadores assenta, essencialmente, no recurso destes às “Novas Oportunidades” (Programa de Reconhecimento, Validação e Certificação de Competências), ao “Ensino Superior para maiores de 23 anos” (ao abrigo do Decreto-Lei 64/2006, de 21 de Março), bem como à conclusão da Licenciatura de trabalhadores anteriormente possuidores do 12º ano e do Bacharelato, através do apoio do Município de Coimbra ao Estatuto do Trabalhador-Estudiante.

Indicadores	2009	2010	Variação 2009/2010	Variação %
Taxa de Formação Superior	24,02	26,94	2,92	12
Taxa de Formação Secundária	22,72	23,99	1,27	8,77
Taxa de Formação Básica	53,26	49,04	- 4,22	- 8,52

Quadro 3.2.9. Distribuição do Pessoal em Regime de Tarefa ou Avença (2009 e 2010)

Ano/Cargo ou Carreira	Género/G. Profissional	Dirigente	Técnico Superior	Coord e Assistente Técnico	Encarregado e Assist. Operac	Bombeiro	Informático	Polícia Municipal	Fiscais Municipais	Outros	Total
2009	M		3								3
	F		1								1
	T		4								4
2010	M		3								3
	F		1								1
	T		4								4
Variação 2009/2010	T		0								0

Verifica-se a manutenção do quantitativo de pessoal em regime de tarefa (3) ou avença (1), não sendo expectável qualquer alteração deste cenário (espera-se, contudo, em 2011, um ligeiro aumento deste tipo de despesa, e da respectiva inscrição orçamental, em consequência do aumento para 23% do Imposto sobre o Valor Acrescentado (IVA).

3.3 Sistema Integrado de Avaliação do Desempenho na Administração Pública (SIADAP)

O Sistema Integrado de Avaliação do Desempenho na Administração Pública (SIADAP) tem uma vocação de aplicação universal à administração central, regional e autárquica, prevendo, no entanto, mecanismos de flexibilidade e adaptação muito amplos, de modo a enquadrar as especificidades das várias administrações, dos serviços públicos, das carreiras e das áreas funcionais do seu pessoal e das exigências de gestão.

Trata-se de um Sistema que assenta numa concepção de gestão dos serviços públicos centrada em objectivos. Neste sentido, a avaliação dos serviços (SIADAP 1), dos dirigentes (SIADAP 2) e demais trabalhadores (SIADAP 3) assume um papel central nos resultados obtidos em relação aos objectivos previamente fixados. Os resultados devem ser medidos mediante indicadores previamente fixados que permitam, entre outros, a transparência e imparcialidade e a prevenção da discricionariedade.

3.3.1. Sistema Integrado de Avaliação do Desempenho na Administração Pública referente a 2008 e a 2009

3.3.1.1. Alterações de Posicionamento Remuneratório (2008)

- Alteração Obrigatória / Regra

Com efeitos a 01 de Janeiro de 2008, as alterações obrigatórias de posicionamento remuneratório aplicaram-se a 41 trabalhadores, sendo o grupo "Assistente Técnico" seguido do "Operacional" com maior representatividade.

Cargo/Carreira	Número de Funcionários contemplados
Assistente Técnico	16
Assistente Operacional	12
Dirigente	6
Técnico Superior	4
Coordenador Técnico	2
Encarregado Operacional	1
Total	41

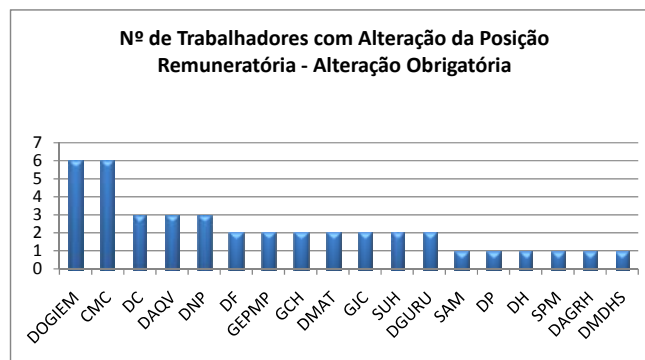

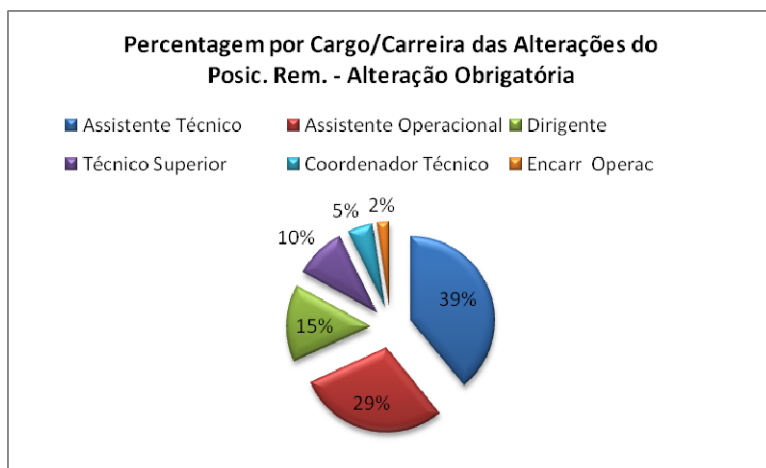

- Opção Gestionária

Igualmente com efeitos a 01 de Janeiro de 2008, foram contemplados 47 trabalhadores com alteração de posicionamento remuneratório por opção gestionária, sendo os trabalhadores integrados na carreira de “Técnico Superior” seguidos dos integrados na carreira de “Dirigente” os que tiveram maior representatividade.

Cargo/Carreira	Número de Funcionários contemplados
Técnico Superior	18
Dirigente	11
Assistente Técnico	9
Assistente Operacional	4
Encarreg. Geral Operac.	2
Encarreg. Operac.	1
Coordenador Técnico	1
Fiscal Municipal	1
Total	47

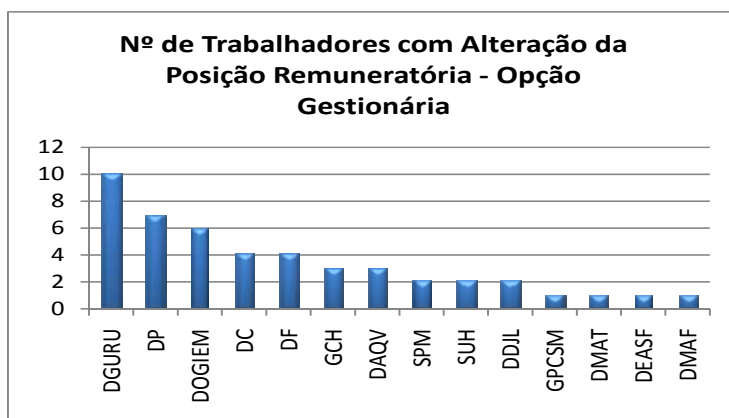

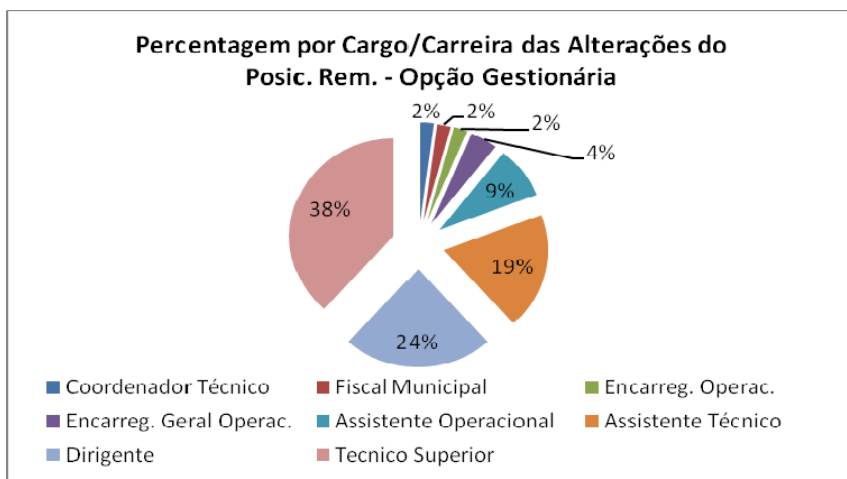

- Prémios de Desempenho

Cargo/Carreira	Número de Funcionários contemplados
Técnico Superior	22
Assistente Técnico	14
Assistente Operacional	9
Dirigente	8
Fiscal Municipal	1
Informática	1
Agente Municipal	1
Bombeiro Sapador	1
Total	57

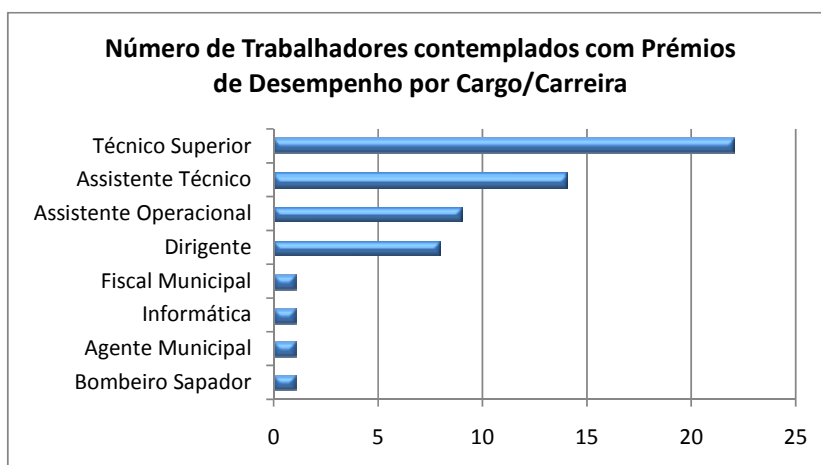

Finalizado o processo de Avaliação referente ao ano de 2008, conclui-se que a carreira profissional que recebeu o maior número de Prémios de Desempenho foi a de "Técnico Superior", sendo também aquela a que foi atribuída a percentagem mais elevada da verba destinada para este efeito.

Quadro 3.3.1.2. Distribuição pecuniária dos Prémios de Desempenho por Cargo / Carreira (2008)

Cargo/Carreira	Valor Efectivo (€)
Técnico Superior	36.670,17
Dirigentes	19.788,28
Assistente Técnico	12.876,97
Assistente Operacional	6.127,96
Informática	1.647,74
Bombeiro Sapador	1.553,81
Fiscal Municipal	923,42
Agente Municipal	762,08
Total	80.350,43

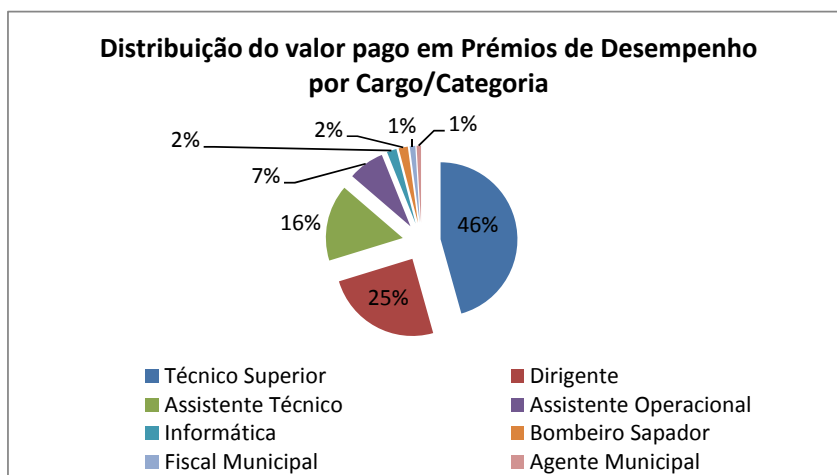

3.3.2. Alterações de Posicionamento Remuneratório (2009)

- Alteração Obrigatória

Com efeitos a 01 de Janeiro de 2009, foram contemplados 44 trabalhadores com alteração obrigatória de posicionamento remuneratório, tendo maior representatividade os trabalhadores integrados na carreira de “Assistente Operacional” seguidos dos integrados na carreira de “Técnico Superior” em *exaequo* com os integrados na carreira de “Assistente Técnico”.

Cargo/Carreira	Número de Funcionários contemplados
Assistente Operacional	18
Técnico Superior	11
Assistente Técnico	11
Dirigente	2
Encarregado Operacional	2
Total	44

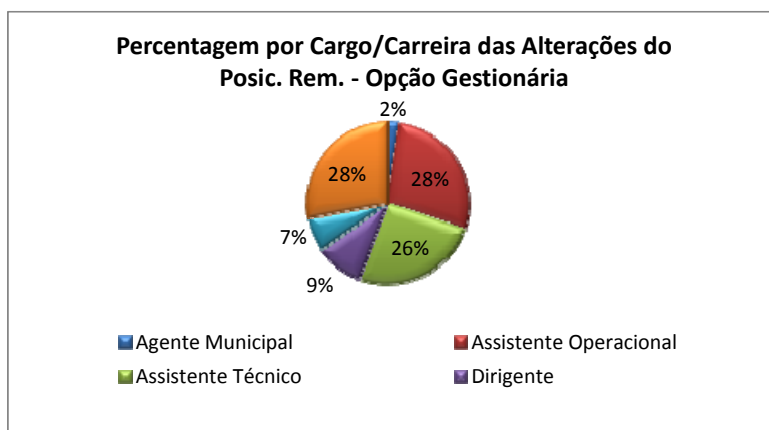
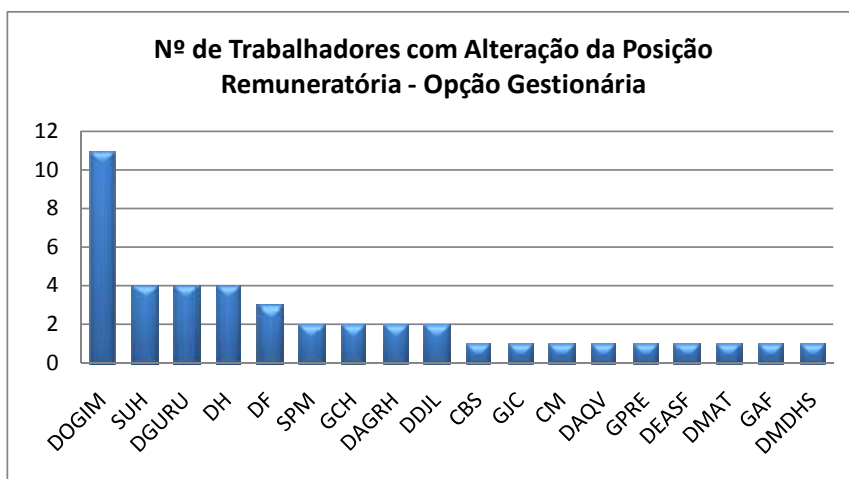

- Opção Gestonária

Com efeitos a 01 de Janeiro de 2009, foram contemplados 43 trabalhadores com alteração de posicionamento remuneratório por opção gestonária, sendo os trabalhadores integrados nsa carreiras de "Assistente Operacional", de "Técnico Superior" e de "Assistente Técnico" os que tiveram maior representatividade.

Cargo/Carreira	Número de Funcionários contemplados
Assistente Operacional	12
Técnico Superior	12
Assistente Técnico	11
Dirigente	4
Fiscal Municipal	3
Agente Municipal	1
Total	43

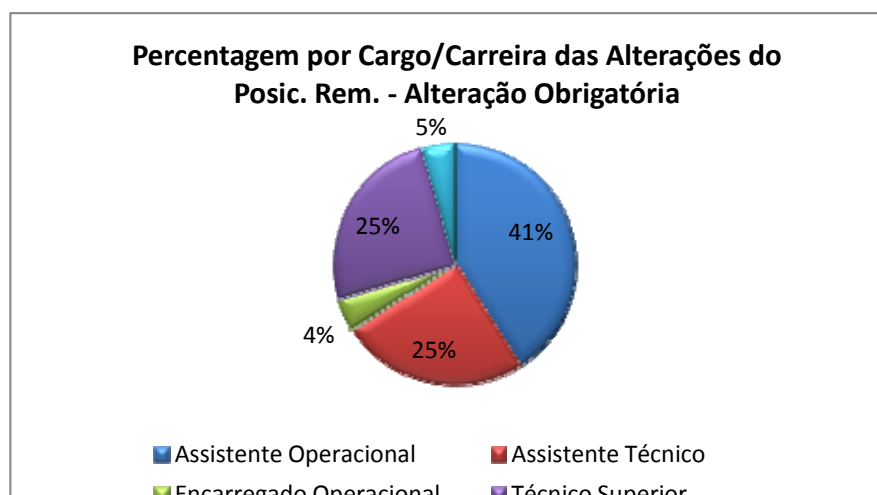
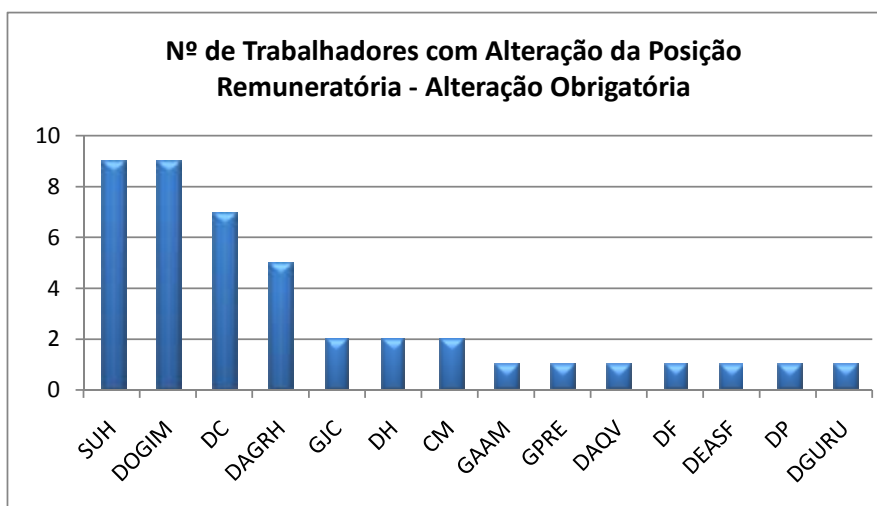

3.3.3. Sistema Integrado de Avaliação do Desempenho na Administração Pública - 2009

Quadro 3.3.3.1. Número de trabalhadores contemplados com Prémios de Desempenho referente à Avaliação de 2009

Cargo/Carreira	Número de Funcionários contemplados
Técnico Superior	14
Assistente Operacional	10
Dirigentes	9
Assistente Técnico	7
Total	40

O Trabalhador posicionado no 41º lugar tem uma remuneração base superior ao valor resultante da diferença do montante pago para o estipulado em Edital (€ 65.000,00), pelo que já não foi contemplado com Prémio de Desempenho.

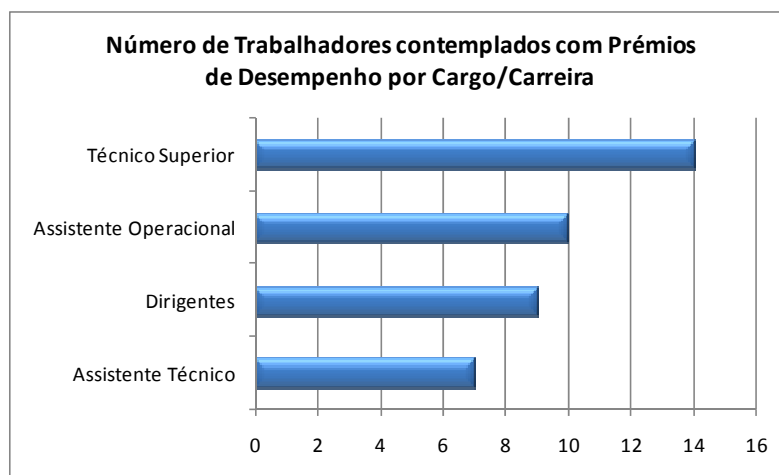

Após a conclusão do processo de avaliação referente ao ano de 2009, conclui-se que a Carreira Profissional que recebeu o maior número de Prémios de Desempenho foi a de “Técnico Superior”, tendo sido, no entanto, o grupo de pessoal “Dirigente” que absorveu a maior percentagem do montante monetário estipulado em Edital.

Quadro 3.3.3.2. Distribuição pecuniária dos Prémios de Desempenho por Cargo / Carreira (2009)

Cargo/Carreira	Valor Efectivo (€)
Dirigentes	25.430,43
Técnico Superior	23.240,07
Assistente Operacional	8.183,78
Assistente Técnico	7.662,01
Total	64.516,29

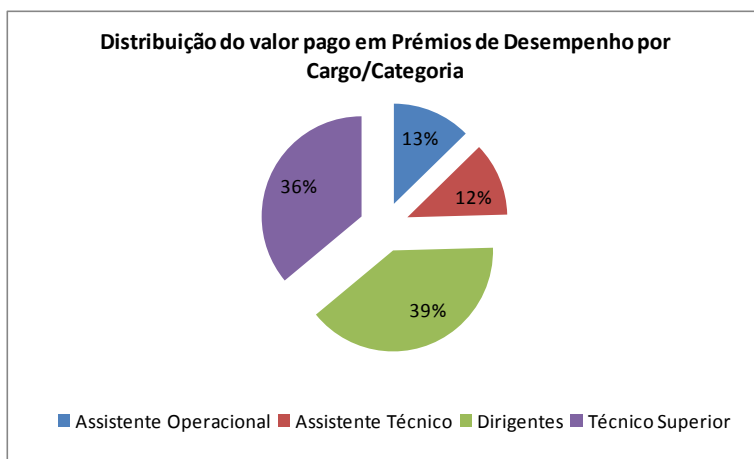

A distribuição de Prémios de Desempenho de 2009, por Unidade Orgânica, encontra-se espelhada no seguinte quadro:

Quadro 3.3.3.3. Distribuição dos Prémios de Desempenho por Unidade Orgânica (2009)

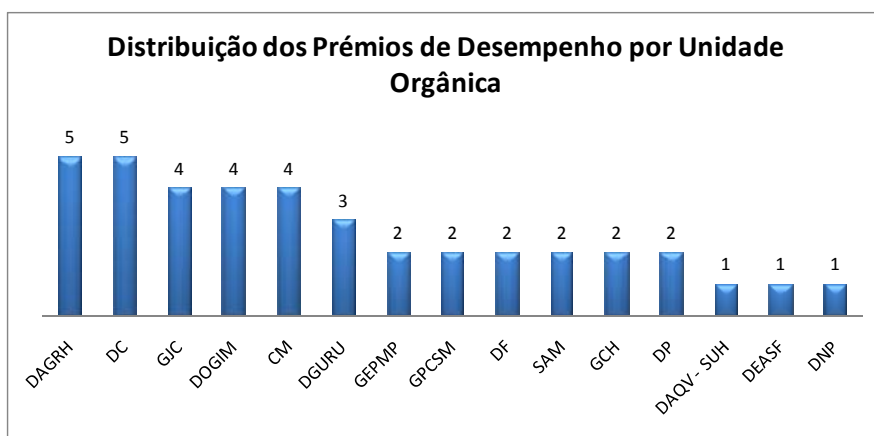

3.4. Medidas de Apoio ao Emprego

Quadro 3.4.1. Medidas de Apoio ao Emprego Promovidas em 2010

Unidades Orgânicas	Serviços	Estágios PEPAL			Contrato Emprego-Inserção (CEI)			Total		
		M	F	T	M	F	T	M	F	T
02 01	Departamento de Administração Geral e Recursos Humanos				1	1	2	1	1	2
02 02	Departamento Financeiro	1		1	2	1	3	3	1	4
03 02	Departamento de Gestão Urbanística e Renovação Urbana	1		1		1	1	1	1	2
03 03	Departamento Obras e Gestão Infra-Estruturas Municipais				1		1	1		1
04 01	Departamento de Educação, Acção Social e Família		2	2	2	16	18	2	18	20
04 03	Departamento de Ambiente e Qualidade de Vida				4		4	4		4
	Departamento de Cultura	1		1	1		1	2		2
05	Departamento de Habitação				26	5	31	26	5	31
10	Companhia de Bombeiros Sapadores					1	1		1	1
11	Gabinete de Protecção Civil e Segurança Municipal				12		12	12		12
12	Gabinete Jurídico e de Contencioso	1		1		2	2	1	2	3
Total		4	2	6	49	27	76	53	29	82

3.4.1.1. Programa de Estágios Profissionais na Administração Local

N.º de projecto	Unidade Orgânica	Sexo		Total	Custo total do projecto €	Participação FSE (%)
		M	F			
027661/2009/522	Divisão de Licenciamento Diversos e de Fiscalização	1		1	9.372,38€	70%
027661/2009/522	Gabinete de Arqueologia Arte e História	1		1	9.635,98€	70%
027661/2009/522	Divisão de Acção Social e Família		2	2	18.732,87€	70%
027661/2009/522	Divisão de Contabilidade	1		1	9.635,98€	70%
027661/2009/522	Gabinete Jurídico e de Contencioso	1		1	9.635,98e	70%
TOTAL PEPAL				6	57.013,19€	70%
2010 – Janeiro a Dezembro						

Os estágios profissionais organizados no âmbito do PEPAL – Programa de Estágios Profissionais na Administração Local, destinam-se a jovens com idade compreendida entre os 18 e os 30 anos, possuidores de licenciatura ou bacharelato ou habilitados com curso de qualificação profissional, recém-saídos dos sistemas de educação e formação à procura do primeiro emprego ou desempregados, ou à procura de novo emprego, que não tenham frequentado o PEPAP – Programa de Estágios Profissionais na Administração Central.

Ao longo dos últimos anos, o Município de Coimbra, na qualidade de Entidade Promotora, tem desenvolvido projectos desta natureza, de acordo com as necessidades das diversas Unidades Orgânicas.

Os estágios PEPAL têm a duração de 12 meses. Os utentes (estagiários) com habilitações de nível superior têm direito a receber uma bolsa mensal no valor de duas vezes o Rendimento Mínimo Mensal (RMM). Já os estagiários com formação técnico profissional auferem 1,5XRMM, para além do subsídio de refeição e do seguro de acidentes pessoais a que todos têm direito.

Os estágios são co-financiados em 70% pelo Fundo Social Europeu, através da Tipologia 5.2.2 – Estágios Profissionais do Programa Operacional Potencial Humano (POPH).

Quadro 3.4.1.2. Distribuição dos Estágios Profissionais – PEPAL

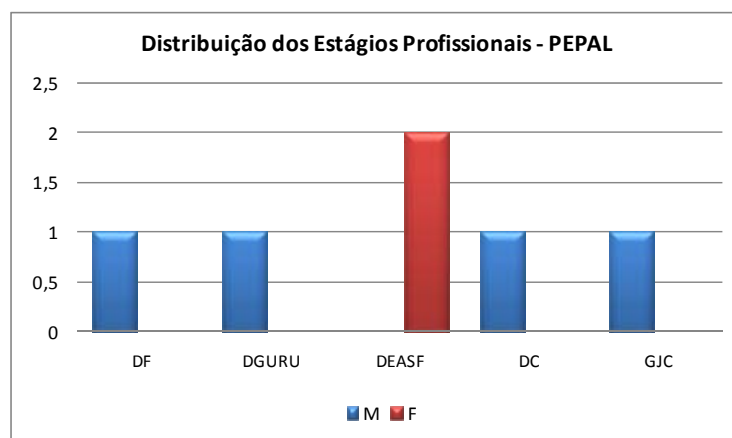

Em 2010, foram acolhidos 6 estagiários, distribuídos por 5 serviços do Município. O custo total do projecto foi de 57.013,19€, tendo o respectivo financiamento passado, nesta 3ª Edição, de 96,85% para 70%.

3.5. Contratos Emprego-Inserção

Relativamente às medidas que visam promover a coesão social através do emprego e da qualificação profissional, em 2009, surgiram alterações introduzidas pela Portaria n.º 128/2009 de 30 de Janeiro, que revoga a anterior (n.º 192/96 de 30 de Maio) e que regulamenta as Medidas “Contrato emprego-inserção” e “Contrato emprego-inserção+” (anteriormente denominadas de “POC’s subsidiados” e “POC’s carenciados”, respectivamente).

São beneficiários das medidas Contrato Emprego-Inserção e Contrato Emprego-Inserção +, os desempregados inscritos nos Centros de Emprego titulares:

- Do subsídio de desemprego ou do subsídio social de desemprego, designados desempregados subsidiados;
- Do rendimento social de inserção.

Estes projectos de trabalho socialmente necessário não podem ter uma duração superior a 12 meses e não são prorrogáveis.

Há, no entanto, um projecto (que se encontra abaixo representado no quadro-resumo) com a duração de 24 meses (Proj. n.º 123/POCS/08). Tal situação ocorreu pelo facto de a sua candidatura ter sido apresentada por este Município e aprovada pelo Centro de Emprego de Coimbra por um período de 2 anos, altura em que a Portaria n.º 192/96 de 30 de Maio permitia este tipo de amplitudes de tempo. Portanto, o projecto n.º 123/POCS/08 foi aprovado por um período de 2 anos, tendo atingido o seu término em Maio de 2010.”

No que diz respeito à medida “Contrato emprego-inserção”, os seus utentes auferem uma bolsa mensal de 20% da prestação mensal de desemprego ou de 20% do indexante dos apoios sociais (caso se trate de Subsídio Social de Desemprego), pagamento este da responsabilidade da entidade promotora – Município de Coimbra. Caso o utente aufera subsídio de desemprego, o valor da bolsa varia consoante o montante desse mesmo subsídio.

No que diz respeito à medida “Contrato emprego-inserção+”, os encargos com a remuneração mensal do desempregado são comparticipados pelo IEFP a 80% durante todo o projecto, ficando a restante percentagem (20%) a cargo da Câmara Municipal de Coimbra.

Quanto aos restantes encargos, e à semelhança do que tem sido praticado de acordo com a Legislação em anos anteriores, o subsídio de transporte, o subsídio de refeição e o seguro de acidentes pessoais são suportados pela Autarquia.

Ao longo dos últimos anos, o Município de Coimbra, na qualidade de Entidade Promotora, tem desenvolvido projectos desta natureza, de acordo com as necessidades pontuais das diversas Unidades Orgânicas.

Pelo quadro que a seguir se apresenta, em 2010, decorreram 27 Contratos Emprego-Inserção, 19 subsidiados (CEI) e 8 carenciados (CEI+). Deste total, 1 projecto ocorre de 2008, 9 transitaram de 2009 e 17 tiveram início em 2010. Ao todo, participaram 76 beneficiários, 49 do género masculino e 27 do género feminino. Estes projectos importaram em € 123.652,46, tendo o IEFP comparticipado € 40.857,17 (financiamento realizado apenas nos projectos carenciados, por força da Lei, e conforme já explicado).

Quadro 3.5.1.1. CEI (Contratos Emprego-Inserção) em 2010

N.º de projecto	Unidade Orgânica	Categoria	Sexo		Total	Valor do projecto em 2010 (€)	Encargos CMC em 2010 (€)
			M	F			
123/POCS/08	DiC	Assist. Técnico	0	1	1	567,84	567,84
007/CEI/09	DGFRH	Assist. Técnico	0	1	1	1.331,67	1.331,67
	DGURU		0	1	1		
008/CEI/09	DASF	Téc. Superior	0	1	1	1.231,72	1.231,72
031/CEI+/09	DH	Assist. Operacional	1	0	1	2.547,49	1.038,30
305/CEI/09	DH	Assist. Técnico	0	1	1	829,77	829,77
042/CEI+/09	DASF	Assist. Operacional	1	0	1	3.198,45	683,11
064/CEI+/09	DH	Assist. Operacional	2	1	3	12.018,50	3.969,38
375/CEI/09	DH	Assist. Operacional	2	0	2	3.560,13	3.560,13
561/CEI/09	CBS	Assist. Operacional	0	1	1	208,49	208,49
569/CEI/09	DH	Assist. Operacional	2	0	2	3.822,84	3.822,84
088/CEI/10	DEC	Assist. Operacional	0	8	8	7.450,45	7.450,45
089/CEI/10	DEIP	Assist. Operacional	1	0	1	1.385,99	1.385,99
090/CEI/10	DI	Téc. Superior	1	0	1	1.730,88	1.730,88
096/CEI/10	DF	Assist. Técnico	2	0	2	5.592,41	5.592,41
022/CEI+/10	DEC	Assist. Operacional	0	7	7	15.468,20	6.362,66
129/CEI/10	SMV	Assist. Operacional	4	0	4	9.610,90	9.610,90
163/CEI/10	GJC	Assist. Operacional	0	1	1	1.692,05	1.692,05
1106/CEI/10	GPCSM	Assist. Operacional	5	0	5	4.072,46	4.072,46
1020/CEI+/10	GPCSM	Assist. Operacional	7	0	7	12.850,88	6.959,46
1092/CEI/10	DC - DBA	Assist. Operacional	1	0	1	1.570,67	1.570,67
1090/CEI/10	DH	Assist. Operacional	6	1	7	7.659,09	7.659,09
1017/CEI+/10	DH	Assist. Operacional	8	1	9	21.177,45	8.209,49
1035/CEI+/10	DASF	Assist. Operacional	1	0	1	2.382,08	872,88
1093/CEI/10	GJC	Assist. Operacional	0	1	1	1.692,05	1.692,05
1039/CEI+/10	DH	Assist. Operacional	2	0	2		
1204/CEI/10	DH	Assist. Operacional	2	0	2		
1205/CEI/10	DH	Téc. Superior	1	1	2		
27 projectos			49	27	76	123.652,46	82.104,69

Pelo quadro anterior, observamos que o Departamento de Habitação (DH) foi a Unidade Orgânica que beneficiou de um maior número de Medidas desta natureza, com um total de 10 projectos (4 CEI+ e 6 CEI) para um total de 31 utentes, seguindo-se a Divisão de Acção Social e Família (DASF) com 3 projectos (2 CEI+ e 1 CEI) para um total de 3 utentes. Depois surge o Gabinete de Protecção Civil e Segurança Municipal (GPCSM) com 2 projectos (1 CEI+ e 1 CEI) para um total 12 utentes e o Gabinete Jurídico e de Contencioso (GJC) com 2 projectos (CEI) para um total de 2 utentes.

Importa referir que o Departamento de Gestão Urbanística e Renovação Urbana (DGURU) partilhou um projecto CEI com a Divisão de Gestão e Formação de Recursos Humanos (DGFRH), ou seja, um dos projectos integrou 2 utentes: 1 para cada Unidade Orgânica.

A Divisão de Educação e Ciência (DEC) beneficiou de 2 projectos (1 CEI+ e 1 CEI) com um total de 15 utentes, tendo o Serviço Médico Veterinário (SMV) beneficiado de 1 projecto CEI com 4 utentes.

O Departamento Financeiro (DF) beneficiou de 1 projecto CEI com 2 utentes. Já a Divisão de Contabilidade (DC), o Departamento de Cultura (DC), a Divisão de Iluminação e Equipamento Público (DEIP), a Divisão de Informática (DI) e a Companhia de Bombeiros Sapadores (CBS) beneficiaram, respectivamente, de 1 Medida CEI, cada qual com 1 utente.

O Departamento de Habitação foi a unidade orgânica que, pelo seu conteúdo funcional, beneficiou de um maior número de projectos. Até porque tem sob a sua tutela actividades (como a manutenção de espaços verdes, limpeza de matas e valas, bairros municipais,...), que carecem de contratação de utentes desempregados, na sua maioria inquilinos dos bairros municipais, no âmbito destas medidas, ocupando-os e aproximando-os do mercado de trabalho. Tratam-se, pois, de tarefas que se enquadram nas consideradas “tarefas úteis à comunidade” e que, ao abrigo da Portaria acima referida, vão ao encontro daquilo que é considerada “ocupação socialmente útil de pessoas desocupadas enquanto não lhes surgirem alternativas de trabalho”.

Quanto aos encargos com estes projectos, salientamos que, em 2010, os mesmos importaram em € 123.652,46. Deste valor, o Município de Coimbra teve como despesa real € 82.104,69, já que a diferença entre estes dois montantes representa a comparticipação do IEFP, I.P., atribuída em 80% nos projectos carenciados.

Assim, em 2010, o Município de Coimbra beneficiou de 27 projectos da medida Contrato Emprego-Inserção com um total de 76 utentes (6 Assistentes Técnicos; 4 Técnicos Superiores e 66 Assistentes Operacionais), conforme já exposto.

Quadro 3.5.1.2. Distribuição dos CEI e CEI+ pelas Unidades Orgânicas da CMC

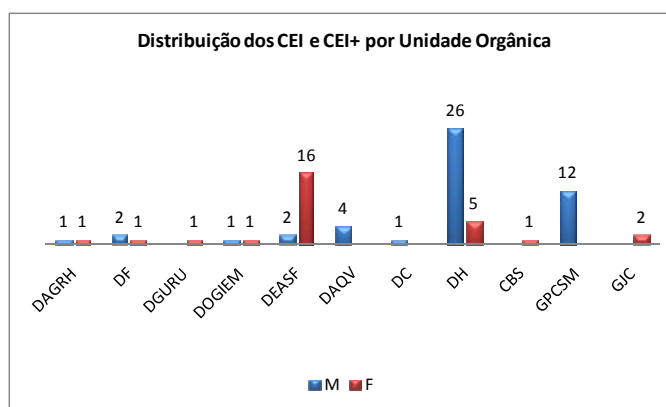

3.6. Estágios Curriculares

No ano de 2010, o Município de Coimbra proporcionou 83 Estágios Curriculares, consolidando o seu papel social e educacional e proporcionando, sempre que possível, oportunidades aos jovens para enriquecerem a sua formação em contexto de trabalho.

Quadro 3.6.1. Estágios Curriculares Promovidos em 2010

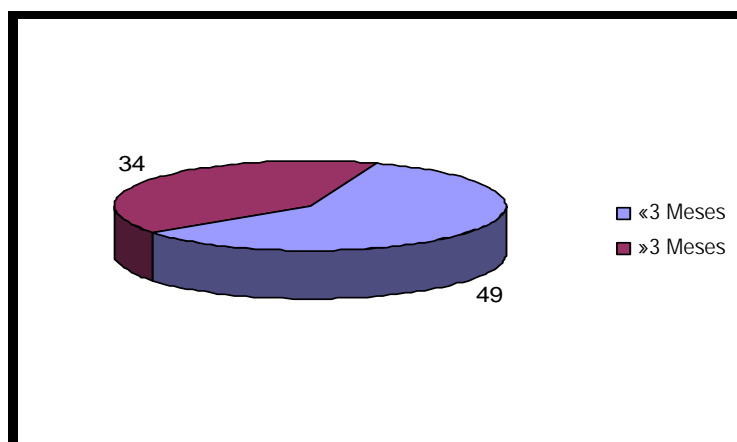

3.7. Absentismo

Quadro 3.7.1. Repartição Global do Tipo de Ausência (2009 e 2010) (dias de ausência)

Tipo de Falta	2009		2010		Taxa de Crescimento 2009/2010	
	NÚM.	%	NÚM.	%	NÚM.	%
Doença	14.736	53,06	17.461	57,07	2.725	18,49
Acidentes em serviço	1.535	5,53	1.043	3,41	- 492	- 32,05
Injustificadas	779	2,81	1.109	3,62	330	42,36
Casamento	142	0,51	183	0,60	41	28,87
Maternidade e Paternidade	4.382	15,78	5.702	18,64	1.320	30,12
Trabalhador - Estudante	831	2,99	1.048	3,43	217	26,11
Falecimento de Familiar	366	1,32	375	1,23	9	2,46
Assistência a familiares	1.053	3,79	1.135	3,71	82	7,79
Licença sem Vencimento	1.454	5,24	119	0,39	- 1.335	- 91,82
Outras (a)	2.492	8,97	2.423	7,92	- 69	- 2,77
Total	27.770	100	30.598	100	2.828	10,18

(a) Dias de ausência por conta do período de férias, por participação em mesa eleitoral, cumprimento de obrigações legais, eleitos locais, provas de concurso, socorrismo, doação de sangue, motivo não imputável ao trabalhador, tratamento ambulatorio e formação.

Da análise do quadro de ausências, podemos observar que o factor que mais impulsiona o absentismo continua a ser a Doença (57,07%), constatando-se mesmo um aumento de 18,49%, comparativamente ao ano transacto.

As ausências por Maternidade e Paternidade (incluindo as faltas por nascimento) constituem a segunda maior causa de absentismo, representando 18,64% do seu cômputo global. Este motivo de não comparência ao serviço registou a segunda maior variação positiva relativamente a 2009 (30,12%), o que resulta, essencialmente, das recentes alterações legislativas à Lei da Maternidade e Paternidade, as quais prevêem a possibilidade de opção de partilha da licença parental com o progenitor (Decreto-Lei n.º 89/2009 e Decreto-Lei nº 91/2009, de 7 de Fevereiro).

O significativo aumento das ausências “Trabalhador-Estudante” (26,11%), assente no apoio deste Município, é concomitante ao seu expressivo valor absoluto (1.048 dias de ausência), traduzindo-se, como anteriormente já referido, na elevação da taxa habilitacional dos trabalhadores em exercício efectivo de funções na Autarquia.

Não obstante as faltas Injustificadas terem sofrido o maior acréscimo (42,36%), estas não têm a mesma expressão em termos relativos, representando apenas 3,62% do total das faltas.

De igual modo, as ausências para Assistência aos Familiares (1.135) são elevadas, o que, conjuntamente com as ausências por Maternidade e Paternidade, constitui uma consequência directa do aumento da taxa de emprego feminino, pois são as mulheres quem, tradicionalmente, “têm a cargo” o acompanhamento dos seus descendentes.

O número de dias relativos a “licença sem vencimento” corresponde aos dias de ausência, por este motivo, de dois trabalhadores que se encontram em efectividade de funções no final do ano e, deste modo, entram no cômputo total de efectivos (1.454). Contudo, é necessário referir que o total de dias de ausência por licença sem vencimento, de trabalhadores que se encontram nesta situação a 31 de Dezembro, é de 2.874 dias.

Quadro 3.7.1.1. Repartição por Género das Faltas de “Assistência a Familiares” e “Maternidade e Paternidade” de 2010

Designação da Ausência	Género		Total (em dias)	%	
	Masculino	Feminino		M	F
Assistência a Familiares	310	825	1.135	27,31	72,69
Maternidade e Paternidade	1.099	4.603	5.702	19,27	80,73
Total	1.409	5.428	6.837	20,61	79,39

Como consequência directa do maior controlo e implementação de critérios de prevenção de acidentes em serviço, desenvolvidos ao longo dos últimos anos, as inerentes faltas mantêm um movimento contínuo no sentido da sua diminuição (- 32,05%).

O motivo residual “Outras”, apesar de representar, no seu conjunto 7,92% das ausências em 2010, apresenta, individualmente, uma expressão pouco relevante.

Quadro 3.7.1.2. Repartição Global do Tipo de Ausência de 2010 (em dias)

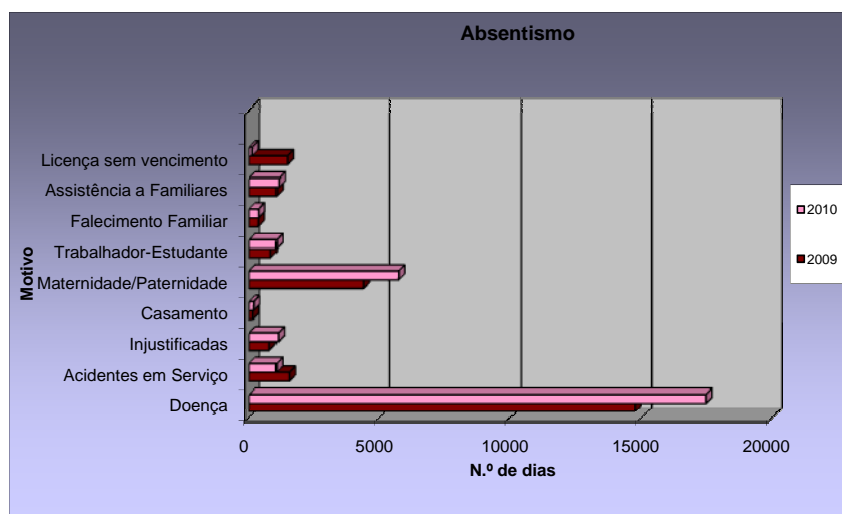

Quadro 3.7.2. Repartição Global do Tipo de Ausência por Cargo/Carreira/2010 (dias de ausência)

Cargo/Carreira	Dirigente	T Superior	Coord Técnico	Assistente Técnico	Encarregado	Assistente Operac	Bombeiros	Informática	Polícia Municipal	Fiscais Municipais	Total
Doença	545	1.724	0	3.643	0	10.181	553	2	280	533	17.461
Acidentes em serviço	3	41	5	38	0	769	144	0	43	0	1.043
Injustificadas	0	4	0	400	0	705	0	0	0	0	1.109
Casamento	0	30	0	22	0	56	60	0	15	0	183
Maternidade e Paternidade	0	2.492	0	1.141	0	815	408	28	818	0	5.702
Trabalhador - Estudante	15	108	0	546	0	136	69	24	150	0	1.048
Falecimento de Familiar	4	74	2	81	0	177	29	0	7	1	375
Assistência a familiares	8	317	0	355	0	373	2	2	78	0	1.135
Licença sem Vencimento	0	0	0	119	0	0	0	0	0	0	119
Outras	46	425,50	5	550	1	1.197,50	181	4	8	5	2.423
Total	621	5.215,5	12	6.895	1	14.409,5	1.446	60	1.399	539	30.598

Os efectivos integrados na carreira de "Assistente Operacional", constituem o grupo que contribui com o maior número de ausências para o somatório das faltas verificadas em 2010, representando cerca de metade do total das faltas registadas na Autarquia (14.409,5).

Não obstante o quantitativo de faltas do grupo "Fiscais Municipais" ser pouco expressivo, este traduz-se na taxa de absentismo mais elevada (18,85%).

Do mesmo modo, os Polícias Municipais detêm a segunda maior taxa de absentismo (14,45%), encontrando-se, no entanto, a Maternidade e Paternidade (factor que foge aos mecanismos de prevenção e controlo do Absentismo) como principal elemento das ausências deste grupo profissional, representando 58,47% do seu total.

A seguir à carreira de “Assistente Operacional, a de “Assistente Técnico” e a de “Técnico Superior” constituem, em valores absolutos, as que mais contribuem para o número global das ausências registadas no corrente ano (respectivamente 6.895 e 5.215,5 dias).

Em contrapartida, o pessoal informático é dos grupos profissionais que regista uma das menores taxas de absentismo.

Taxa de Absentismo por Cargo/Carreira

Cargo/Carreira	Taxa
Dirigentes	5,33
Técnico Superior	8,59
Coordenador Técnico	1,09
Assistente Técnico	11,52
Encarregados	0,02
Assistente Operacional	10,41
Bombeiros	5,62
Informática	3,41
Polícia Municipal	14,45
Fiscais Municipais	18,85

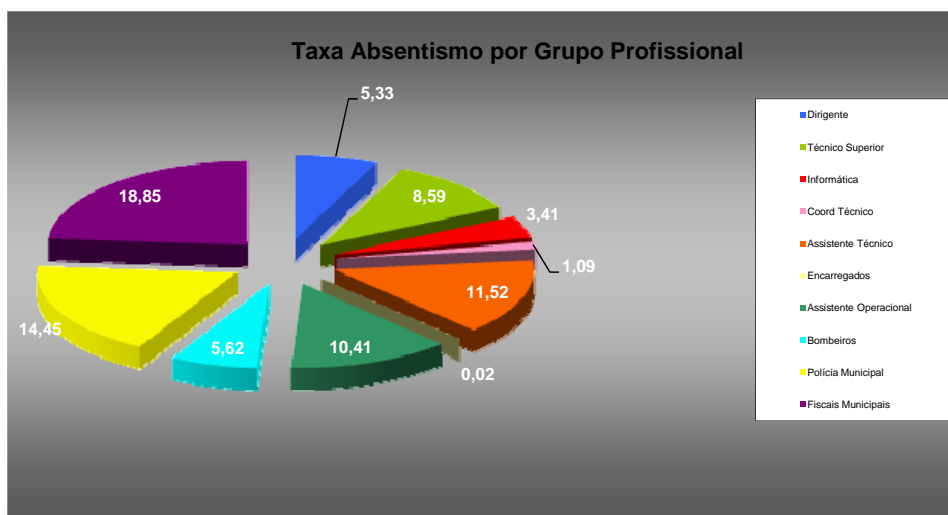

Repartição das faltas por Doença

Tipo de ausências por Doença	2010	
Falta por Doença	M	6.523
	F	5.895
	T	12.418
Baixa Doença (Segurança Social)	M	915
	F	1.744
	T	2.659
Falta por Doença (Internamento)	M	469
	F	132
	T	601
Falta por Doença Contratados (Segurança Social)	M	178
	F	131
	T	309
Falta por Doença (Internamento) – Segurança Social	M	32
	F	52
	T	84
Falta por Isolamento Profilático	M	0
	F	1
	T	1
Junta Médica	M	602
	F	787
	T	1.389
Total	M	8.719
	F	8.742
	T	17.461

Quadro 3.7.4. Taxa de Absentismo (2004 a 2010)

Ano	Dias Trabalho/Ano	Ausências	Taxa de Absentismo
2004	305.800	28.714,5	9,39%
2005	326.480	30.318	9,29%
2006	332.640	26.680,5	8,02%
2007	323.180	28.207,5	8,73%
2008	328.460	26.967	8,21 %
2009	320.540	28.423	8,87 %
2010	319.880	30.598	9,57%
Varição 2009/2010	- 660	2.175	0,70

(A Taxa de Absentismo é calculada com base no total de ausências registadas, valor médio de dias de trabalho anual (220) e o quantitativo de efectivos da Autarquia).

Embora as ausências por Greve e Actividade Sindical, no âmbito da legislação vigente, não sejam consideradas como falta, interessa referir que foram contabilizados 1.884 dias de ausência por estes motivos (1.368 por Greve e 516 por Actividade Sindical).

De acordo com o estipulado no artigo 163.º da Lei n.º 59/2008, de 11 de Setembro, a prestação de trabalho extraordinário em dia útil, em dia de descanso semanal complementar, e em dia feriado, confere ao trabalhador o direito ao gozo de descanso compensatório de 25% do tempo de trabalho extra realizado. Este direito apenas pode ser gozado quando o trabalhador perfizer trabalho extra equivalente a um dia de trabalho normal.

Procedeu-se no corrente ano, ao registo dos dias de gozo de horas por compensação de trabalho extraordinário (1.784), os quais, apesar de terem alguma expressão no cômputo das ausências, não são, à semelhança do que ocorre com as ausências por greve e actividade sindical, consideradas para o cálculo da taxa de absentismo.

3.8. Juntas Médicas da ADSE

Número de Processos iniciados em:		Número de Processos não concluídos (iniciados em 2010)
(2009 e concluídos em 2010)	(2010 e concluídos em 2010)	
6	13	8

Número de Processos Remetidos à C.G.A.		Número de trabalhadores aposentados na sequência de Junta Médica
(iniciados em 2009)	(iniciados em 2010)	
10	2	2

Na sequência do rigoroso trabalho desenvolvido em anos anteriores, em 2010, também se verificou um elevado número de processos remetidos para Junta Médica após um período de ausência por doença superior a 60 dias. Assim, em 2010, foram concluídos 19 processos, dos quais 6 tiveram início em 2009.

Foram remetidos a nova Junta Médica 8 processos para futura reavaliação.

Após parecer da Junta Médica da ADSE, 12 processos foram remetidos à Caixa Geral de Aposentações, tendo este organismo concluído o processo de Aposentação por incapacidade de 2 trabalhadores.

3.9. Movimentos / Alteração de Situação de Pessoal (2010)

Quadro 3.9.1. Procedimentos Concursais

Tipo de Procedimento Cargo/Carreira/Categoria	Despacho de abertura < 2010	Despacho de abertura 2010	Processos Concluídos 2010	Processos a transitar p/ 2011
Procedimentos Concursais p/ Provimento de Cargos Dirigentes				
Director de Departamento	2	2	3	1
Chefe de Divisão	5	4	5	4
Total	7	6	8	5
Procedimento Concursal p/ celebração de CTFPTI				
Técnico Superior	9	10	3	16
Especialista Informática	0	1	0	1
Coordenador Técnico	0	1	0	1
Assistente Técnico	0	2	0	2
Assistente Operacional	6	1	3	4
Total	15	15	6	24
Procedimento Concursal p/ celebração de CTFPTD				
Técnico Superior	5	0	5	0
Assistente Operacional	1	0	1	0
Total	6	0	6	0
Totais	28	21	20	29

Durante o ano de 2010, foram tramitados 49 procedimentos concursais, dos quais 13 se destinavam ao provimento de cargos dirigentes, 30 visavam a celebração de Contrato de Trabalho em Funções Públicas por tempo indeterminado, e os restantes 6 pretendiam a celebração de Contratos de Trabalho em Funções Públicas por tempo determinado.

Daquele total (49), foram concluídos 20 procedimentos, que permitiram 8 nomeações para o exercício de cargos dirigentes, bem como a celebração de 29 Contratos de Trabalho em Funções Públicas, 16 dos quais por tempo indeterminado e os restantes 13 por tempo determinado. Para o exercício de cargos dirigentes, foram ainda nomeados, em regime de substituição, 3 Chefes de Divisão e 1 Director de Departamento, cujos procedimentos concursais se encontram em tramitação.

Quadro 3.9.2. Concursos para provimento de cargos dirigentes:

Pessoal Dirigente	
Nomeações em regime de substituição	4
Nomeações em comissão de serviço	8
Contratos de Trabalho em Funções Públicas	
Celebração de CTFPTI	16
Celebração de CTFPTD	13

Quadro 3.9.3. Distribuição dos Movimentos de Saída por Cargo/Carreira

Saídas/Grupo Profissional	Dirigentes	Téc. Sup.	Coord. e Assistent e Técnico	Encarregad	Assistent e Operac.	Bombeiros	Informática	Polícia Municipal	Fiscais Municip.	Outros	Total
Falecimento			1		2						3
Exoneração		1									1
Aposentação			5	2	11	2			1		21
Demissão/Rescisão											
Mobilidade / Comissão de Serv noutra entidade		1	1								2
Fim de mobilidade / Comissão serviço	3	1								1	5
Denúncia qq das Partes			2		1						3
Caducidade Contrato		1			5						6
Licenças sem vencimento		1	2		2						5
Total	3	5	11	2	21	2			1	1	46

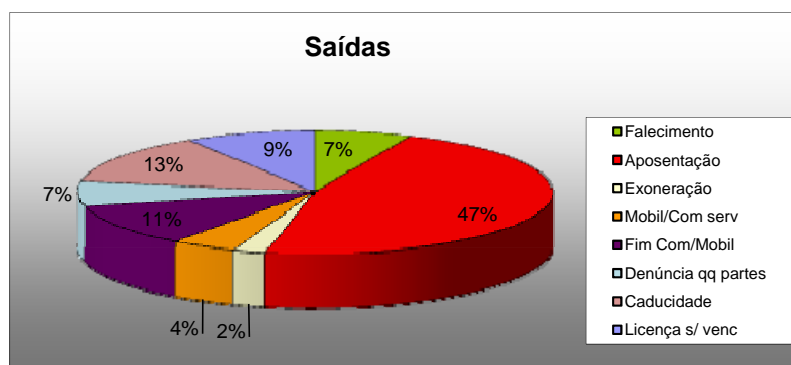

Não obstante o acréscimo no número de pedidos de Aposentação, tem-se verificado uma diminuição de Aposentações deferidas pela Caixa Geral de Aposentações, com um hiato de tempo processual médio de 9 meses naquela Entidade, desde a sua instrução até à respectiva conclusão.

O grupo de pessoal em que se registou o maior número de pedidos deferidos foi o de Assistente Operacional (11 processos). O motivo mais frequente foi a Aposentação Antecipada (5 processos).

No Grupo de Pessoal "Bombeiros" verificou-se o deferimento de 2 processos por limite de idade.

Quadro 3.9.4 Aposentação por Motivo /Carreira

Aposentações	Dirigentes	Téc. Sup.	Coord. e Assistente Técnico	Encarregado	Assistente Operac.	Bombeiros	Informática	Polícia Municipal	Fiscais Municip.	Outros	Total
Aposentação (Tempo serviço)			1		5						6
Aposentação (Limite Idade)						2					2
Aposentação Compulsiva											
Aposentação Antecipada			3	2	5				1		11
Aposentação Incapacidade			1		1						2
Total			5	2	11	2			1		21

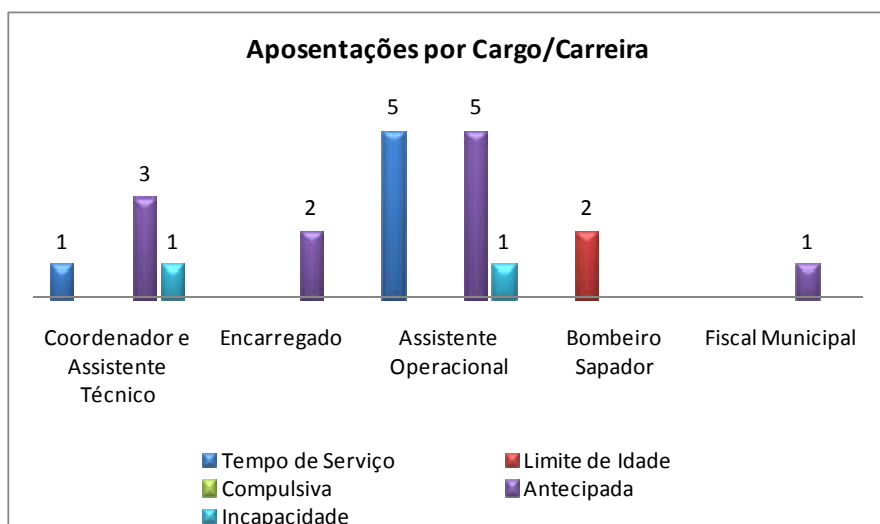

Quadro 3.9.5. Acumulação de Funções/2010

GRUPO DE PESSOAL	Acumulação de Funções em 2010											
	Solicitados			Arquivados			Deferidos			Indeferidos		
	CTFP TI	Com. Serviço	CTTR TD	CTFP TI	Com. Serviço	CTTR TD	CTFP TI	Com. Serviço	CTTR TD	CTFP TI	Com. Serviço	CTTR TD
Director Municipal												
Director Depart		1						1				
Chefe Divisão		2						2				
Técnico Superior	13		4				15		2			
Esp Informática												
Técnico Informática	1						1					
Coordenador Técnico	1						1					
Assistente Técnico	3			1			7			1		
Enc Geral Operário												
Enc Operário												
Assistente Oper	22			2			22			2		
Fiscais - TP	1						1					
Fiscais - Auxiliar												
Outros (a)	5						7					
Total	46	3	4	3	0	0	47	3	2	3	0	0
		53			3			52			3	

(a) No grupo "Outros" encontram-se inseridos os Bombeiros Sapadores e a Polícia Municipal.

Nota: A diferença de valores entre os pedidos de Acumulação de Funções apresentados em 2010 e o total de processos Deferidos, Indefinidos e Arquivados deve-se ao facto de terem transitado processos de 2009 que tiveram a sua conclusão apenas em 2010.

Quadro 3.9.6. Processos de Acumulação de Funções Deferido em 2010 por Cargo/Carreira

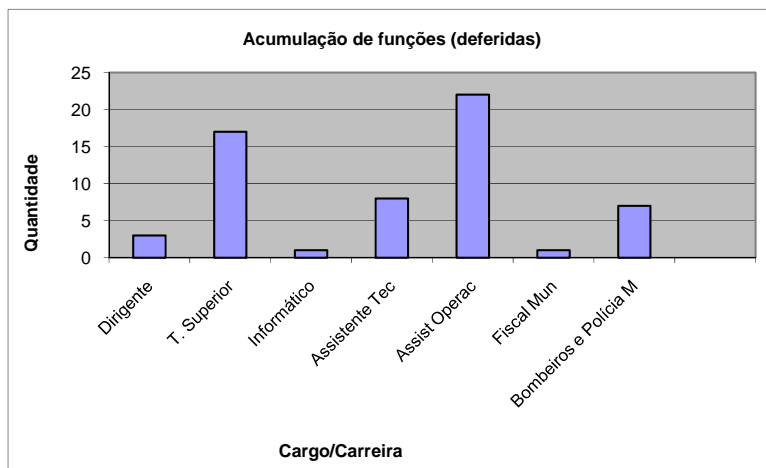

Quadro 3.9.7. Afectações Internas / 2010

Unidades Orgânicas	Serviços/ Grupos de Pessoal	Téc Sup	Esp Inform	Téc Inform	Coord Técnico	Assist Técnico	Enc Geral Oper	Enc Oper	Assist Oper	Fiscal Munic.	Fiscal Obras	Enc Pessoal Aux.	Polícia Mun	Bombeiros	Total
01	AM e CM	1	0	0	0	1	0	0	1	0	0		0	0	3
02 00	DMAF	0	0	0	0	1	0	0	1	0	0		0	0	2
02 01	DAGRH	4	0	0	0	5	0	0	2	0	0		0	0	11
02 02	DF	1	0	0	0	1	0	0	0	0	0		0	0	2
02 03	DNP	0	0	0	0	0	0	0	0	0	0		0	0	0
03 00	DMAT	2	0	0	0	1	0	0	0	0	0		0	0	3
03 01	DP	1	0	0	0	1	0	0	0	0	0		0	0	2
03 02	DGURU	0	0	0	0	1	0	0	0	0	0		0	0	1
03 03	DOGIEM	0	0	0	0	0	0	0	0	0	0		0	0	0
04 00	DMDHS	0	0	0	0	0	0	0	0	0	0		0	0	0
04 01	DEASF	1	0	0	0	0	0	0	0	0	0		0	0	1
04 02	DDJL	0	0	0	0	0	0	0	2	0	0		0	0	2
04 03	DAQV	0	0	0	0	0	0	0	1	0	0	1	0	0	2
04 04	SUH	0	0	0	0	0	0	0	2	0	0		0	0	2
05	DH	1	0	0	0	0	0	0	1	0	0		0	0	2
06	DC	2	0	0	0	3	0	0	4	1	0		0	0	10
07	GEPMP	0	0	0	0	0	0	0	0	0	0		0	0	0
08	GPRE	0	0	0	0	0	0	0	0	0	0		0	0	0
09	GDEPE	0	0	0	0	0	0	0	0	0	0		0	0	0
10	CBS	0	0	0	0	0	0	0	0	0	0		0	0	0
11	GPCSM	0	0	0	0	0	0	0	0	0	0		0	0	0
12	GJC	0	0	0	0	0	0	0	0	0	0		0	0	0
14	GAF	0	0	0	0	0	0	0	0	0	0		0	0	0
15	GCH	0	0	0	0	0	0	0	0	0	0		0	0	0
16	GDC	0	0	0	0	0	0	0	0	0	0		0	0	0
17	SPM	0	0	0	0	0	0	0	1	0	0		0	0	1
18	SAM	0	0	0	0	0	0	0	0	0	0		0	0	0
	Total	13	0	0	0	14	0	0	15	1	0	1	0	0	44

3.10. Formação Profissional

A formação constitui um dos pilares para o incremento das diversas competências dos colaboradores, fomentando nos serviços a que estes se encontram afectos novos conhecimentos e/ou competências.

Quadro 3.10.1. Análise Quantitativa da Formação Realizada / 2010 (Formação externa)

QUADRO-SÍNTESE DAS ACÇÕES DE FORMAÇÃO							
Área de Formação	Entidade	Designação	Horas de Formação			Total Participantes	Despesa de Inscrição (€)
			Nº	Duração	Total		
Arquitectura e Urbanismo	APPLA	Workshop sobre Democracia Participativa e Processos de Planeamento e Ordenamento Territorial	1	7	7	1	
	Secção Regional do Sul da Ordem dos Arquitectos	Arquitectura e Segurança contra Incêndios	1	21	21	1	150,00€
	CEFA	Política de Cidades e Reabilitação Urbana	1	14	42	3	600,00€
	Instituto Nacional para a Reabilitação	Uma Casa para a Vida	1	2	6	3	
	Associação Portuguesa de Ecologia da Paisagem	Landscape Monitoring in Peri - urban Areas	1	8	8	1	
	Ordem dos Engenheiros da Região Norte	II Jornadas de Informação Geográfica: As Tecnologias de Informação Geográfica ao Serviço do Ordenamento do Território	1	7	28	4	
	EMAC	Conferência A Gestão do Espaço Público: Um Compromisso Global	1	7	7	1	
	Ad Urbem	Avaliação das Políticas de Ordenamento do Território e de Urbanismo	1	13	13	1	
	Instituto de Geografia e Ordenamento do Território	Jornadas MOPT - Conflitos e Políticas territoriais: uma abordagem integrada aos processos de urbanização	1	14	14	1	
Artes do Espectáculo	Universidade de Coimbra	VI Seminário Latino - Americano de Geografia Física e II Seminário Ibero - Americano de Geografia Física - Sustentabilidade da Gaia: ambiente, ordenamento e desenvolvimento	1	14	14	1	120,00€
	Câmara Municipal de Águeda	Expressão Dramática para Professores Módulo II	1	12	12	1	
Biblioteconomia, arquivo e documentação	Universidade de Coimbra	Seminário Sobre Arquivos Municipais	1	21	21	3	
	NESCHEN	Higienização e Acondicionamento de Encadernação em Pergaminho	1	7	14	2	384,00€
	DGARQ	Workshop Nacional DigitArq	1	7	7	1	120,00€
	Município de Albufeira	Jornadas de Arquivo	1	14	28	2	
	Associação para a Defesa do Património Cultural da Região de Beja	XI Palavras Andarilhas	1	18	54	3	
Ciências da Educação	Fórum Português de Administração Educacional Faculdade de Psicologia e de Ciências de Educação	IV Congresso do Fórum Português de Administração Educacional	1	21	21	1	180,00€
Ciências da Terra	Instituto Geográfico Português	Workshop SNIG - INSPIRE @myESIG 2010	1	7	21	3	
Ciências e Tecnologia	Centro de Investigação em Antropologia e Saúde do Departamento de Ciências da Vida, Faculdade de Ciências e Tecnologia, Universidade de Coimbra	Anthropology and Health 2010: Trends for the next decade	1	14	14	1	
	ITECONS	A Problemática dos RDC, a Legislação e o PPGR (C40)	1	7	42	6	
		Acústica de Edifícios (C 44)	1	30	180	6	
		Argamassas de revestimento com comportamentos melhorados	1	7	63	9	
		Dimensionamento de Estruturas de Edifícios com Recurso ao Software CYPECAD 2009 (C43)	2	21	63	3	

Área de Formação	Entidade	Designação	Horas de Formação			Total Participantes	Despesa de Inscrição (€)
			Nº	Duração	Total		
Construção Civil e Engenharia		Dimensionamento de Redes Prediais com instalações Térmicas (C38)	1	14	14	1	
		Elaboração e Adaptação do PPGR – Análise de Casos Práticos (C41)	1	7	21	3	
		Estruturas de Betão armado - Dimensionamento Segundo o Eurocódigo 2 de Secção Solicitadas à Flexão e a Esforços Axiais (C 45)	1	3.5	3.5	1	
		Patologia e Reabilitação de Fachadas de Edifícios (C02)	1	15	60	4	
		Revisão de Preços	1	15	75	5	
	Unave	Engenharia e Gestão de Tráfego	1	40	120	3	1.050,00€
	Legrand	Formação Legrand	1	11	11	1	
	PRP	Intervenção na Infra-Estrutura para Redução da Velocidade	1	21	63	3	
	Instituto de Geografia e Ordenamento do Território	Planeamento Municipal - Balanços e Desafios	1	14	14	1	
Construção e Reparação de Veículos a Motor	Galp Energia	Formação de Lubrificantes	2	6	66	11	
	Auto Sueco Coimbra	Formação VOLVO	2	6	66	11	
Contabilidade e Fiscalidade	CEFA	Seminário Sobre Gestão Financeira Municipal - Endividamento/Financiamento	1	21	21	1	400,00€
		Auditoria Interna nas Autarquias Locais	1	98	294	3	
		POCAL	1	21	189	9	
		Consolidação de Contas do Sector Público Administrativo	1	3.5	7	2	
	Quadros e Metas	Aspectos Relevantes da Contabilidade de Gestão em Ambiente POCAL	1	14	14	1	586,85€
	Interface	Jornadas Interface A.P. "O Futuro da Contabilidade Patrimonial na Administração Pública"	1	6	12	2	432,00€
Desconhecido / Não especificado	Direcção Geral de Veterinária	Fornecimento Directo de Pequenas Quantidades e Reconhecimento de Produtos Tradicionais	1	6	6	1	
	CEFA	8.º Curso de Formação para Fiscais Municipais	1	516 2010/ 31.5H	94.5	3	
Desenvolvimento Pessoal	IGAP	Como Preparar e Conduzir a Entrevista de Avaliação de Competências	1	14	280	20	2.300,00€
Desporto	APP- Associação Portuguesa de Profissionais de Piscinas, Instalações Desportivas e Lazer	IV Congresso Nacional da APP	1	7	7	1	50,00€
	ISCA - International Sport and Cultura Association	Congresso Move 2010 – Frankfurt	1	28	56	2	380,00€
Direito	Direcção Geral de Veterinária	Acto Administrativo e Contra- Ordenações	1	12	12	1	
	CEFA	Alteração ao RJUE	4	7	238	34	
		O Novo Código de Contratação Pública	1	35	315	9	
		Estatuto Disciplinar dos Funcionários	1	7	91	13	
		Formação Acção RJUE	1	39	2007	55	
		O Novo Regime Jurídico de Organização dos Serviços das Autarquias Locais - DI nº 235/2009, de 23/10	1	7	7	1	
		Procedimento Administrativo	1	35	280	8	
		Procedimento Administrativo	1	35	280	8	
		Regime Geral das Contratas Ordenações	1	7	49	7	
		Regime Geral do Ruído	1	7	63	9	
		Regulamento Municipal	1	7	14	2	
		Regulamento Municipal de Urbanização e Edificação	1	7	70	10	
		RJUE e Regimes Jurídicos Sectoriais	1	7	7	1	

Área de Formação	Entidade	Designação	Horas de Formação			Total Participantes	Despesa de Inscrição (€)
			N.º	Duração	Total		
	CEDIPRE	Avaliação de Propostas nos Procedimentos Concursais	1	13.5	54	4	1.110,00€
	Direcção Geral de Veterinária	Implementação da Legislação de Cães Perigosos e Potencialmente Perigosos	1	6	6	1	
	Câmara Municipal do Porto	Reflexos da Actividade Jurídica no Município do Porto	1	7	14	2	
	CEDOUA	Novo Regime da Reabilitação Urbana	1	16	48	3	
		XVI Curso de Pós Graduação em Direito do Ordenamento, do Urbanismo e do Ambiente	1	120	240	2	
Enquadramento na Organização	CEFA	A Imagem do Município - Direitos e Deveres dos Colaboradores	1	21	63	3	
		Especialização em Regime Jurídico de Pessoal na Administração Pública	1	120	282	6	
		Implementação Prática do SIADAP	1	14	196	14	
		Implementação Prática do SIADAP - Dirigentes	1	14	154	11	
	INA	O Novo Quadro do Emprego Público	1	7	7	1	100,00€
Floricultura e jardinagem	ARBOCARE - Carla Martins Abrantes	Fitossanidade de Árvores Ornamentais e Palmeiras	1	13	13	1	102,00€
Gestão e Administração	CEFA	Curso de estudos e Formação para Altos Dirigentes da Administração Local (CEFADAL)	1	300	114	2	
		Curso de Gestão Pública na Administração Local (GEPAL)	1	160	174	5	
		Gestão de Projectos na Administração Local	1	35	210	6	
	Câmara Municipal de Ferreira do Zêzere	O Sistema de Controlo Interno na Administração Local	1	7	14	2	
Informática na Óptica do Utilizador	APCER	Audidores Internos - Como Gerar Valor para a Gestão	1	2.5	2.5	1	
	ITECONS	Autocad 2010 (Nível 1) (C35)	1	20	40	2	
	FLAG	Autocad 2010 Bidimensional	1	50	450	9	
		Autocad 2010 Tridimensional	1	50	100	2	
	AIRC	GCP - Gestão de Contratos Públicos	2	14	213.5	16	
		Mynet Utilizadores	1	7	7	1	
		Obras por Administração Directa	2	14	42	3	
		Sessão de Esclarecimento da Aplicação AIRC - SAD - Sistema de Avaliação e Desempenho	1	2	52	26	
		Sistema de Contabilidade Autárquica - Contabilidade de Custos	1	14	14	1	
		Sistema de Contabilidade Autárquica - Prestação de Contas	1	14	14	1	
		Sistema de Contabilidade Autárquica - Receita e Despesa	1	28	112	4	
		Sistema de Controlo de Empreitadas	1	21	63	3	
		Sistema de Execuções Fiscais	1	14	42	3	
		Sistema de Gestão de Pessoal	1	21	21	1	
		Sistema de Gestão de Pessoal- Nível II	1	35	35	1	
		Sistema de Gestão de Stocks	3	14	196	14	
		Sistema de Gestão Documental	8	14	1.295.5	95	
		Sistema de Inventário e Cadastro Patrimonial - Encerramentos Periódicos	1	28	28	1	
	Sistema de Inventário e Cadastro Patrimonial - Fecho do Ano	1	21	42	2		
	Sistema de Processos de Obras (Técnicos e Fiscais)	1	7	42	6		
Sistema de Processos de Obras (Técnicos)	1	8	8	1			
Protecção de Pessoas e Bens	ADAI	Comportamento do Fogo e Segurança Pessoal no Combate a Incêndios	1	7	112	16	1040,00€

Área de Formação	Entidade	Designação	Horas de Formação			Total Participantes	Despesa de Inscrição (€)
			Nº	Duração	Total		
	RISCOS - Associação Portuguesa de Riscos, Prevenção e Segurança	Congresso Riscos	1	21	84	4	200,00€
	ENGIFIRE - Engenharia de Segurança Contra Incêndios	Segurança Contra Incêndios em Edifícios	1	70	140	2	1320,00€
Serviço de Saúde Pública	Direcção Geral de Veterinária	Curso Auditoria de Sistemas baseados nos princípios do HACCP	1	12	12	1	
	Escola Superior Agrária de Coimbra	Da Produção à Refeição	1	7	14	2	
Serviço Social	ACAPO	A Reabilitação Reorientada	1	7.5	7.5	1	
	Associação GRAAL	Olhares Cruzados Sobre o Saudar	1	4	4	1	
	Rede Social Câmara Municipal de Coimbra	Pobreza e Exclusão no Contexto Actual	1	7	7	1	
Serviços de Transporte	ANTRAM - Associação Nacional de Transportadores Públicos Rodoviários de Mercadorias	Formação de Transporte Colectivo de Crianças	1	35	35	1	317,50€
TOTAL			119	2.264,5	10.171	582	10.942,00€

Legenda:

AIRC – Associação de Informática da Região Centro; ANET – Associação Nacional dos Engenheiros Técnicos; CEDOUA - Centro de Estudos de Direito do Ordenamento do Território, do Urbanismo e do Ambiente; CEFA - Centro de Estudos e Formação Autárquica; INA - Instituto Nacional de Administração; APCER – Associação Portuguesa de Certificação; IGAP – Instituto de Gestão e Administração Pública; UNAVE – Associação para a Formação Profissional e Investigação da Universidade de Aveiro; CEDIPRE – Centro de Estudos de Direito Público e Regulação; Itecons – Instituto de Investigação e Desenvolvimento Tecnológico em Ciências da Construção; ACAPO – Associação dos Cegos e Amblíopes de Portugal; ADAI – Associação para o Desenvolvimento da Aerodinâmica Industrial; APPLA – Associação Portuguesa de Planeadores do Território; DGARQ – Direcção Geral dos Arquivos; EMAC – Empresa de Ambiente de Cascais; PRP – Prevenção Rodoviária Portuguesa.

Quadro 3.10.2 Análise Comparativa da Formação Externa Realizada 2009/2010

Área	Nº Acções		Nº Formandos		Volume de Formação		Custo Total (€)	
	2010	2009	2010	2009	2010	2009	2010	2009
Arquitectura e Urbanismo	10	5	17	12	160	143,5	870,00€	250,00€
Artes do Espectáculo	1		1		12			
Biblioteconomia, arquivo e documentação	5		11		124		504,00€	
Ciências da Educação	1		1		21		180,00€	
Ciências da Terra	1		3		21			
Ciências e Tecnologia	1		1		14			
Construção Civil e Engenharia	14	18	46	77	729,5	1.179	1.050,00€	
Construção e Reparação de Veículos a Motor	4		22		132			
Contabilidade e Fiscalidade	6	1	18	2	537	14		
Desconhecido / Não especificado	2		4		100,5		2.300,00€	
Desenvolvimento Pessoal	1		20		280		380,00€	
Desporto	2	3	3	7	63	44	1.100,00€	85,00€
Direito	20	24	162	118	3.515	1.174	100,00€	8.487,00€
Enquadramento na Organização	5	3	35	5	702	43		1.298,00€
Floricultura e jardinagem	1		1		13			
Gestão e Administração	4	10	15	34	512	399		3.367,00€
Informática na Óptica do Utilizador	32	14	193	42	2.819,5	648		600,00€
Protecção de Pessoas e Bens	3	3	22	13	336	126	2.560,00€	680,00€
Serviço de Saúde Pública	2		3		26			
Serviço Social	3	2	3	2	18,5	21		35,00€
Serviços de Transporte	1		1		35		317,50€	
TOTAL	119	83	582	312	10.171,00	3.791,5	10.942,00€	14.802,00€

Pelo quadro que se apresenta, podemos definir o ano de 2010, em termos de formação externa, como um ano de oportunidades, que se explica, inequivocamente, pela oferta formativa que as entidades externas de formação puderam proporcionar a este Município a custo zero, resultante do financiamento atribuído a essas mesmas entidades pelo Programa Operacional Potencial Humano (POPH), programa integrado nas medidas do Quadro de Referência Estratégico Nacional (QREN).

Do quadro anterior, evidencia-se, de imediato, a ocorrência de mais Acções de Formação relativamente a 2009 a menores custos comparativamente com aquele ano. Portanto, mais cursos vs menores custos (redução dos custos em 26%). Mais cursos implica não só um aumento de participações, que se verificou na ordem dos 86,53% comparativamente com o ano de 2009, mas também um acréscimo do volume de formação, que, realce-se, quase triplicou.

Portanto, de um total de 119 Acções de Formação Externa, 59 cursos importaram, na totalidade, € 10.942,00 para um total de 287 formandos. Os restantes 60 cursos não representaram custos para a Autarquia e tiveram a participação de 295 formandos.

Quanto às áreas temáticas da formação externa, destacam-se a “Informática na Óptica do Utilizador”, com um aumento significativo relativamente a 2009, a “Contabilidade e Fiscalidade” e a “Arquitectura e Urbanismo”. A área de “Direito” mantém-se num nível de acções consideráveis (registando-se apenas uma ligeira descida relativamente a 2009), o que se explica quer pela importância que reveste na Administração Local, quer pelas constantes alterações legislativas que se verificam ao longo dos anos.

No quadro da formação externa de 2010, é de salientar o aparecimento de 11 novas áreas de formação, facto que se explica não só pelo financiamento do POPH às entidades externas de formação, conforme já referido, como também por novas necessidades de formação que ocorreram no ano em análise.

Quadro 3.10.3. Número Global de Participações em Acções de Formação Externas por Área / Serviço

Área de Formação	Serviço	Total Participantes	Volume
			Formação
Arquitectura e Urbanismo	DGURU – DGUN	1	7
	DH	1	2
	DH – DPH	1	2
	DH – DRE	1	21
	DMAT	2	21
	DP	3	35
	DP – DIGS	3	21
	GCH	2	16
	GEPMP	2	28
Artes do Espectáculo	PMMCM	1	7
	DC – DBA	1	12
Biblioteconomia, arquivo e documentação	DC	2	28
	DC – DBA	3	54
	DEASF – DEC	2	14
	DGURU – DAAA	3	21
	DP	1	7
Ciências da Educação	DEASF – DEC	1	21
Ciências e Tecnologia	GAAH	1	14
Ciências da Terra	PMMCM	1	7
	DOGIEM - DIGS	2	14
Construção Civil e Engenharia	DGURU - DLDF	2	30
	DH - DPH	4	81
	DOGIEM – DEE	8	130
	DOGIEM – DEIP	1	11
	DOGIEM – DEP	4	31,5
	DOGIEM – DGCT	7	198
	DP	1	14
	GAF	4	28
	GCH	13	192
Contabilidade e Fiscalidade	GJC	2	14
	DF – DC	9	182
	DGD	1	21
	DMDHS	1	98
	GCH	1	3,5
	GEPMP	3	33
Desconhecido / Não especificado	SAM	3	199,5
	DAQV	1	31,5
	DCAD	1	31,5
	SMV	1	6
Desenvolvimento Pessoal	SPM	1	31,5
	DAGRH - DGFRH	4	56

	DAQV	2	28	
	DC	1	14	
	DDJL	1	14	
	DEASF	1	14	
	DEASF - DEC	1	14	
	DGURU	1	14	
	DH	1	14	
	DH - DGS	1	14	
	GAV (Luís Providência)	1	14	
	GCH	2	28	
	GJC	4	56	
Desporto	DDJL	1	28	
	DDJL - UGT	1	7	
	GAV (Luís Providência)	1	28	
Direito	SMV	2	18	
	DGURU	1	7	
	DGURU - DAAA	18	402	
	DGURU - DERU	21	481	
	DGURU - DGUN	9	211	
	DGURU - DGUS	8	221	
	DGURU - DLDF	24	539	
	DOGIEM - DVEE	2	42	
	GCH	20	466,5	
	DF - DPA	1	13,5	
	DH	1	13,5	
	DOGIEM	1	13,5	
	SPM	1	13	
	DAGRH - DI	2	72	
	DGURU	1	39	
	DMAT	1	36	
	DAGRH - DI	1	35	
	DF - DPA	3	105	
	DGD	1	35	
	DH - DPH	1	35	
	DOGIEM - DGCT	2	70	
	DAGRH - DGFRH	1	7	
	DAGRH - DGFRH	1	35	
	DASF	1	35	
	DC - GAAH	1	35	
	GEPMP	1	35	
	GJC	4	56	
	SPM	31	217	
	DP - DOE	1	120	
	PMMCM	1	120	
	Enquadramento na Organização	DAGRH - DGFRH	9	291
		DOGIEM - DIGS	2	28
		GJC	5	103

	DAQV	1	14
	DC - SAA	1	14
	DF - Tesouraria	1	14
	DGURU - DLDF	2	28
	DH	2	24,5
	DOGIEM - DGCT	1	14
	GCH	1	14
	GEPMP	2	28
	GPCSM	1	14
	SPM	2	28
	DAQV - DVM	1	14
	DF - DC	1	14
	DF - DGF	2	28
	DAGRH - DAA	1	7
Floricultura e jardinagem	DAQV - DEV	1	13
	DP - DIGS	1	54
	SPM	1	60
	DAGRH - DI	1	36
	DP - DOE	1	36
Gestão e Administração	DP - DPUPE	1	36
	GJC	2	69
	GPCSM	1	32
	DAGRH - DGFRH	5	175
	SAM	2	14
	DMAT	3	18,5
	DOGIEM - DEE	4	92
	DGURU - DAAA	1	50
	DGURU - DERU	2	100
	DP - DPUPE	1	50
	GAF	1	50
	GCH	4	80
	DAGRH - DI	14	125,5
	DF - DC	26	404,5
	DF - DPA	13	184
	CBS	6	84
	DAGRH - DGFRH	22	270
Informática na Óptica do Utilizador	DC - DBAH	1	2
	DC - DGC	1	2
	DC - SAA	1	2
	DCAD	1	2
	DDJL	4	44
	DOGIEM	2	16
	DOGIEM - DVEE	1	2
	GJC	6	72
	PMMCM	1	2
	SAFM	1	2
	SAM	5	72
	DMDHS	2	28
	GEPMP	2	28
	DAGRH - DAA	4	56

	DAQV	3	42
	DAQV - DVM	5	70
	DAQV - SMV	2	28
	DC - DM	2	28
	DDJL - DGD	1	14
	DDJL - DJL	1	14
	DDJL - UGT	1	14
	DEASF - DEC	2	16
	DGURU - DGUN	3	28
	DGURU - DLDF	5	66,5
	DH	2	28
	DH - DPH	5	149
	DH - DPM	1	14
	DH - DRE	1	14
	DOGIEM - DCAD	2	28
	DOGIEM - DGCT	4	49,5
	DOGIEM - DIGS	11	198
	DP	1	14
	GAAH	2	16
	GAP	2	28
	GPCSM	2	16
	GPRE	3	42
	Provedoria do Ambiente	2	21
	SPM	1	14
Protecção de Pessoas e Bens	CBS	18	203
	GPCSM	4	133
Serviço de Saúde Pública	SMV	3	26
	DC - DBA	1	7,5
Serviço Social	DASF	1	4
	DAGRH - DGFRH	1	7
Serviços de Transporte	DEASF	1	35
Construção e Reparação de Veículos a Motor	DAQV - DVM	22	132
Total		582	10.171

Em 2010, observamos que a Divisão de Gestão e Formação de Recursos Humanos obteve o maior volume de formação (n.º de formandos x horas de formação), seguindo-se o Gabinete para o Cento Histórico e a Divisão de Licenciamentos Diversos e Fiscalização.

Quadro 3.10.4. Distribuição dos Formandos por Cargos/Carreiras / 2010 (Formação externa)

Cargo/Carreira	Participantes		Género			
			Masculino		Feminino	
	2010	2009	2010	2009	2010	2009
Técnico Superior	226	267	72	102	154	165
Dirigente	80	41	51	26	29	15
Assistente Técnico/ Coordenador Técnico	164	57	50	11	114	46
Assistente Operacional / Encarregado Geral Operacional	50	4	39	1	11	3
Vereador Desporto	1		1		0	
Técnico Superior - Estagiário PEPAL	3		3		0	
Coordenador Informática	4		4		0	
Polícia Municipal	21	2	5		16	2
Fiscal Municipal	7	4	5	3	2	1
Bombeiro	24	13	24	12	0	1
Técnico Informática	4	1	4	1	0	
CEI	1		0		1	
Coordenador Técnico	4		3		1	
Especialista Inf. Grau 3	1		1		0	
Total	582	389	255	156	327	233

Os trabalhadores integrados na carreira de "Técnico Superior" foram os mais abrangidos, com 226 participações, seguindo-se os Assistentes Técnicos, com 164 participações.

Quadro 3.10.5. Horas de Formação por Entidades / 2010 (Formação Externa)

Entidades	Horas de Formação
ACAPO	7,5
Ad Urbem	13
ADAI	112
AIRC	2.227
ANTRAM - Associação Nacional de Transportadores Públicos Rodoviários de Mercadorias	35
APCER	2,5
APP- Associação Portuguesa de Profissionais de Piscinas, Instalações Desportivas e Lazer	7
APPLA	7
ARBOCARE - Carla Martins Abrantes	13
Associação GRAAL	4
Associação para a Defesa do Património Cultural da Região de Beja	54
Associação Portuguesa de Ecologia da Paisagem	8
Auto Sueco Coimbra	66
Câmara Municipal de Águeda	12
Câmara Municipal de Ferreira do Zêzere	14
Câmara Municipal do Porto	14
CEDIPRE	54
CEDOUA	288
CEFA	4.981,5
Centro de Investigação em Antropologia e Saúde do Departamento de Ciências da Vida, Faculdade de Ciências e Tecnologia, Universidade de Coimbra	14
DGARQ	7
Direcção Geral de Veterinária	36
EMAC	7
ENGIFIRE - Engenharia de Segurança Contra Incêndios	140
Escola Superior Agrária de Coimbra	14
FLAG	550
Fórum Português de Administração Educacional Faculdade de Psicologia e de Ciências de Educação	21
Galp Energia	66
IGAP	280
INA	7
Instituto de Geografia e Ordenamento do Território	28
Instituto Geográfico Português	21
Instituto Nacional para a Reabilitação	6
Interface	12
ISCA - International Sport and Cultura Association	56
ITECONS	561,5
Legrand	11
Município de Albufeira	28
NESCHEN	14
Ordem dos Engenheiros da Região Norte	28
PRP	63
Quadros e Metas	14
Rede Social Câmara Municipal de Coimbra	7
RISCOS - Associação Portuguesa de Riscos, Prevenção e Segurança	84
Secção Regional do Sul da Ordem dos Arquitectos	21
Unave	120
Universidade de Coimbra	35
Total	10.171

Legenda:

AIRC – Associação de Informática da Região Centro; ANET – Associação Nacional dos Engenheiros Técnicos; CEDOUA - Centro de Estudos de Direito do Ordenamento do Território, do Urbanismo e do Ambiente; CEFA - Centro de Estudos e Formação Autárquica; INA - Instituto Nacional de Administração; APCER – Associação Portuguesa de Certificação; IGAP – Instituto de Gestão e Administração Pública; UNAVE – Associação para a Formação Profissional e Investigação da Universidade de Aveiro; CEDIPRE – Centro de Estudos de Direito Público e Regulação; Itecons – Instituto de Investigação e Desenvolvimento Tecnológico em Ciências da Construção; ACAPO – Associação dos Cegos e Amblíopes de Portugal; ADAI – Associação para o Desenvolvimento da Aerodinâmica Industrial; APPLA – Associação Portuguesa de Planeadores do Território; DGARQ – Direcção Geral dos Arquivos; EMAC – Empresa de Ambiente de Cascais; PRP – Prevenção Rodoviária Portuguesa.

Não obstante ter prevalecido, em 2010, uma participação em Acções de Formação organizadas internamente, voltou a verificar-se um aumento muito significativo do número de participações em acções externas, destacando-se o Centro de Estudos e Formação Autárquica (CEFA) como a entidade externa de formação que assegurou o maior volume de formação (4.981,5 h), seguindo-se a Associação de Informática da Região Centro - AIRC (2.227 h) - e o Itecons (561,5 h).

O CEFA ofereceu um Plano de Formação 100% financiado pelo POPH, o qual contemplou, essencialmente, temáticas relacionadas com o RJUE e com o SIADAP.

À semelhança dos anos anteriores, a (AIRC) leccionou cursos relacionados com as aplicações informáticas utilizadas nos diversos serviços do Município, indispensáveis ao bom desempenho das tarefas dos seus trabalhadores.

Por fim, e relativamente ao Itecons - Instituto de Investigação e Desenvolvimento Tecnológico em Ciências da Construção, verificou-se, em 2010, e no âmbito do protocolo existente entre este Município e aquela entidade, um elevado número de participações em cursos destinados, principalmente, a engenheiros e a arquitectos.

Formação Interna Realizada em 2010

O Plano Interno de Formação de 2010 manteve, em termos gerais, a estrutura dos planos dos anos anteriores, prevendo um conjunto de Acções, resultado do Diagnóstico de Necessidades de Formação previamente realizado. Trata-se de um diagnóstico cujas fontes de informação foram as entrevistas entre avaliado e avaliador, no âmbito do SIADAP; as fichas de avaliação entregues aos formandos no final de cada Acção de Formação Interna de 2009; os inquéritos enviados a todos os colaboradores juntamente com os recibos de vencimento em 2009; e as fichas de inscrição preenchidas em 2009, conservadas no Gabinete de Gestão de Formação.

No âmbito do Programa Operacional Potencial Humano (POPH - QREN) – Tipologia 3.4 – Qualificação dos Profissionais da Administração Pública Local, o Município de Coimbra apresentou, em sede de candidatura, 123 Acções de Formação, previstas para decorrer entre 2010 e 2011.

No entanto, e apesar de essa candidatura ter tido as condições técnicas para aprovação, a dotação financeira disponível na referida Tipologia não foi suficiente para abranger a classificação obtida (50 pontos), motivo que levou a redesenhar o Plano Interno de Formação, não só em função da política orçamental de restrição de despesas correntes, mas também das extremas necessidades internas de formação.

Assim, durante o ano em análise, foram desenvolvidas 46 Acções de Formação Interna, que representaram um volume de formação de 14.177,63 horas, para um total de 839 formandos, traduzindo-se num custo total de € 14.359,52.

Quadro 3.10.6. – Distribuição da formação por áreas de formação/2010 Formação Interna

Áreas de Formação	Designação	Horas de Formação			Total Participações	Despesa	Formador
		N.º de Acções	Duração (horas)	Volume de Formação ¹			
Desenvolvimento Pessoal	(Re)pensar as Competências do Pessoal Auxiliar dos EPE	5	7	602	86		Interno
Direito	A Elaboração do Auto de Notícia	2	7	217	31		Interno
	Código dos Contratos Públicos - Empreitadas de Obras Públicas	1	14	367,5	27	Enquadrado no protocolo	Externo
	Regime Jurídico da Urbanização e da Edificação	1	7	210	30	Enquadrado no protocolo	Externo
	Regime Jurídico de Vínculos, Carreiras e Remunerações da Função Pública	1	31,5	500,5	17	1 644,30	Externo
Enquadramento na Organização	Auditorias aos Sistemas de Qualidade	1	42	376,5	11	2 629,33	Externo
	Introdução ao Sistema de Gestão da Qualidade	1	14	455	40		Interno
	Sistema de Gestão da Qualidade	1	105	1 410,5	16	4.950,00	Externo
Gestão e Administração	Ferramentas da Qualidade	1	14	140	10	872,41	Externo
	O Novo Modelo de Organização dos Serviços das Autarquias Locais	1	14	294	21	827,58	Externo
	Seminário - A Administração Electrónica nas Autarquias	1	4	344	86		Interno e Externo
Informática	MyNet - Edição de Conteúdos	1	3,5	31,5	9		Interno
Informática na Óptica do Utilizador	Excel - Básico	1	28	269,5	10		Interno
	Excel Avançado	2	35	911,13	28		Interno
	Gantt Project	1	3,5	35	10		Interno
	IDEA	1	14	136,5	10		Externo
	NEXUS	1	3,5	31,5	9		Interno
	Tabelas Dinâmicas, Gestão e Controlo da Informação	1	21	252	12		Interno
	Visio	2	3,5	77	22		Interno
Protecção de Bens e Pessoas	Busca e Resgate em Estruturas Colapsadas	1	104	1 248	12		Interno e Externo
	Conceitos Básicos de Segurança Contra Incêndios	1	7	70	10		Interno
	Controlo de Acidentes com Matérias Perigosas	1	70	1 120	16		Interno
	Organização do Teatro de Operações	3	35	1 330	39		Interno
	Organização do Teatro de Operações	3	28	1 148	41		Interno
Segurança e Higiene no Trabalho	Gestão de Stress para Polícias Municipais	5	14	616	44	3 435,90	Externo
Serviços de Saúde Pública	Seminário de Higiene e Segurança Alimentar	1	7	689,5	99		Interno
	Workshop de Higiene e Segurança Alimentar	5	14	1295	93		Interno
Total		46	962,00	14 177,63	839	14 359,52 €	

Nota: Uma vez que alguns dos formandos não assistiram ao número total de horas de cada acção de formação, o Volume de Formação foi calculado com base no número de horas de formação a que cada formando assistiu. Volume de Formação = N.º de Formandos x N.º de Horas de Formação assistidas.

A maioria destas Acções teve uma duração igual ou inferior a 14 horas (67,39%). De facto, como podemos constatar na tabela abaixo apresentada, em 2010, 32,61% das formações internas tiveram a duração de 14 horas; 21,74% tiveram a duração de 7 horas; e 10,87% de 3,5 horas. Cinco das 46 acções de formação tiveram uma duração de 35 horas (10,87%).

Tal como em anos anteriores, constatou-se um predomínio de acções de formação de duração inferior a 30 horas (91,30%). O que se justifica, em parte, pelo facto de a maioria das acções de formação serem dirigidas a colaboradores com conhecimentos técnicos que interessava principalmente aprofundar e/ou actualizar.

Quadro 3.10.7. Número de acções de formação segundo a duração (horas) / 2010 Formação Interna

Duração das Acções de Formação (Horas)	N.º de Acções	%	% acumulada
3,5 horas	5	10,87	10,87
4 horas	1	2,17	13,04
7 horas	10	21,74	34,78
14 horas	15	32,61	67,39
21 horas	1	2,17	45,65
28 horas	4	8,70	91,30
31,5 horas	1	2,17	93,48
35 horas	5	10,87	95,65
42 horas	1	2,17	93,48
70 horas	1	2,17	95,65
104 horas	1	2,17	97,83
105 horas	1	2,17	100,00
Total	46	100,00	

Em 2010, a área mais privilegiada foi a de “Protecção de Bens e Pessoas”, com 370 horas, seguindo-se a área de “Enquadramento na Organização” (161 horas), a de “Informática na Óptica do Utilizador” (147 horas), a de “Serviços de Saúde Pública” (77 horas) e a de “Segurança e Higiene no Trabalho” (70 horas).

Com menor número de horas ministradas, surgem as áreas de “Informática” (3,5 horas), quase todas ministradas externamente, “Gestão e Administração” (32 horas), “Desenvolvimento Pessoal” (35 horas) e “Direito” (66,5 horas).

Quadro 3.10.8 - Distribuição da formação (volume de horas) por áreas de formação / 2010 Formação Interna

Áreas	Total Horas	Estrutura %
Desenvolvimento Pessoal	35	3,64
Direito	66,5	6,91
Enquadramento na Organização	161	16,74
Gestão e Administração	32	3,33
Informática	3,5	0,36
Informática na Óptica do Utilizador	147	15,28
Protecção de Bens e Pessoas	370	38,46
Segurança e Higiene no Trabalho	70	7,28
Serviços de Saúde Pública	77	8,00
Total	962	100,00

Das 46 acções de formação interna, 43 tiveram a participação exclusiva de trabalhadores do Município de Coimbra, tendo tido as restantes 3 acções uma participação mista, ou seja, de trabalhadores desta Autarquia e de outras entidades externas, como foram os casos do *Seminário de Higiene e Segurança Alimentar*; do *Seminário – A Administração Electrónica nas Autarquias*; e da *Acção Tabelas Dinâmicas, Gestão e Controlo da Informação*.

A formação interna envolveu um total de 839 participações, das quais 802 envolveram trabalhadores com vínculo interno. As restantes 37 participações verificaram-se com trabalhadores com vínculo externo.

Quadro 3.10.9. – Caracterização dos formandos – N.º total de participações / 2010 Formação Interna

Grupo Pessoal	Vínculo				Género	
	Interno		Externo		Masculino	Feminino
	N	%	N	%	N	N
Dirigente Superior	1	0,12				1
Dirigente Intermédio	51	6,36	2	5,41	30	23
Técnico Superior	186	23,19	14	37,84	82	118
Informática	4	0,50	4	10,81	8	
Coordenador Técnico	3	0,37	1	2,70	2	2
Assistente Técnico	134	16,71	4	10,81	29	109
Assistente Operacional	233	29,05	10	27,03	15	228
Fiscais	16	2,00			12	4
Polícia Municipal	60	7,48			24	36
Bombeiro	107	13,34			107	
Outros	7	0,87	2	5,41	8	1
Total	802	100,00	37	100,00	317	522

Das 37 participações em formação interna de trabalhadores com vínculo externo, 37,84% representavam os Técnicos Superiores, 27,03% os Assistentes Operacionais, 10,81% os Assistentes Técnicos e 10,81% o pessoal Informático. Destas 37, 3 exerciam funções no Município de Coimbra e 1 encontrava-se a realizar um estágio curricular no Município de Coimbra.

Do total de participações em formação interna, e dos trabalhadores com vínculo interno, 29,05% era constituído por Assistentes Operacionais, 23,19% por Técnicos Superiores e 16,71% por Assistentes Técnicos.

Atendendo a que houve trabalhadores que frequentaram mais do que uma Acção, a Formação Interna envolveu um total de 497 indivíduos, 461 com vínculo interno e 36 com vínculo externo. Destes, 2 exerciam funções no Município de Coimbra, 1 encontrava-se a realizar um estágio curricular neste Município e os restantes 33 exerciam funções noutras entidades. Assim, do total de participações em Formação Interna, 463 trabalhadores encontravam-se a exercer funções no Município de Coimbra.

Quadro 3.10.10 – Trabalhadores que participaram em formação por Serviços / 2010 Formação Interna

Serviços onde exercem funções	N.º de Pessoas	%
Município de Coimbra	463	93,16
A.C. Águas de Coimbra, E.E.M.	5	1,01
Caritas Diocesanas de Coimbra	1	0,20
Casa do Pessoal da CMC	1	0,20
Centro de Apoio Solidariedade Social de Pais e Amigos da Escola n.º 10	4	0,80
Centro de Solidariedade Social da Adémia	2	0,40
Clube de tempos Livres de Santa Clara	2	0,40
EB1 de Assafarge	2	0,40
Jardim-de-Infância de Carvalhais de Baixo	1	0,20
Junta de Freguesia de Assafarge	1	0,20
Instituto Pedro Nunes	2	0,40
Município de Castro Daire	2	0,40
Município de Condeixa-a-Nova	1	0,20
Município de Góis	1	0,20
Município de Pampilhosa da Serra	1	0,20
Município de Penacova	2	0,40
Município de Penela	1	0,20
Município de Soure	1	0,20
Município do Entroncamento	2	0,40
Serviços Municipalizados de Transportes Urbanos de Coimbra	1	0,20
Outros (estágio curricular – Escola Universitária Vasco da Gama)	1	0,20
Total	497	100,00

Destes 463 indivíduos, dois estão a exercer funções no Município de Coimbra mas não têm vínculo interno. Agruparam-se os funcionários das diversas Divisões pelos respectivos Departamentos.

Analisando as participações em formação interna por unidade orgânica (461 trabalhadores) e por trabalhadores com vínculo interno, constata-se que 18,44% encontravam-se afectos à Companhia de Bombeiros Sapadores (CBS); 21,26% ao Departamento de Educação, Acção Social e Família (DEASF); 10,85% ao Serviço de Polícia Municipal (SPM); 8,46% ao Departamento de Administração Geral e Recursos Humanos (DAGRH); e 7,38% ao Departamento de Gestão Urbanística e Renovação Urbana (DGURU).

Quadro 3.10.11 – Trabalhadores com vínculo interno que participaram em formação interna, por Unidade Orgânica / 2010 Formação Interna

Unidade Orgânica	N.º de Pessoas	%
CBS	85	18,44
DAGRH	39	8,46
DAQV	5	1,08
DC	5	1,08
DDJL	8	1,74
DEASF	98	21,26
DF	14	3,04
DGURU	34	7,38
DH	9	1,95
DMAF	3	0,65
DMAT	5	1,08
DOGIEM	25	5,42
DP	30	6,51
GAAH	2	0,43
GAV	3	0,65
GCH	16	3,47
GDEPE	1	0,22
GEPMP	4	0,87
GJC	12	2,60
GP	3	0,65
GPCSM	1	0,22
GPRE	3	0,65
PMMCM	1	0,22
SAM	2	0,43
SPM	50	10,85
Outros	3	0,65
Total	461	100,00

1. Agruparam-se os funcionários das diversas Divisões pelos respectivos Departamentos.

2. Os três colaboradores que estão na categoria "Outros" mudaram de Departamento ao longo do ano, ou seja, frequentaram Acções de Formação enquanto trabalhadores dos diferentes serviços.

Do total das 802 participações em Formação Interna, relativas a trabalhadores com vínculo interno, a grande maioria centra-se nos colaboradores afectos ao Departamento de Educação, Acção Social e Família (33,04%), à Companhia de Bombeiros Sapadores (13,59%) e ao Serviço de Polícia Municipal (9,35%).

Quadro 3.10.12 - Total de participações de trabalhadores com vínculo interno, por Unidade Orgânica / 2010 Formação Interna

Unidade Orgânica	N.º de Participações	%
CBS	109	13,59
DAGRH	71	8,85
DAQV	6	0,75
DC	7	0,87
DDJL	8	1,00
DEASF	265	33,04
DF	21	2,62
DGURU	53	6,61
DH	9	1,12
DMAF	6	0,75
DMAT	14	1,75
DOGIEM	32	3,99
DP	56	6,98
GAAH	3	0,37
GAV	5	0,62
GCH	22	2,74
GDEPE	1	0,12
GEPMP	4	0,50
GJC	20	2,49
GP	4	0,50
GPCSM	2	0,25
GPRE	4	0,50
PMMCM	1	0,12
SAM	4	0,50
SPM	75	9,35
Total	802	100,00

Dos 461 trabalhadores com vínculo interno que frequentaram Formação Interna, 22,99% inserem-se na carreira de "Técnico Superior", 19,96% na de "Assistente Operacional", 19,31% na de "Assistente Técnico" e 18,22% são Bombeiros.

Quadro 3.10.13 – Caracterização dos formandos com vínculo interno / 2010 Formação Interna

Grupo de Pessoal	N	%
Dirigente Superior	1	0,22
Dirigente Intermédio	26	5,64
Técnico Superior	106	22,99
Informática	2	0,43
Coordenador Técnico	3	0,65
Assistente Técnico	89	19,31
Assistente Operacional	92	19,96
Fiscais	8	1,74
Polícia Municipal	41	8,89
Bombeiro	84	18,22
Outros	5	1,08
Colaboradores que mudaram de categoria/cargo/carreira	4	0,87
Total	461	100,00

Três colaboradores transitaram de Técnicos Superiores para Chefes de Divisão e um colaborador mudou da categoria de Chefe de Divisão para Técnico Superior, tendo os quatro colaboradores assistido a formação enquanto Técnicos Superiores e enquanto Chefes de Divisão

Relativamente ao volume de formação (n.º de formandos x n.º de horas assistidas) por cargo/carreira, a maior parcela coube ao grupo dos Bombeiros (4.745 horas), seguindo-se os Técnicos Superiores (3.589,61) e os Assistentes Operacionais (2.321 horas). Se analisarmos apenas as participações dos trabalhadores com vínculo interno constata-se que esta tendência se mantém, relativamente a 2009.

Quadro 3.10.14 – Volume de formação, relativamente ao total de participações, por Cargo/Carreira - 2010 Formação Interna

Grupo de Pessoal	Volume de Formação (horas)
Dirigente Superior	4
Dirigente Intermédio	553
Técnico Superior	3.589,61
Informática	45
Coordenador Técnico	26
Assistente Técnico	1.687,52
Assistente Operacional	2321
Fiscais	238
Polícia Municipal	892,5
Bombeiros	4 745
Outros	76
Total	14.177,63

Uma vez que alguns dos formandos não assistiram ao número total de horas de cada acção de formação, o Volume de Formação foi calculado com base no número de horas de formação a que cada formando assistiu. Volume de Formação = N.º de Formandos x N.º de Horas de Formação assistidas.

3.11. Higiene e Segurança no trabalho

3.11.1. Saúde e Medicina

3.11.1.1. Exames Médicos (exames ocasionais; auxiliares; diagnóstico)

A realização dos exames médicos ocasionais, periódicos e auxiliares de diagnóstico, o serviço de visita médica domiciliária e o acompanhamento psicossocial, constituem uma área estrutural e prioritária da actividade inerente à Medicina no Trabalho.

No estrito cumprimento dos requisitos legais em matéria de Saúde no Trabalho (Lei nº 59/2008, de 13 de Setembro), é necessário proceder à realização de exames periódicos e, se necessário, ocasionais, de forma a promover e a assegurar a saúde dos trabalhadores, revestindo-se de especial importância a articulação com os respectivos dirigentes.

Deste modo, e durante o corrente ano, foram efectuados um total de 600 exames médicos, sendo 530 exames periódicos, 21 ocasionais e 49 de admissão.

3.11.1.2. Acompanhamento de casos clínicos sinalizados

Em 2010, foram identificados, sinalizados e acompanhados 28 casos de trabalhadores no domínio da problemática social, maioritariamente casos de alcoolemia, mas também situações do foro psicossocial, de relacionamento interpessoal e ainda diversas situações na área da problemática socio-familiar.

No sentido de dar resposta às problemáticas do foro socio-familiar e individual, nas quais se destacam as dependências, promoveu-se a constituição de uma equipa multidisciplinar de apoio psicossocial ao trabalhador, que integra Técnicos da Divisão de Gestão e Formação de Recursos Humanos (Serviço de Segurança, Higiene, Medicina e Saúde no Trabalho), do Departamento de Habitação e da Divisão de Acção Social e Família, os quais de forma estruturada, identificam, analisam e propõem medidas preventivas/correctivas tendentes à resolução de problemáticas que atingem os trabalhadores da Autarquia.

3.11.1.3. Campanhas de rastreio e vacinação

Neste domínio, foi solicitada à entidade prestadora de serviços externos de saúde, a identificação dos trabalhadores sujeitos a vacinação (através da verificação do boletim de vacinas). Numa primeira fase, a vacinação recaiu nos trabalhadores sujeitos a actividades de maior risco (Serviço Urbano de Higiene, Divisão de Conservação e Administração Directa e a Companhia de Bombeiros Sapadores).

3.11.1.4. Realização de testes de alcoolémia

O consumo excessivo de álcool tem traduzido inúmeros prejuízos, quer na produtividade laboral quer nos problemas sócio familiares, com custos sociais na dinâmica familiar do trabalhador. No domínio das dependências, o álcool tem sido uma problemática na qual a Autarquia tem investido, no sentido de implementar uma política de prevenção de consumo excessivo de álcool, com o objectivo de assegurar condições de saúde e segurança no trabalho.

No segundo semestre de 2010, os casos sinalizados, de controlo de alcoolemia positivo, passaram a ser acompanhados por uma médica de clínica geral da entidade prestadora de serviços, através de consultas ocasionais.

Em 2010, realizaram-se 97 controlos de alcoolemia, por contraposição com os 58 de 2009.

3.11.1.5. Acompanhamento de casos de mobilidade interna (mediação conflito laboral e baixa prolongada)

Acompanharam-se, em 2010, 8 casos de mobilidade interna por questões de conflito laboral e/ou baixa prolongada.

3.11.1.6. Visitas Domiciliárias

No quadro da medicina curativa e do controlo domiciliário aos trabalhadores em situação de baixa médica por doença, foram realizadas 154 visitas domiciliárias, identificando, sinalizando e acompanhando alguns casos, fundamentalmente situações do foro psicossocial, que se reflectem nas funções exercidas e nas relações interpessoais e profissionais dentro do local de trabalho, com o intuito de promover a saúde dos trabalhadores e prevenir o absentismo laboral.

Quadro 3.11.2. Saúde e Medicina

Etapas / Fases	Totais	
	2009	2010
Exames Médicos (exames ocasionais; auxiliares; diagnóstico)	592	600
Casos clínicos sinalizados	22	28
Campanhas de rastreio e vacinação	1	1
Realização de testes de alcoolémia	58	97
Acompanhamento de casos de mobilidade interna	18	8
Visita Domiciliária	133	154

3.12. Formação Profissional no âmbito da Segurança, Higiene e Saúde no Trabalho

Em 2010, foram realizadas duas acções de formação no domínio da Protecção de Pessoas e Bens – Conceitos Básicos de Segurança Contra Incêndios, num total de 7 horas de formação e 10 formandos.

3.13. Área de Segurança no Trabalho

3.13.1. Gestão de Processos de Sinistralidade Laboral

No âmbito do controlo e prevenção da sinistralidade laboral, foram acompanhados 109 processos de sinistralidade laboral.

No enquadramento legal do Decreto-Lei n.º 503/99, de 20 de Novembro, além da gestão administrativa dos processos (indemnizações por incapacidades laborais, actividade logística e controlo da assiduidade), procedeu-se igualmente à identificação, classificação, caracterização e acompanhamento de acidente/incidente/ acontecimentos perigosos, avaliação da relação causa – efeito dos factos e circunstâncias do sinistro e, consequentemente, à análise e tratamento das circunstâncias da ocorrência.

3.13.2. e 3.13.3. Visita a edifícios municipais no domínio da segurança e identificação e caracterização de sinalização de segurança

No âmbito da consolidação da Equipa de Emergência na área da segurança contra incêndios em edifícios municipais, o SSHMST em colaboração com a Protecção Civil, deslocou-se a 15 edifícios municipais do tipo administrativo e escolar, procedendo à identificação e caracterização das condições de segurança do edificado e ao levantamento e sinalização das situações de ausência de sinalização de segurança.

3.13.4. e 3.13.5. Elaboração e implementação das Medidas de Auto-Protecção dos Planos de Emergência / Afixação de sinalização de segurança nos locais de trabalho

Ainda no âmbito da actividade da equipa de emergência, constituída por Técnicos do Gabinete de Protecção Civil e Segurança Municipal, da Companhia de Bombeiros Sapadores, do Departamento de Obras e Gestão de Infra-estruturas Municipais e da Divisão de Gestão e Formação de Recursos Humanos (SSHMST), com o culminar do trabalho desenvolvido, foram elaborados em 2010, 2 Planos de Emergência Internos (PEI), abrangendo os edifícios dos Paços do Concelho, Chiado e Torre de Almedina.

Acresce a esta actividade a identificação e colocação da sinalética de segurança nos dois edifícios dos Paços do Concelho, Chiado e Torre de Almedina.

Na sequência da elaboração do Plano de Emergência Interno do Edifício Chiado, foi realizado em 2010, um simulacro que visou testar a eficiência e eficácia desse mesmo plano, o qual integrou técnicos da Polícia Municipal, elementos da Corporação de Bombeiros Voluntários de Coimbra e duas equipas da Companhia de Bombeiros Sapadores e, por sua vez, envolveu trabalhadores do Edifício Chiado, os quais frequentaram acções de formação na área de prevenção e extinção de incêndios.

3.13.6. e 3.13.7. Deslocação aos locais de trabalho para identificação e caracterização dos Riscos Profissionais e posterior elaboração de Relatório de Avaliação de Riscos

A identificação e avaliação dos riscos para a segurança e saúde nos locais de trabalho e controlo periódico dos riscos resultantes da exposição a agentes químicos, físicos e biológicos, e posterior definição de medidas preventivas e/ou correctivas com vista à organização dos meios destinados à prevenção e protecção, colectiva e individual, e coordenação das medidas a adoptar em caso de perigo grave e iminente, tem sido uma prioridade para o SSHMST.

Neste sentido, realizaram-se deslocações a 50 locais / espaços físicos de trabalho, com o objectivo de verificar situações identificadas/alertadas quer pelos trabalhadores, quer pelas suas organizações representativas e ainda pelos dirigentes das Unidades Orgânicas.

Na sequência da observação dos postos de trabalho, identificação de perigos e riscos profissionais, coexistentes na actividade profissional e locais de trabalho, foram elaborados 5 documentos de relatórios de identificação e avaliação da exposição dos trabalhadores aos riscos profissionais.

3.13.8. Identificação de necessidades de Equipamento de Protecção Individual / Fardamento

Em 2010, desenvolveu-se um diagnóstico de necessidades de Equipamento de Protecção Individual e Fardamento (EPI), junto às Unidades Orgânicas que desempenham funções operacionais, nomeadamente o Departamento de Obras e Gestão de Infra-estruturas Municipais, o Departamento de Ambiente e Qualidade de Vida, o Departamento de Habitação e o Departamento de Desporto, Juventude e Lazer, tendo resultado na elaboração e acompanhamento de 4 processos de aquisição de EPI e 2 processos de fardamento.

Quadro 3.13.9. Segurança no Trabalho

Etapas / Fases	Totais	
	2009	2010
Gestão de Processos de sinistralidade laboral	100	109
Visita a edificios municipais no domínio da segurança	0	15
Elaboração e implementação das Medidas de Auto-Protecção dos Planos de Emergência	0	2
Afixação da sinalização de segurança nos locais de trabalho	0	2
Deslocações aos locais de trabalho para identificação e posterior avaliação de riscos profissionais	30	50
Relatório de Avaliação de Riscos	5	5
Identificação de necessidades de EPIS /Fardamento (nº processo desenvolvidos)	4	6

3.14. Outras actividades complementares

3.14.1. Trabalho desenvolvido no apoio ao Grupo de Infra-estruturas do SGQ - visitas aos locais de trabalho

No âmbito do SGQ – Sistema de Gestão da Qualidade, o SSHMST faz parte integrante do Grupo de Infra-estruturas, desenvolvendo as acções previstas no Plano de Actividades, nomeadamente, na observação das condições de trabalho das U.O certificadas e de suporte.

3.14.2. Eleição da Comissão de SHST e restante actividade subjacente

Em 2010, o SSHMST desenvolveu o processo de eleição dos representantes dos trabalhadores para a comissão de SHST. A actividade da Comissão de SHST revela-se fundamental 2011 para consulta e informação dos trabalhadores.

3.14.3. Elaboração de Newsletter

Em 2010, procedeu-se à divulgação de 3 Newsletters versando as mesmas sobre os temas “Campanha de Sensibilização de Recolha de Sangue para Dadores de Medula Óssea” e sobre a “Eleição da Comissão de SHST” e respectivos resultados.

Etapas / Fases	Totais	
	2009	2010
Trabalho desenvolvido no apoio ao Grupo de Infra-estruturas do SGQ - visitas aos locais de trabalho	10	5
Eleição da Comissão de SHST e restante actividade subjacente	0	1
Elaboração de Newsletter sobre temáticas e acções do SHSMT	11	3

Em suma, o Serviço de Segurança, Higiene, Medicina e Saúde no Trabalho desenvolveu, dentro do que são os seus processos chaves de desempenho, as áreas da saúde e medicina ocupacional e curativa, da segurança no trabalho, da avaliação das condições de trabalho e riscos profissionais, da segurança contra incêndios em edifícios municipais, tendo, igualmente, desenvolvido um conjunto de actividades, que durante o ano de 2011, procurará dar continuidade através do seu Plano de Acções.

Fórmulas de cálculo dos indicadores

Designação	Fórmula
Taxa de emprego masculino	$N.º \text{ total de trabalhadores sexo masculino} / \text{Total efectivos} \times 100$
Taxa de emprego feminino	$N.º \text{ total de trabalhadores sexo feminino} / \text{Total efectivos} \times 100$
Taxa de pessoal dirigente	$N.º \text{ de dirigentes} / \text{Total de efectivos} \times 100$
Taxa de tecnicidade	$N.º \text{ de (Tec. Superior + Informático)} / \text{Total efectivos} \times 100$
Taxa de pessoal administrativo	$N.º \text{ de Assistentes Técnicos} / \text{Total efectivos} \times 100$
Taxa de pessoal operacional	$N.º \text{ de (Assistentes Operacionais + Encarregados)} / \text{Total efectivos} \times 100$
Nível médio de antiguidade	$\text{Somatório (n. médio anos por escalão de antig.} \times \text{n.º efectivos no respectivo escalão)} / \text{Total efectivos}$
Nível médio etário geral	$\text{Somatório (idade média por escalão etário} \times \text{n.º efectivos respectivo escalão)} / \text{Total efectivos}$
Nível médio etário masculino	$\text{Somatório (idade média por escalão etário} \times \text{n.º efectivos masculinos do respectivo escalão)} / \text{Total efectivos}$
Nível médio etário feminino	$\text{Somatório (idade média por escalão etário} \times \text{n.º efectivos masculinos do respectivo escalão)} / \text{Total efectivos}$
Taxa de formação superior	$N.º \text{ de (Dout. + Mestr. + Lic. + Bach)} / \text{Total efectivos} \times 100$
Taxa de formação secundária	$N.º \text{ de trabalhadores com o } 12.º \text{ ano} / \text{Total efectivos} \times 100$
Taxa de formação básica	$N.º \text{ de trabalhadores até ao } 9.º \text{ ano} / \text{Total efectivos} \times 100$
Taxa de absentismo	$N.º \text{ dias ausência} / (N.º \text{ de dias trabalháveis} \times \text{Total efectivos}) \times 100$

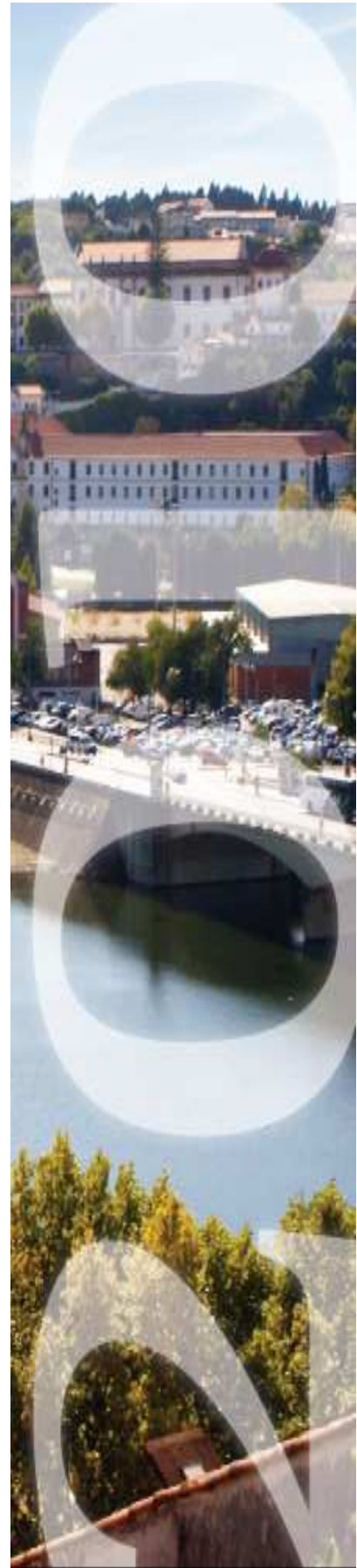

4. Situação Económica, Financeira e Orçamental

LISTA DE QUADROS

- Quadro 1:** Balanços
- Quadro 2:** Demonstrações de Resultados
- Quadro 3:** Meios Libertos
- Quadro 4:** Remuneração dos Capitais Investidos
- Quadro 5:** Rácios de Liquidez
- Quadro 6:** Prazos Médios de Pagamentos – Dados DGAL
- Quadro 7:** Prazos Médios de Pagamentos – Dados CMC
- Quadro 8:** Rácios de Solvabilidade e Autonomia Financeira
- Quadro 9:** Rácios de Imobilizações
- Quadro 10:** Rácios de Endividamento
- Quadro 11:** Estrutura do Activo, Passivo e Fundos Próprios
- Quadro 12:** Evolução, Estrutura e Execução da Receita Orçamental
- Quadro 13:** Receitas Efectivas Vs Receitas não Efectivas
- Quadro 14:** Diferenças entre as Receitas Efectivas e as Receitas não Efectivas
- Quadro 15:** Evolução, Estrutura e Execução da Despesa Orçamental
- Quadro 16:** Despesa Efectiva Vs Despesa não Efectiva
- Quadro 17:** Diferenças entre as Despesas Efectivas e as Despesas Não Efectivas
- Quadro 18:** Evolução da Receita e da Despesa Municipal
- Quadro 19:** Equilíbrio Orçamental - Perspectiva de Caixa
- Quadro 20:** Encargos com a Dívida MLp - Empréstimos Bancários
- Quadro 21:** Encargos Bancários – Financiamento do Plano Plurianual de Investimentos (PPI/2007)
- Quadro 22:** Encargos Bancários – Construção do Estádio Municipal de Coimbra
- Quadro 23:** Encargos com a Dívida Bancária Total - Empréstimos Bancários
- Quadro 24:** Dívida Global - Empréstimos bancários
- Quadro 25:** Mapa de Endividamento com Empréstimos de MLp - Report a 31.12.2010
- Quadro 26:** Impacto de cada um dos financiamentos no mapa de Endividamento Total com Empréstimos de MLp - Report a 31.12.2010
- Quadro 27:** Limites e Margens de Endividamento Municipal de acordo com a Lei das Finanças Locais (LFL)
- Quadro 28:** Indicadores Orçamentais

LISTA DE GRÁFICOS

- Gráfico 1:** Estrutura dos Balanços
- Gráfico 2:** Estrutura das Demonstrações de Resultados
- Gráfico 3:** Receita Cobrada Bruta Vs Receita Cobrada Efectiva
- Gráfico 4:** Despesa Efectiva Vs Despesa Não Efectiva
- Gráfico 5:** Evolução da Receita e da Despesa Municipal
- Gráfico 6:** Equilíbrio orçamental – Perspectiva de Caixa
- Gráfico 7:** Encargos com a Dívida MLp – Empréstimos Bancários

4.1. ANÁLISE PATRIMONIAL

4.1.1. Análise dos Balanços

Os balanços da Câmara Municipal no triénio 2008/2010 foram os seguintes:

Quadro 1 - Balanços

(valores em euros)

ACTIVO	2008	2009	2010	VAR 2009/2010
	AL	AL	AL	
Activo Fixo Líquido	554.495.057	588.658.531	593.495.787	1%
Imobilizado Bruto	587.904.870	627.087.958	635.633.334	1%
Bens de Domínio Público	287.135.137	291.577.722	293.395.833	1%
Imobilizações Corpóreas	205.698.437	239.219.146	240.607.854	1%
Imobilizações Incorpóreas	11.694.470	11.694.650	11.694.650	0%
Investimentos Financeiros	49.967.013	46.167.013	47.392.013	3%
(Amortizações Acumuladas)	33.409.813	38.429.427	42.542.984	11%
Activo Fixo de MLP	0	0	405.437	100%
Dívidas de Terceiros - MLP	0	0	405.437	100%
Activo Circulante	20.532.579	18.170.670	23.802.986	31%
Existências	958.884	910.880	838.248	-8%
Dívidas de Terceiros - CP	15.731.443	13.406.953	19.454.574	45%
(Provisões para cobranças duvidosas)	87.155	87.155	2.002.150	2197%
Títulos Negociáveis	0	0	0	0%
Depósitos em Instituições Financeiras e Caixa	3.929.407	3.939.992	5.512.314	40%
Acréscimos e Diferimentos	783.630	1.547.612	4.513.173	192%
TOTAL DO ACTIVO	575.811.265	608.376.813	621.811.945	2%

FUNDOS PRÓPRIOS	2008	2009	2010	VAR 2009/2010
Património	341.146.271	351.483.344	351.326.001	0%
Ajustamento partes capital em empresas	4.830	4.830	4.830	0%
Reservas	71.978.439	73.925.163	74.924.254	1%
Resultados Transitados	10.269.111	13.045.650	13.253.908	2%
Resultado Líquido do Exercício	3.395.221	2.553.922	2.633.667	3%
TOTAL DOS FUNDOS PRÓPRIOS	426.793.871	441.012.909	442.142.660	0%

PASSIVO:	2008	2009	2010	VAR 2009/2010
Provisões para Riscos e Encargos	0	500.000	7.052.612	1311%
Dívidas a Terceiros - MLP	50.611.374	54.416.977	55.624.644	2%
Empréstimos MLP	48.794.658	53.287.484	53.542.141	0%
Dívidas a fornecedores MLP	1.816.716	1.129.493	0	-100%
Dívidas a Outros Credores MLP	0	0	2.082.503	100%
Dívidas a Terceiros - CP	15.485.115	15.865.293	18.390.827	16%
Empréstimos CP	0	0	0	0%
Empréstimos de MLP - Exigível de CP	0	0	3.492.131	100%
Adiantamentos por conta de vendas	124.716	124.716	143.038	15%
Fornecedores, c/c	3.559.380	3.217.585	1.984.877	-38%
Fornecedores - Facturas em recepção e conferência	1.144.018	2.429.906	2.441.923	0%
Clientes e utentes c/ cauções	190.763	374.599	702.934	88%
Fornecedores de imobilizado, c/c	3.097.975	3.189.802	2.993.517	-6%
EOEP	423.140	407.484	721.533	77%
Administração autárquica	21.324	23.081	22.204	-4%
Outros credores	6.118.476	5.472.410	5.369.396	-2%
Facturas em Conferência do Imobilizado	805.326	625.711	519.275	-17%
Acréscimos e Diferimentos	82.920.905	96.581.635	98.601.202	2%
TOTAL DO PASSIVO	149.017.394	167.363.905	179.669.285	7%

TOTAL DO PASSIVO + TOTAL DOS FUNDOS PRÓPRIOS	575.811.265	608.376.813	621.811.945	2%
---	--------------------	--------------------	--------------------	-----------

Fonte: Demonstrações financeiras 2008, 2009, 2010

Gráfico 1 – Estrutura dos Balanços

(valores em euros)

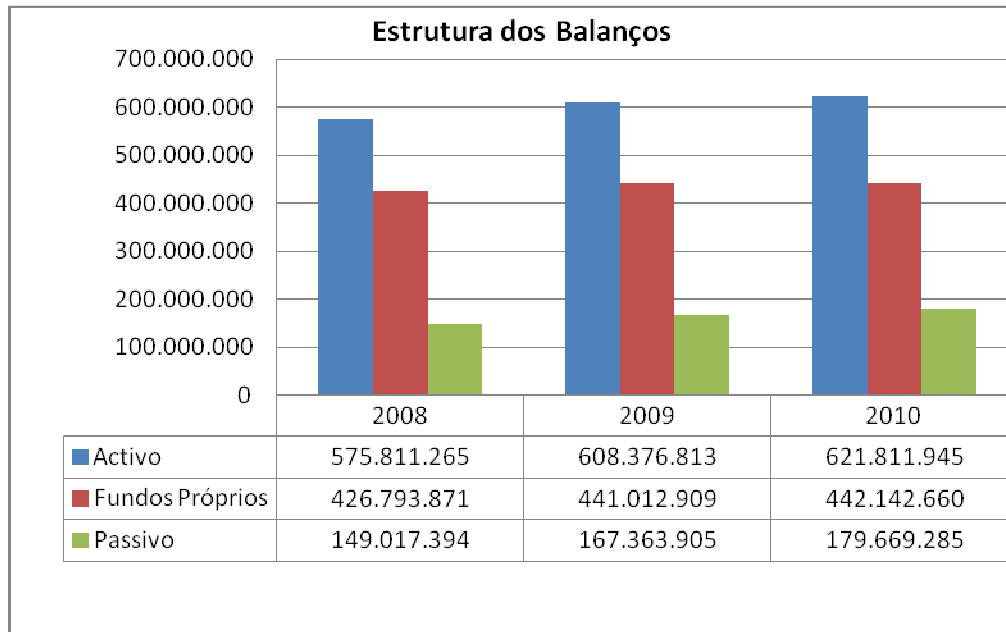

Analisando a evolução e estrutura dos balanços verifica-se que o Activo Líquido aumentou 13.435.132€ em 2010 face ao período homólogo de 2009 e 46.000.680€ no triénio 2008/2010. O aumento verificado em 2009 deve-se essencialmente à integração da sociedade Coimbra Polis Câmara Municipal.

O Passivo aumentou, 12.305.380€ em 2010 face ao período homólogo de 2009 e 30.651.891€ no triénio 2008/2010.

Os Fundos Próprios aumentaram 1.129.751€ em 2010 face ao período homólogo de 2009 e 15.348.789€ no triénio 2008/2010.

Em 31.12.2010 o Activo Fixo inclui, pela primeira vez, a quantia de 405.437 € correspondente às prestações do empréstimo de médio e longo prazo contraído junto da CGD para os então SMASC (actualmente Águas de Coimbra, EM) com vencimento até 31.12.2011. Em 2008 e 2009 não foi feita essa separação no Activo, sendo tudo considerado em dívidas de curto de prazo.

Ainda no Activo, as dívidas de terceiros de curto prazo aumentaram 6.047.621€ em 2010 face ao período homólogo de 2009. Para esta variação contribuíram cerca de 2,6 M€ a receber pela aprovação das candidaturas ao QREN para construção de Centros Escolares e do reconhecimento/apuramento de dívidas referentes a taxas liquidadas mas não cobradas no valor de 2,7 M€.

O saldo de Disponibilidades ascende a 5.512.314 € em 31.12.2010, dos quais 2.998.782 se referem a operações orçamentais e se propõe que sejam incorporados nas receitas orçamentais de 2011.

A rubrica de Acréscimos e Diferimentos do Activo tem registado um aumento progressivo ao longo do triénio 2008/2010, decorrente do crescente rigor na aplicação do princípio da especialização dos exercícios.

No Passivo, tendo subjacente o princípio da prudência, foi constituída uma Provisão de 6.552.612€ em 2010, para fazer face a potenciais encargos decorrentes de processos judiciais que decorrem contra o Município.

A rubrica empréstimos de MLp nos anos de 2008 e 2009 incluía a quantia de 1.307.654 € e 2.875.725€ respectivamente, correspondentes às amortizações de empréstimos de MLp que eram exigíveis a Cp.

Perante o exposto, em 2010, e em cumprimento das regras previstas no POCAL, o valor das prestações dos empréstimos de MLp com vencimento no ano de 2011 foi registado na rubrica empréstimos de MLp – exigível de CP.

De notar ainda que o sucessivo aumento do exigível a Cp dos empréstimos de MLp se prende com o fim do período de carência de alguns dos empréstimos.

De referir ainda que em 2010 não foi contraído qualquer empréstimo de MLp.

Regista-se um decréscimo nas principais rubricas de dívidas a terceiros de curto prazo (excepto empréstimos) e, tal como no Activo, um aumento dos Acréscimos e Diferimentos.

4.1.2. Análise das Demonstrações de Resultados

As Demonstrações de Resultados da Câmara Municipal no triénio 2008/2010 foram os seguintes:

Quadro 2 - Demonstrações de Resultados

(valores em euros)

DEMONSTRAÇÕES DE RESULTADOS	2008	2009	2010	VAR 2009/2010
1. Proveitos Operacionais	71.330.141	75.130.648	70.306.834	-6%
Vendas e Prestações de Serviços	1.135.103	1.208.031	1.369.008	13%
Variação da Produção	0	0	0	-
Trabalhos p/ Própria Entidade	0	127.357	121.483	-5%
Impostos e Taxas	41.470.218	43.405.963	44.283.584	2%
Transferências e Subsídios Obtidos	23.323.359	24.005.190	22.358.323	-7%
Rendas	268.068	268.309	309.843	15%
(Reembolsos e Restituições)	324	167	24	-86%
(Anulações)	1.584	2.417	12.537	419%
Outros Proveitos e Ganhos Operacionais	5.135.300	6.118.381	1.877.154	-69%
2. Custos Operacionais	67.872.162	73.800.781	70.648.559	-4%
Custo Merc. Vend. e Matérias Consumidas	1.594.298	1.520.416	1.434.416	-6%
Fornecimento e Serviços Externos	16.449.960	18.532.515	19.274.289	4%
Custos com o Pessoal	29.751.215	30.037.706	29.941.679	0%
Amortizações do Exercício	5.227.991	5.467.179	4.950.467	-9%
Provisões do Exercício	0	0	2.630.421	100%
Transferências e Subsídios Correntes	14.566.832	17.863.324	12.115.904	-32%
Outros Custos e Perdas Operacionais	281.867	379.641	301.384	-21%
(A) RESULTADOS OPERACIONAIS (1-2)	3.457.980	1.329.867	-341.725	-126%
3. Proveitos e Ganhos Financeiros	6.619.346	6.166.142	5.340.400	-13%
4. Custos e Perdas Financeiras	2.526.350	1.407.305	881.457	-37%
(B) RESULTADOS FINANCEIROS (3-4)	4.092.996	4.758.836	4.458.944	-6%
(C) RESULTADOS CORRENTES (1+3) - (2+4)	7.550.976	6.088.703	4.117.218	-32%
5. Proveitos e Ganhos Extraordinários	2.550.488	3.558.891	2.501.966	-30%
6. Custos e Perdas Extraordinárias	6.706.244	7.093.673	3.985.517	-44%
(D) RESULTADOS EXTRAORDINÁRIOS (5-6)	-4.155.755	-3.534.781	-1.483.551	-58%
(E) RESULTADOS LÍQUIDO DO EXERCÍCIO (A+B+D)	3.395.221	2.553.922	2.633.667	3%

Fonte: Demonstrações financeiras 2008, 2009, 2010

Gráfico 2 – Estrutura das Demonstrações de Resultados

(valores em euros)

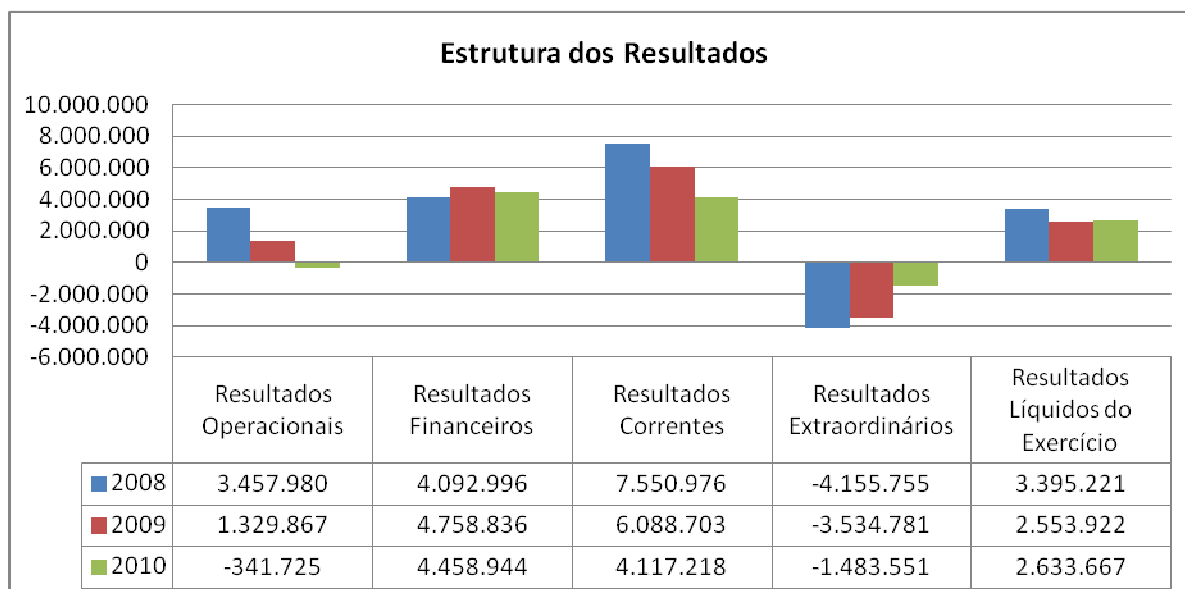

O Resultado Líquido do Exercício (RLE) de 2010 ascende a 2.633.667 €, 3% superior ao verificado em 2009, em resultado do efeito conjugado de:

- Redução acentuada dos Resultados Operacionais, que ascendem a - 341.725€ (negativos) em 2010 contra os 1.329.867€ em 2009 e 3.457.980€ em 2008;
- Redução de 299.892€, cerca de 6% nos Resultados Financeiros;
- Recuperação dos Resultados Extraordinários, tendo verificado em 2010 um valor de -1.483.551€, em contraponto com os -3.534.781€ em 2009 e -4.155.755€ em 2008. Ou seja, verifica-se uma evolução positiva no triénio 2008/2010.

A degradação dos Resultados Operacionais decorre essencialmente da constituição de provisões para cobranças duvidosas e para processos judiciais em curso no valor global de 2.630.421€, em cumprimento do princípio contabilístico da prudência preconizado pelo POCAL. Ou seja, em 2010, ao contrário dos anos anteriores, houve a preocupação de reconhecer estas provisões face aos riscos de incumprimento por parte dos devedores da Câmara Municipal e de eventuais decisões desfavoráveis relativamente a processos judiciais em curso.

A conta Outros Proveitos e Ganhos Operacionais verifica um decréscimo de 69% (-4.241.227€) em 2010 face ao período homólogo de 2009. Em 2010, inclui 1.591.957 € (2009: 5.753.215€ e 2008: 4.945.452 €) provenientes das Águas do Mondego, S.A. a título de compensação pela perda de negócio do fornecimento de água a determinados Municípios nos termos de protocolo celebrado com aquela entidade. Estas verbas são por sua vez atribuídas à Empresa Municipal Águas de Coimbra, EM, sendo reconhecidas como custo do exercício na rubrica de Transferências e Subsídios Concedidos. Assim, a oscilação verificada nos proveitos operacionais é compensada por igual variação nos custos operacionais, sem impacto nos resultados operacionais.

A conta Transferências e Subsídios Concedidos inclui ainda, em 2010, o valor de 1.591.967 € (2009: 2.000.000 € e 2008: 2.000.000 €) transferido para a Águas de Coimbra, EM e que corresponde ao valor recebido da Águas do Mondego a título de compensação pela utilização de infra-estruturas em baixa, e que é registado numa conta de proveitos financeiros, afectando assim a distribuição entre resultados operacionais e financeiros.

Logo, se tivermos em consideração os Resultados Correntes, que resultam da soma dos Operacionais com os Financeiros, verificamos valores positivos no triénio 2008/2010. Ou seja, estes resultados expurgam os efeitos das operações contabilísticas acima descritas que ajudam a compreender o saldo operacional negativo de 2010.

Regista-se ainda em 2010, apesar de ligeira, uma redução dos custos de funcionamento face ao ano anterior, designadamente os Custos com o Pessoal.

Os Resultados Financeiros foram de 4.458.944€ em 2010, baixando 299.892€ face ao mesmo período do ano anterior. Esta variação resulta do efeito conjugado da redução dos proveitos financeiros para 5.340.400 € em 2010 face aos 6.166.142 € registados em 2009 e da redução dos custos financeiros de 1.407.305€ em 2009 para 881.845€ em 2010.

A redução dos proveitos financeiros resulta essencialmente da redução de 408.033 € da renda recebida das Águas do Mondego pela utilização de infra-estruturas e o decréscimo dos custos financeiros prende-se com a redução dos juros de empréstimos em consequência das amortizações efectuadas e da melhoria das condições de alguns empréstimos bancários de MLp (vide descrição na análise orçamental).

Em termos de Resultados Extraordinários, verifica-se em 2010 face ao período homólogo de 2009 uma redução de 1.056.925€ dos proveitos e ganhos extraordinários, mais que compensada pela redução dos custos e perdas extraordinários em 3.108.156€.

4.1.3. Proposta de Aplicação de Resultados

Nos termos do ponto 2.7.3 do Decreto – Lei nº 54-A/99, de 22 de Fevereiro (POCAL), o resultado líquido do exercício positivo pode ser repartido em Reforço do Património e/ou Constituição ou reforço de Reservas, sendo que nos termos do ponto 2.7.3.5 deve constituir-se o reforço anual da conta 571 – Reservas Legais, no valor mínimo de 5% do Resultado Líquido do Exercício.

A este valor de 5% iremos acrescentar nas Reservas Legais 29,99€ para colmatar a insuficiência que se constatou na aplicação do Resultado Líquido de 2009 (reduzindo o valor a aplicar em Resultados Transitados nesse montante).

Nestes termos propõe-se que o Resultado Líquido de 2.633.667,19€, apurado no exercício de 2010, tenha a seguinte aplicação:

- Reservas Legais: 131.713,35€
- Resultados Transitados: 2.501.953,84€.

Propõe-se igualmente que seja aprovada como revisão do orçamento de 2011, a utilização do saldo de disponibilidades orçamentais apurado no exercício de 2010 no montante de 2.998.782,35€ (conforme Mapa de Fluxos de caixa), em conformidade com o estabelecido na alínea a) da nota técnica 8.3.1.4. do POCAL, em cumprimento das disposições conjugadas na alínea b), do n.º 2 do art. 53º e alínea c) do n.º 2 do art. 64º, da Lei n.º 169/99, de 18 de Setembro com as alterações introduzidas pela Lei n.º 5-A/2002, de 11 de Janeiro e pela Lei nº 67/2007 de 31 de Dezembro.

4.1.4. Rácios Económicos e Financeiros

Meios Libertos

Os Meios libertos são constituídos pelos resultados gerados, deduzindo os custos suportados no exercício mas que não originarão pagamentos, tais como as amortizações e as provisões.

Quadro 3 – Meios Libertos

(Evolução em 2010 face ao período homólogo de 2009 / F - Favorável / D - Desfavorável)
(valores em euros)

Meios Libertos (valores em euros)	2008	2009	2010	VAR 2009 / 2010	F/D	Observações
Meios Libertos Brutos Operacionais <i>Resultados Operacionais+Amortizações+Provisões</i>	8.685.971	6.797.046	7.239.163	7%	F	Resultados Operacionais sem o efeito dos custos de exploração
Meios Libertos Líquidos <i>Result. Líquido do Exercício+Amortizações+Provisões</i>	8.623.212	8.021.101	10.214.555	27%	F	RLE sem o efeito dos custos de exploração. Vê a capacidade em gerar dinheiro para reembolsar capital alheio e auto financiamento

Os Meios Libertos permitem, avaliar a capacidade em assegurar a manutenção do capital; garantir as participações a entregar ao Estado; assegurar a amortização do capital alheio; e assegurar o crescimento da organização.

Como se pode verificar, os Meios Libertos, quer os Brutos Operacionais quer os Libertos Líquidos tiveram uma evolução positiva ao longo do triénio 2008/2010. Apesar de ter havido um ligeiro decréscimo em 2009 face ao período homólogo de 2008, verificamos que em 2010 há novamente uma tendência crescente.

Remuneração dos Capitais Investidos

A taxa de remuneração sobre o capital é um dos indicadores mais importantes da eficiência dos negócios de uma organização. Mostra quanto esta gera de lucro. Obtém-se através da divisão do "lucro" pelo capital investido.

Quadro 4 – Remuneração dos Capitais Investidos

(Evolução em 2010 face ao período homólogo de 2009 / F - Favorável / D - Desfavorável)
(valores em euros)

Remuneração dos Capitais Investidos	2008	2009	2010	VAR 2009 / 2010	F/D	Observações
Remuneração dos Fundos Próprios <i>(Result. Líquido do Exercício+Amortizações+Provisões)/(Fundos Próprios)</i>	2,0%	1,8%	2,3%	27%	F	Relacionam os lucros da organização com o seu património. Afere a atracção de capitais, quer próprios quer alheios
Remuneração do Activo <i>(Resultado Líquido do Exercício+Amortizações+Provisões)/Activo Líquido</i>	1,5%	1,3%	1,6%	25%	F	Afere a capacidade dos activos da empresa em gerar resultados. Quanto maior, melhor será a performance

As taxas de remuneração sobre o capital investido, tanto do Activo como dos Fundos Próprios tiveram uma evolução positiva em 2010 face ao período homólogo de 2009 e no triénio 2008/2010. A sua maximização é um dos objectivos da gestão financeira.

Equilíbrio de Curto Prazo – Rácios de Liquidez

Os rácios de liquidez medem a razoabilidade dos níveis de tesouraria da organização e ajudam a antecipar problemas e a aproveitar oportunidades.

Como medida de curto prazo da liquidez, o rácio mais utilizado é o grau de liquidez geral. Este rácio compara o activo de curto prazo (numerador) com o passivo de curto prazo (denominador). Este rácio dá-nos a relação entre os activos em dinheiro (ou facilmente convertíveis em dinheiro) com o montante que será exigível a curto prazo.

O rácio de liquidez imediata compara o valor de disponibilidades com o valor do passivo de curto prazo. A sua leitura é imediata: quanto é que o dinheiro que se dispõe no momento representa no total das suas dívidas de curto prazo.

Os valores do rácio de liquidez imediata costumam apresentar valores bastante reduzidos, o que significa que não se costuma ter montantes de liquidez elevados. Tal deve-se ao facto de se reinvestir os excessos de tesouraria em activos financeiros a prazo ou aproveitar para reduzir o passivo.

Quadro 5 – Rácios de Liquidez

(Evolução em 2010 face ao período homólogo de 2009 / F - Favorável / D - Desfavorável)
(valores em euros)

Rácios de Liquidez		2008	2009	2010	VAR 2009 / 2010	F/D	Observações
Liquidez Geral	<i>Activo Circulante/Passivo Circulante</i>	132,6%	114,5%	131,6%	15%	F	Mede capacidade para fazer face a compromissos de CP. Deve ser superior a 100%
Liquidez Imediata	<i>Disponibilidades/Passivo Circulante</i>	25,4%	24,8%	30,0%	21%	F	Muito mais exigente que a Liquidez Geral. Afere a relação entre o dinheiro em caixa e bancos com as obrigações que normalmente são pagas dentro de um ano
Atenção: rácios de liquidez não incluem acréscimos e diferimentos do Passivo							

O rácio de liquidez geral demonstra uma capacidade para fazer face aos compromissos de curto prazo acima dos 100% ao longo do triénio 2008/2010, evidenciando disponibilidades financeiras para saldar os compromissos de curto prazo.

O rácio de liquidez imediata atesta um saldo de disponibilidades na ordem dos 25,4% em 2008, 24,8% em 2009 e 30% em 2010 face ao Passivo Circulante. É um rácio utilizado pelos analistas de forma a obter o grau de cobertura dos passivos circulantes por disponibilidades.

Equilíbrio de Curto Prazo – Rácios Prazos Médios de Pagamento

O cálculo do Prazo Médio de Pagamento tem por base o Despacho n.º 98760/2009, de 13 de Abril, publicado no DR n.º 71, 2.º Série Parte C, previsto no n.º 6 da Resolução do Conselho de Ministros n.º 34/2008, de 22 de Fevereiro, no âmbito do Programa Pagar a Tempo e Horas, que abrange os serviços e fundos da administração directa e indirecta do Estado, as Regiões Autónomas, os Municípios e as empresas públicas, na sua qualidade de adquirentes de bens e serviços a fornecedores.

Os dados abaixo descritos foram fornecidos pela Direcção Geral das Autarquias Locais (DGAL), através dos dados reportados pela autarquia local através dos sistemas SIAL e SIPOCAL (até 2009) e SIAL (2010).

A Fórmula utilizada é a seguinte:

$$PMP = \frac{\sum_{t=3}^t DF}{\sum_{t=3}^t A} \times 365$$

Em que DF corresponde ao valor da dívida de curto prazo a fornecedores observado no final de um trimestre, e A corresponde às aquisições de bens e serviços efectuadas no trimestre, independentemente de já terem sido liquidadas.

No caso dos municípios, as dívidas de curto prazo a fornecedores (DF) correspondem à soma das contas de classificação orçamental e patrimonial 22, 252, 261, 265, 266 e 267 do Plano Oficial de Contabilidade das Autarquias Locais, enquanto as aquisições de bens e serviços (A) correspondem à soma das contas 31 e 62 e das aquisições de imobilizado registadas nas contas 42, 442, 445 e 45 do Plano Oficial de Contabilidade das Autarquias Locais;

Quadro 6 – Prazos Médios de Pagamentos – Dados da Direcção Geral das Autarquias Locais (DGAL)

(Evolução em 2010 face ao período homólogo de 2009 / F - Favorável / D - Desfavorável)
(valores em dias)

4T 2008	1T 2009	2T 2009	3T 2009	4T 2009	1T 2010	2T 2010	3T 2010	4T 2010
38	41	62	60	46	37	26	57	110 (*)

(*) Valor provisório. A DGAL ainda se encontra em fase final de apuramento deste indicador face ao 4.º Trimestre de 2010

Fórmula de acordo com a publicada no Despacho 9870/2009, de 13 de Abril, publicado no DR n.º 71, 2.º Série Parte C:
 $(\sum DF \text{ 4 últimos trimestres})/4 / (\sum \text{aquisições dos 4 últimos trimestres}) * 365$
 Fonte: Dados reportados pela autarquia local através dos sistemas SIAL e SIPOCAL (até 2009) e SIAL (2010).

Como se pode verificar, tem havido um equilíbrio relativamente aos Prazos Médios de Pagamento por parte da Câmara Municipal, sendo que à excepção do 2.º Trimestre de 2009, este indicador esteve sempre abaixo dos 60 dias.

Todavia, e apesar de estes serem dados provisórios por parte da DGAL, notamos um aumento no 4.º Trimestre de 2010. Tal deveu-se à necessidade de aprovisionar verba para, tendo em consideração os baixos níveis de receita previstos e por norma cobrados nos primeiros dois meses do ano, fazer face aos encargos dos empréstimos de MLP que se iriam vencer em Janeiro e Fevereiro de 2011 (prestações semestrais), tais como o da Construção do Estádio Municipal de Coimbra, o PPI/2007 e PPI/2009, entre outros., e que se encontravam em período de carência nos anos anteriores.

O total dos compromissos com a dívida bancária de MLP que a Câmara Municipal suportou nos primeiros dois meses 2011 foi cerca de 1.069.664,68€ em Janeiro e 1.004.034,69€ em Fevereiro. Tal necessidade fez com que o saldo de disponibilidades aumentasse 40% em 2010 face a 2009, passando de 3.939.992€ para 5.512.314€.

Ao aumentarmos o saldo final de disponibilidades, fez com que o passivo de curto prazo (nomeadamente as dívidas a terceiros) não fosse amortizado à imagem de anos anteriores, fazendo assim com que este indicador (PMP) subisse no 4.º Trimestre de 2010.

Quadro 7 – Prazos Médios de Pagamentos – Cálculos Câmara Municipal de Coimbra

Equilíbrio a Curto Prazo	2008	2009	2010	VAR 2009 / 2010	F/D	Observações
Prazo Médio de Pagamentos <i>(Dívidas a Terceiros Cp * 365) (excepto Empréstimos + OT+Fornecedores de Imobilizado, incluindo em Conferência) / (Aquisição de bens e Serviços + Transferências e Subsídios)</i>	90	82	90	10%	D	N.º de dias que, em média, se demora a pagar as dívidas a terceiros resultantes da execução orçamental
Prazo Médio de Pagamentos de Imobilizado <i>Dívida a Fornecedores de Imobilizado (incluindo em conferência) * 365 / Aquisição de Imobilizado no ano</i>	105	95	117	22%	D	N.º de dias que, em média, se demora a pagar as dívidas a Fornecedores de Imobilizado

(Evolução em 2010 face ao período homólogo de 2009 / F - Favorável / D - Desfavorável)
(valores em dias)

FÓRMULA – Prazo Médio de Pagamentos – Cálculos Câmara Municipal de Coimbra

*(Dívidas a Terceiros * 365) (excepto Empréstimos + Operações de Tesouraria+Fornecedores de Imobilizado+Facturas em Conferência de Imobilizado) / (Aquisição de bens e Serviços + Transferências e Subsídios)*
(Valores em euros)

<p>CÁLCULO 2008 $(15.485.115 - (0 + 1.967.316 + 3.097.975 + 805.326)) / (1.876.131 + 16.449.960 + 14.566.832 + 6.161.502) = \underline{90}$ Dias</p> <p>OBSERVAÇÕES Dívidas a Terceiros = 15.485.115 Empréstimos de Cp = 0 Operações de Tesouraria = 1.967.316 Fornecedores de Imobilizado = 3.097.975 Facturas em Conferência de Imobilizado = 805.326 Aquisição de Bens = 1.876.131 Aquisição de Serviços (FSE) = 16.449.960 Transferências e Subsídios Correntes = 14.566.832 Transferências de Capital (conta 691) = 6.161.502</p> <p>Aquisição de Bens = 61 (CMVMC/2008) - Existências Finais 2007 + Existências Finais 2008 1.594.298 - 677.051 + 958.884 = 1.876.131</p>	<p>CÁLCULO 2009 $(15.865.293 - (0 + 2.141.150 + 3.189.802 + 625.711)) / (1.472.412 + 18.532.515 + 17.863.324 + 6.050.765) = \underline{82}$ Dias</p> <p>OBSERVAÇÕES Dívidas a Terceiros = 15.865.293 Empréstimos de Cp = 0 Operações de Tesouraria = 2.141.150 Fornecedores de Imobilizado = 3.189.802 Facturas em Conferência de Imobilizado = 625.711 Aquisição de Bens = 1.472.412 Aquisição de Serviços = 18.532.515 Transferências e Subsídios = 17.863.324 Transferências de Capital (conta 691) = 6.050.765</p> <p>Aquisição de Bens = 61 (CMVMC/2009) - Existências Finais 2008 + Existências Finais 2009 1.520.416 - 958.884 + 910.880 = 1.472.412</p>	<p>CÁLCULO 2010 $(18.390.827 - (3.492.131 + 2.513.531 + 2.993.517 + 519.275)) / (1.361.784 + 19.274.289 + 12.115.904 + 3.245.773) = \underline{90}$ Dias</p> <p>OBSERVAÇÕES Dívidas a Terceiros = 18.390.827 Empréstimos de Cp = 3.492.131 Operações de Tesouraria = 2.513.531 Fornecedores de Imobilizado = 2.993.517 Facturas em Conferência de Imobilizado = 519.275 Aquisição de Bens = 1.361.784 Aquisição de Serviços = 19.274.289 Transferências e Subsídios = 12.115.904 Transferências de Capital (conta 691) = 3.245.773</p> <p>Aquisição de Bens = 61 (CMVMC/2010) - Existências Finais 2009 + Existências Finais 2010 1.434.416 - 910.880 + 838.248 = 1.361.784</p>
---	---	---

FÓRMULA – Prazo Médio de Pagamentos de Imobilizado

*Dívida a Fornecedores de Imobilizado (incluindo em conferência) * 365 / Aquisição de Imobilizado no ano*
(Valores em euros)

<p>CÁLCULO 2008 $(1.144.018 + 805.326) * 365 / 13.514.994,19$ (dados enviados pela Div. Contabilidade, via email, de 6 de Abril de 2011). = Total: 105 Dias</p> <p>OBSERVAÇÕES: Dívidas a Fornecedores de Imobilizado = 1.144.018 Dívidas a For. Imobilizado em Conferência = 805.326 Aquisição de Imobilizado no ano (dados remetidos pela Div. Contabilidade) = 13.514.994</p>	<p>CÁLCULO 2009 $(3.189.802 + 625.711) * 365 / 14.584.659$ Total: 95 dias</p> <p>OBSERVAÇÕES: Dívidas a Fornecedores de Imobilizado = 3.189.802 Dívidas a For. Imobilizado em Conferência = 625.711 Aquisição de Imobilizado no ano (dados remetidos pela Div. Contabilidade) = 14.584.659</p>	<p>CÁLCULO 2010 $(2.993.517 * 365) / 11.004.178$ Total: 117 dias</p> <p>OBSERVAÇÕES: Dívidas a Fornecedores de Imobilizado = 2.993.517 Dívidas a For. Imobilizado em Conferência = 519.275 Aquisição de Imobilizado no ano (dados remetidos pela Div. Contabilidade) = 11.004.178</p>
--	--	---

Sustentabilidade a Médio Longo Prazo

A gestão dos indicadores de Solvabilidade é importante de forma a não colocar em causa a continuidade da organização no médio ou no longo prazo. Um valor muito baixo pode indiciar uma fraca viabilidade no futuro, pois significa uma elevada fragilidade económico-financeira. Quanto mais elevado este rácio, maior a estabilidade financeira. Quanto mais baixo, maior a vulnerabilidade.

O rácio de Autonomia Financeira permite apreciar em que percentagem é que o activo se encontra a ser financiado por fundos próprios. Tal como o indicador da Solvabilidade, quanto mais elevado este rácio, maior a estabilidade financeira. Quanto mais baixo, maior a vulnerabilidade.

Quadro 8 – Rácios de Solvabilidade e Autonomia Financeira

(Evolução em 2010 face ao período homólogo de 2009 / F - Favorável / D - Desfavorável)
(valores em %)

Sustentabilidade a Médio Longo Prazo		2008	2009	2010	VAR 2009 / 2010	F/D	Observações
Solvabilidade I	<i>Fundos Próprios/Passivo</i>	286,4%	263,5%	246,1%	-7%	D	Grau de independência em relação aos credores. Deve ser positivo
Solvabilidade II	<i>Activo Líquido/Passivo</i>	386,4%	363,5%	346,1%	-5%	D	Solvabilidade em sentido estrito. Deve ser superior a 100%
Solvabilidade Adaptada	<i>(Activo Líquido-BDP)/Passivo</i>	193,7%	189,3%	182,8%	-3%	D	Atendendo à intransmissibilidade dos BDP - Bens de Domínio Público
Autonomia Financeira	<i>Fundos Próprios/Activo Líquido</i>	74,1%	72,5%	71,1%	-2%	D	Dependência face a financiamentos externos. Deve ser superior a 33%

Apesar de se notar uma evolução desfavorável em 2010 face ao período homólogo de 2009, conferimos indicadores de solvabilidade muito positivos, atestando um grau de solidez económica e financeiro muito positivo. De referir ainda que se fez o cálculo do rácio de Solvabilidade retirando o efeito dos Bens de Domínio Público (BDP), que são bens não transaccionáveis, ou seja, constam do nosso Activo mas não são vendíveis/transaccionáveis, mantendo-se rácio com valores bastante positivos.

Verificamos também que o rácio da Autonomia Financeira mostra uma elevada solidez, devido essencialmente à constante manutenção ao longo do triénio 2008/2010 de valores apreciáveis de Fundos Próprios.

Imobilizações

Os Indicadores de Imobilizações mostram o grau de recursos da organização investidos em activos permanentes.

Quadro 9 – Rácios de Imobilizações

(Evolução em 2010 face ao período homólogo de 2009 / F - Favorável / D - Desfavorável)
(valores em %)

Imobilizações		2008	2009	2010	VAR 2009 / 2010	F/D	Observações
Indicador das Imobilizações I	<i>Capitais Permanentes/Imobilizado Líquido</i>	86,1%	84,2%	83,9%	0%	D	Avalia cobertura do Imob. por Capitais Permanentes (Passivo de MLP+Fundos Próprios) - complementa o Indicador de Liquidez Geral. Deve ser superior a 100%
Indicador das Imobilizações II	<i>Fundo Patrimonial/Imobilizado Líquido</i>	77,0%	74,9%	74,5%	0%	F	Avalia a cobertura do Imobilizado pelo Fundo Patrimonial - Segurança das Imobilizações. Deve ser inferior a 100%
% do Imobilizado Líquido Total	<i>Imobilizado Líquido/Activo Líquido</i>	96,3%	96,8%	95,4%	-1%	F	Afere a importância relativa do Imobilizado no conjunto do Activo Líquido. Quanto maior a %, maior a rigidez e a falta de liquidez
% do Imobilizado Líquido de BDP	<i>Imobilizado de Domínio Público Bruto/Activo Líquido</i>	49,9%	47,9%	47,2%	-2%	F	Afere a importância relativa dos Bens de Domínio Público. Quanto maior a %, maior a rigidez e a falta de liquidez

Apuramos que os indicadores de imobilizações apresentam valores que demonstram um elevado investimento em activos permanentes (Imobilizado Líquido).

Conferimos ainda que o imobilizado líquido teve um peso de 96,3% em 2008; 96,8% em 2009 e 95,4% em 2010 face ao activo líquido.

De notar ainda que se fez o cálculo no sentido de aferir a % do imobilizado de domínio público bruto (ou seja, não transaccionáveis) no activo líquido total, demonstrando um impacto de 49,9% em 2008; 47,9% em 2009 e 47,2% em 2010.

Endividamento

Os indicadores de endividamento relacionam as origens de recursos entre si, retratando a posição entre fundos próprios e capital de terceiros. Indicam o grau de dependência em relação ao capital de terceiros.

Quadro 10 – Rácios de Endividamento

(Evolução em 2010 face ao período homólogo de 2009 / F - Favorável / D - Desfavorável)
(valores em %)

Endividamento		2008	2009	2010	VAR 2009 / 2010	F/D	Observações
Endividamento	Passivo/Activo Líquido	25,9%	27,5%	28,9%	5%	D	Mede o peso dos Capitais Alheios no financiamento das actividades da autarquia
Endividamento de Médio Longo Prazo	Dívidas de MLP/Activo Líquido	8,8%	8,9%	8,9%	0%	D	Mede o grau de dependência do Activo Líquido total relativamente ao C. Alheio de MLP utilizado pela autarquia
Endividamento de Curto Prazo	Dívidas de CP (sem acréscimos e diferimentos)/Activo Líquido	2,7%	2,6%	3,0%	13%	D	Mede o grau de dependência do Activo Líquido total relativamente ao C. Alheio de Curto Prazo utilizado pela autarquia
Endividamento - Empréstimos Curto Prazo	Empréstimos de CP/Activo Líquido	0,0%	0,0%	0,0%	-	-	Mede o grau de dependência do Activo Líquido total relativamente aos empréstimos de curto prazo contraídos pela autarquia
Estrutura do Endividamento I	Dívidas de MLP/Passivo	34,0%	32,5%	31,0%	-5%	D	Quanto maior <u>menores</u> serão as pressões de tesouraria
Estrutura do Endividamento II	Dívidas de CP (sem acréscimos e diferimentos)/Passivo	10,4%	9,5%	10,2%	8%	D	Quanto maior <u>maiores</u> serão as pressões de tesouraria

Verifica-se que os rácios de endividamento demonstram um ligeiro aumento do recurso de capitais alheios para financiamento do activo.

A estrutura do endividamento demonstra que as dívidas de MLP têm diminuído face à totalidade do passivo.

Por contrapartida, e apesar de uma ligeira diminuição em 2009 face a 2008, verificamos também que no triénio 2008/2010 o impacto das dívidas de Cp no passivo manteve-se estável.

Estrutura do Activo, Fundos Próprios e Passivo

De seguida analisa-se a estrutura do activo, dos fundos próprios e do passivo, que como se pode verificar, têm-se mantido estáveis ao longo do triénio 2008/2010.

Quadro 11 – Estrutura do Activo, do Passivo e dos Capitais Próprios

(Evolução em 2010 face ao período homólogo de 2009 / F - Favorável / D - Desfavorável)
(valores em %)

Estrutura do Activo		2008	2009	2010	VAR 2009 / 2010	F/D	Observações
Imobilizado	(Imob. Líquido)/(Activo Fixo Líquido/Amortizações e Provisões)	90,50%	90,44%	88,60%	-2%	D	Peso do Imobilizado no total do Activo Líquido
Amortizações	Amortizações Acumuladas/Activo Líquido	5,80%	6,32%	6,84%	8%	D	Peso das amortizações acumuladas no total do Activo Líquido
Existências	(Existências+Prov. P. depreciação de Exist.)/Activo Líquido	0,17%	0,15%	0,13%	-10%	D	Peso das existências no total do Activo Líquido
Clientes	Dívidas de 3.ºs (MLP+CP)/Activo Líquido	2,75%	2,22%	3,45%	56%	F	Peso das dívidas de terceiros no total do Activo Líquido
Disponibilidades	Disponibilidades/Activo Líquido	0,68%	0,65%	0,89%	37%	F	Peso das disponibilidades no total do Activo Líquido
Acréscimos e Diferimentos	Acréscimos e Diferimentos/Activo Líquido	0,14%	0,25%	0,73%	185%	F	Peso dos acréscimos e diferimentos no total do Activo Líquido
Total		100%	100%	100%			<i>Nota: (F/D) à excepção das Amortizações e Provisões, assume-se que os aumentos do Activo são positivos</i>
Estrutura do Passivo e Capitais Próprios		2008	2009	2010	VAR 2009 / 2010	F/D	Observações
Fundos Próprios	Fundos Próprios/(Total Passivo+Fundos Próprios)	74%	72%	71%	-2%	D	Peso dos Fundos Próprios no total do Passivo e dos Fundos Próprios
Dívidas de MLP	Passivo de MLP/Total Passivo + Fundos Próprios	9%	9%	9%	0%	-	Peso das Dívidas de MLP no total do Passivo e dos Fundos Próprios
Dívidas de Cp	Passivo de Cp/Total Passivo + Fundos Próprios	3%	3%	3%	0%	-	Peso das Dívidas de Cp no total do Passivo e dos Fundos Próprios
Acréscimos e Diferimentos	Acréscimos e Diferimentos/Total Passivo + Fundos Próprios	14%	16%	16%	0%	-	Peso dos Acréscimos e Diferimentos no total do Passivo e dos Fundos Próprios
Total		100%	100%	100%			

4.2. ANÁLISE ORÇAMENTAL

Tal como sucedido nos exercícios anteriores, registaram-se algumas modificações orçamentais ao longo do ano de 2010, passando do montante inicial de 148.895.900€ para 156.707.242€.

Estas incorporações no orçamento inicial, devidamente autorizadas, resultaram essencialmente da incorporação do saldo de gerência que transitou do exercício anterior, no montante de 1.798.842€ e a incorporação do empréstimo de Curto Prazo para equilíbrio de tesouraria, no montante de 5.000.000€ mas que só viria a ser utilizado 4.000.000€.

4.2.1. Evolução, Estrutura e Execução da Receita Orçamental

Conforme poderá ser verificado no quadro seguinte, a **Receita Total Bruta Cobrada** (incluindo todos os fluxos financeiros) ascendeu, em 2010, a 91.261.739€, apresentando um decréscimo em termos homólogos face a 2009 de 8% (-7.963.863€). Pelo contrário, houve uma evolução no triénio 2008/2010 de 1,6% (1.456.125€).

Analisando a **Receita Corrente Bruta Cobrada** em 2010 verificamos que esta apresenta um decréscimo de 6,5% (-4.984.454€) relativamente ao período homólogo, tendo-se cobrado em 2010, 72.057.884€ em contraponto com os 77.042.338€ de 2009. Observando o seu comportamento no triénio 2008/2010 aferimos uma diminuição de 3,7% (-2.730.924€).

A quebra na Receita Corrente de 2009 para 2010 deve-se, essencialmente, à diminuição dos Rendimentos de Propriedade (Transferências das Águas do Mondego) na rubrica relativa à cedência à Empresa Municipal Águas de Coimbra das infra-estruturas em baixa, nos termos do protocolo celebrado entre as entidades.

Como se pode verificar, há uma diminuição (-2.000.000€). Apesar de não ser uma receita efectiva, visto tratar-se de um fluxo financeiro transitório (ou seja, a verba entra nas contas da Câmara Municipal mas é imediatamente transferida para as Águas de Coimbra, sendo dessa forma contabilizado do lado da despesa. Trata-se assim de uma receita inócua), não deixa de ter um impacto significativo na nossa Receita Corrente Bruta Cobrada.

Outro valor expressivo que ajuda a compreender esta diminuição em 2010 encontra-se na rubrica Outras Receitas Correntes, com uma diminuição (-4.019.370€) face a 2009. Este decréscimo resulta da redução (-4.161.250€) das Transferências referentes à perda de negócio decorrente do contrato com as Águas do Mondego (transferidos 1.591.966€ em 2010, em contraponto com os 5.753.215 em 2009).

Em 2010 face a 2009, de realçar ainda a diminuição na cobrança dos Impostos Indirectos (-620.318€); Taxas Multas e outras Penalidades (-80.763€) e Venda de Bens e Serviços Correntes (-14.348€).

Verificou-se um acréscimo nos Impostos Directos (+522.330€), devido essencialmente ao aumento do Imposto Municipal sobre Imóveis (IMI) (+1.599.724) e Imposto Único de Circulação (IUC) (+145.127€).

Contudo, diminuiram as receitas do Imposto Municipal Transmissões Onerosas (IMT) (-481.889€) e Derrama (-795.429€).

Relativamente às **Receitas de Capital Brutas Cobradas**, estas também tiveram um comportamento idêntico às Correntes, diminuindo face ao período homólogo (2009) em 14,2% (-2.878.483€). No triénio 2008/2010 assistimos a um aumento de 37,7% (4.742.884€).

À excepção dos Passivos Financeiros, que aumentaram em 2010 face a 2009 cerca de 9,4% (911.149€), todas as outras rubricas diminuiram: Venda de Bens e Investimento (-224.996€); Transferências de Capital (-2.577.621€); Activos Financeiros (-110.540€); Outras Receitas de Capital (-876.474€).

Esta redução das Receitas de Capital deveu-se, essencialmente, à diminuição das transferências de capital para os SMTUC e Águas de Coimbra, provenientes de outras entidades e em "trânsito" na Câmara Municipal, que em conjunto representaram um saldo negativo de -2.113.105€.

Na rubrica **Outras Receitas** aferimos diminuição ao longo do triénio, devido essencialmente à constante diminuição do saldo de gerência anterior, que em 2008 foi incorporado 2.315.819€, em 2009, 1.962.091€ e em 2010, 1.798.842€.

4.2.2. Receita Efectiva vs Receita Não Efectiva

As receitas que entram nas nossas contas não são todas efectivas. Ou seja, há valores, nomeadamente os Empréstimos Bancários, os Reembolsos e Restituições da Receita e os fluxos financeiros com as Águas de Coimbra e SMTUC que são receitas mas apesar de, nos termos do POCAL constituírem receitas orçamentais, têm um efeito passageiro, ou seja, estão em trânsito, não são efectivamente receitas próprias da Câmara Municipal devendo por isso ser destrinchadas, de forma a obter a nossa receita efectiva. Os próximos dados ajudam-nos a compreender a sua importância.

Quadro 13 - Receitas Efectivas Vs Receitas não Efectivas

(valores em euros)

Rubricas	2008	2009	2010	VAR 2009/2010
Receitas Correntes Brutas Cobradas	74.788.808	77.042.338	72.057.884	-4.984.454
05... Transferências Ág. Mondego (rendas)	2.000.000	2.000.000	0	-2.000.000
06... SMTUC-Transp. Escol. Passe 4-18@escola	0	80.790	104.951	24.161
08...Contrato Ág. Mondego/Perda de Negócio	4.945.453	5.753.215	1.591.966	-4.161.249
Reembolsos e Restituições à Receita	917.974	1.032.949	1.151.976	119.027
Receitas Correntes Líquidas Efectivas	66.925.381	68.175.384	69.208.991	1.033.607
Receitas de Capital Brutas Cobradas	12.588.590	20.209.957	17.331.474	-2.878.483
10...SMTUC	250.566	1.377.315	0	-1.377.315
10...Águas de Coimbra, EM	1.979.480	735.790	0	-735.790
12 - Passivos Financeiros	3.500.000	9.711.326	10.622.476	911.150
Receitas de Capital Líquidas Efectivas	6.858.544	8.385.526	6.708.998	-1.676.528
Outras Receitas Brutas Cobradas	2.428.215	1.973.307	1.872.381	-100.926
16 - Saldo de Gerência Anterior	2.315.819	1.962.091	1.798.842	-163.249
Outras Receitas Líquida Efectivas	112.396	11.216	73.539	62.323

Fontes: Mapas de Controlo Orçamental da Receita 2008, 2009 e 2010

As **Receitas Correntes Líquidas Efectivas**, sobretudo devido ao aumento na cobrança do Imposto Municipal sobre Imóveis (IMI) aumentaram 1.033.607€ em 2010 face ao período homólogo de 2009. No triénio 2008/2010 aumentaram 2.283.610€. Em 2010 e ainda face ao período homólogo de 2009, comportamento inverso tiveram as **Receitas de Capital Líquidas Efectivas**, que diminuíram -1.676.528€, contribuindo para estes dados a variação negativa verificada em 2010 em todas as rubricas das receitas de capital face a 2009. O comportamento destas receitas no triénio 2008/2010, apesar de não ser tão acentuada, também manteve uma tendência decrescente (-149.546€).

Quadro 14 - Diferenças entre as Receitas Efectivas e as Receitas não Efectivas

(valores em euros)

Rubricas	2008	2009	2010	VAR 2009/2010
Receitas Correntes Brutas Cobradas	74.788.808	77.042.338	72.057.884	-4.984.454
Receitas Correntes Líquidas Efectivas	66.925.381	68.175.384	69.208.991	1.033.607
Diferença Corrente	7.863.427	8.866.954	2.848.893	-6.018.061
Receitas de Capital Brutas Cobradas	12.588.590	20.209.957	17.331.474	-2.878.483
Receitas de Capital Líquidas Efectivas	6.858.544	8.385.526	6.708.998	-1.676.528
Diferença Capital	5.730.046	11.824.431	10.622.476	-1.201.955
Outras Receitas Brutas Cobradas	2.428.215	1.973.307	1.872.381	-100.926
Outras Receitas Líquidas Efectivas	112.396	11.216	73.539	62.323
Diferença Outras Receitas	2.315.819	1.962.091	1.798.842	-163.249
Total das Receitas Brutas Cobradas	89.805.613	99.225.602	91.261.739	-7.963.863
Total das Receitas Líquidas Efectivas Cobradas	73.896.321	76.572.126	75.991.528	-580.598
Diferença Receitas Brutas Totais	15.909.292	22.653.476	15.270.211	-7.383.265

Fontes: Mapas de Controlo Orçamental da Receita 2008, 2009 e 2010

As **Receitas Totais Efectivas Cobras (Líquidas)**, descontando os Empréstimos Bancários, os Reembolsos e Restituições da Receita e os fluxos financeiros com as Águas de Coimbra e SMTUC, foram de 73.896.321€ em 2008; 76.572.126€ em 2009 e 75.991.528€ em 2010.

Gráfico 3 – Receita Cobrada Total Bruta Vs Receita Efectiva Cobrada (Líquida)

(valores em euros)

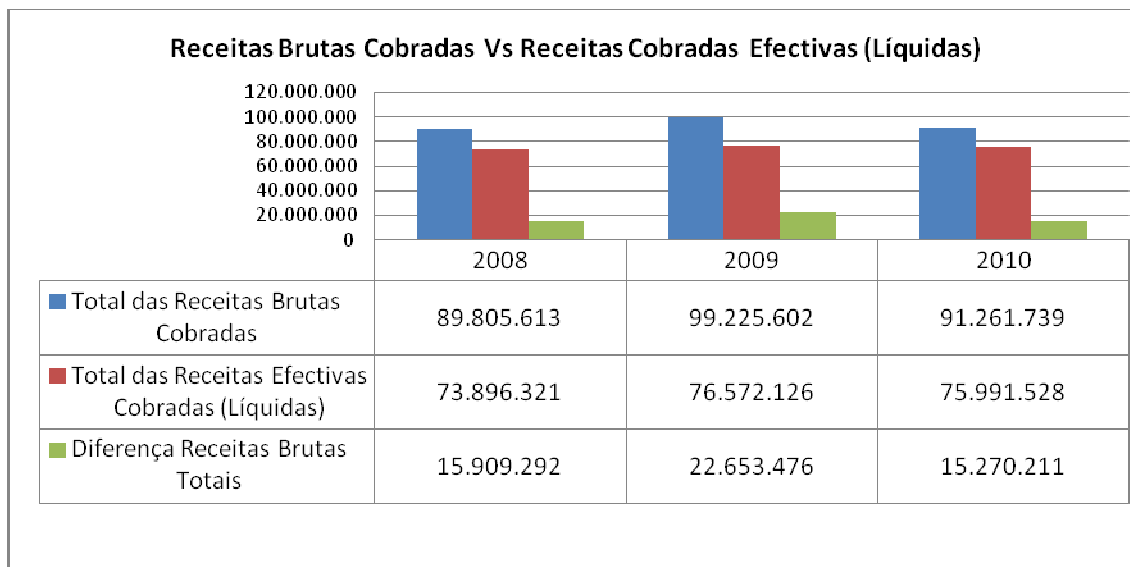

Conforme se pode verificar pelos dados apresentados, as diferenças no último triénio entre as Receitas Brutas Cobradas e as Receitas Efectivas Cobradas têm um impacto muito significativo nas contas da Câmara Municipal, tendo sido estas de 15.909.292€ em 2008; 22.653.476 em 2009 e 15.270.211€ em 2010.

De 2008 para 2009 verificou-se uma subida considerável da diferença entre ambas as receitas, devido essencialmente a um aumento dos Passivos Financeiros de 3.500.000€ (2008) para 9.711.326€ (2009). Em 2010, a diferença volta a estar perto dos valores de 2008 devido principalmente à diminuição na cobrança da receita a ser transferida para os SMTUC e Águas de Coimbra referentes à Perda de Negócio decorrentes do contrato celebrado com as Águas do Mondego e a cedência à Empresa Municipal Águas de Coimbra das infra-estruturas em baixa.

4.2.3. Evolução, Estrutura e Execução da Despesa Orçamental

Analisando o quadro da despesa, verificamos que a **Despesa Total Paga** (incluindo todos os fluxos financeiros) ascendeu em 2010, a 88.262.956€, verificando-se um decréscimo face ao período homólogo de 2009 de 9,4% (-9.163.803€) e um aumento no triénio 2008/2010 de 0,48% (419.433€).

A **Despesa Corrente Paga**, manteve, na generalidade, um comportamento idêntico ao das despesas totais pagas, aumentando 7,5% (4.976.728€) em 2009 face ao período homólogo de 2008 e diminuindo em 2010 face a 2009 em 7,6% (-5.388.817€). No triénio 2008/2010 verificamos uma diminuição de 0,62% (-412.088€).

Estas oscilações da despesa, tal como referido aquando da análise da receita, devem-se sobretudo às transferências correntes resultantes do contrato referente à Perda de Negócio com as Águas do Mondego, que como já referimos na análise da receita não têm qualquer impacto directo/efectivo nas nossas contas, estando apenas em trânsito para as Águas de Coimbra.

Em 2010, face ao período homólogo de 2009 apuramos um aumento de 2,3% (685.862€) nos encargos totais com as Despesas com Pessoal; 14,1% (2.772.200€) nas Aquisições de Bens e Serviços; diminuição de 49% (-915.075€) nos Juros e Outros Encargos e 61,6% (-7.961.681€) nas Transferências Correntes e a um aumento de 1,9% (109.668€) nos Subsídios Correntes. Na rubrica das Outras Receitas Correntes verificou-se uma diminuição de 5,1% (-79.789€).

Relativamente às Despesas de Capital Pagas, assistimos, no geral, a um comportamento semelhante ao das despesas correntes, diminuindo em 2010 face ao período homólogo de 2009 nas Aquisição de Bens de Capital 22,6% (-3.248.497€) e Transferências de Capital 51,1% (-3.279.590€). Por outro lado, aumentaram os Activos Financeiros 449,2% (1.177.318€) e os Passivos Financeiros 31,8% (1.657.188€).

Quadro 15 - Evolução, Estrutura e Execução da Despesa Orçamental

(valores em euros)

Rúbricas	2008				2009						2010					
	Dotação Corrigida 2008	Despesa Total Paga 2008	Peso %	Grau de Ex. Orçamental 2008	Dotação Corrigida 2009	Despesa Total Paga 2009	Peso %	Grau de Ex. Orçamental 2009	VAR 2008/2009 - Valor €	VAR 2008/2009 - %	Dotação Corrigida 2010	Despesa Total Paga 2010	Peso %	Grau de Ex. Orçamental 2010	VAR 2009/2010 - Valor €	VAR 2009/2010 - %
Cálculos	(1)	(2)	(3)=2/Total	(4)=2/1	(5)	(6)	(7)=6/Total	(8)=6/5	(9)=6-2	(10)=(6-2)/2	(11)	(12)	(13)=12/Total	(14)=12/11	(15)=12-6	(16)=(12-6)/6
01 - Despesas com Pessoal	31.346.932	29.261.552	33,3%	93,3%	32.185.323	29.407.120	30,2%	91,4%	145.569	0,5%	33.538.251	30.092.982	34,1%	89,7%	685.862	2,3%
Remunerações certas e permanentes	23.839.766	22.876.681	26,0%	96,0%	24.656.783	22.828.967	23,4%	92,6%	-47.714	-0,2%	24.843.952	22.558.714	25,6%	90,8%	-270.253	-1,2%
Abonos variáveis ou eventuais	1.960.264	1.790.885	2,0%	91,4%	2.246.230	1.835.028	1,9%	81,7%	44.143	2,5%	2.400.364	1.971.221	2,2%	82,1%	136.194	7,4%
Segurança Social	5.546.902	4.593.986	5,2%	82,8%	5.282.310	4.743.126	4,9%	89,8%	149.139	3,2%	6.293.935	5.563.046	6,3%	88,4%	819.921	17,3%
02 - Aquisição de Bens e Serviços	31.870.036	17.894.632	20,4%	56,1%	33.896.612	19.633.378	20,2%	57,9%	1.738.747	9,7%	37.204.134	22.405.578	25,4%	60,2%	2.772.200	14,1%
Aquisição de bens	5.305.201	2.367.586	2,7%	44,6%	5.571.865	2.787.329	2,9%	50,0%	419.743	17,7%	5.736.358	2.594.168	2,9%	45,2%	-193.161	-6,9%
Aquisição de serviços	26.564.835	15.527.046	17,7%	58,4%	28.324.746	16.846.049	17,3%	59,5%	1.319.004	8,5%	31.467.776	19.811.410	22,4%	63,0%	2.965.361	17,6%
03 - Juros e Outros Encargos	2.825.000	2.423.104	2,8%	85,8%	2.961.310	1.867.813	1,9%	63,1%	-555.291	-22,9%	1.869.746	952.737	1,1%	51,0%	-915.075	-49,0%
Juros da dívida pública	2.093.505	1.998.131	2,3%	95,4%	2.461.310	1.661.524	1,7%	67,5%	-336.607	-16,8%	701.246	676.179	0,8%	96,4%	-985.345	-59,3%
Outros encargos financeiros	731.495	424.973	0,5%	58,1%	500.000	206.289	0,2%	41,3%	-218.684	-51,5%	1.168.500	276.558	0,3%	23,7%	70.269	34,1%
04 - Transferências Correntes	14.279.277	9.957.667	11,3%	69,7%	14.419.970	12.923.394	13,3%	89,6%	2.965.728	29,8%	9.575.437	4.961.713	5,6%	51,8%	-7.961.681	-61,6%
Freguesias	589.479	572.032	0,7%	97,0%	736.027	693.814	0,7%	94,3%	121.781	21,3%	1.292.419	1.248.273	1,4%	96,6%	554.460	79,9%
Águas Coimbra-Perda negócio/rendas	9.463.033	6.703.033	7,6%	70,8%	9.555.656	9.555.635	9,8%	100,0%	2.852.603	42,6%	3.211.952	1.591.966	1,8%	49,6%	-7.963.670	-83,3%
SMTUC	659.361	500.000	0,6%	75,8%	623.173	300.790	0,3%	48,3%	-199.211	-39,8%	468.020	104.951	0,1%	22,4%	-195.839	-65,1%
Outros/Várias rubricas	3.567.404	2.182.602	2,5%	61,2%	3.505.114	2.373.156	2,4%	67,7%	190.554	8,7%	4.603.046	2.016.523	2,3%	43,8%	-356.633	-15,0%
05 - Subsídios	5.297.041	5.274.000	6,0%	99,6%	5.683.963	5.658.713	5,8%	99,6%	384.713	7,3%	7.698.183	5.768.380	6,5%	74,9%	109.668	1,9%
SMTUC	4.260.000	4.260.000	4,8%	100,0%	4.380.000	4.380.000	4,5%	100,0%	120.000	2,8%	4.660.000	4.583.322	5,2%	98,4%	203.322	4,6%
Turismo de Coimbra, EM	994.531	994.000	1,1%	99,9%	1.278.963	1.278.713	1,3%	100,0%	284.713	28,6%	1.193.183	1.135.058	1,3%	95,1%	-143.654	-11,2%
Outros/Várias rubricas	42.510	20.000	0,0%	47,0%	25.000	0	0,0%	0,0%	-20.000	-100,0%	1.845.000	50.000	0,1%	2,7%	50.000	100,0%
06 - Outras Despesas Correntes	2.035.007	1.262.666	1,4%	62,0%	1.786.188	1.559.929	1,6%	87,3%	297.264	23,5%	1.708.767	1.480.140	1,7%	86,6%	-79.789	-5,1%
Despesa Corrente	87.653.294	66.073.619	75,2%	75,4%	90.933.366	71.050.348	72,9%	78,1%	4.976.728	7,5%	91.594.518	65.661.531	74,4%	71,7%	-5.388.817	-7,6%
07 - Aquisição de Bens de Capital	31.871.997	11.810.520	13,4%	37,1%	36.684.808	14.395.292	14,8%	39,2%	2.584.772	21,9%	44.094.516	11.146.795	12,6%	25,3%	-3.248.497	-22,6%
08 - Transferências de Capital	10.927.669	5.374.345	6,1%	49,2%	10.508.601	6.419.101	6,6%	61,1%	1.044.756	19,4%	8.635.422	3.139.511	3,6%	36,4%	-3.279.590	-51,1%
Freguesias	3.758.669	2.099.999	2,4%	55,9%	4.386.766	3.364.313	3,5%	76,7%	1.264.314	60,2%	3.692.391	2.185.160	2,5%	59,2%	-1.179.153	-35,0%
AC, Águas de Coimbra, EM	3.575.431	1.920.095	2,2%	53,7%	1.928.118	713.717	0,7%	37,0%	-1.206.379	-62,8%	1.192.925	0	0,0%	0,0%	-713.717	-100,0%
SMTUC	1.949.705	1.116.616	1,3%	57,3%	2.252.345	1.377.315	1,4%	61,2%	260.699	23,3%	1.515.120	200.000	0,2%	13,2%	-1.177.315	-85,5%
Outros/Várias rubricas	1.643.864	237.635	0,3%	14,5%	1.941.372	963.757	1,0%	49,6%	726.122	305,6%	2.234.986	754.351	0,9%	33,8%	-209.406	-21,7%
09 - Activos Financeiros	1.142.700	439.632	0,5%	38,5%	1.507.110	262.114	0,3%	17,4%	-177.518	-40,4%	3.167.145	1.439.432	1,6%	45,4%	1.177.318	449,2%
10 - Passivos Financeiros	5.445.845	4.141.053	4,7%	76,0%	6.313.950	5.218.500	5,4%	82,7%	1.077.447	26,0%	7.875.779	6.875.688	7,8%	87,3%	1.657.188	31,8%
Amort. de Empréstimos de Cp	4.800.000	3.500.000	4,0%	72,9%	5.000.000	3.907.417	4,0%	78,1%	407.417	11,6%	4.999.480	4.000.000	4,5%	80,0%	92.583	2,4%
Amort. de Empréstimos de MLP	645.845	641.053	0,7%	99,3%	1.313.950	1.311.083	1,3%	99,8%	670.030	104,5%	2.876.299	2.875.688	3,3%	100,0%	1.564.605	119,3%
11 - Outras Despesas de Capital	2.374.060	4.354	0,0%	0,2%	438.230	81.405	0,1%	18,6%	77.051	1769,8%	1.339.862	0	0,0%	0,0%	-81.405	-100,0%
Despesas de Capital	51.762.271	21.769.903	24,8%	42,1%	55.452.699	26.376.412	27,1%	47,6%	4.606.509	21,2%	65.112.724	22.601.426	25,6%	34,7%	-3.774.987	-14,3%
Total Geral	139.415.565	87.843.523	100,0%	63,0%	146.386.065	97.426.760	100,0%	66,6%	9.583.237	10,9%	156.707.242	88.262.956	100,0%	56,3%	-9.163.803	-9,4%

Fontes: Mapas de Controlo Orçamental da Despesa 2008, 2009 e 2010

Dotação Corrigida: Dotação orçamental no final do ano, após as modificações orçamentais

Despesa Total Paga: despesa paga no exercício

Peso % - impacto dessa rubrica face à Despesa Total Paga

Despesa não efectiva 91

Grau de Execução: (Despesa Total Paga/Dotação Corrigida)

VAR - Variação da Despesa Total Paga, em € e %, face ao período homólogo

4.2.4. Despesa Efectiva Vs Despesa Não Efectiva

Tal como referido aquando da análise das receitas efectivas vs receitas não efectivas, todas as despesas contabilizadas nas nossas contas não são necessariamente efectivas, havendo valores, nomeadamente fluxos financeiros com as Águas de Coimbra e com os SMTUC que têm um efeito passageiro, quer na receita, quer na despesa.

De referir todavia que nesta nossa análise, e ao contrário das outras transferências para os SMTUC, que o subsídio ao funcionamento não será destrinchado para efeitos de apuramento da despesa efectiva, visto ser considerado uma despesa própria da Câmara Municipal. O que não conta para esta nossa análise em termos de receitas e despesas efectivas são as transferências dos Orçamentos de Estado e de Fundos Comunitários que a CMC recebe e depois transfere para os SMTUC.

Quadro 16 - Despesa Efectiva Vs Despesa não Efectiva

(valores em euros)

Rubricas	2008	2009	2010	VAR 2009/2010
Despesas Correntes Totais Pagas	66.073.619	71.050.348	65.661.531	-5.388.817
04...Águas Coimbra - Perda negócio/rendas	6.703.033	9.555.635	1.591.966	-7.963.669
04...SMTUC	500.000	300.790	104.951	-195.839
Reembolsos e Restituições à Receita	917.974	1.032.949	1.151.976	119.027
Despesas Correntes Pagas Efectivas	57.952.612	60.160.974	62.812.638	2.651.664
Despesas de Capital Totais Pagas	21.769.903	26.376.412	22.601.426	-3.774.986
08...AC, Águas de Coimbra, EM	1.920.095	713.717	0	-713.717
08...SMTUC	1.116.616	1.377.315	200.000	-1.177.315
10...Amortização de Empréstimos de Cp	3.500.000	3.907.417	4.000.000	92.583
Despesas de Capital Pagas Efectivas	15.233.192	20.377.963	18.401.426	-1.976.537

Fontes: Mapas de Controlo Orçamental da Despesa 2008, 2009 e 2010

Como se pode verificar, não foi aqui considerado/deduzido, ao contrário da análise feita na Receita Efectiva Cobrada (Líquida), quaisquer valores que resultaram da contracção de empréstimos de MLp, sendo que nas rubricas da receita entram como passivos financeiros e foram considerados como receitas não efectivas.

No sentido de apurar a despesa efectiva, foi, como se pode verificar, deduzido o valor da amortização de capital resultante da contratualização dos empréstimos de curto prazo. Estes empréstimos para efeitos de equilíbrio de tesouraria, contraídos por norma em todos os exercícios são considerados como dívida flutuante e não fundada, cuja receita e despesa são contraídas e amortizadas, respectivamente, no mesmo exercício a que dizem respeito. Todavia, deduziu-se o valor das amortizações de capital, mantendo os encargos com os juros como despesa efectiva.

Quadro 17 – Diferenças Despesas Efectivas Vs Despesas não Efectivas

(valores em euros)

Rubricas	2008	2009	2010	VAR 2009/2010
Despesas Correntes Totais Pagas	66.073.619	71.050.348	65.661.531	-5.388.817
Despesas Correntes Pagas Efectivas	57.952.612	60.160.974	62.812.638	2.651.664
Diferença Corrente	8.121.007	10.889.374	2.848.893	-8.040.481
Despesas de Capital Totais Pagas	21.769.903	26.376.412	22.601.426	-3.774.986
Despesas de Capital Pagas Efectivas	15.233.192	20.377.963	18.401.426	-1.976.537
Diferença Capital	6.536.711	5.998.449	4.200.000	-1.798.449
Total das Despesas Totais Pagas	87.843.522	97.426.760	88.262.957	-9.163.803
Total das Despesas Pagas Efectivas	73.185.804	80.538.937	81.214.064	675.127
Diferença Receitas Totais	14.657.718	16.887.823	7.048.893	-9.838.930

Fontes: Mapas de Controlo Orçamental da Despesa 2008, 2009 e 2010

Pela análise do quadro, verificamos diferenças entre as Despesas Totais Pagas e Despesas Pagas Efectivas é de 14.657.718€ em 2008; 16.887.823€ em 2009 e 7.048.893€ em 2010.

Gráfico 4 – Despesa Efectiva Vs Despesa Não Efectiva

(valores em euros)

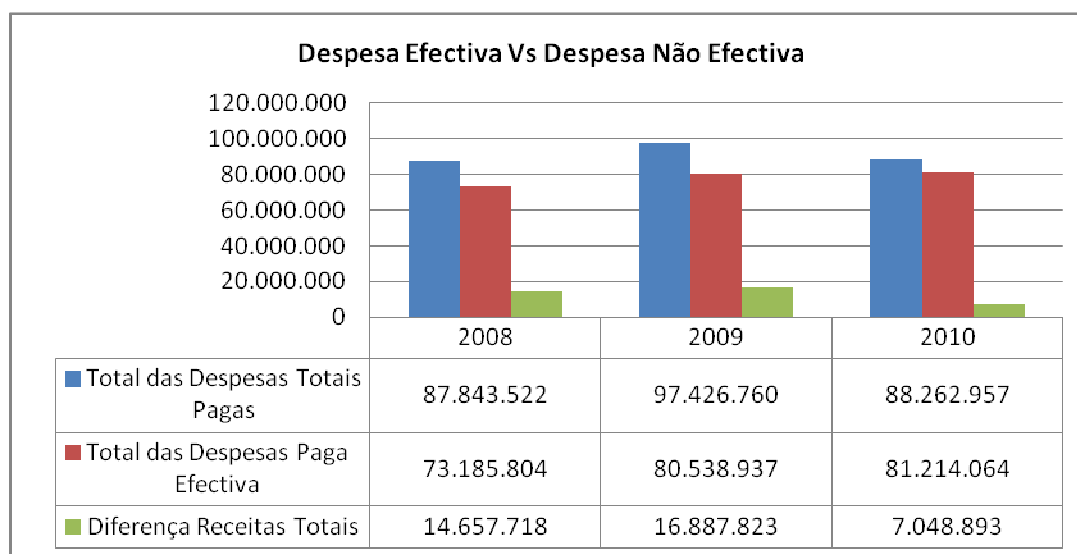

Tal como verificado aquando da análise das receitas, as diferenças entre Despesas Totais Pagas e as Despesas Pagas Efectivas também têm um impacto significativo nas contas da Câmara Municipal, sendo estas de 14.657.718€ em 2008; 16.887.823€ em 2009 e 7.048.893€ em 2010. A queda verificada em 2010 face o período homólogo de 2009 deveu-se sobretudo à diminuição das transferências para as Águas de Coimbra e SMTUC.

4.2.5. Evolução da Receita e da Despesa Municipal

No triénio 2008/2010, as receitas e as despesas municipais, respectivamente, cobradas e pagas, tiveram a evolução que se encontra expressa no quadro seguinte:

Quadro 18 - Evolução da Receita e da Despesa Municipal

(valores em euros)

Rubricas	Valores Absolutos			VAR 2009/2010
	2008	2009	2010	
1. Saldo inicial (Gerência Anterior)	2.315.819	1.962.091	1.798.842	-163.249
2. Reposições não abatidas nos pagamentos	112.396	11.216	73.539	62.323
3. Receita Corrente Cobrada Bruta	74.788.808	77.042.338	72.057.884	-4.984.454
4. Despesa Corrente Total Paga	66.073.619	71.050.348	65.661.531	-5.388.817
5. Receitas de Capital Brutas Cobradas	12.588.590	20.209.957	17.331.474	-2.878.483
6. Despesas de Capital Totais Pagas	21.769.903	26.376.412	22.601.426	-3.774.986
7. Receita Total Disponível (1+2+3+5)	89.805.613	99.225.602	91.261.739	-7.963.863
8. Despesa Total (4+6)	87.843.522	97.426.760	88.262.957	-9.163.803
9. Margem (7-8)	1.962.091	1.798.842	2.998.782	1.199.940

Fontes: Mapas de Controlo Orçamental da Receita e da Despesa 2008, 2009 e 2010

A receita total disponível (na nossa análise foi incorporado o saldo orçamental que transitou da gerência anterior) teve um aumento no triénio 2008/2010 de -1.456.126€, e uma diminuição de -7.963.863€ em 2010 face ao período homólogo de 2009.

A evolução, positiva e/ou negativa da receita municipal cobrada deu origem a movimentos de idêntico sentido ao nível da despesa municipal paga.

Para melhor compreensão destes dados aconselha-se a leitura dos quadros referentes às receitas brutas cobradas e despesas totais pagas municipais.

Gráfico 5 – Evolução da Receita e da Despesa Municipal

(valores em euros)

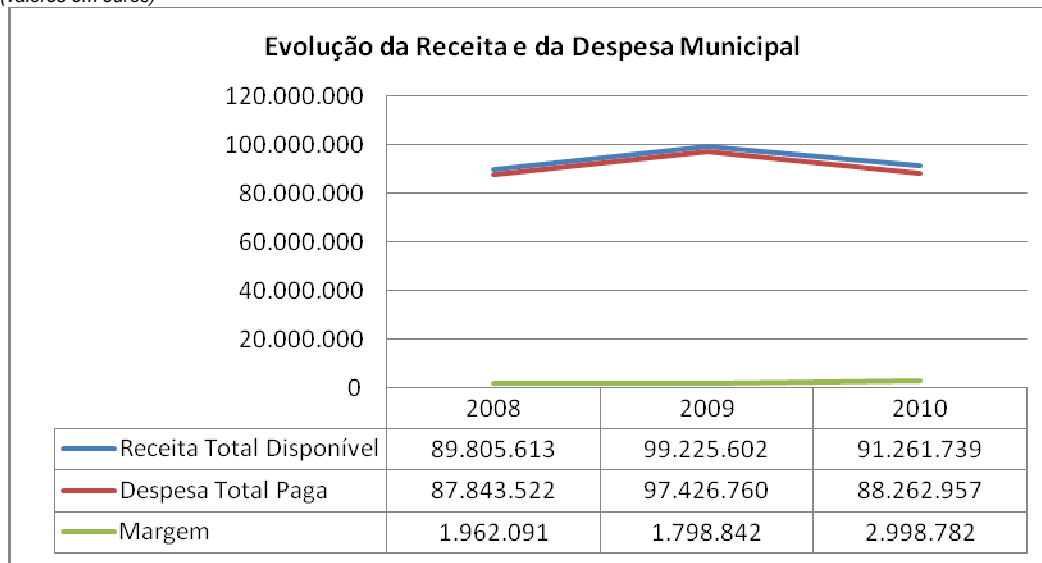

Como se pode verificar pelo quadro e gráfico apresentado, as margens verificadas entre as Receitas Totais Disponíveis e a Despesas Totais Pagas em cada exercício resultam no saldo de gerência que é transitado para o ano seguinte, tendo esta margem sido de 1.962,091€ em 2008; 1.798.842€ em 2009 e 2.998.782€ em 2010.

O acréscimo desta margem em 2010 deveu-se essencialmente à necessidade de ter de aprovisionar verba para fazer face às prestações semestrais dos encargos bancários que têm necessidades de pagamento em Janeiro e Fevereiro de 2011, nomeadamente o Financiamento PPI 2007 e a Construção do Estádio Municipal de Coimbra, entre outros (vide mapa de empréstimos bancários de MLp).

4.2.6. Equilíbrio Orçamental

O POCAL consagra no ponto 3.1.1. o princípio do equilíbrio orçamental para as autarquias, ao estabelecer que o orçamento deve prever as receitas para cobrir as despesas, impondo uma mera igualdade contabilística. Obriga também a que as receitas correntes sejam, pelo menos, iguais às despesas correntes.

Quadro 19 - Equilíbrio Orçamental - Perspectiva de Caixa

(valores em euros)

Rubricas	2008	2009	2010	VAR 2009/2010
Saldo de Gerência Anterior	2.315.819	1.962.091	1.798.842	-163.249
Receita Bruta Cobrada	89.805.614	99.225.602	91.261.739	-7.963.863
Receitas Correntes	74.788.808	77.042.338	72.057.884	-4.984.454
Receitas de Capital	12.588.590	20.209.957	17.331.474	-2.878.483
Outras Receitas	2.428.215	1.973.307	1.872.381	-100.926
Despesa Total Paga	87.843.523	97.426.760	88.262.957	-9.163.803
Despesas Correntes Paga	66.073.619	71.050.348	65.661.531	-5.388.817
Despesas de Capital Paga	21.769.903	26.376.412	22.601.426	-3.774.986
Indicadores de Poupança - Perspectiva de Caixa				
Poupança Corrente (RC-DC)	8.715.189	5.991.990	6.396.353	404.363
Saldo de Capital ((R.Cap + O.Rec)-Dcap.)-SGAnt.	-9.068.917	-6.155.239	-5.196.413	958.826
Poupança Geral	-353.728	-163.249	1.199.940	1.363.189

Fontes: Mapas de Controlo Orçamental da Receita e da Despesa 2008, 2009 e 2010

Assinala-se que o decréscimo das receitas correntes e de capital de 2010 face ao período homólogo de 2009 foram acompanhados por decréscimos nas despesas correntes e de capital. A execução orçamental desenvolvida pela Câmara de Coimbra tem cumprido o princípio do equilíbrio orçamental no triénio 2008/2010, libertando poupanças correntes de 8.715.189€ em 2008; 5.991.990€ em 2009 e 6.396.353€ em 2010.

Gráfico 6 – Equilíbrio orçamental – Perspectiva de Caixa

(valores em euros)

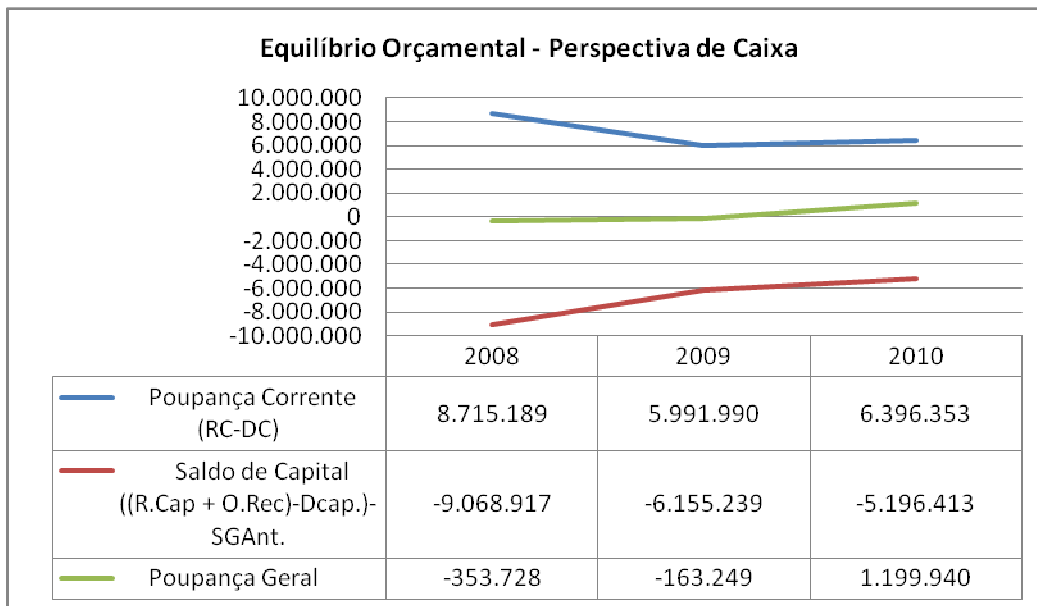

O gráfico assinala a evolução da poupança corrente, do saldo de capital e da poupança geral no triénio 2008/2010.

Verifica-se que os valores de poupança corrente, após um decréscimo de 2008 para 2009 registam uma recuperação entre 2009 e 2010. A evolução da poupança geral tem sido favorável ao longo do triénio.

Apesar de se manterem valores negativos, o saldo de capital teve uma evolução positiva entre 2008 e 2010. O mesmo ocorreu com a poupança geral, que em 2010 apresentou um valor significativamente positivo relativamente aos dois anos anteriores.

4.2.7. Encargos com a Dívida Bancária de MLp

Como se pode verificar no quadro abaixo, os encargos com a dívida (amortizações de capital + juros) de MLp da Câmara Municipal aumentaram no último triénio 2008/2010, sobretudo devido ao fim do período de carência de alguns financiamentos bancários de MLp, passando de 2.559.871€ em 2008 para 2.922.883€ em 2009 e 3.532.052€ em 2010, fazendo com que aumentasse a pressão sobre a tesouraria.

Quadro 20 - Encargos com a Dívida MLp - Empréstimos Bancários

(valores em euros)

Encargos com a Dívida de MLp - Empréstimos Bancários	2008	2009	2010	VAR 09/10
Amortização de Capital com Empréstimos de MLp	641.053	1.311.083	2.875.688	1.564.605
Juros - Encargos com a Dívida de MLp	1.918.818	1.616.451	656.364	-960.087
Total	2.559.871	2.927.534	3.532.052	604.518

Fontes: Mapas de Controlo Orçamental da Despesa 2008, 2009 e 2010

Gráfico 7 – Encargos com a Dívida MLP – Empréstimos Bancários

(valores em %)

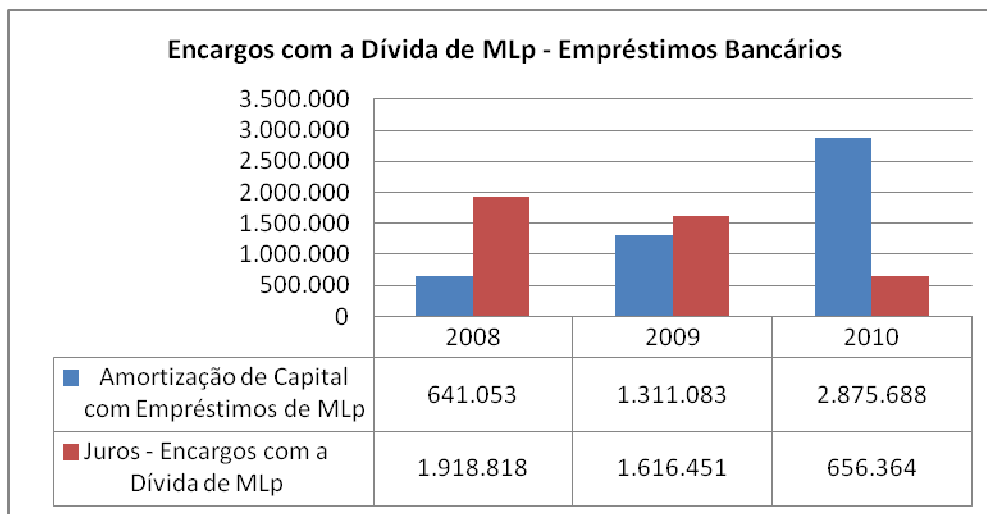

Apesar de ter ocorrido um aumento das Amortizações de Capital com a dívida bancária de Mlp no triénio 2008/2010 de cerca de 2.234.635€, assistimos todavia a um comportamento inverso por parte dos encargos financeiros (juros), diminuindo em -1.262.454€!

Esta redução dos encargos financeiros (juros), ficou-se a dever essencialmente aos empréstimos do Plano Plurianual de Investimentos (PPI/2007) e à renegociação efectuada em 2007 no âmbito do financiamento para a Construção do Estádio Municipal de Coimbra / Euro 2004.

Após o período de carência de capital de ambos os empréstimos (PPI/2007 começou a ser amortizado em 2009 e o do Estádio Municipal de Coimbra em 2010), os encargos financeiros (juros) desceram muito consideravelmente.

Isto porque, numa primeira fase, foi contratualizado, em ambos os empréstimos, uma taxa fixa de 3,8%, passando esta a ser variável numa segunda fase.

As condições praticadas por ambos estes empréstimos ao longo do triénio 2008/2010, e de acordo com os mapas enviados pela instituição bancária e conferidos pelos serviços da Câmara Municipal são os que abaixo se descreminam.

Quadro 21 – Encargos Bancários – Financiamento do Plano Plurianual de Investimentos (PPI/2007)

(valores em euros)

Dexia Sabadell

CÂMARA MUNICIPAL DE COIMBRA	
Empréstimo 2007- 12.500.000 EUR	
Data início:	19-07-2007
Data de vencimento final:	19-07-2027

Características Gerais		PRIMEIRA FASE	SEGUNDA FASE
Montante da operação:	12.500.000,00	Duração residual:	-
Moeda:	EUR	Data vencimento da Fase 1:	21-07-2008
Periodicidade Juros:	Semestral	Taxa de juro aplicável:	3,800%
Nº de amortizações:	36		
			Duração:
			19 anos
			Data vencimento da Fase 2:
			19-07-2027
			Tipo de amortização:
			Constante
			Margem se dif. CMS>0,2%:
			-0,200%
			Margem se dif. CMS<0,2%:
			0,000%
			Euribor 6 M em 08/10/2010:
			1,201%
			CMS 30 anos em 08/10/2010:
			2,874%
			CMS 1 ano em 08/10/2010:
			1,117%
			Taxa aplicável:
			1,001%

Vencimento	Nº dias	Data	Capital antes vencimento	Capital após vencimento	Vencimento total			
					Amortização	Juros	Imposto do Selo	Total em Euros
1	186	21-01-2008	12.500.000,00	12.500.000,00	-	245.416,67	-	245.416,67
2	182	21-07-2008	12.500.000,00	12.500.000,00	-	240.138,89	-	240.138,89
3 a)	182	19-01-2009	12.500.000,00	12.171.052,63	328.947,37	167.149,31	-	496.096,68
4 b)	182	20-07-2009	12.171.052,63	11.842.105,26	328.947,37	64.546,47	-	393.493,84
5 c)	183	19-01-2010	11.842.105,26	11.513.157,89	328.947,37	47.495,72	-	376.443,09
6 d)	181	19-07-2010	11.513.157,89	11.184.210,52	328.947,37	50.071,04	-	379.018,41

Quadro 22 – Encargos Bancários – Construção do Estádio Municipal de Coimbra

(valores em euros)

Dexia Sabadell

CÂMARA MUNICIPAL DE COIMBRA	
Empréstimo Estádio Municipal - 35.000.000 EUR	
Data início:	20-08-2007
Data de vencimento final:	20-08-2027

Características Gerais	PRIMEIRA FASE	SEGUNDA FASE
Montante da operação: 28.378.378,35	Duração residual: -	Duração: 18 anos
Moeda: EUR	Data vencimento da Fase 1: 20-08-2009	Data vencimento da Fase 2: 20-08-2027
Periodicidade Juros: Semestral	Taxa de juro aplicável: 3,800%	Tipo de amortização: Constante
NP de amortizações: 36		Margem se dif. CMS>0,2%: -0,050%
		Margem se dif. CMS<0,2%: 0,100%
		Euribor 6 M em 02/12/2010: 1,258%
		CMS 30 anos em 02/12/2010: 3,381%
		CMS 1 ano em 02/12/2010: 1,189%
		Taxa aplicável: 1,208%

Vencimento	Nº dias	Data	Capital antes vencimento	Capital após vencimento	Vencimento total			
					Amortização	Juros	Imposto do Selo	Total em Euros
1	184	20-02-2008	28.378.378,35	28.378.378,35	-	551.171,17	-	551.171,17
2	182	20-08-2008	28.378.378,35	28.378.378,35	-	545.180,18	-	545.180,18
3	184	20-02-2009	28.378.378,35	28.378.378,35	-	551.171,17	-	551.171,17
4	181	20-08-2009	28.378.378,35	28.378.378,35	-	542.184,68	-	542.184,68
5 a)	186	22-02-2010	28.378.378,35	27.590.090,06	788.288,29	134.305,41	-	922.593,70
6 b)	179	20-08-2010	27.590.090,06	26.801.801,77	788.288,29	151.725,57	-	940.013,86

Analisando os quadros dos encargos associados a estes dois financiamentos, verificamos que relativamente ao PPI/2007, os encargos bancários (juros) diminuíram de 485.556€ em 2008 para 97.567€ em 2010, ou seja, uma diminuição de 387.989€.

Já relativamente ao empréstimo para Construção do Estádio Municipal de Coimbra, constatamos uma diminuição destes encargos de 1.096.351€ em 2008 para 286.031€ em 2010, sendo esta uma diminuição de 810.320€.

Quadro 23 - Encargos com a Dívida Bancária Total - Empréstimos Bancários

(valores em euros)

Encargos Totais com a Dívida - Empréstimos Bancários	2008	2009	2010	VAR 09/10
Amortização de Capital com Empréstimos de MLP	641.053	1.311.083	2.875.688	1.564.605
Amortização de Capital com Empréstimos de Cp	3.500.000	3.907.417	4.000.000	92.583
Juros - Encargos com a Dívida de MLP	1.918.818	1.616.451	656.364	-960.087
Juros - Encargos com a Dívida de Cp	79.313	45.073	19.816	-25.257
Total	6.139.184	6.880.024	7.551.868	671.844

Fontes: Mapas de Controlo Orçamental da Receita e da Despesa 2008, 2009 e 2010

Os encargos com dívida bancária total (incluindo os empréstimos de MLP e de Cp) aumentaram no triénio 2008/2010, passando de 6.139.184€ em 2008 para 7.551.868 em 2010, ou seja, um aumento de 1.412.684€.

Verifica-se um aumento significativo nas amortizações de capital com os empréstimos de MLP, devido essencialmente ao fim do período de carência dos empréstimos para financiamento do PPI 2007 e Construção do Estádio Municipal de Coimbra.

Para fazer face às oscilações na cobrança da receita municipal, e para que se possa cumprir com as suas obrigações em tempo oportuno, principalmente com os seus fornecedores, a autarquia tem recorrido nos últimos anos a um empréstimo de curto prazo no início de cada exercício para equilibrar a sua tesouraria. Nesta análise, como podemos confirmar, incluiu-se o impacto desse empréstimo, sendo que para efeitos de despesa efectiva com essa operação apenas deverão ser considerados os juros daí inerentes.

4.2.8. Dívida Global – Empréstimos bancários

Como podemos verificar, a dívida bancária de MLP aumentou 8.239.614€ no triénio 2008/2010. Este aumento deve-se essencialmente à utilização, quer em 2009, quer em 2010, do empréstimo contraído para Financiamento do Plano Plurianual de Investimento 2009 (PPI/2009), no montante de 12.433.802. Todavia, da mesma forma que foi utilizado esse empréstimo, também foram sendo amortizados os restantes empréstimos de MLP.

Quadro 24 - Dívida Global - Empréstimos bancários

(valores em euros)

Dívida	2008	2009	2010	Varição 2009/2010
Dívida de MLP (Empréstimos Bancários)	48.794.658	53.287.484	57.034.272	3.746.788
Dívida de Cp (Empréstimos Bancários)	0	0	0	0
Dívida Global	48.794.658	53.287.484	57.034.272	3.746.788

Fonte: Demonstrações financeiras 2008, 2009 e 2010

Tal como referido anteriormente, apesar de ter vindo a ser contraído um empréstimo de Cp todos os anos para equilíbrio de tesouraria, estes têm sido amortizados na totalidade até ao final do ano a que respeitam, fazendo com que essa dívida seja fluante e não fundada, contraída por um breve e determinado período de tempo (até ao final do exercício a que respeita).

4.2.9. Dívida de Médio e Longo Prazo a 31.12.2010**Quadro 25 - Mapa de Endividamento com Empréstimos de MLP - Report a 31.12.2010**

(valores em euros)

Data do Contrato	Finalidade	Entidade Credora	Capital Utilizado	Prazo Amort. (Anos)	Anos Decorridos	Anos que Faltam	Capital Dívida a 31.12.2010	Obs.
12-10-1993	104 Habit. p/ Arrend. - Bº da Rosa	INH	2.979.892	26,6	17	9	1.854.444	(I)
30-06-1998	PRU / Prgrama de Reabilitação Urbana	CGD/BEI	1.058.744	10	9	1	12.619	(I)
04-06-2002	Construção do Estádio Municipal de Coimbra	Dexia	35.000.000	20+5	8	17	26.801.802	(I)
10-05-1999	Sanº Básico - AC, Águas de Coimbra E.M.	CGD/BEI	1.860.217	15	11	4	561.138	(N)
28-07-2005	Financiamento PPI 2005	CGD	2.086.715	20	5	15	1.647.407	(N)
14-12-2005	PROHABITA 2006	BPI	114.472	20	5	15	94.856	(I)
24-07-2006	Financiamento PPI 2006	CGD	2.640.581	20	4	16	2.223.647	(N)
11-01-2007	PROHABITA 2007	BPI	256.644	20	3	17	220.347	(N)
04-06-2007	Financiamento PPI 2007	Dexia	12.500.000	20	3	17	11.184.211	(N)
11-02-2009	Financiamento PPI 2009	BPI	12.433.802	20	1	19	12.433.802	(N)
Total da Dívida de MLP em 31.12.2010							57.034.272	

(I) - Isento do Limite de Endividamento

(N) - Não isento do Limite de Endividamento

Fonte: Demonstrações financeiras 2008, 2009 e 2010

Como se poderá verificar no quadro seguinte, a dívida referente à Construção do Estádio Municipal de Coimbra representa 46,99% face à dívida total de MLP.

De seguida vêm os empréstimos contraídos para financiamento dos Planos Plurianuais de Investimento 2007 e 2009, que em conjunto, totalizam 41,41%.

Os restantes empréstimos, *per si*, não têm grande impacto na dívida bancária global, visto estarem todos abaixo de 3,40% individualmente.

De referir ainda que o empréstimo contraído para construção de Saneamento Básico, contratualizado em 10.05.1999 é regularizado pelas Águas de Coimbra. Ou seja, é um empréstimo que apesar de ter sido contraído pela Câmara Municipal, a responsabilidade pela sua amortização é da empresa municipal.

A dívida da Câmara Municipal, em 31 de Dezembro de 2010 ascendia a 57.034.272€, estando, percentualmente, distribuída da seguinte forma:

Quadro 26 - Impacto de cada um dos financiamentos no mapa de Endividamento Total com Empréstimos de MLp - Report a 31.12.2010

(valores em %)

Finalidade	Entidade Credora
104 Habit. p/ Arrend. - Bº da Rosa	3,25%
PRU / Prgrama de Reabilitação Urbana	0,02%
Construção do Estádio Municipal de Coimbra	46,99%
Sanº Básico - AC, Águas de Coimbra E.M.	0,98%
Financiamento PPI 2005	2,89%
PROHABITA 2006	0,17%
Financiamento PPI 2006	3,39%
PROHABITA 2007	0,39%
Financiamento PPI 2007	19,61%
Financiamento PPI 2009	21,80%
Total (%)	100,00%

4.2.10. Limites e Margens de Endividamento Municipal

Os limites e as margens de endividamento municipal, de acordo com os limites constantes no artigos 35.º a 39.º da Lei das Finanças Locais (LFL), envolvendo o universo Município de Coimbra no triénio 2008/2010 foram os seguintes:

Quadro 27 - Limites e Margens de Endividamento Municipal de acordo com a Lei das Finanças Locais (LFL)

(valores em euros)

Limites e Margem de Endividamento	2008	2009	2010	Varição 2009/2010
Limite de Endividamento de Cp	5.248.424	5.246.252	5.468.881	222.629
Margem de Endividamento de Cp	5.248.424	5.246.252	5.468.881	222.629
Limite de Endividamento de MLp	52.484.236	52.462.524	54.688.814	2.226.290
Margem de Endividamento de MLp	29.245.842	13.718.903	15.084.928	1.366.025
Limite Endividamento Líquido	65.605.296	65.578.155	68.361.017	2.782.862
Margem de Endividamento Líquido	65.605.296	65.578.155	68.361.017	2.782.862

Fontes: Demonstrações financeiras 2008, 2009 e 2010 e Mapas dos limites de Endividamento Municipal

Como se pode verificar, todos os três limites de endividamento municipal aumentaram no triénio, principalmente de 2009 para 2010. Este aumento deve-se essencialmente ao aumento das Receitas Brutas Cobradas em 2009 (vide quadro das receitas municipais), sendo que, um dos factores para cálculo dos limites de endividamento são as receitas cobradas no exercício anterior.

Foram considerados os reportes das Entidades nas quais o Município detém uma participação social e que enviaram dados em tempo oportuno, tal como definido na legislação em vigor. Dessa forma cumpre informar que não foram obtidos dados relativamente às Entidades Comunidade Intermunicipal do Baixo Mondego (invocaram dificuldades técnicas com a aplicação, estando a envidar esforços para que seja possível obter informação fiável) e Coimbra Vita. Relativamente à Coimbra IParque obtivemos informação provisória, que indica o cumprimento da Regra de Equilíbrio prevista no n.º2 do art.º 31º do RJSEL, não relevando dessa forma quer para o Endividamento Líquido quer para o Endividamento Bancário de médio e longo prazo.

De referir ainda que a partir de 1 de Junho de 2010 entrou em vigor a Lei 12-A/2010, de 30 de Junho (denominado PEC II) que no seu artigo 15.º veio alterar os limites de endividamento das autarquias locais, tendo a Câmara Municipal cumprido o estipulado nesse diploma legal.

4.2.11. Indicadores Orçamentais

De seguida apresenta-se um conjunto de indicadores orçamentais e a sua evolução no triénio 2008/2010, que tem como base os mapas de controlo orçamental da receita e da despesa. São calculados rácios da estrutura da receita, da despesa, de financiamento da despesa e outros rácios orçamentais, num total de trinta e dois (32), que ajudam a compreender a situação orçamental da Câmara Municipal.

Quadro 28 - Indicadores Orçamentais

(valores em euros)

Indicadores		2008		2009		2010		VAR % 2009 / 2010	Observações
A - Rácios de Estrutura da Receita									
1	Receita Corrente Cobrada Bruta	74.788.808		77.042.338		72.057.884			Mede o peso da Receita Corrente Cobrada Bruta na Receita Total Cobrada, não incluindo o saldo de gerência que transitou do ano anterior
	Receita Total Cobrada no ano (não incluindo saldo orç. inicial)	87.489.795	85,5%	97.263.511	79,2%	89.462.897	80,5%	1,3%	
2	Impostos Directos Cobrados Brutos	36.373.967		37.821.544		38.343.874			Permite apurar o peso dos Impostos Directos Cobrados Brutos face à Receita Total Cobrada, não incluindo o saldo de gerência que transitou do ano anterior
	Receita Total Cobrada no ano (não incluindo saldo orç. inicial)	87.489.795	41,6%	97.263.511	38,9%	89.462.897	42,9%	4,0%	
3	Passivos Financeiros Cobrados (Receita)	3.500.000		9.711.326		10.622.476			Mede o peso dos Passivos Financeiros Cobrados (Receita proveniente de empréstimos bancários) no total das Receitas de Capital Cobradas Brutas
	Receitas de Capital Cobradas Brutas	12.588.590	27,8%	20.209.957	48,51%	17.331.474	61,3%	17,6%	
4	Venda de Bens e Serviços Correntes	1.547.903		1.403.020		1.388.672			Permite apurar a relação entre a Venda de Bens e Serviços Cobrados Brutos e a Receita Total Cobrada no ano (não incluindo saldo orç. inicial)
	Receita Total Cobrada no ano (não incluindo saldo orç. inicial)	87.489.795	1,8%	97.263.511	1,4%	89.462.897	1,6%	0,1%	
B - Rácios de Estrutura da Despesa									
5	Despesas de Capital Pagas	21.769.904		26.376.412		22.601.426			Mede a importância das Despesas de Capital Pagas face às Despesas Totais Pagas
	Despesas Totais Pagas	87.843.523	24,8%	97.426.760	27,1%	88.262.956	25,6%	-1,5%	
6	Aquisição de Bens de Capital	11.810.520		14.395.292		11.146.795			Mede a importância da Aquisição de Bens de Capital na Despesa Total Paga
	Despesa Total Pagas	87.843.523	13,4%	97.426.760	14,8%	88.262.956	12,6%	-2,1%	

Quadro - Indicadores Orçamentais 2008, 2009 e 2010

(valores em euros)

Indicadores		2008		2009		2010		VAR % 2009 / 2010	Observações
7	Transferências de Capital Pagas	5.374.345	6,1%	6.419.101	6,6%	3.139.511	3,6%	-3,0%	Mede a importância das Transferências de Capital Pagas face à Despesa Total Paga
	Despesa Total Paga	87.843.523		97.426.760		88.262.956			
8	Despesas com Pessoal Pagas	29.261.552	44,3%	29.407.120	41,4%	30.092.982	45,8%	4,4%	Permite apurar o impacto das Despesas com Pessoal Pagas na Despesa Corrente Total Paga
	Despesa Corrente Paga	66.073.619		71.050.348		65.661.531			
9	Despesas com Pessoal Pagas	29.261.552	33,3%	29.407.120	30,2%	30.092.982	34,1%	3,9%	Permite apurar o impacto das Despesas com Pessoal Pagas na Despesa Total Paga
	Despesa Total Paga	87.843.523		97.426.760		88.262.956			
10	Aquisição de Bens e Serviços Correntes	17.894.632	20,4%	19.633.378	20,2%	22.405.578	25,4%	5,2%	Mede o impacto das Aquisição de Bens e Serviços Correntes na Despesa Total Paga
	Despesa Total Paga	87.843.523		97.426.760		88.262.956			
11	Serviço da Dívida Pago / Amortizações de Capital	4.141.053	4,7%	5.218.500	5,4%	6.875.688	7,8%	2,4%	Apura no total da Despesa Total Paga, qual a percentagem que foi destinada ao Serviço da Dívida, às Amortizações de Capital (10. Passivos Financeiros)
	Despesa Total Paga	87.843.523		97.426.760		88.262.956			
12	Encargos Financeiros Pagos	2.423.104	3,7%	1.867.813	2,6%	952.737	1,5%	-1,2%	Apura no total da Despesa Corrente Paga, qual a percentagem que foi destinada aos Encargos Financeiros (3. Juro e outros Encargos)
	Despesa Corrente Paga	66.073.620		71.050.348		65.661.531			
C - Rácios de Financiamento da Despesa									
13	Despesas com Pessoal Pagas	29.261.552	39,1%	29.407.120	38,2%	30.092.982	41,8%	3,6%	Mede o impacto das Despesas com Pessoal Pagas face à Receita Corrente Cobrada Bruta
	Receita Corrente Cobrada Bruta	74.788.808		77.042.338		72.057.884			

Quadro - Indicadores Orçamentais 2008, 2009 e 2010

(valores em euros)

Indicadores		2008		2009		2010		VAR % 2009 / 2010	Observações
14	Despesas com Pessoal Pagas	29.261.552	33,4%	29.407.120	30,2%	30.092.982	33,6%	3,4%	Medo o impacto das Despesas com Pessoal Pagas face à Receita Total Cobrada no ano (não incluindo saldo orç. inicial)
	Receita Total Cobrada no ano (não incluindo saldo orç. inicial)	87.489.795		97.263.511		89.462.897			
15	Despesa Corrente Paga	66.073.619	88,3%	71.050.348	92,2%	65.661.531	91,1%	-1,1%	Apura a relação entre a Despesa Corrente Paga e a Receita Corrente Cobrada Bruta, ou seja, o equilíbrio corrente
	Receita Corrente Cobrada Bruta	74.788.808		77.042.338		72.057.884			
16	Aquisição de Bens e Serviços Correntes	17.894.632	23,9%	19.633.378	25,5%	22.405.578	31,1%	5,6%	Mede o impacto da Aquisição de Bens e Serviços Correntes face à Receita Corrente Bruta Cobrada
	Receita Corrente Cobrada Bruta	74.788.808		77.042.338		72.057.884			
17	Subsídios Correntes Pagos	5.274.000	7,1%	5.658.713	7,3%	5.768.380	8,0%	0,7%	Apura o impacto dos Subsídios Correntes Pagos na Receita Corrente Cobrada Bruta
	Receita Corrente Cobrada Bruta	74.788.808		77.042.338		72.057.884			
18	Despesas de Capital Pagas	21.769.903	172,9%	26.376.412	130,5%	22.601.426	130,4%	-0,1%	Mede o impacto das Despesas de Capital Pagas nas Receitas de Capital Cobradas Brutas
	Receitas de Capital Cobradas Brutas	12.588.590		20.209.957		17.331.474			
D - Outros Rácios Orçamentais									
19	Receita Total Disponível (incluindo saldo orçamental inicial)	89.805.614	102,2%	99.225.602	101,8%	91.261.739	103,4%	1,6%	Mede a capacidade das receitas totais cobrirem as despesas totais
	Despesa Total Paga	87.843.523		97.426.760		88.262.956			
20	Receita Corrente Cobrada Bruta	74.788.808	113,2%	77.042.338	108,4%	72.057.884	109,7%	1,3%	Mede a capacidade das receitas correntes cobradas, cobrirem as despesas correntes pagas
	Despesa Corrente Paga	66.073.619		71.050.348		65.661.531			

Quadro - Indicadores Orçamentais 2008, 2009 e 2010

(valores em euros)

Indicadores		2008		2009		2010		VAR % 2009 / 2010	Observações
21	Receita Corrente Cobrada Bruta	74.788.808	85,5%	77.042.338	79,2%	72.057.884	80,5%	1,3%	Mede o peso das receitas correntes nas receitas totais cobradas no exercício
	Receita Total Cobrada no ano (não incluindo saldo orç. inicial)	87.489.795		97.263.511		89.462.897			
22	Despesa Corrente Paga	66.073.619	75,2%	71.050.348	72,9%	65.661.531	74,4%	1,5%	Mede o peso das despesas correntes nas despesas totais pagas
	Despesa Total Paga	87.843.523		97.426.760		88.262.956			
23	Receita Bruta Total Cobrada - Passivos Financeiros Cobrados	86.305.614	98,2%	89.514.276	91,9%	80.639.263	91,4%	-0,5%	Mede o grau de cobertura das despesas totais pelas receitas da autarquia que não são provenientes de empréstimos
	Despesa Total Paga	87.843.523		97.426.760		88.262.956			
24	Receitas Próprias Cobradas	57.871.545	65,9%	60.949.543	62,6%	54.102.966	61,3%	-1,3%	Mede o grau de cobertura das despesas totais pelas receitas próprias (ou seja, o valor total das receitas abatido das transferências recebidas e dos passivos financeiros) e controladas directamente pela autarquia
	Despesa Total Paga	87.843.523		97.426.760		88.262.956			
25	Passivos Financeiros Cobrados (Receita)	3.500.000	3,9%	9.711.326	9,8%	10.622.476	11,6%	1,9%	Mede a importância dos empréstimos de terceiros na receita total Cobrada da autarquia
	Receita Bruta Total Cobrada	89.805.614		99.225.602		91.261.739			
26	Passivos Financeiros Cobrados (Receita)	3.500.000	4,0%	9.711.326	10,0%	10.622.476	12,0%	2,1%	Mede o grau de cobertura das despesas totais pelas receitas da autarquia provenientes de empréstimos de terceiros
	Despesa Total Paga	87.843.523		97.426.760		88.262.956			
27	Serviço da Dívida de Empréstimos de MLP	2.559.871	2,9%	2.922.883	3,0%	3.532.052	4,0%	1,0%	Mede o peso da despesa com os custos financeiros (juros+amortizações) dos empréstimos de médio e longo prazo na despesa total
	Despesa Total Paga	87.843.523		97.426.760		88.262.956			

Quadro - Indicadores Orçamentais 2008, 2009 e 2010

(valores em euros)

Indicadores		2008		2009		2010		VAR % 2009 / 2010	Observações
28	Amortização de Empréstimos de MLP	641.053	0,7%	1.311.083	1,3%	2.875.688	3,3%	1,9%	Permite apurar o peso da amortização de empréstimos de médio e longo prazo no conjunto das despesas da autarquia local
	Despesa Total Paga	87.843.523		97.426.760		88.262.956			
29	Serviço da Dívida de Empréstimos de MLP	2.559.871	2,9%	2.922.883	2,9%	3.532.052	3,9%	0,9%	Mede o peso dos custos financeiros (juros+amortizações) decorrentes de empréstimos de médio e longo prazo na receita total da autarquia
	Receita Bruta Total Cobrada	89.805.614		99.225.602		91.261.739			
30	Serviço da Dívida de Empréstimos de MLP	2.559.871	19 €	2.922.883	22 €	3.532.052	26 €	4,5 €	Permite apurar o custo do serviço da dívida de empréstimos de médio e longo prazo prazos "per capita". Nota: os dados da população residente têm como fonte o INE. À falta de dados referentes a 2009 e 2010, assumiu-se os dados de 2008.
	População	135.314		135.314		135.314			
31	Despesa Total Paga	87.843.523	80,3%	97.426.760	81,1%	88.262.956	80,8%	-0,3%	Permite apurar a relação entre as despesas pagas e os compromissos totais assumidos quer se encontrem facturados ou não) no mesmo exercício
	Compromissos Assumidos para o Exercício	109.429.581		120.121.407		109.240.695			
32	Dívida Financeira de MLP	48.794.658	56,5%	53.287.484	59,5%	57.034.272	70,7%	11,2%	Somatório do capital em dívida dos emprést. Obrigacionistas e de médio e longo prazos, do capital em dívida dos contratos de leasing / Receita total disponível deduzida da rubrica orçamental "12. Passivos Financeiros - Emprést. Contraídos a médio e longo prazo
	Receita Bruta Total Cobrada - Passivos Financeiros Cobrados	86.305.614		89.514.276		80.639.263			

Fontes: Mapas de Controlo Orçamental da Receita e da Despesa 2008, 2009 e 2010

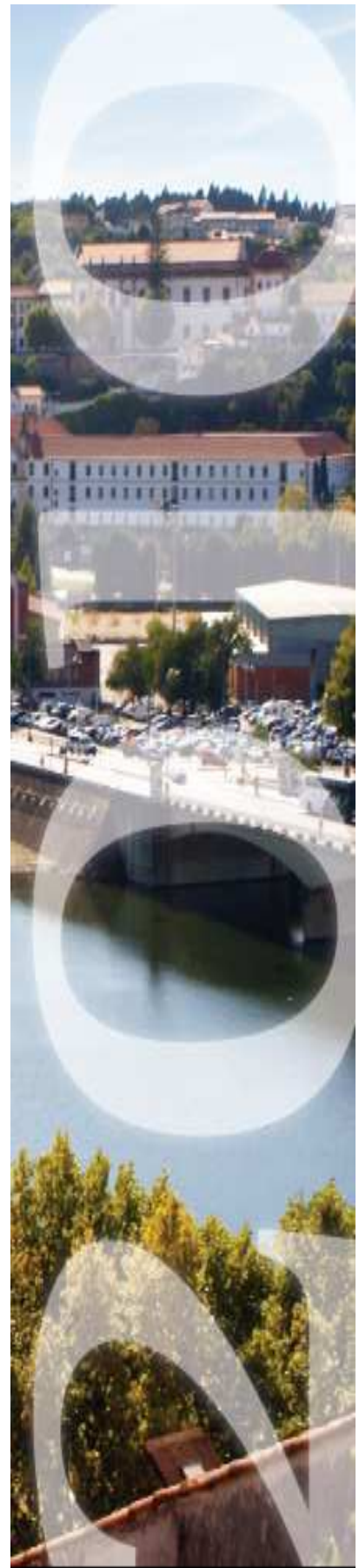

5. Execução das Grandes Opções do Plano

5. ACTIVIDADES DA CÂMARA MUNICIPAL

5.1. Introdução

O presente capítulo tem como finalidade proceder à análise das actividades desenvolvidas durante o ano de 2010 nas áreas de actuação do Município que se encontram descritas nos Objectivos das Grandes Opções do Plano (GOP).

No âmbito deste capítulo apresenta-se o desenvolvimento detalhado das actividades por código das GOP (e outras actividades dos serviços no capítulo 6) e, ainda, resumo das obras com projecto aprovado, com concurso aberto/ajuste directo; obras adjudicadas; obras consignadas e obras recebidas provisoriamente em 2010; a análise da execução orçamental por unidades orgânicas; indicadores de eficácia e de eficiência/produktividade; eficácia por unidades orgânicas e eficácia por investimento; financiamento das GOP por Fundos Estruturais e do Orçamento do Estado.

Grandes Opções do Plano

O quadro 5.2.1. "Execução das Grandes Opções do Plano" descreve a execução a diferentes níveis (despesa cabimentada, despesa comprometida, despesa facturada e despesa paga).

A despesa total, directamente cabimentada nas GOP, alcançou o valor de 78.506.129 euros, o que representou a taxa de execução orçamental por cabimentos de 81,57 % da dotação definida (após alterações orçamentais). Esta taxa, comparada com a do período homólogo de 2009, foi inferior em 0,87 pontos percentuais. Em valores cabimentados registou-se um acréscimo, para o período homólogo de 2009, no valor de 4.192.299 euros. Registe-se que o total das dotações orçamentais definidas nas GOP ascendeu em 2010 (após modificações orçamentais) a 96.245.441 euros, valor este superior em 6.102.538 euros ao de 2009 (após modificações orçamentais), representando um acréscimo de 6,76 %.

O indicador "Despesa Comprometida" ascendeu a 57.556.232 euros, representando uma taxa de execução orçamental por compromissos de 59,80 % da dotação definida das GOP. Relativamente ao período homólogo de 2009, este indicador decresceu 18,22 pontos percentuais.

O indicador "Despesa Facturada Total", com o valor absoluto de 47.141.353 euros, foi inferior ao do período homólogo de 2009, em 13.516.342 euros (-22,28 %). O indicador "Despesa Paga", que alcançou o valor de 38.918.098 euros, foi inferior em 11.570.894 euros para o período homólogo de 2009.

Por Objectivos, conclui-se que o de maior preponderância, considerando a despesa cabimentada, foi o de "Planeamento, Reabilitação e Qualificação", com o valor total 29.400.058 euros, representando 37,45 % do total da despesa cabimentada, seguindo-se-lhe o Objectivo de "Educação, Desporto e Tempos Livres", com o valor de 16.661.099 euros (21,22 %).

A distribuição por Objectivos e Programas das Dotações Definidas finais (após modificações orçamentais), Despesa Cabimentada, Despesa Comprometida, Despesa Facturada e Despesa Paga e respectivas taxas de execução, pode ser analisada no quadro e gráfico seguintes.

No âmbito do Plano Plurianual de Investimentos a taxa de execução foram as seguintes: por cabimentos foi de 79,32 % (75,39% em 2009), por compromissos em 49,90% (67,55% em 2009), a facturação total em 32,85% (51,74% em 2009) e os pagamentos em 25,28% (39,24% em 2009).

Destaque-se as 22 obras (44 em 2009) com projecto de execução aprovado; os 22 concursos abertos/ajustes directos (47 em 2009); as 33 obras adjudicadas (no valor total de 29.505.084,13 euros, IVA incluído) (58 em 2009); as 31 obras consignadas (47 em 2009); e as 23 obras recebidas provisoriamente (28 em 2009) (Quadros 5.2.3. a 5.2.7.).

Orçamento

As taxas de execução a nível do Orçamento total da autarquia (GOP+Despesas de funcionamento), atingiram 85,12% por cabimentos (86,40% em 2009), com 69,71% por compromissos (82,06% em 2009), com 62,13% por facturação (74,43 % em 2009) e com 56,32% por pagamentos (66,05% em 2009).

Por último é de referir as 21 candidaturas e as 17 aprovações (incluindo reprogramações) de projectos a várias fontes de financiamento por Fundos Estruturais e Orçamento do Estado (Quadro 5.3.2.3. a 5.3.2.7.).

No âmbito das participações do Orçamento do Estado e QREN, recebeu-se em 2010, por transferências correntes e de capital, 2.647.922,76 €..

5.2. Execução Global, Relação de Empreitadas e Indicadores das GOP e por Unidade Orgânica

Do quadro 5.2.1., evidenciam-se as taxas de execução das GOP:

- por cabimentos: 81,57%
- por compromissos: 59,80%
- por facturação: 48,98%
- por pagamentos: 40,44%

Quadro 5.2.1. Execução das Grandes Opções do Plano de 2010

Objectivo/Programa		Financiamento Definido		Cabimento		Tx. Exec.	Compromisso		Tx. Exec.
		Valor A	Estr. %	Valor B	Estr. %	Cab. B/A x 100	Valor C	Estr. %	Comp. C/A x 100
01	Planeamento, Reabilitação e Qualificação	40.333.495	41,91	29.400.058	37,45	72,89	20.325.448	35,31	50,39
01 001	Ordenamento Territorial e Planeamento	1.120.730	1,16	664.742	0,85	59,31	527.662	0,92	47,08
01 002	Acções de Desenvolvimento e Qualificação Urbana	3.870.220	4,02	2.509.517	3,20	64,84	1.183.415	2,06	30,58
01 003	Promoção da Habitação, Reconstr. e Renovação Urbana	4.974.470	5,17	4.309.266	5,49	86,63	2.866.436	4,98	57,62
01 004	Reabilitação Urbana dos Centros Históricos	5.187.016	5,39	4.239.449	5,40	81,73	2.839.432	4,93	54,74
01 005	Abastecimento de Água e Saneamento	9.784.540	10,17	5.205.281	6,63	53,20	3.529.509	6,13	36,07
01 006	Infraestruturas Sanitárias e Higiene Pública	8.486.816	8,82	7.395.640	9,42	87,14	6.724.940	11,68	79,24
01 007	Espaços Verdes e Jardins	2.120.945	2,20	1.700.717	2,17	80,19	677.345	1,18	31,94
01 008	Programa Polis	785.568	0,82	601.388	0,77	76,55	137.168	0,24	17,46
01 009	Organização e Modernização Administrativa	2.273.005	2,36	1.682.476	2,14	74,02	1.236.407	2,15	54,40
01 010	Protecção Civil	1.730.185	1,80	1.091.582	1,39	63,09	603.134	1,05	34,86
02	Estrut. do Território e Desev. Sócio-Económico	18.439.107	19,16	15.944.229	20,31	86,47	10.631.670	18,47	57,66
02 001	Desenv. Económico e Apoio à Actividade Empresarial	559.958	0,58	415.893	0,53	74,27	361.893	0,63	64,63
02 002	Fomento da Activ. Sócio-Económ. e Local. Económica	264.548	0,27	247.401	0,32	93,52	204.034	0,35	77,13
02 003	Dinamização e Promoção do Turismo	1.229.704	1,28	1.225.558	1,56	99,66	1.171.558	2,04	95,27
02 004	Acessibilidades / Vias Estruturantes	2.353.831	2,45	1.853.796	2,36	78,76	1.807.292	3,14	76,78
02 005	Acessibilidades / Vias Complementares	1.607.135	1,67	1.398.347	1,78	87,01	1.194.308	2,08	74,31
02 006	Ordenamento de Tráfego e Circulação	927.922	0,96	387.977	0,49	41,81	246.412	0,43	26,56
02 007	Conservação e Manutenção de Vias	1.282.622	1,33	1.038.644	1,32	80,98	915.778	1,59	71,40
02 008	Eléctrico Rápido de Superfície (MLM)	50	0,00	0	0,00	0,00	0	0,00	0,00
02 009	Equipamentos e Infraestruturas Estruturantes (Outros)	10.213.337	10,61	9.376.612	11,94	91,81	4.730.396	8,22	46,32
03	Cidade Solidária e Saudável	15.325.949	15,92	13.690.535	17,44	89,33	11.164.946	19,40	72,85
03 001	Descentralização e Apoio às Juntas de Freguesia	5.949.961	6,18	5.727.583	7,30	96,26	4.895.962	8,51	82,29
03 002	Função Social do Transporte Público	8.010.499	8,32	6.720.220	8,56	83,89	5.232.324	9,09	65,32
03 003	Acção Social e Família	1.208.959	1,26	1.134.280	1,44	93,82	931.442	1,62	77,04
03 004	Apoio ao Municípe	2.550	0,00	675	0,00	26,47	0	0,00	0,00
03 005	Melhoria do Atendimento aos Municípes	62.140	0,06	43.883	0,06	70,62	43.061	0,07	69,30
03 006	Acções de Geminação e Cooperação	91.840	0,10	63.895	0,08	69,57	62.157	0,11	67,68
04	Afirmação da Cultura	3.068.107	3,19	2.810.208	3,58	91,59	2.215.057	3,85	72,20
04 001	Valorização do Património Histórico e Cultural	160.168	0,17	157.328	0,20	98,23	58.341	0,10	36,42
04 002	Promoção dos Produtos Culturais de Coimbra	127.303	0,13	115.667	0,15	90,86	82.918	0,14	65,13
04 003	Difusão do Livro e da Leitura	383.268	0,40	338.480	0,43	88,31	249.843	0,43	65,19
04 004	Espaços Culturais	127.832	0,13	121.590	0,15	95,12	15.769	0,03	12,34
04 005	Animação	363.878	0,38	309.252	0,39	84,99	286.408	0,50	78,71
04 006	Iniciativas Culturais Relevantes	924.098	0,96	799.845	1,02	86,55	671.847	1,17	72,70
04 007	Apoio ao Associativismo Cultural	981.560	1,02	968.045	1,23	98,62	849.930	1,48	86,59
05	Educação, Desporto e Tempos Livres	19.078.783	19,82	16.661.099	21,22	87,33	13.219.112	22,97	69,29
05 001	Igualdade de Oportunidades para a Educação	4.123.382	4,28	3.881.251	4,94	94,13	3.104.338	5,39	75,29
05 002	Educação Pré-Escolar	140.353	0,15	53.592	0,07	38,18	15.629	0,03	11,14
05 003	Ensino Básico e Secundário	7.064.740	7,34	5.977.203	7,61	84,61	4.668.944	8,11	66,09
05 004	Projectos Complementares de Natureza Educativa	2.069.517	2,15	1.969.926	2,51	95,19	1.686.096	2,93	81,47
05 005	Instalações e Equipamentos Desportivos	2.704.150	2,81	2.167.809	2,76	80,17	1.531.068	2,66	56,62
05 006	Fomento e Formação Desportivos	2.681.241	2,79	2.428.546	3,09	90,58	2.086.782	3,63	77,83
05 007	Tempos Livres, Juventude e Lazer	295.400	0,31	182.772	0,23	61,87	126.255	0,22	42,74
Total		96.245.441	100,00	78.506.129	100,00	81,57	57.556.232	100,00	59,80

Quadro 5.2.1. - continuação

Unid: euro

Objectivo/Programa	Facturado Ano Anterior		Facturado Ano		Facturado Total		Tx. Exec.	Pago		Tx. Exec.	
	Valor D	Estr. %	Valor E	Estr. %	Valor F	Estr. %	Fact. Total F/A x 100	Valor G	Estr. %	Pago G/A x 100	
01	Planeamento, Reabilitação e Qualificação	5.132.362	50,49	12.643.557	34,19	17.775.919	37,71	44,07	15.236.629	39,15	37,78
01 001	Ordenamento Territorial e Planeamento	17.491	0,17	341.471	0,92	358.962	0,76	32,03	279.264	0,72	24,92
01 002	Ações de Desenvolvimento e Qualificação Urbana	136.900	1,35	986.079	2,67	1.122.979	2,38	29,02	982.346	2,52	25,38
01 003	Promoção da Habitação, Reconst. e Renovação Urbana	762.630	7,50	1.507.957	4,08	2.270.587	4,82	45,64	2.136.444	5,49	42,95
01 004	Reabilitação Urbana dos Centros Históricos	587.870	5,78	1.897.716	5,13	2.485.586	5,27	47,92	2.196.347	5,64	42,34
01 005	Abastecimento de Água e Saneamento	819	0,01	2.789.237	7,54	2.790.056	5,92	28,51	2.789.237	7,17	28,51
01 006	Infraestruturas Sanitárias e Higiene Pública	2.978.287	29,30	3.447.488	9,32	6.425.775	13,63	75,71	4.748.330	12,20	55,95
01 007	Espaços Verdes e Jardins	255.989	2,52	394.297	1,07	650.286	1,38	30,66	593.500	1,52	27,98
01 008	Programa Polis	90.797	0,89	29.973	0,08	120.770	0,26	15,37	74.792	0,19	9,52
01 009	Organização e Modernização Administrativa	208.480	2,05	841.190	2,27	1.049.670	2,23	46,18	944.589	2,43	41,56
01 010	Protecção Civil	93.098	0,92	408.150	1,10	501.248	1,06	28,97	491.783	1,26	28,42
02	Estrut. do Território e Desev. Sócio-Económico	2.359.660	23,21	4.954.897	13,40	7.314.557	15,52	39,67	6.441.926	16,55	34,94
02 001	Deserv. Económico e Apoio à Actividade Empresarial	215.450	2,12	138.151	0,37	353.601	0,75	63,15	153.601	0,39	27,43
02 002	Fomento da Activ. Sócio-Económ. e Local. Económica	52.376	0,52	150.000	0,41	202.376	0,43	76,50	202.376	0,52	76,50
02 003	Dinamização e Promoção do Turismo	0	0,00	1.171.558	3,17	1.171.558	2,49	95,27	1.171.558	3,01	95,27
02 004	Acessibilidades / Vias Estruturantes	459.415	4,52	940.216	2,54	1.399.632	2,97	59,46	1.249.985	3,21	53,10
02 005	Acessibilidades / Vias Complementares	840.738	8,27	341.988	0,92	1.182.727	2,51	73,59	1.182.366	3,04	73,57
02 006	Ordenamento de Tráfego e Circulação	171.939	1,69	34.524	0,09	206.464	0,44	22,25	199.866	0,51	21,54
02 007	Conservação e Manutenção de Vias	581.751	5,72	183.729	0,50	765.480	1,62	59,68	740.528	1,90	57,74
02 008	Eléctrico Rápido de Superfície (MLM)	0	0,00	0	0,00	0	0,00	0,00	0	0,00	0,00
02 009	Equipamentos e Infraestruturas Estruturantes (Outros)	37.990	0,37	1.994.730	5,39	2.032.720	4,31	19,90	1.541.645	3,96	15,09
03	Cidade Solidária e Saudável	904.500	8,90	9.110.791	24,64	10.015.290	21,25	65,35	9.165.952	23,55	59,81
03 001	Descentralização e Apoio às Juntas de Freguesia	386.494	3,80	3.430.396	9,28	3.816.890	8,10	64,15	3.409.615	8,76	57,30
03 002	Função Social do Transporte Público	242.003	2,38	4.962.193	13,42	5.204.196	11,04	64,97	5.188.073	13,33	64,77
03 003	Ação Social e Família	252.819	2,49	652.180	1,76	904.999	1,92	74,86	506.801	1,30	41,92
03 004	Apoio ao Municípe	0	0,00	0	0,00	0	0,00	0,00	0	0,00	0,00
03 005	Melhoria do Atendimento aos Municípes	17.494	0,17	22.320	0,06	39.814	0,08	64,07	33.906	0,09	54,56
03 006	Ações de Geração e Cooperação	5.689	0,06	43.702	0,12	49.391	0,10	53,78	27.556	0,07	30,00
04	Afirmação da Cultura	378.136	3,72	1.704.692	4,61	2.082.829	4,42	67,89	1.335.713	3,43	43,54
04 001	Valorização do Património Histórico e Cultural	21.473	0,21	35.904	0,10	57.377	0,12	35,82	50.371	0,13	31,45
04 002	Promoção dos Produtos Culturais de Coimbra	25.349	0,25	46.368	0,13	71.717	0,15	56,34	51.261	0,13	40,27
04 003	Difusão do Livro e da Leitura	65.529	0,64	173.192	0,47	238.721	0,51	62,29	208.612	0,54	54,43
04 004	Espaços Culturais	3.282	0,03	8.947	0,02	12.229	0,03	9,57	6.221	0,02	4,87
04 005	Animação	14.093	0,14	236.152	0,64	250.245	0,53	68,77	33.534	0,09	9,22
04 006	Iniciativas Culturais Relevantes	164.372	1,62	452.187	1,22	616.560	1,31	66,72	407.403	1,05	44,09
04 007	Apoio ao Associativismo Cultural	84.038	0,83	751.942	2,03	835.980	1,77	85,17	578.311	1,49	58,92
05	Educação, Desporto e Tempos Livres	1.390.943	13,68	8.561.815	23,16	9.952.758	21,11	52,17	6.737.879	17,31	35,32
05 001	Igualdade de Oportunidades para a Educação	317.237	3,12	2.576.187	6,97	2.893.424	6,14	70,17	2.727.592	7,01	66,15
05 002	Educação Pré-Escolar	3.258	0,03	11.357	0,03	14.615	0,03	10,41	11.946	0,03	8,51
05 003	Ensino Básico e Secundário	236.241	2,32	2.566.915	6,94	2.803.156	5,95	39,68	1.091.528	2,80	15,45
05 004	Projectos Complementares de Natureza Educativa	155.000	1,52	1.171.300	3,17	1.326.300	2,81	64,09	1.182.788	3,04	57,15
05 005	Instalações e Equipamentos Desportivos	276.050	2,72	809.639	2,19	1.085.689	2,30	40,15	840.541	2,16	31,08
05 006	Fomento e Formação Desportivos	342.305	3,37	1.372.995	3,71	1.715.300	3,64	63,97	781.592	2,01	29,15
05 007	Tempos Livres, Juventude e Lazer	60.852	0,60	53.422	0,14	114.274	0,24	38,68	101.892	0,26	34,49
Total		10.165.601	100,00	36.975.752	100,00	47.141.353	100,00	48,98	38.918.098	100,00	40,44

Gráfico 5.2.1. Comparação da Dotação Definida, Cabimentada, Comprometida, Facturada e Paga nas Grandes Opções do Plano de 2010
Execução das GOP 2010

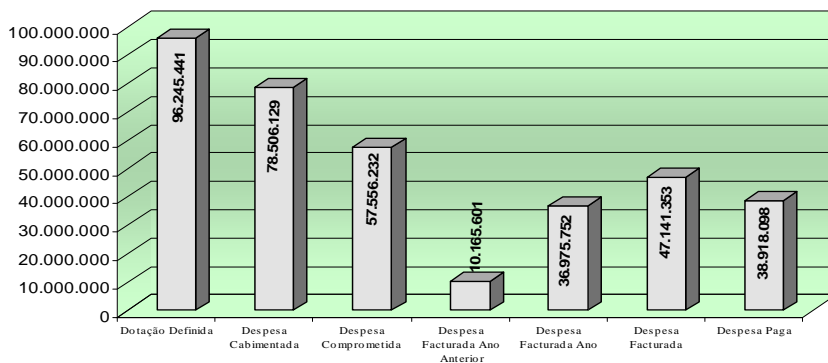

Do quadro 5.2.2., evidenciam-se as taxas de execução do PPI:

- por cabimentos: 79,32%
- por compromissos: 49,90%
- por facturação: 32,85%
- por pagamentos: 25,28%

Quadro 5.2.2. Execução do Plano Plurianual de Investimentos de 2010

Unid: euro

Objectivo/Programa	Financiamento Definido		Cabimento		Tx. Exec.	Compromisso		Tx. Exec.
	Valor A	Estr. %	Valor B	Estr. %	Cab. B/A x 100	Valor C	Estr. %	Comp. C/A x 100
01 Planeamento, Reabilitação e Qualificação	19.048.566	43,20	13.659.890	39,05	71,71	7.571.519	34,41	39,75
01 001 Ordenamento Territorial e Planeamento	40	0,00	0	0,00	0,00	0	0,00	0,00
01 002 Acções de Desenvolvimento e Qualificação Urbana	3.613.945	8,20	2.348.386	6,71	64,98	1.115.103	5,07	30,86
01 003 Promoção da Habitação, Reconst. e Renovação Urbana	2.946.883	6,68	2.487.303	7,11	84,40	1.583.633	7,20	53,74
01 004 Reabilitação Urbana dos Centros Históricos	5.111.144	11,59	4.207.465	12,03	82,32	2.821.062	12,82	55,19
01 005 Abastecimento de Água e Saneamento	1.319.743	2,99	241.223	0,69	0,00	0	0,00	0,00
01 006 Infraestruturas Sanitárias e Higiene Pública	1.605.937	3,64	1.087.007	3,11	67,69	721.314	3,28	44,92
01 007 Espaços Verdes e Jardins	1.313.566	2,98	1.137.197	3,25	86,57	326.233	1,48	24,84
01 008 Programa Polis	773.496	1,75	598.145	1,71	77,33	137.168	0,62	17,73
01 009 Organização e Modernização Administrativa	1.253.534	2,84	806.356	2,31	64,33	444.876	2,02	35,49
01 010 Protecção Civil	1.110.278	2,52	746.808	2,14	67,26	422.130	1,92	38,02
02 Estrut. do Território e Desev. Sócio-Económico	14.708.889	33,36	12.523.111	35,80	85,14	7.427.134	33,75	50,49
02 001 Desenv. Económico e Apoio à Actividade Empresarial	70.090	0,16	18.900	0,05	26,97	0	0,00	0,00
02 002 Fomento da Activ. Sócio-Económ. e Local. Económica	59.988	0,14	44.485	0,13	74,16	1.658	0,01	2,76
02 003 Dinamização e Promoção do Turismo	20	0,00	0	0,00	0,00	0	0,00	0,00
02 004 Acessibilidades / Vias Estruturantes	2.297.781	5,21	1.838.676	5,26	80,02	1.807.292	8,21	78,65
02 005 Acessibilidades / Vias Complementares	1.607.135	3,64	1.398.347	4,00	87,01	1.194.308	5,43	74,31
02 006 Ordenamento de Tráfego e Circulação	867.281	1,97	352.218	1,01	40,61	225.120	1,02	25,96
02 007 Conservação e Manutenção de Vias	970.307	2,20	759.913	2,17	78,32	693.361	3,15	71,46
02 008 Eléctrico Rápido de Superfície (MLM)	20	0,00	0	0,00	0,00	0	0,00	0,00
02 009 Equipamentos e Infraestruturas Estruturantes (Outros)	8.836.267	20,04	8.110.572	23,19	91,79	3.505.396	15,93	39,67
03 Cidade Solidária e Saudável	1.332.577	3,02	1.298.923	3,71	97,47	1.294.024	5,88	97,11
03 001 Descentralização e Apoio às Juntas de Freguesia	1.150.431	2,61	1.146.955	3,28	99,70	1.144.705	5,20	99,50
03 002 Função Social do Transporte Público	67.319	0,15	50.447	0,14	74,94	50.447	0,23	74,94
03 003 Acção Social e Família	114.797	0,26	101.522	0,29	88,44	98.872	0,45	86,13
03 004 Apoio ao Município	10	0,00	0	0,00	0,00	0	0,00	0,00
03 005 Melhoria do Atendimento aos Municípios	20	0,00	0	0,00	0,00	0	0,00	0,00
03 006 Acções de Geminção e Cooperação	0	0,00	0	0,00	0,00	0	0,00	0,00
04 Afirmação da Cultura	640.621	1,45	569.990	1,63	0,00	415.090	1,89	0,00
04 001 Valorização do Património Histórico e Cultural	66.531	0,15	66.410	0,19	99,82	26.321	0,12	39,56
04 002 Promoção dos Produtos Culturais de Coimbra	0	0,00	0	0,00	0,00	0	0,00	0,00
04 003 Difusão do Livro e da Leitura	221.265	0,50	192.011	0,55	86,78	132.496	0,60	59,88
04 004 Espaços Culturais	44.432	0,10	41.219	0,12	0,00	3.677	0,02	0,00
04 005 Animação	282.570	0,64	245.336	0,70	86,82	243.446	1,11	86,15
04 006 Iniciativas Culturais Relevantes	18.303	0,04	17.991	0,05	98,30	9.150	0,04	49,99
04 007 Apoio ao Associativismo Cultural	7.520	0,02	7.025	0,02	93,42	0	0,00	0,00
05 Educação, Desporto e Tempos Livres	8.363.863	18,97	6.925.617	19,80	82,80	5.295.517	24,07	63,31
05 001 Igualdade de Oportunidades para a Educação	0	0,00	0	0,00	0,00	0	0,00	0,00
05 002 Educação Pré-Escolar	110.333	0,25	42.848	0,12	38,84	12.987	0,06	11,77
05 003 Ensino Básico e Secundário	6.874.180	15,59	5.849.819	16,72	85,10	4.626.167	21,02	67,30
05 004 Projectos Complementares de Natureza Educativa	120.020	0,27	118.983	0,34	0,00	1.983	0,01	0,00
05 005 Instalações e Equipamentos Desportivos	1.150.210	2,61	853.893	2,44	74,24	642.873	2,92	55,89
05 006 Fomento e Formação Desportivos	49.110	0,11	43.873	0,13	89,34	11.506	0,05	23,43
05 007 Tempos Livres, Juventude e Lazer	60.010	0,14	16.200	0,05	27,00	0	0,00	0,00
Total	44.094.516	100,00	34.977.533	100,00	79,32	22.003.282	100,00	49,90

Quadro 5.2.2. - continuação

Unid: euro

Objectivo/Programa	Facturado Ano Anterior		Facturado Ano		Facturado Total		Tx. Exec. Fact. Total G/A x 100	Pago		Tx. Exec. Pago G/A x 100
	Valor D	Estr. %	Valor E	Estr. %	Valor F	Estr. %		Valor G	Estr. %	
01 Planeamento, Reabilitação e Qualificação	1.932.864	42,17	4.604.660	46,50	6.537.524	45,13	34,32	5.830.067	52,30	30,61
01 001 Ordenamento Territorial e Planeamento	0	0,00	0	0,00	0	0,00	0,00	0	0,00	0,00
01 002 Ações de Desenvolvimento e Qualificação Urbana	119.793	2,61	987.837	9,98	1.107.630	7,65	30,65	966.997	8,68	26,76
01 003 Promoção da Habitação, Reconst. e Renovação Urbana	540.567	11,79	541.225	5,47	1.081.792	7,47	36,71	1.014.244	9,10	34,42
01 004 Reabilitação Urbana dos Centros Históricos	587.870	12,83	1.883.178	19,02	2.471.048	17,06	48,35	2.184.517	19,60	42,74
01 005 Abastecimento de Água e Saneamento	0	0,00	0	0,00	0	0,00	0	0	0,00	0,00
01 006 Infraestruturas Sanitárias e Higiene Pública	271.872	5,93	394.227	3,98	666.099	4,60	41,48	555.280	4,98	34,58
01 007 Espaços Verdes e Jardins	170.017	3,71	144.627	1,46	314.643	2,17	23,95	281.708	2,53	21,45
01 008 Programa Polis	90.797	1,98	29.973	0,30	120.770	0,83	15,61	74.792	0,67	9,67
01 009 Organização e Modernização Administrativa	79.034	1,72	350.112	3,54	429.146	2,96	34,23	409.326	3,67	32,65
01 010 Protecção Civil	72.914	1,59	273.481	2,76	346.395	2,39	31,20	343.203	3,08	30,91
02 Estrut. do Território e Desev. Sócio-Económico	2.054.168	44,82	2.164.444	21,86	4.218.611	29,12	28,68	3.559.747	31,94	24,20
02 001 Desenv. Económico e Apoio à Actividade Empresarial	0	0,00	0	0,00	0	0,00	0,00	0	0,00	0,00
02 002 Fomento da Activ. Sócio-Económ. e Local. Económica	0	0,00	0	0,00	0	0,00	0,00	0	0,00	0,00
02 003 Dinamização e Promoção do Turismo	0	0,00	0	0,00	0	0,00	0,00	0	0,00	0,00
02 004 Acessibilidades / Vias Estruturantes	459.415	10,02	940.216	9,50	1.399.632	9,66	60,91	1.249.985	11,21	54,40
02 005 Acessibilidades / Vias Complementares	840.738	18,34	341.988	3,45	1.182.727	8,16	73,59	1.182.366	10,61	73,57
02 006 Ordenamento de Tráfego e Circulação	160.948	3,51	24.224	0,24	185.172	1,28	21,35	181.270	1,63	20,90
02 007 Conservação e Manutenção de Vias	555.075	12,11	88.285	0,89	643.361	4,44	66,30	629.481	5,65	64,87
02 008 Eléctrico Rápido de Superfície (MLM)	0	0,00	0	0,00	0	0,00	0,00	0	0,00	0,00
02 009 Equipamentos e Infraestruturas Estruturantes (Outros)	37.990	0,83	769.730	7,77	807.720	5,58	9,14	316.645	2,84	3,58
03 Cidade Solidária e Saudável	138.939	3,03	88.813	0,90	227.752	1,57	17,09	219.486	1,97	16,47
03 001 Descentralização e Apoio às Juntas de Freguesia	8.610	0,19	69.823	0,71	78.434	0,54	6,82	72.026	0,65	6,26
03 002 Função Social do Transporte Público	31.457	0,69	18.990	0,19	50.447	0,35	74,94	48.589	0,44	72,18
03 003 Acção Social e Família	98.872	2,16	0	0,00	98.872	0,68	86,13	98.872	0,89	86,13
03 004 Apoio ao Municípe	0	0,00	0	0,00	0	0,00	0,00	0	0,00	0,00
03 005 Melhoria do Atendimento aos Municípes	0	0,00	0	0,00	0	0,00	0,00	0	0,00	0,00
03 006 Ações de Geminação e Cooperação	0	0,00	0	0,00	0	0,00	0,00	0	0,00	0,00
04 Afirmação da Cultura	40.952	0,89	337.196	3,41	378.148	2,61	0,00	154.717	1,39	0,00
04 001 Valorização do Património Histórico e Cultural	0	0,00	0	0,00	0	0,00	0,00	0	0,00	0,00
04 002 Promoção dos Produtos Culturais de Coimbra	4.945	0,11	20.412	0,21	25.357	0,18	38,11	25.357	0,23	38,11
04 003 Difusão do Livro e da Leitura	34.997	0,76	90.857	0,92	125.854	0,87	56,88	118.721	1,07	53,66
04 004 Espaços Culturais	1.010	0,02	2.668	0,03	3.677	0,03	0,00	1.490	0,01	0,00
04 005 Animação	0	0,00	214.110	2,16	214.110	1,48	75,77	0	0,00	0,00
04 006 Iniciativas Culturais Relevantes	0	0,00	9.150	0,09	9.150	0,06	49,99	9.150	0,08	49,99
04 007 Apoio ao Associativismo Cultural	0	0,00	0	0,00	0	0,00	0,00	0	0,00	0,00
05 Educação, Desporto e Tempos Livres	416.695	9,09	2.706.594	27,33	3.123.289	21,56	37,34	1.382.777	12,41	16,53
05 001 Igualdade de Oportunidades para a Educação	0	0,00	0	0,00	0	0,00	0,00	0	0,00	0,00
05 002 Educação Pré-Escolar	3.258	0,07	8.715	0,09	11.973	0,08	10,85	10.351	0,09	9,38
05 003 Ensino Básico e Secundário	236.241	5,15	2.524.139	25,49	2.760.380	19,06	40,16	1.076.183	9,65	15,66
05 004 Projectos Complementares de Natureza Educativa	0	0,00	1.983	0,02	1.983	0,01	0,00	0	0,00	0,00
05 005 Instalações e Equipamentos Desportivos	175.296	3,82	165.738	1,67	341.035	2,35	29,65	294.344	2,64	25,59
05 006 Fomento e Formação Desportivos	1.900	0,04	6.019	0,06	7.918	0,05	16,12	1.900	0,02	3,87
05 007 Tempos Livres, Juventude e Lazer	0	0,00	0	0,00	0	0,00	0,00	0	0,00	0,00
Total	4.583.617	100,00	9.901.707	100,00	14.485.324	100,00	32,85	11.146.795	100,00	25,28

Gráfico 5.2.2. Comparação da Dotação Definida, Cabimentada, Comprometida, Facturada e Paga no Plano Plurianual de Investimentos de 2010

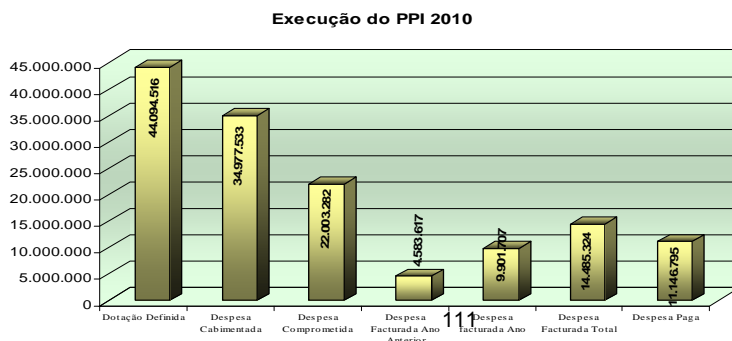

Quadro 5.2.3. Obras com Projecto aprovado em 2010

Código das GOP	Projecto/Ação	Valor € (IVA incluído)	Data de aprovação do projecto
Objectivo: 01	Planeamento, Reabilitação e Qualificação		
Programa: 01 004	Reabilitação Urbana dos Centros Históricos		
01 004 2003/61-7	Recuperação do imóvel sito na Rua Fernandes Tomás n.ºs 13 a 15	40.431,46	26-04-10
01 004 2003/61-7	Recuperação do imóvel sito na Rua Fernandes Tomás n.ºs 68,70 e 70 A	94.898,24	28-04-10
01 004 2003/61-19	Recuperação do imóvel sito no Beco da Amoreira n.º 8	23.638,00	26-05-10
01 004 2003/73-4	Recuperação do imóvel sito na Rua das Flores, n.ºs 5 a 7	52.184,61	18-02-10
01 004 2003/73-4	Recuperação do imóvel sito na Rua da Matemática n.º 26 a 28	46.637,51	05-05-10
01 004 2009/4-6	Reabilitação do imóvel sito no Largo da Sé Velha, n.º 30 e Beco da Carqueja n.º 3 para instalação do Berçário, Infantário e Creche - 1.º Fase - Contenção parcial de fachadas com estrutura definitiva	55.814,40	10-05-10
Programa: 01 005	Abastecimento de Água e Saneamento		
01 005 2008/124-4	Passagem Higráulica sob a ex-EN1 - Rio de Fornos	1.029.048,00	27-09-10
Programa: 01 006	Infraestruturas Sanitárias e Higiene Pública		
01 006 2003/156-8	Ampliação do Cemitério de Almalaguês	72.387,00	01-03-10
01 006 2003/156-10	Ampliação do Cemitério da Lamarosa	123.900,00	28-06-10
01 006 2003/156-13	Ampliação do Cemitério de Santo António dos Olivais - Vedação exterior	4.114,09	12-04-10
Programa: 01 008	Programa POLIS		
01 008 2008/122-3	Piscina Descoberta - Parque Verde do Mondego - Execução de pavimento em betão poroso	15.272,04	16-03-10
01 008 2008/122-3	Piscina Descoberta - Parque Verde do Mondego - Execução de vedação exterior	15.799,31	12-07-10
Programa: 01 010	Protecção Civil		
01 0102004/93-1	Reconstrução de Muros de Suporte / 2010	142.676,00	22-11-10
01 010 2010/25-2	Remodelação e Ampliação da Casa Municipal da Protecção Civil	651.000,00	28-06-10
Objectivo: 02	Estrut. Território e Desenvolvimento Sócio-Económico		
Programa: 02 005	Acessibilidades /Vias Complementares		
02 005 2002/340-5	Ponto do Cabouco - Estudo Geológico/Geotécnico	15.370,00	30-08-10
Programa: 02 006	Ordenamento de Tráfego e Circulação		
02 006 2003/311-2	Guardas de Segurança Metálicas	79.700,04	10-05-10
Programa: 02 007	Conservação e Manutenção de Vias		
02 007 2003/106-10	Plano de Tapetes betuminosos 2010 - Pavimentações Diversas	157.728,00	11-10-10
02 007 2003/106-10	Plano de Tapetes betuminosos 2010 - Trabalhos Complementares	13.879,64	19-04-10
Programa: 02 009	Equip. Infr. Estruturantes (outros)		
02 009 2002/151-5	Centro de Convenções e Espaço Cultural do Convento de S. Francisco	33.900.000,00	18-01-10
Objectivo: 05	Educação, Desporto e Tempos Livres		
Programa: 05 003	Ensino Básico e Secundário		
05 003 2002/24-7	Escola do 1.º CEB da Palheira - Beneficiação do Recreio Posterior	15.727,22	12-07-10
Programa: 05 005	Instalações e Equipamentos Desportivos		
05 005 2004/133-1	Escola do 1.º CEB de Castelo de Viegas - Beneficiação do recinto exterior	9.901,61	02-02-10
05 005 2008/55-1	Requalificação das marcações no pavimento do Pavilhão Multiusos	23.259,85	27-08-10
N.º Total de projectos = 22		36.583.367,02	

Quadro 5.2.4. Obras com procedimento concursal em 2010

Código das GOP	Projecto/Ação	Valor € (IVA incluído)	Data de Abertura de Concurso
Objectivo: 01	Planeamento, Reabilitação e Qualificação		
Programa: 01 004	Reabilitação Urbana dos Centros Históricos		
01 004 2003/61-7	Recuperação do imóvel sito na Rua Fernandes Tomás n.ºs 13 a 15	40.431,46	26-04-10
01 004 2003/61-7	Recuperação do imóvel sito na Rua Fernandes Tomás n.ºs 68,70 e 70 A	94.890,24	28-04-10
01 004 2003/61-19	Recuperação do imóvel sito no Beco da Amoreira n.º 8	23.638,00	26-05-10
01 004 2003/73-4	Recuperação do imóvel sito na Rua das Flores, n.ºs 5 a 7	52.184,61	18-02-10
01 004 2003/73-4	Recuperação do imóvel sito na Rua da Matemática n.º 26 a 28	46.637,51	05-05-10
01 004 2009/4-6	Reabilitação do imóvel sito no Largo da Sé Velha, n.º 30 e Beco da Carqueja n.º 3 para instalação do Berçário, Infantário e Creche - 1.º Fase - Contenção parcial de fachadas com estrutura definitiva	55.814,40	10-05-10
Programa: 01 005	Abastecimento de Água e Saneamento		
01 005 2008/124-4	Passagem Higráulica sob a ex-EN1 - Rio de Fornos	1.029.048,00	27-09-10
Programa: 01 006	Infraestruturas Sanitárias e Higiene Pública		
01 006 2003/156-8	Ampliação do Cemitério de Almalaguês	72.387,00	01-03-10
01 006 2003/156-10	Ampliação do Cemitério da Lamarosa	123.900,00	28-06-10
01 006 2003/156-13	Ampliação do Cemitério de Santo António dos Olivais - Vedação exterior	4.114,09	12-04-10
Programa: 01 008	Programa POLIS		
01 008 2008/122-3	Piscina Descoberta - Parque Verde do Mondego - Execução de pavimento em betão poroso	15.272,04	16-03-10
01 008 2008/122-3	Piscina Descoberta - Parque Verde do Mondego - Execução de vedação exterior	15.799,31	12-07-10
Programa: 01 010	Protecção Civil		
01 0102004/93-1	Reconstrução de Muros de Suporte / 2010	142.676,00	22-11-10
01 010 2010/25-2	Remodelação e Ampliação da Casa Municipal da Protecção Civil	651.000,00	28-06-10
Objectivo: 02	Estruturação do Território e Desenvolvimento Sócio-Económico		
Programa: 02 005	Acessibilidades /Vias Complementares		
02 005 2002/340-5	Ponto do Cabouco - Estudo Geológico/Geotécnico	15.370,00	30-08-10
Programa: 02 006	Ordenamento de Tráfego e Circulação		
02 006 2003/311-2	Guardas de Segurança Metálicas	79.700,04	10-05-10
Programa: 02 007	Conservação e Manutenção de Vias		
02 007 2003/106-10	Plano de Tapetes betuminosos 2010 - Pavimentações Diversas	157.728,00	11-10-10
02 007 2003/106-10	Plano de Tapetes betuminosos 2010 - Trabalhos Complementares	13.879,64	19-04-10
Programa: 02 009	Equip. Infr. Estruturantes (outros)		
02 009 2002/151-5	Centro de Convenções e Espaço Cultural do Convento de S. Francisco	33.900.000,00	18-01-10
Objectivo: 05	Educação, Desporto e Tempos Livres		
Programa: 05 003	Ensino Básico e Secundário		
05 003 2002/24-7	Escola do 1.º CEB da Palheira - Beneficiação do Recreio Posterior	15.727,22	12-07-10
Programa: 05 005	Instalações e Equipamentos Desportivos		
05 005 2004/133-1	Escola do 1.º CEB de Castelo de Viegas - Beneficiação do recinto exterior	9.901,61	02-02-10
05 005 2008/55-1	Requalificação das marcações no pavimento do Pavilhão Multiusos	23.259,85	27-08-10
N.º Total de Obras = 22		36.583.359,02	

Quadro 5.2.5. Obras Adjudicadas em 2010

Código das GOP	Projecto/Acção	Data da Adjudicação (Delib./Desp.)	Valor de Adjudicação € (IVA incluído)
Objectivo: 01	Planeamento, Reabilitação e Qualificação		
Programa: 01 003	Promoção Habitação Reconstr. Renov. Urbana		
01 003 2003/600-5	Reabilitação das habitações municipais sitas no Bairro do Ingote, blocos 21 - r/ch; 20-3.º esq.; 8-1.º esq. e 3.º esq.	10-02-10	50.594,41
Total 01 003			50.594,41
Programa: 01 004	Reabilitação Urbana dos Centros Históricos		
01 004 2000/8-8	Remodelação das escadas do Quebra-Costas e Rua do Arco de Almedina - 1.ª Fase - Rua do Arco de Almedina	14-05-10	15.033,41
01 004 2003/61-7	Recuperação de imóvel sito na Fernandes Tomás, 10 a 14	28-04-10	55.701,61
01 004 2003/61-7	Recuperação do imóvel sito na Rua Fernandes Tomás n.ºs 13 a 15	18-08-10	40.431,46
01 004 2003/61-7	Recuperação do imóvel sito na Rua Fernandes Tomás n.ºs 68,70 e 70 A	21-07-10	94.890,24
01 004 2003/61-16	Reabilitação da Casa do Arco p/ Instalação da Casa da Escrita	15-03-10	21.127,96
01 004 2003/61-19	Recuperação do imóvel sito no Beco da Amoreira n.º 8	21-07-10	23.638,00
01 004 2003/73-4	Recuperação do imóvel sito na Rua das Flores, n.ºs 5 a 7	15-04-10	52.184,61
01 004 2003/73-4	Recuperação do imóvel sito na Rua da Matemática n.º 26 a 28	21-07-10	46.637,51
01 004 2003/73-5	Recuperação do imóvel sito na Rua das Flores, n.º 18	22-01-10	72.522,00
01 004 2009/4-7	Repavimentação da Rua Corpo de Deus / Largo da Capela de Nossa Senhora da Vitória, incluindo remodelação das infra-estruturas	01-02-10	198.265,51
01 004 2009/4-7	Repavimentação da Rua Corpo de Deus / Largo da Capela de Nossa Senhora da Vitória, incluindo remodelação das infra-estruturas - T. Mais	06-12-10	17.198,74
01 004 2009/4-10	Repavimentação e Remodelação de Infra-estruturas da Couraça dos Apóstolos	04-01-10	289.868,78
01 004 2009/4-10	Repavimentação e Remodelação de Infra-estruturas da Couraça dos Apóstolos - T. Mais	30-08-10	23.850,00
Total 01 004			951.349,83
Programa: 01 006	Infraestruturas Sanitárias e Higiene Pública		
01 006 2003/156-8	Ampliação do Cemitério de Almalaguês	10-05-10	66.412,72
01 006 2003/156-10	Ampliação do Cemitério da Lamarosa	25-10-10	104.921,55
01 006 2003/156-13	Ampliação do Cemitério de Santo António dos Olivais - Vedação exterior	18-05-10	4.114,09
Total 01 006			175.448,36
Programa: 01 007	Ambiente, Espaços Verdes e Jardins		
01 007 2003/300-1	Casa de Chá no Jardim da Sereia - Parque de St. Cruz - Trab. Serralharia e Revestimentos Exteriores	15-02-10	13.240,50
Total 01 007			13.240,50
Programa: 01 008	Programa POLIS		
01 008 2008/122-3	Piscina Descoberta - Parque Verde do Mondego - Execução de pavimento em betão poroso	19-03-10	15.272,04
01 008 2008/122-3	Piscina Descoberta - Parque Verde do Mondego - Execução de Vedação Exterior	14-09-10	14.646,41
Total 01 008			29.918,45

continuação			
Código das GOP	Projecto/Ação	Data da Adjudicação (Delib./Desp.)	Valor de Adjudicação € (IVA incluído)
Programa: 01 010	Protecção Civil		
01 010 2010/25-2	Remodelação e Ampliação da Casa Municipal da Protecção Civil	27-09-10	546.648,93
Total 01 010			546.648,93
Objectivo: 02	Estrut. Território e Desenvolvimento Sócio-Económico		
Programa: 02 005	Acessibilidades /Vias Complementares		
02 005 2002/358-3	Ligação Vale de Canas/Casal da Misarela (1.ª Fase) - T. Mais	01-03-10	15.350,11
Total 02 005			15.350,11
Programa: 02 006	Ordenamento de Tráfego e Circulação		
02 006 2003/311-2	Guardas de Segurança Metálicas	30-08-10	64.948,32
Total 02 006			64.948,32
Programa: 02 007	Conservação e Manutenção de Vias		
02 007 2003/106-10	Plano de Tapetes betuminosos 2010 - Pavimentações Diversas	06-12-10	127.209,01
02 007 2003/106-10	Plano de Tapetes betuminosos 2010 - Trabalhos Complementares	18-05-10	13.879,64
Total 02 007			141.088,65
Programa: 02 009	Equip. Infr. Estruturantes (outros)		
02 009 2002/151-5	Centro de Convenções e Espaço Cultural do Convento de S. Francisco	28-06-10	24.366.622,37
Total 02 009			24.366.622,37
Objectivo: 05	Educação, Desporto e Tempos Livres		
Programa: 05 003	Ensino Básico e Secundário		
05 003 2002/24-7	Arranjos Exteriores nas Escolas do 1.º CEB de Antuzede, Casais do Campo e Taveiro e Ligações ao Saneamento Público de Diversas Escolas do 1.º CEB	29-03-10	148.183,94
05 003 2002/24-7	Escola do 1.º CEB da Palheira - Beneficiação do Recreio Posterior	14-09-10	13.583,90
05 003 2005/47-2	Escola do 1.º CEB de Coselhas - Trabalhos Complementares	07-10-10	15.053,91
05 003 2008/48-1	Remodelação e Ampliação da Escola do 1.º CEB do Tovim	29-03-10	433.539,99
05 003 2008/98-1	Construção do Centro Escolar da Solum Sul	29-03-10	2.506.351,00
Total 05 003			3.116.712,74
Programa: 05 005	Instalações e Equipamentos Desportivos		
05 005 2004/133-1	Escola do 1.º CEB de Castelo de Viegas - Beneficiação do recinto exterior	22-02-10	9.901,61
05 005 2008/55-1	Requalificação das marcações no pavimento do Pavilhão Multiusos	13-09-10	23.259,85
Total 05 005			33.161,46
N.º Total de Adjudicações/Despachos = 33		Total Adjudicado	29.505.084,13

(a) Deliberação ou despacho

Quadro 5.2.6. Obras com Contrato 2010

Código das GOP	Projecto/Ação	Valor € (IVA Incluído)	Data do Contrato
Objectivo: 01	Planeamento, Reabilitação e Qualificação		
Programa: 01 003	Promoção Habitação Reconstr. Renov. Urbana		
01 003 2003/600-5	Reab. das hab. municipais B. do Ingote, blocos 21 - r/ch; 20-3.º esq.; 8-1.º esq. e 3.º esq.	50.594,41	27-05-10
01 003 2003/622	Recuperação de uma habitação sita na Rua 10 de Junho n.º 78	19.056,36	11-03-10
01 003 2003/622	Estabilização da envolvente exterior do edifício sito no Bairro Sousa Pinto n.º 39/41	26.248,95	25-03-10
Programa: 01 004	Reabilitação Urbana dos Centros Históricos		
01 004 2003/61-7	Recuperação de imóvel sito na Fernandes Tomás, 10 a 14	55.701,61	02-06-10
01 004 2003/61-7	Recuperação de imóvel sito na Fernandes Tomás, 13 a 15	40.431,46	22-09-10
01 004 2003/61-7	Recuperação do imóvel sito na Rua Fernandes Tomás n.ºs 68,70 e 70 A	94.890,24	27-09-10
01 004 2003/61-16	Reabilitação da Casa do Arco p/ Instalação da Casa da Escrita - T. Mais	21.127,96	16-04-10
01 004 2003/61-19	Recuperação do imóvel sito no Beco da Amoreira n.º 8	23.638,00	10-09-10
01 004 2003/73-4	Recuperação do imóvel sito na Rua das Flores, n.ºs 5 a 7	52.184,61	25-05-10
01 004 2003/73-4	Recuperação do imóvel sito na Rua da Matemática n.º 26 a 28	46.637,51	17-09-10
01 004 2003/73-5	Recuperação do imóvel sito na Couraça dos Apóstolos, n.º 11	87.150,00	02-03-10
01 004 2003/73-5	Recuperação do imóvel sito na Rua das Flores, n.º 18	72.522,00	19-02-10
01 004 2009/4-7	Repavimentação da Rua Corpo de Deus/Largo da Capela de Nossa Senhora da Vitória, incluindo remodelação das Infraestruturas	198.265,51	08-04-10
01 004 2009/4-10	Repavimentação e Remodelação de infra-estruturas da Couraça dos Apóstolos	289.868,78	23-02-10
Programa: 01 006	Infraestruturas Sanitárias e Higiene Pública		
01 006 2003/156-8	Ampliação do Cemitério de Almalaguês	66.412,72	23-06-10
01 006 2003/156-10	Ampliação do Cemitério da Lamarosa	104.921,55	30-11-10
Programa: 01 010	Protecção Civil		
01 010 2010/25-2	Remodelação e Ampliação da Casa Municipal da Protecção Civil	546.648,93	09-11-10
Objectivo: 02	Estruturação do Território e Desenvolvimento Sócio-Económico		
Programa: 02 006	Ordenamento de Tráfego e Circulação		
02 006 2003/311-2	Guardas de Segurança Metálicas	64.948,32	23-11-10
Programa: 02 007	Conservação e Manutenção de Vias		
02 007 2003/106-7	Beneficiação e Conservação de Pavimentos e Calçadas	142.280,75	17-03-10
Programa: 02 009	Equip. Infr. Estruturantes (outros)		
02 009 2002/151-4	Convento de S. Francisco - Obras de Consol. Estrutural Trabalhos de Arqueologia - 2.ª Fase	387.736,31	24-02-10
02 009 2002/151-5	Centro de Convenções e Espaço Cultural do Convento de S. Francisco - Coimbra	24.366.622,37	09-08-10
Objectivo: 05	Educação, Desporto e Tempos Livres		
Programa: 05 003	Ensino Básico e Secundário		
05 003 2002/24-7	Arranjos Exteriores nas Escolas do 1.º CEB de Antuzede, Casais do Campo e Taveiro e Ligações ao Saneamento Público de Diversas Escolas do 1.º CEB	148.183,94	25-05-10
05 003 2003/68-2	Requalificação e Ampliação do Centro Escolar da Quinta das Flores	1.049.436,95	11-02-10
05 003 2008/47	Requalificação e Ampliação do Centro Escolar de Montes Claros	1.038.461,00	03-03-10
05 003 2008/48-1	Remodelação e Ampliação da Escola do 1.º CEB do Tovim	433.539,99	12-05-10
05 003 2008/98-1	Construção do Centro Escolar da Sólum Sul	2.506.351,00	28-04-10
Programa: 05 005	Instalações e Equipamentos Desportivos		
05 005 2008/55-1	Requalificação das marcações no pavimento do Pavilhão Multiusos	23.259,85	20-10-10
N.º Total de Obras com Contrato = 27		31.957.121,08	

Quadro 5.2.7. Obras Consignadas em 2010

Código das GOP	Projecto/Ação	Valor € (IVA Incluído)	Data da Consignação
Objectivo: 01	Planeamento, Reabilitação e Qualificação		
Programa: 01 003	Promoção Habitação Reconstr. Renov. Urbana		
01 003 2003/600-5	Reabilitação das habitações municipais sitas no Bairro do Ingote, blocos 21 - r/ch; 20-3.º esq.; 8-1.º esq. e 3.º esq.	50.594,41	19-07-10
01 003 2003/610-6	Execução de Infra-estruturas subterrâneas no Bairro de Celas	83.868,75	21-01-10
01 003 2003/622	Estabilização da envolvente exterior do edifício sito no Bairro Sousa Pinto n.º 39/41	26.248,95	31-05-10
01 003 2003/622	Reparação de uma habitação sita na Rua 10 de Junho n.º 78	19.056,36	19-03-10
Programa: 01 004	Reabilitação Urbana dos Centros Históricos		
01 004 2003/61-7	Recuperação de imóvel sito na Fernandes Tomás, 10 a 14	55.701,61	18-06-10
01 004 2003/61-7	Recuperação de imóvel sito na Fernandes Tomás, n.ºs 68,70 e 70A	94.890,24	19-10-10
01 004 2003/61-7	Recuperação de imóvel sito na Fernandes Tomás, n.ºs 13 a 15	40.431,46	30-12-10
01 004 2003/61-19	Recuperação do imóvel sito no Beco da Amoreira, n.º 8	23.638,00	11-10-10
01 004 2004/73-4	Recuperação do imóvel sito na Rua das Flores, n.º 18	72.522,00	05-03-10
01 004 2004/73-4	Recuperação do imóvel sito na Rua da Matemática, n.º 26 a 28	46.637,51	11-10-10
01 004 2004/73-4	Recuperação do imóvel sito na Couraça dos Apóstolos n.º 11	87.150,00	29-03-10
01 004 2003/73-4	Recuperação do imóvel sito na Rua das Flores, n.ºs 5 a 7	52.184,61	18-06-10
01 004 2009/4-8	Repavimentação da Rua da Alegria, incluindo remodelação de infra-estruturas	147.392,41	25-01-10
01 004 2009/4-10	Repavimentação e Remodelação de Infra-estruturas da Couraça dos Apóstolos	289.868,78	22-03-10
Programa: 01 006	Infraestruturas Sanitárias e Higiene Pública		
01 006 2003/156-13	Ampliação do Cemitério de Santo António dos Olivais - Vedação exterior	4.114,09	05-05-10
Programa: 01 007	Ambiente, Espaços Verdes e Jardins		
01 007 2003/300-1	Casa de Chá no Jardim da Sereia - Parque de St. Cruz - Trab. Serralharia e Revestimentos Exteriores	13.240,50	23-03-10
Programa: 01 008	Programa POLIS		
01 008 2008/122-3	Piscina Descoberta - Parque Verde do Mondego - Execução de pavimento em betão poroso	15.272,04	30-0-2010
Programa: 01 009	Organização e Modernização Administrativo		
01 009 2002/243-1	Remodelação de Gabinetes no Edifício dos Paços do Concelho	9.406,69	25-02-10
Objectivo: 02	Estruturação do Território e Desenvolvimento Sócio-Económico		
Programa: 02 007	Conservação e Manutenção de Vias		
02 007 2003/106-10	Plano de Tapetes betuminosos 2010 - Trabalhos Complementares	13.879,64	08-07-10
Programa: 02 009	Equip. Infr. Estruturantes (outros)		
02 009 2002/151-4	Convento de S. Francisco - Obras de Consolidação Estrutural Trabalhos de Arqueologia - 2.ª Fase	387.736,31	20-05-10
02 009 2002/151-5	Centro de Convenções e Espaço Cultural do Convento de S. Francisco - Coimbra	24.366.622,37	21-10-10
Objectivo: 03	Cidade Solidária e Saudável		
Programa: 03 001	Descentralização e Apoio Juntas Freguesia		
03 001 2002/38-3	Construção da Extensão de Saúde e Sede da Junta de Freguesia de Ceira	1.094.363,81	09-02-10

			continuação
Código das GOP	Projecto/Ação	Valor € (IVA Incluído)	Data da Consignação
Objectivo: 05		Educação, Desporto e Tempos Livres	
Programa: 05 003		Ensino Básico e Secundário	
05 003 2002/24-7	Arranjos Exteriores nas Escolas do 1.º CEB de Antuzede, Casais do Campo e Taveiro e Ligações ao Saneamento Público de Diversas Escolas do 1.º CEB	148.183,94	23-06-10
05 003 2002/24-7	Escola do 1.º CEB da Palheira - Beneficiação do Recreio Posterior	13.583,90	18-10-10
05 003 2003/68-2	Requalificação e Ampliação do Centro Escolar de Quinta das Flores	1.049.436,95	01-06-10
05 003 2005/47-2	Escola do 1.º CEB de Coselhas - Trabalhos Complementares	15.053,91	08-10-10
05 003 2008/47-2	Requalificação e Ampliação do Centro Escolar de Montes Claros	1.038.641,00	07-06-10
05 003 2008/48-1	Remodelação e Ampliação da Escola do 1.º CEB do Tovim	433.539,99	01-09-10
05 003 2008/98-1	Construção do Centro Escolar da Solum Sul	2.506.351,00	15-07-10
Programa: 05 005		Instalações e Equipamentos Desportivos	
05 005 2004/133-1	Escola do 1.º CEB de Castelo Viegas - Obras de beneficiação do recinto exterior	9.901,61	23-02-10
05 005 2008/55-1	Requalificação das marcações no pavimento do Pavilhão Multiusos	23.259,85	20-10-10
N.º Total de Consignações = 31		32.232.772,69	

Quadro 5.2.8. Obras Recebidas Provisoriamente em 2010 (Auto de Recepção Provisória)

Código das GOP	Projecto/Ação	Data dos Autos de Recepção Provisória (a)	Investimento Total € (IVA incluído)
Objectivo: 01	Planeamento, Reabilitação e Qualificação		
Programa: 01 004	Reabilitação Urbana dos Centros Históricos		
01 004 2003/61-7	Recuperação do imóvel sito na Rua Fernandes Tomás n.s 10 a 14	27-10-10	55.701,61
01 004 2009/4-8	Repavimentação da Rua da Alegria incluindo Remodelação de Infra-estruturas	12-10-10	147.392,41
Total 01 004			203.094,02
Programa: 01 006	Infraestruturas Sanitárias e Higiene Pública		
01 006 2002/112-5	Ampliação do Centro Municipal de Recolha Oficial de Animais de Companhia de Coimbra	28-05-10	116.995,88
01 006 2002/122-10	Construção de Ossários e Jazigos	12-02-10	126.558,31
01 006 2002/156-2	Cemitério de Santa Clara - remodelação	04-03-10	56.258,75
01 006 2003/156-13	Ampliação do Cemitério de Santo António dos Olivais	17-02-10	97.870,56
Total 01 006			397.683,50
Programa: 01 007	Ambiente, Espaços Verdes e Jardins		
01 007 2003/300-1	Casa de Chá no Jardim da Sereia - Parque de Santa Cruz	26-01-10	23.638,66
01 007 2003/300-1	Casa de Chá no Jardim da Sereia - Parque de Santa Cruz - Trabalhos de Serralharia e Revestimentos Exteriores	25-05-10	13.240,50
Total 01 007			36.879,16
Programa: 01 010	Protecção Civil		
01 010 2004/93-1	Reconstrução de Muros de Suporte e Outras Obras	29-07-10	88.808,74
Total 01 010			88.808,74
Objectivo: 02	Estrut. Território e Desenvolvimento Sócio-Económico		
Programa: 02 004	Acessibilidades /Vias Estruturantes		
02 004 2004/33-4	Acesso ao Hospital Pediátrico - alteração de traçado da Rua Aníbal de Lima	17-03-10	145.989,02
02 004 2006/35-2	Infraestruturas de Acesso ao Coimbra Inovação Parque	09-07-10	149.901,42
02 004 2008/41-3	Via Estruturante Santa Clara / S. Martinho do Bispo - Ligação Quinta do Lagar / Centro de Saúde de Santa Clara	14-12-10	801.297,02
Total 02 004			1.097.187,46
Programa: 02 005	Acessibilidades /Vias Complementares		
02 005 2002/340-11	Via Central de Ceira - Infra-estruturas e pavimentação - 2.ª Fase	03-08-10	153.898,06
02 005 2002/355-2	Requalificação do Espaço Junto à Igreja Matriz de Souselas	10-01-10	50.705,97
02 005 2002/358-3	Ligação Vale de Canas / Casal de Misarela (1.ª fase)	08-09-10	205.482,02
Total 02 005			410.086,05
Programa: 02 006	Ordenamento de Tráfego e Circulação		
02 006 2003/311-2	Instalação e Sinalização de Lombas Redutoras de Velocidade - Marcação de Estradas e Dispositivos de Segurança	12-02-10	23.300,55
02 006 2004/82-1	Semaforização de Passadeiras e Controlo de Velocidade	24-03-10	79.447,04
02 006 2004/182-3	Ligação de Sinalização Direccional à Rede de Iluminação Pública	05-02-10	43.852,61
Total 02 006			146.600,20

		continuação	
Código das GOP	Projecto/Ação	Data dos Autos de Recepção Provisória (a)	Investimento Total € (IVA incluído)
Programa: 02 007	Conservação e Manutenção de Vias		
02 007 2003/106-7	Beneficiação e Conservação de Pavimentos em Calçadas	16-03-10	142.280,75
Total 02 007			142.280,75
Programa: 02 009	Equip. Infr. Estruturantes (outros)		
02 009 2002/151-4	Convento de S. Francisco - Obras de Consolidação Estrutural e Trabalhos de Arqueologia - 2.º Fase	17-09-10	387.736,31
02 009			387.736,31
Objectivo: 03	Cidade Solidária e Saudável		
Programa: 03 002	Função Social do Transporte Público		
03 002 2002/201-2	Ligação de Sinalização Direccional à Rede de Iluminação Pública	05-02-10	67.258,30
Total 03 002			67.258,30
Objectivo: 04	Afirmação da Cultura		
Programa: 04 003	Difusão do Livro e da Leitura		
04 003 2001/16-2	Nova Biblioteca Anexa de Souselas	02-02-10	48.385,87
Total 04 003			48.385,87
Objectivo: 05	Educação, Desporto e Tempos Livres		
Programa: 05 003	Ensino Básico e Secundário		
05 003 2002/24-7	Beneficiação e Conservação das Escolas EB1 de Adémia, Castelo Viegas, Cruz de Morouços, Larça e Torres do Mondego	28-04-10	231.652,73
Total 05 003			231.652,73
Total de Obras - 23		Total Investimento	3.257.653,09

(a) Por investimento total entende-se a facturação realizada por autos de medição. Não inclui as revisões de preços.
R.P.P. - Recepção Provisória Parcial.

Execução Orçamental por Unidades Orgânicas

A execução global do Orçamento Municipal, que inclui a execução das Grandes Opções do Plano, por valores cabimentados, comprometidos, facturados e pagos, por Unidades Orgânicas, foi conforme quadro que a seguir se apresenta. Por tipo de despesa cabimentada, as Despesas Correntes alcançaram 89,80 % de taxa de execução e as Despesas de Capital 78,53 %, conduzindo à execução média global de 85,12 % (86,40 % em 2009). A distribuição da execução por Unidades Orgânicas foi conforme quadro e gráficos seguintes:

Quadro 5.2.9. Execução Orçamental por Unidades Orgânicas

Unid: euro

Unidades Orgânicas	Orçado	Cabimentado	Tx. Ex. Cab.	Comprometido	Tx. Ex. Comp.	Facturado Ano Anterior	Facturado Ano	Facturado Total	Tx. Ex. Fact.	Pago	Tx. Ex. Pago
01 01 Adm. Municipal - Assembleia Municipal											
Despesas Correntes	4.790	2.083	43,49	1.095	22,87	0	1.095	1.095	22,87	1.095	22,87
Despesas de Capital	0	0	0,00	0	0,00	0	0	0	0,00	0	0,00
Total	4.790	2.083	43,49	1.095	22,87	0	1.095	1.095	22,87	1.095	22,87
01 02 Adm. Municipal - Câmara Municipal											
Despesas Correntes	16.585.389	13.455.033	81,13	12.071.780	72,79	133.361	10.932.689	11.066.050	66,72	10.987.451	66,25
Despesas de Capital	8.000.409	4.454.028	55,67	2.889.952	36,12	587.711	2.286.903	2.874.614	35,93	2.453.748	30,67
Total	24.585.798	17.909.061	72,84	14.961.732	60,86	721.072	13.219.592	13.940.664	56,70	13.441.198	54,67
01 03 Adm. Municipal - Operações Financeiras											
Despesas Correntes	1.869.746	1.137.169	60,82	1.116.632	59,72	164.866	928.527	1.093.393	58,48	952.737	50,96
Despesas de Capital	10.377.769	9.339.028	89,99	8.300.688	79,99	200.000	8.100.688	8.300.688	79,99	8.100.688	78,06
Total	12.247.515	10.476.196	85,54	9.417.320	76,89	364.866	9.029.215	9.394.080	76,70	9.053.425	73,92
01 04 Adm. Municipal - Classes Inativas											
Despesas Correntes	500	103	20,68	76	15,28	0	76	76	15,28	76	15,28
Despesas de Capital	0	0	0,00	0	0,00	0	0	0	0,00	0	0,00
Total	500	103	20,68	76	15,28	0	76	76	15,28	76	15,28
02 00 Direcção Municipal de Adm. e Finanças											
Despesas Correntes	118.518	94.424	79,67	84.498	71,30	5.250	69.135	74.385	62,76	25.647	21,64
Despesas de Capital	1.928	1.544	80,07	1.023	53,07	0	1.023	1.023	53,07	1.023	53,07
Total	120.446	95.968	79,68	85.521	71,00	5.250	70.158	75.408	62,61	26.670	22,14
02 01 Dep. de Adm. Geral e Recursos Humanos											
Despesas Correntes	32.973.786	31.692.562	96,11	29.560.704	89,65	316.661	28.840.137	29.156.799	88,42	29.079.477	88,19
Despesas de Capital	752.150	632.062	84,03	443.347	58,94	50.804	379.994	430.798	57,28	348.946	46,39
Total	33.725.936	32.324.623	95,85	30.004.051	88,96	367.465	29.220.131	29.587.596	87,73	29.428.422	87,26
02 02 Departamento Financeiro											
Despesas Correntes	11.215.381	10.710.910	95,50	10.141.951	90,43	383.006	9.010.978	9.393.984	83,76	9.088.056	81,03
Despesas de Capital	4.600	1.936	42,08	1.637	35,58	1.463	174	1.637	35,58	1.487	32,32
Total	11.219.981	10.712.846	95,48	10.143.588	90,41	384.468	9.011.152	9.395.620	83,74	9.089.543	81,01
02 03 Departamento de Notariado e Património											
Despesas Correntes	31.930	8.443	26,44	6.268	19,63	0	6.268	6.268	19,63	6.018	18,85
Despesas de Capital	110	27	24,55	0	0,00	0	0	0	0,00	0	0,00
Total	32.040	8.470	26,44	6.268	19,56	0	6.268	6.268	19,56	6.018	18,78
03 00 Direcção Municipal de Adm. do Território											
Despesas Correntes	295.630	277.821	93,98	203.972	69,00	0	83.528	83.528	28,25	51.528	17,43
Despesas de Capital	120	27	22,50	0	0,00	0	0	0	0,00	0	0,00
Total	295.750	277.848	93,95	203.972	68,97	0	83.528	83.528	28,24	51.528	17,42
03 01 Departamento de Planeamento											
Despesas Correntes	1.073.938	542.393	50,51	384.733	35,82	28.520	265.298	293.818	27,36	246.120	22,92
Despesas de Capital	3.258.270	2.057.725	63,15	862.159	26,46	43.002	813.417	856.419	26,28	819.648	25,16
Total	4.332.208	2.600.119	60,02	1.246.892	28,78	71.521	1.078.715	1.150.236	26,55	1.065.768	24,60
03 02 Dep. de Gestão Urb. e Renovação Urbana											
Despesas Correntes	147.010	30.747	20,92	16.750	11,39	0	16.218	16.218	11,03	16.218	11,03
Despesas de Capital	22.530	6.075	26,96	0	0,00	0	0	0	0,00	0	0,00
Total	169.540	36.822	21,72	16.750	9,88	0	16.218	16.218	9,57	16.218	9,57
03 03 Dep. Obras e Gestão de Inf. Municipais											
Despesas Correntes	995.713	707.708	71,08	498.860	50,10	87.985	296.777	384.762	38,64	300.325	30,16
Despesas de Capital	26.359.597	21.189.155	80,38	14.083.335	53,43	2.707.849	5.136.209	7.844.057	29,76	5.424.636	20,58
Total	27.355.310	21.896.863	80,05	14.582.195	53,31	2.795.834	5.432.985	8.228.819	30,08	5.724.962	20,93
04 00 Direcção Municipal de Des. Humano e Social											
Despesas Correntes	3.200	3.000	93,75	355	11,09	0	355	355	11,09	355	11,09
Despesas de Capital	300	81	27,00	0	0,00	0	0	0	0,00	0	0,00
Total	3.500	3.081	88,03	355	10,14	0	355	355	10,14	355	10,14
04 01 Dep. de Educação, Acção Social e Família											
Despesas Correntes	6.335.294	5.975.388	94,32	4.911.185	77,52	553.323	3.986.812	4.540.135	71,66	4.118.550	65,01
Despesas de Capital	964.626	874.898	90,68	413.521	42,86	71.694	341.400	413.094	42,82	138.521	14,36
Total	7.300.120	6.850.286	93,84	5.324.705	72,94	625.017	4.328.212	4.953.229	67,85	4.257.071	58,32
04 02 Departamento de Desporto, Juventude e Lazer											
Despesas Correntes	3.829.871	3.220.070	84,08	2.589.064	67,60	423.589	1.704.450	2.128.039	55,56	1.257.519	32,83
Despesas de Capital	2.386.202	1.920.534	80,48	1.414.790	59,29	259.296	731.267	990.563	41,51	655.558	27,47
Total	6.216.073	5.140.605	82,70	4.003.853	64,41	682.885	2.435.717	3.118.602	50,17	1.913.078	30,78

Quadro 5.2.10. Indicadores de Eficácia

Indicador	2006	2007	2008	2009	2010
1. <u>Despesa Cabimentada nas GOP</u> * 100 Dotação definida nas GOP	82,9	88,2	77,9	82,4	81,6
2. <u>Despesa Comprometida nas GOP</u> * 100 Dotação definida nas GOP	73,8	83,3	73,9	78,0	59,8
3. <u>Despesa Facturada Total nas GOP</u> * 100 Dotação definida nas GOP	67,1	73,6	64,6	67,3	49,0
4. <u>Despesa Paga nas GOP</u> * 100 Dotação definida nas GOP	40,8	62,1	50,8	56,0	40,4
5. <u>Receita de Fundos Comunitários</u> * 100 Fundos Comunitários previstos	29,2	74,6	59,3	36,7	11,1

Os indicadores de eficácia apresentados, salientam-se que houve decréscimos em todos os parâmetros, salientando-se o indicador 4, onde o decréscimo foi mais expressivo, essencialmente motivado pelo início apenas no final do ano da facturação do “Convento de S. Francisco”.

Quadro 5.2.11. Indicadores de Eficiência/Produtividade

Indicador	2006	2007	2008	2009	2010
1. <u>Despesa Paga das GOP</u> * 100 Despesas de Funcionamento Pagas	93,0	125,1	105,4	126,7	93,7
2. <u>Receita de Empréstimos M/L Prazo</u> * 100 Despesa paga do PPI	29,0	78,2	0,0	40,4	59,4
3. <u>Despesa Paga das GOP</u> * 100 População do Concelho (a)	24.840,7	33.821,5	28.248,1	34.012,4	26.217,5
4. <u>Despesa Paga do PPI</u> * 100 População do Concelho (a)	6.401,4	10.995,3	7.956,3	9.697,5	7.509,1
5. <u>Receita Total Cobrada</u> * 100 População do Concelho (a)	55.754,4	66.375,8	59.880,0	66.148,4	60.703,3
6. <u>Receita de Fundos Externos</u> * 100 População do Concelho (a)	904,6	1.125,7	1.804,2	1.230,5	956,3
7. <u>Receita de Impostos Directos</u> * 100 População do Concelho (a)	22.647,5	25.011,9	23.888,5	24.783,8	25.100,3

(a) Censos definitivos de 2001 (INE) - População residente 2001: 148.443

Os indicadores de eficiência/produtividade apresentados, salientam-se, relativamente a 2009

- Decréscimo dos Indicadores 1 a 6;
- Acréscimo do indicador 7. Receita de Impostos Directos/População do Concelho;

5.3. Financiamento das GOP e parcerias com outros Promotores

5.3.1. Fontes de Financiamento

As fontes de financiamento das Grandes Opções do Plano, considerando os pagamentos realizados, foram conforme quadro seguinte:

Quadro 5.3.1.1. Fontes de Financiamento

Descrição	Unid.: euro	
	Valor	%
1. Despesa total (Paga) imputada às Grandes Opções do Plano	38.918.098,02	100,00
2. Financiamento Próprio	26.424.770,42	67,90
3. Financiamento Alheio	12.493.327,60	32,10
3.1. Empréstimos de Médio e Longo Prazo	6.622.475,91	17,02
3.2. Subsídios e Compart. Correntes e de Capital (a)	5.870.851,69	15,09

(a) Desenvolvimento nos quadros seguintes.

Do quadro anterior conclui-se que o recurso ao Financiamento Próprio foi a principal origem de fundos, com 67,90%, decrescendo relativamente ao período homólogo de 2009 em 5,01 pontos percentuais.

Consequentemente, o recurso ao Financiamento Alheio foi de 32,10%, crescendo relativamente ao período homólogo de 2009 em 5,01 pontos percentuais.

Podemos verificar, para os últimos anos, que a evolução do Financiamento Próprio, Financiamento Alheio e dos Subsídios e Participações, tem sido a seguinte:

Quadro 5.3.1.2. Fontes de Financiamento dos Pagamentos das GOP

Fonte de Financ. GOP	2006		2007		2008		2009		2010	
	Valor	Estrutura %	Valor	Estrutura %	Valor	Estrutura %	Valor	Estrutura %	Valor	Estrutura %
Financ. Próprio	30.495.236,55	82,70	33.346.403,98	66,42	33.706.843,00	80,38	36.812.154,31	72,91	26.424.770,42	67,90
Financ. Alheio Total	6.379.102,16	17,30	16.859.295,02	33,58	8.225.532,00	19,62	13.676.837,69	27,09	12.493.327,60	32,10
Empréstimos	2.755.052,60	7,47	12.756.644,00	25,41	0,00	0,00	5.811.326,45	11,51	6.622.475,91	17,02
Subsid. e Compart.	3.624.049,56	9,83	4.102.651,02	8,17	8.225.532,00	19,62	7.865.511,24	15,58	5.870.851,69	15,09
Total	36.874.338,71	100,00	50.205.699,00	100,00	41.932.375,00	100,00	50.488.992,00	100,00	38.918.098,02	100,00

Gráfico 5.3.1.1. Fontes de Financiamento dos Pagamentos das GOP

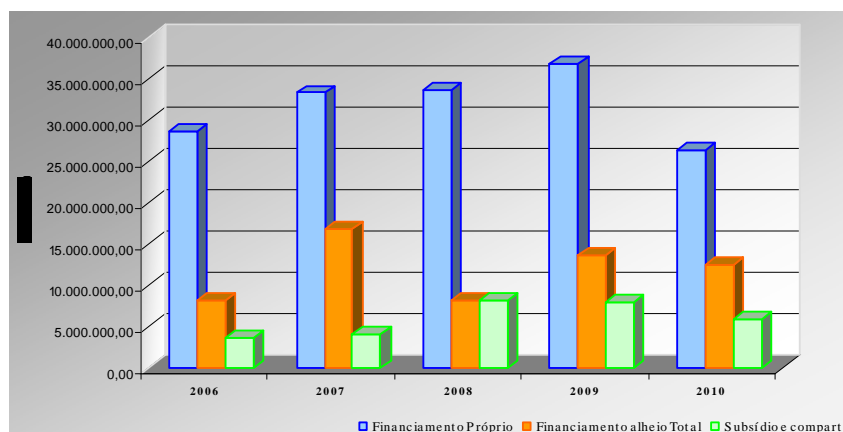

Quadro 5.3.1.3. Financiamento dos Pagamentos das Grandes Opções do Plano de 2010

Unid: euro

Objectivo/Programa	Financ. Próprio (1)	Financiamento Alheio			Taxa de Financ. Alheio = 2/3	Despesa Paga (3) = (1)+(2)
		Empréstimos	Sub.e compart.	Total (2)		
01 Planeamento, Reabilitação e Qualificação	13.556.096		1.680.534	1.680.534	11,03	15.236.629
01 001 Ordenamento Territorial e Planeamento	279.264			0	0,00	279.264
01 002 Acções de Desenvolvimento e Qualificação Urbana	982.346			0	0,00	982.346
01 003 Promoção da Habitação, Reconst. e Renovação Urbana	1.217.350		919.094	919.094	43,02	2.136.444
01 004 Reabilitação Urbana dos Centros Históricos	1.591.327		605.020	605.020	27,55	2.196.347
01 005 Abastecimento de Água e Saneamento	2.789.237			0	0,00	2.789.237
01 006 Infraestruturas Sanitárias e Higiene Pública	4.748.330			0	0,00	4.748.330
01 007 Espaços Verdes e Jardins	593.500			0	0,00	593.500
01 008 Programa Polis	74.792			0	0,00	74.792
01 009 Organização e Modernização Administrativa	911.513		33.076	33.076	3,50	944.589
01 010 Protecção Civil	368.438		123.344	123.344	25,08	491.783
02 Estruturação do Território e Desev. Sócio-Económico	5.717.584	(a)	724.341	724.341	11,24	6.441.926
02 001 Desenv. Económico e Apoio à Actividade Empresarial	153.601			0	0,00	153.601
02 002 Fomento da Activ. Sócio-Económ. e Local. Empresarial	202.376			0	0,00	202.376
02 003 Dinamização e Promoção do Turismo	1.171.558			0	0,00	1.171.558
02 004 Acessibilidades / Vias Estruturantes	1.249.985			0	0,00	1.249.985
02 005 Acessibilidades / Vias Complementares	628.828		553.538	553.538	46,82	1.182.366
02 006 Ordenamento de Tráfego e Circulação	199.866			0	0,00	199.866
02 007 Conservação e Manutenção de Vias	740.528			0	0,00	740.528
02 008 Eléctrico Rápido de Superfície (MLM)	0			0	0,00	0
02 009 Equipamentos e Infraestruturas Estruturantes (Outros)	1.370.842		170.803	170.803	11,08	1.541.645
03 Cidade Solidária e Saudável	9.019.623	(a)	146.329	146.329	1,60	9.165.952
03 001 Descentralização e Apoio às Juntas de Freguesia	3.391.311		18.304	18.304	0,54	3.409.615
03 002 Função Social do Transporte Público	5.083.122		104.951	104.951	2,02	5.188.073
03 003 Acção Social e Família	483.727		23.074	23.074	4,55	506.801
03 004 Apoio ao Municípe	0			0	0,00	0
03 005 Melhoria do Atendimento aos Municípes	33.906			0	0,00	33.906
03 006 Acções de Geminção e Cooperação	27.556			0	0,00	27.556
04 Afirmação da Cultura	1.302.263	(a)	33.450	33.450	2,50	1.335.713
04 001 Valorização do Património Histórico e Cultural	50.371			0	0,00	50.371
04 002 Promoção dos Produtos Culturais de Coimbra	51.261			0	0,00	51.261
04 003 Difusão do Livro e da Leitura	180.162		28.450	28.450	13,64	208.612
04 004 Espaços Culturais	6.221			0	0,00	6.221
04 005 Animação	33.534			0	0,00	33.534
04 006 Iniciativas Culturais Relevantes	402.403		5.000	5.000	1,23	407.403
04 007 Apoio ao Associativismo Cultural	578.311			0	0,00	578.311
05 Educação, Desporto e Tempos Livres	3.493.390	(a)	3.244.488	3.244.488	48,15	6.737.879
05 001 Igualdade de Oportunidades para a Educação	869.110		1.858.482	1.858.482	68,14	2.727.592
05 002 Educação Pré-Escolar	11.946			0	0,00	11.946
05 003 Ensino Básico e Secundário	847.512		244.016	244.016	22,36	1.091.528
05 004 Projectos Complementares de Natureza Educativa	51.837		1.130.951	1.130.951	95,62	1.182.788
05 005 Instalações e Equipamentos Desportivos	840.541			0	0,00	840.541
05 006 Fomento e Formação Desportivos	770.553		11.039	11.039	1,41	781.592
05 007 Tempos Livres, Juventude e Lazer	101.892			0	0,00	101.892
Total	26.466.480		6.622.476	12.451.618	31,99	38.918.098



(a) Aplicação do Empréstimo M.L. Prazo no valor de 6.622.476 € à generalidade das GOP/PPI.

Nota: Acresce ao total das comparticipações deste mapa (€) 41.709,17 € recebidas em 2010 mas não considerados neste quadro, porque se destinam a financiar despesas de funcionamento.



5.3.2 Fundos Estruturais e do Orçamento do Estado

Em 2010 podemos resumir a situação dos subsídios e comparticipações recebidas (correntes e de capital), projectos candidatados, aprovados e encerrados nos quadros seguintes:

Quadro 5.3.2.1. Subsídios e comparticipações recebidas da Administração Central e de Fundos Estruturais para financiamento das despesas correntes das GOP de 2010

		Unid: euro	
Descrição do projecto	Subsídio ou comparticipação recebida	%	
 Financiamento pelos Fundos Estruturais			
QREN			
Programa Operacional Regional do Centro - PORC			
Cidade Universidade - Acções Animação e Promoção Local	3.165,83	0,09	
Programa Operacional Potencial Humano - POPH			
Formação para a Inclusão	5.139,56	0,15	
Estágios Profissionais Adm. Pública Local 2009	33.075,59	0,95	
Plano Sectorial Promoção de Acessibilidades	11.039,41	0,32	
Sub-Total QREN	52.420,39	1,51	
QCA III			
Outros Programas Comunitários			
Interreg III B - Memórias Urbanas (Memurbis)	24.201,71	0,70	
Sub-Total Outros Programas Comunitários	24.201,71	0,70	
1 -Total Financiamento Fundos Estruturais		76.622,10	2,21
 Transferências Orçamento Estado			
DGAL - Transportes Escolares	112.502,00	3,24	
DREC			
Comparticipação financiamento refeições	68.490,59	1,97	
Comparticipação prolongamento horário	76.063,71	2,19	
Comparticipação pessoal auxiliar	395.492,47	11,40	
Actividades de Enriquecimento Curricular 1º CEB	1.130.950,74	32,59	
Prog. Gener. Financ. Ref. Escolares 1º CEB	740.304,00	21,33	
Transportes de Alunos do 1º CEB por encerramento de Escolas	1.350,00	0,04	
Comparticipações a crianças no âmbito de refeições, horário e pessoal	464.279,64	13,38	
Programa Rede de Bibliotecas Escolares	4.500,00	0,13	
DGAI - Transferências Recenseamentos e actos eleitorais	4.344,87	0,13	
PROHABITA/IRHU - Arrendamento			
IMTT - Passe 4-18@escola.pt - SMTUC	104.951,00	3,02	
IPA - Reembolso do custo com a publicação de editais	852,00	0,02	
Direcção Geral de Recursos Florestais - Acordo colaboração entre a DGRF e a CMC - Constituição do Gabinete Técnico Florestal			
	28.000,00	0,81	
Serviços e Fundos Autónomos			
ANPC.: Diversas comparticipações	3.881,20	0,11	
I.N.E.M.: Prémios de saída	71.727,00	2,07	
Fundo Florestal Permanente - Programa Sapadores Florestais	19.736,11	0,57	
I.E.F.P.: Estágios, Programas Ocupacionais e Programa Vida Emprego	40.857,17	1,18	
I.E.F.P. - Apoio à Feira Nacional de Artesanato	5.000,00	0,14	
Segurança Social			
I.S.S., I.P. - Crianças e Jovens em risco	23.073,96	0,66	
2 - Total Financiamento Orçamento Estado		3.393.473,21	97,79
3 -Total Geral = 1 + 2		3.470.095,31	100,00

Quadro 5.3.2.2. Subsídios e Participações recebidas de Fundos Estruturais e da Administração Central para investimentos das GOP de 2010

		Unid.: euro	
Descrição da Fonte de Financiamento e do Projecto	Comparticipação recebida	%	
 Financiamento por Fundos Estruturais			
QREN			
Programa Operacional Regional do Centro (Mais Centro)			
Eixo II - Desenvolvimento das Cidades e dos Sistemas Urbanos			
<u>RE Parcerias para a Regeneração Urbana</u>			
"Cidade Univer(sc)idade"			
Repavimentação Bairro Sousa Pinto	149.900,87	6,24	
Repavimentação da Rua da Alegria	30.268,13	1,26	
Repavimentação/Remodelação Couraça Apóstolos	4.915,40	0,20	
Apoio técnico aos moradores para auto-reabilitação dos edifícios/Estrutura de Apoio Técnico ao Programa de Acção	30.931,90	1,29	
Aquisição e reabilitação de imóvel para instalação da estrutura de apoio técnica e adaptação evolutiva para berçário, infantário e creche	153.139,50	6,38	
Eixo III - Consolidação e Qualificação dos Espaços Sub-Regionais			
<u>RE Saúde</u>			
"Construção e Equipamento da Extensão de Saúde de Ceira"	13.959,27	0,58	
<u>RE Mobilidade Territorial</u>			
Ligação Intermunicipal Miranda do Corvo / Coimbra - Estrada Vale de Açor / Ceira, incluindo as Pontes do Cabouco e da Longra (Contratualização CIM-BM)	553.538,41	23,06	
<u>RE Equipamentos para a Coesão Local</u>			
Reabilitação da Casa do Arco para instalação da Casa da Escrita - 1ª Fase (Contratualização CIM-BM)	162.240,88	6,76	
Eixo IV - Protecção e Valorização Ambiental			
<u>RE Requalificação da Redes Escolar do 1º Ciclo do Ensino Básico e Pré-Escolar (Contratualização CIM-BM)</u>			
Centro Escolar de Montes Claros	72.191,12	3,01	
Centro Escolar da Quinta das Flores	79.493,17	3,31	
Centro Escolar da Sólum Sul	92.331,51	3,85	
Total QREN	1.342.910,16	55,94	
1 - Total Financiamento por Fundos Estruturais		1.342.910,16	55,94
 Financiamento pelo Orçamento de Estado			
PRAUD			
Bairro Sousa Pinto	1.997,00	0,08	
Almedina	44.259,00	1,84	
Fundo de Turismo			
Centro de Convenções - Convento de S. Francisco	170.803,01	7,11	
PROHABITA - IHRU			
Bairro da Rosa/Ingote	70.076,16	2,92	
Novo Bairro da Misericórdia	604.789,49	25,19	
Fonte da Talha	141.971,56	5,91	
Programa Rede de Bibliotecas Escolares			
EB1 - Jardim Infância S. João do Campo	10.475,00	0,44	
Direcção Regional de Educação do Centro			
Programa Rede de Bibliotecas Escolares	5.975,00	0,25	
2 - Total Financiamento pelo Orçamento de Estado		1.050.346,22	43,75
Financiamento Entidades Privadas			
Apoios Financeiros			
Fundação Calouste Gulbenkian			
O Livro Científico dos sec. XVI e XVII no legado de António Luís de Sousa Henriques Seco.	7.500,00	0,31	
3 - Total Financiamento Entidades Privadas		7.500,00	0,31
127- Total Geral = 1+2+3		2.400.756,38	100,00

Quadro 5.3.2.3. Projectos Candidatados a Co-Financiamentos em 2010



Unid.: euro				
Descrição da Fonte de Financiamento e do Projecto	Data da Candid.	Investimento Elegível Proposto	Compartic. Proposta	Tx de Comp. %
Financiamento por Fundos Estruturais				
QREN				
Programa Operacional Regional do Centro (Mais Centro)				
Eixo III - Consolidação e Qualificação dos Espaços Sub-Regionais				
RE Mobilidade Territorial				
Via Estruturante Sta Clara/S.Martinho do Bispo - Ligação Quinta do Lagar/Centro de Saúde de Sta Clara (Contratualização CIM-BM)	17.08.10	840.961,22	672.768,97	80%
Ligação Vale de Canas/Casal da Misarela - 1ª fase (Contratualização CIM-BM)	17.08.10	215.653,38	172.522,71	80%
RE Requalificação da Rede Escolar do 1º Ciclo do Ensino Básico e da Educação pré-Escolar				
Escola Básica 1 de Coseilhas (contratualização CIM-BM)	21.07.10	563.288,04	450.630,43	80%
Eixo V - Governação e capacitação Institucional				
RE: Sistema de Apoios à Modernização Administrativa				
M2M - Modernizar para o Município (Contratualização CIM-BM)	29.10.10	682.219,78	343.200,00	50%
Sub-Total		2.302.122,42	1.639.122,11	
Programa Operacional Potencial Humano (POPH)				
Eixo III				
Tipologia 3.4.				
Qualificação dos profissionais da Administração Pública	06.04.10	934.621,74	394.715,80	42%
Eixo VI - Cidadania, Inclusão e Desenvolvimento Social				
Tipologia 6.5.				
Plano Local de Promoção da Acessibilidade/Programa Rampa	14.09.10	148.000,00	106.042,00	72%
Sub-Total		1.082.621,74	500.757,80	
Total QREN		3.384.744,16	2.139.879,91	
QCA III				
Outros Programas Comunitários				
Programa Cultura 2000				
Água como Património	30.09.10	397.150,00	166.850,00	42%
Total Outros Programas Comunitários		397.150,00	166.850,00	
1 - Total Financiamento por Fundos Estruturais		3.781.894,16	2.306.729,91	
Financiamento pelo Orçamento de Estado				
Contrato Programa / Acordo de Colaboração com a DGAL				
PPEC (2011-2012) - Instalação de Sistemas Inteligentes de Monitorização de Consumos com vista à Utilização Eficiente da Energia na Comunidade Intermunicipal do Baixo Mondego	30.04.10	224.500,00	170.500,00	76%
PPEC (2011-2012) - Aquisição de competências nas boas práticas da eficiência energética (AREAC - Agência Regional de Energia e Ambiente do Centro)	30.04.10	240.200,00	240.200,00	100%
Instituto do Emprego e Formação Profissional				
Feira Nacional de Artesanato - edição 2010	15.03.10	5.000,00	5.000,00	100%
Instituto Português de Museus (PROMUSEUS 2010)				
Edição do Segundo Livro/catálogo da Coleção Telo de Moraes	02.09.10	33.697,30	11.794,05	35%
Programa Rede de Bibliotecas Escolares				
EB 1/JI S. João do Campo	09.02.10	10.475,00	10.475,00	100%
2 - Total Financiamento pelo Orçamento de Estado		513.872,30	437.969,05	
Financiamento por Entidades Particulares				
Apoios Financeiros				
Fundação Calouste Gulbenkian				
O Livro Científico dos sec. XVI e XVII no legado de António Luís de Sousa Henriques Seco.	10.03.10	17.693,26	15.000,00	85%
3 - Total Financiamento por Entidades Particulares		17.693,26	15.000,00	
128 4 - Total Geral = 1+2+3		4.313.459,72	2.759.698,96	

Quadro 5.3.2.4. Reprogramações de Projectos Co-Financiados Candidatadas em 2010

Unid.: eurc

Descrição da Fonte de Financiamento e do Projecto	Data da Reprog.	Investimento Elegível 01.01.10	Total Reprogramação	Investimento Elegível Candidatado 31.12.2010	Participação Final Candidatada	Tx de Comp. %
Financiamento por Fundos Estruturais						
QREN						
Programa Operacional Regional do Centro (Mais Centro)						
Eixo II - Desenvolvimento das Cidades e dos Sistemas Urbanos						
RE Política das Cidades - Parcerias para a Regeneração Urbana						
"Cidade Univer(s)cidade"						
Repavimentação da Rua do Bairro Sousa Pinto e arranjos envolventes	04.03.10	537.099,22	0,00	537.099,22	294.061,82	54,75%
Repavimentação da Rua da Alegria, incluindo remodelação de infra-estruturas	05.05.10	203.427,30	0,00	203.427,30	139.245,99	68,45%
Ala Central do Antigo Colégio das Artes - Pátio da Inquisição - alteração financeira e temporal	16.11.10	911.891,17	0,00	911.891,17	683.918,37	75,00%
Repavimentação da Rua Corpo de Deus/Largo N.º Sr.ª da Vitória - alteração financeira e temporal	16.11.10	213.780,69	-4.280,43	209.500,26	160.335,52	73,53%
Repavimentação e remodelação de infra-estruturas da Couraça dos Apóstolos - alteração financeira e temporal	26.11.10	412.565,60	-115.534,16	297.031,44	219.169,07	73,79%
Eixo III - Consolidação e Qualificação dos Espaços Sub-Regionais						
RE Equipamentos para a Coesão Local						
Reabilitação da Casa do Arco para instalação da Casa da Escrita - 1ª Fase (Contratualização CIM-BM) - alteração financeira e temporal	22.10.10	1.432.224,28	68.986,62	1.363.237,66	824.989,83	60,52%
RE Mobilidade Territorial						
Ligação Intermunicipal Miranda do Corvo/Coimbra - Estrada Vale de Açor/Ceira, incluindo as Pontes do cabouco e da Longra (Contratualização CIM-BM) - alteração física e temporal	16.11.10	1.206.344,42	0,00	1.206.344,42	844.441,09	70,00%
Sub-Total		4.917.332,68	-50.827,97	4.728.531,47	3.166.161,69	
Total QREN		4.917.332,68	-50.827,97	4.728.531,47	3.166.161,69	
1 - Total Financiamento por Fundos Estruturais						
Financiamento por Entidades Particulares						
Apoios Financeiros						
Fundação Calouste Gulbenkian						
O Livro Científico dos sec. XVI e XVII no legado de António Luis de Sousa Henriques Seco - reprogramação física e temporal	04.11.10	----	----	----	----	
2 - Total Financiamento por Entidades Particulares						
3 - Total Geral = 2+1						
4.917.332,68 -50.827,97 4.728.531,47 3.166.161,69						

Quadro 5.3.2.5. Projectos Co-Financiados Aprovados em 2010

				Unid.: euro	
Descrição das Fontes de Financiamento e do Projecto		Data de Aprov. (a)	Investimento Elegível	Complicação	Tx de Comp. %
 Financiamento por Fundos Estruturais					
QREN					
Programa Operacional Regional do Centro (Mais Centro)					
Eixo 1 - Competitividade, Inovação e Conhecimento					
RE: Economia Digital e Comunicação na Escola					
Tecnologias de Informação e Comunicação na Escola		30.09.10	149.160,00	111.870,00	75,00%
Eixo II - Desenvolvimento das Cidades e dos Sistemas Urbanos					
RE Política das Cidades - Rede Urbanas para a Competitividade Inovação					
Rede Urbana dos Castelos e Muralhas Medievais do Mondego - Programa Estratégico		28.07.10	999.924,63	599.954,78	60,00%
RE Parcerias para a Regeneração Urbana					
"Cidade Univer(s)idade"					
Repavimentação da Rua da Alegria, incluindo remodelação de infraestruturas		14.08.10	150.710,63	103.161,43	68,45%
Eixo III - Consolidação e Qualificação dos Espaços Sub-Regionais					
RE Mobilidade Territorial					
Ligação intermunicipal Miranda do Corvo/Coimbra - Estrada Vale de Açor/Ceira, incluindo as Pontes do Cabouco e da Longra (contratualização CIM-BM)		24.02.10	1.206.344,42	844.441,09	70,00%
RE Requalificação da Redes Escolar do 1º Ciclo do Ensino Básico e Pré-Escolar (Contratualização CIM-BM)					
Centro Escolar de Montes Claros (contratualização CIM-BM)		15.02.10	980.646,22	686.452,35	70,00%
Centro Escolar da Quinta das Flores (contratualização CIM-BM)		15.02.10	975.717,41	683.002,19	70,00%
Centro Escolar da Sólum Sul (contratualização CIM-BM)		15.02.10	2.109.288,20	1.476.501,74	70,00%
Escola básica 1 de Coselhas (contratualização CIM-BM)		17.11.10	568.406,47	450.649,70	79,28%
RE Saúde					
Construção e Equipamento da Extensão de Saúde de Ceira		25.02.10	840.077,30	588.054,11	70,00%
RE Equipamentos para a Coesão local					
Reabilitação da Casa do Arco para instalação da Casa da Escrita		13.01.10	1.432.224,28	824.989,83	57,60%
Sub-Total			9.412.499,56	6.369.077,22	
Programa Operacional Potencial Humano (POPH)					
Eixo VI - Cidadania, Inclusão e Desenvolvimento Social					
Tipologia 6.5.					
Plano Local de Promoção da Acessibilidade/Programa Rampa		05.11.10	148.000,00	106.042,00	72%
Sub-Total			148.000,00	106.042,00	
Total QREN			9.560.499,56	6.475.119,22	
1 - Total Financiamento por Fundos Estruturais			9.560.499,56	6.475.119,22	
 Financiamento pelo Orçamento de Estado					
Instituto de Emprego e Formação Profissional					
Feira Nacional de Artesão de Coimbra		23.08.10	5.000,00	5.000,00	100,00%
Programa Rede de Bibliotecas Escolares					
Jardim Infância S. João do Campo		15.07.10	10.475,00	10.475,00	100,00%
Instituto Português de Museus - PROMUSEUS					
Edição do Segundo Livro/catálogo da Coleção Telo de Morais		03.11.10	26.197,30	7.286,66	27,81%
2 - Total Financiamento pelo Orçamento de Estado			15.475,00	15.475,00	
Financiamento por Entidades Particulares					
Apoios Financeiros					
Fundação Calouste Gulbenkian					
O Livro Científico dos sec. XVI e XVII no legado de António Luis de Sousa Henriques Seco.		15.06.10	17.693,26	15.000,00	84,78%
3 - Total Financiamento por Entidades Externas			17.693,26	15.000,00	
4 - Total Geral = 1+2+3			9.593.667,82	6.505.594,22	



Quadro 5.3.2.6. Reprogramações de Projectos Co-Financiados Aprovadas em 2010

Descrição da Fonte de Financiamento e do Projecto		Data da Aprovação da Reprog.	Investimento Elegível Final	Comparticipação Final	Tx de Comp. %
Financiamento por Fundos Estruturais					
 QREN Programa Operacional Regional do Centro (Mais Centro) Eixo II - Desenvolvimento das Cidades e dos Sistemas Urbanos RE Política das Cidades- Parcerias para a Regeneração Urbana "Cidade Univer(sc)idade" Repavimentação da Rua da Alegria, incluindo remodelação de infraestruturas - alteração financeira e temporal		14.06.10	150.710,63	103.161,43	68,45
Sub-total			150.710,63	103.161,43	
Total QREN			150.710,63	103.161,43	
1 - Total Financiamento por Fundos Estruturais			150.710,63	103.161,43	
Financiamento por Entidades Privadas					
Apoios Financeiros Fundação Calouste Gulbenkian. O Livro Científico dos sec. XVI e XVII no legado de António Luís de Sousa Henriques Seco - reprogramação física e temporal		08.11.10	-----	-----	-----
2 - Total Financiamento por Entidades Privadas			0,00	0,00	
3 - Total Geral = 1+2			150.710,63	103.161,43	

Unid.: euro

Quadro 5.3.2.7. Projectos Encerrados em 2010

Unid.: euro

Descrição do projecto	Data do Envio do Relatório Final	Data recebimento da última participação	Investimento elegível total	Comparticipação total recebida	Taxa de Comp. %
Financiamento por Fundos Estruturais					
	QREN				
Programa Operacional Potencial Humano (POPH)					
Eixo VI - Cidadania, Inclusão e Desenvolvimento Social					
Tipologia 6.5.					
Plano Local de Promoção da Acessibilidade	10.09.10	25.08.10	142.792,70	75.927,92	72%
Sub-total			142.792,70	75.927,92	
Total QREN			142.792,70	75.927,92	
1 - Total Financiamento por Fundos Estruturais			142.792,70	75.927,92	
Financiamento pelo Orçamento do Estado					
	Turismo de Portugal, I.P.				
Convento de S. Francisco	25.08.10	----	1.496.065,32	716.282,51	79%
Instituto de Emprego e Formação Profissional					
Feira Nacional de Artesanato de Coimbra - edição 2009	06.01.10	09.02.10	5.000,00	5.000,00	100%
2 - Total Financiamento pelo Orçamento de Estado			1.496.065,32	716.282,51	
Financiamento por Entidades Particulares					
Apoios Financeiros					
Fundação Calouste Gulbenkian					
Livros para os Sentidos, Sentido para os Livros	30.12.10	29.09.09	8.848,22	8.848,22	100%
3 - Total Financiamento por Entidades Externas			8.848,22	8.848,22	
4 - Total Geral =3+2+1			1.647.706,24	801.058,65	

Apresentam-se, a seguir, os quadros da situação resumo dos projectos co-financiados pelos Fundos Estruturais e do Orçamento do Estado.

Quadro 5.3.2.8. QREN 2007-2013 (Quadro de Referência Estratégico Nacional) e Outros Proj. Comunitários – situação em 31.12.2010

Programa/Projecto	Data de aprovação do projecto	Valores Aprovados Elegíveis			Valores Adjudicados Total	Valores Realizados Total	Valores Realizados Elegíveis (com os pedidos de pagamento)				
		Investimento	Comparticipação	Taxa			Investimento Facturado	Tx. exec.	Compartic. Recebida		Tx Rec.
									Total 2008 a 2013	Total 2013	
		1	2	3 = 2/1			4	4A	5	6 = 5/1	7
Unid.: euro											
 QREN											
Programa Operacional Potencial Humano (POPH)											
Eixo 3 - Tipologia 3.4											
Qualificação dos Profissionais da Administração Pública Local	17.07.08	111.288,61	88.007,03	79,08%	128.352,94	128.352,94	111.288,61	100%	24.178,41	27%	
Eixo 5 - Tipologia 5.2.2											
Estágios Profissionais da Administração Pública Local - candidatura 2008	03.07.08	68.452,70	47.916,89	70%	70.231,21	70.231,21	68.452,70	100%	47.916,89	100%	
Estágios Profissionais na Administração Pública Local - candidatura 2009	29.09.09	72.463,68	50.724,50	70%	73.724,67	73.724,67	72.463,68	100%	33.075,59	65%	
Eixo 6 - Tipologia 6.1											
Formação para a Inclusão	19.06.08	41.941,45	30.051,05	72%	81.732,65	81.732,65	41.941,45	100%	30.051,42	100%	
Eixo 6 - Tipologia 6.5											
Plano Sectorial de Promoção da Acessibilidade (Acções de Investigação, Sensibilização e Promoção de Boas Práticas)	29.07.08	142.792,70	102.310,96	72%	154.425,21	154.425,21	142.792,70	100%	26.386,05	26%	
Plano Sectorial de Promoção da Acessibilidade/Programa Rampa	05.11.10	148.000,00	106.042,00	72%							
Total POPH		584.939,14	425.052,43		508.466,68	508.466,68	436.939,14	74,70%	161.608,36	38,02%	
Programa Operacional Valorização do Território (POVT)											
Eixo 9 - Desenvolvimento do Sistema Urbano Nacional											
RE: Equipm^{ts} Estruturantes do Sistema Urbano Nacional											
Centro de Convenções e Espaço Cultural do Convento S. Francisco	16.04.09	24.621.495,25	17.235.047,00	70%	24.366.622,37	210.270,18		0%		0%	
RE: Acções Inovadoras para o Desenvolvimento Urbano											
Sistema de VideoVigilância Parcial do Centro Histórico	20.05.09	238.806,59	167.164,61	70%	156.853,63	144.222,66	127.143,91	53%		0%	
Total POVT		24.860.301,84	17.402.211,61	70%	24.523.476,00	354.492,84	127.143,91	1%	0,00	0,00%	
Programa Operacional da Região Centro (Mais Centro)											
Eixo 1 - RE: Economia Digital e Sociedade do Conhecimento											
Tecnologias de Informação e Comunicação na Escola	30.09.10	149.160,00	111.870,00	75%	----	----		0%		0%	
Eixo 2 - RE: Política das Cidades - Parcerias para a Regeneração Urbana:											
<i>Cidade Univer(sc)idade, Regenerar, Revitalizar o Centro Histórico de Coimbra - Plano de Acção, Projecto:</i>											
* Repavimentação da Rua do Bairro Sousa Pinto e Arranjos Envolventes	06.04.09	537.099,22	294.061,82	55%	525.156,22	500.300,53	520.744,30	97%	279.358,74	95%	
* Ala Central do Antigo Colégio das Artes - Pátio da Inquisição	06.05.09	911.891,17	624.189,50	68%			0,00	0%	0,00	0%	
* Repavimentação da Rua da Alegria, incluindo remodelação de infraestruturas	14.06.10	150.710,63	103.161,43	68%	147.392,41	133.252,17	81.513,07	54%	30.268,13	29%	
* Repavimentação da Rua Corpo de Deus/Largo Nº Sª da Vitória	07.08.09	213.780,69	140.073,38	66%	198.265,50	58.004,56	0,00	0%	0,00	0%	
* Repavimentação e remodelação de infra-estruturas da Couraça dos Apóstolos	14.09.09	412.565,60	148.548,36	36%	289.868,62	80.460,62	13.651,62	3%	4.915,40	3%	
*Aquisição e reabilitação de imóvel para instalação da estrutura de apoio técnico e equipa de apoio técnico aos moradores e adaptação evolutiva para berçário, infantil e creche	24.11.09	544.859,49	370.842,27	68%	225.000,00	225.000,00	225.000,00	41%	151.139,50	41%	
*Acções associadas à animação da Parceria Local e à dinamização do Programa de Acção e sua divulgação	24.11.09	13.733,66	9.613,56	70%	7.758,64	6.082,14	4.763,01	35%	3.165,83	33%	
*Apoio técnico aos moradores para auto-reabilitação dos edifícios/Estrutura de Apoio Técnico ao Programa de Acção	17.12.09	239.028,24	167.319,77	70%	242.229,21	111.313,77	43.042,77	18%	30.931,90	18%	

Unid.: euro

Programa/Projecto	Data de aprovação do projecto	Valores Aprovados Elegíveis			Valores Adjudicados Total	Valores Realizados Total	Valores Realizados Elegíveis (com os pedidos de pagamento)				
		Investimento	Comparticipação	Taxa			Investimento Facturado	Tx. exec.	Compartic. Recebida	Tx Rec.	
		Total 2008 a 2013	Total 2008 a 2013	3 = 2/1							Total 2008 a 2013
1	2	3 = 2/1	4	4A	5	6 = 5/1	7	8 = 7 / 2			
QREN											
Eixo 2 - RE: Política das Cidades - Redes Urbanas para a Competitividade Inovação											
<i>Rede Urbana dos Castelos e Muralhas Medievais do Mondego - Programa Estratégico:</i>											
	28.07.10	999.924,63	599.954,78	60%	----				0%	0%	
*Reabilitação da Torre d'Anto para instalação da Casa Museu da Guitarra e do Fado de Coimbra											
*Reabilitação exterior da muralha entre a Torre de Almedina e a Torre d'Anto e respectiva iluminação cénica											
*Reabilitação do troço liberto da muralha na Couração de Lisboa e respectiva iluminação cénica											
Eixo 3 - RE: Consolidação e Qualificação dos Espaços Sub-Regionais											
	23.03.10	840.077,30	588.054,11	70%	a)	1.094.363,81	63.415,38	19.941,82	2%	13.959,27	2%
Construção e Equipamento da Extensão de Saúde de Ceira											
Eixo 4 - Protecção e Valorização Ambiental											
RE: Prevenção e Gestão de Riscos Naturais Tecnológicos - Acções Imateriais:											
	12.08.09	125.000,00	87.500,00	70%	----				0%	70%	0%
Coimbra Segura - Plano Especial de Emergência para o Centro Urbano Antigo de Coimbra e Acções de Sensibilização											
	12.08.09	100.000,00	70.000,00	70%		97.308,20			0%	0%	0%
Coimbra Segura - Plano Especial de Emergência para Cheias e Inundações											
RE: Prevenção e Gestão de Riscos Naturais Tecnológicos - Acções Materiais:											
	12.08.09	706.930,99	494.851,69	70%	----				0%	0%	0%
Coimbra Segura - Centro Municipal de Protecção Civil											
CONTRATUALIZAÇÃO CIM-BM											
Eixo 3 - RE: Consolidação e Qualificação dos Espaços Sub-Regionais											
RE: Requalificação da Rede Escolar do 1º Ciclo do Ensino Básico e Pré-Escolar											
	CIM-BM 26.11.09	980.646,22	686.452,35	70%		1.038.641,00	349.841,32	200.925,17	20%	72.191,12	11%
Centro Escolar de Montes Claros											
	CIM-BM 26.11.09	975.717,41	683.002,19	70%		1.049.436,95	384.177,74	228.758,68	23%	79.493,17	12%
Centro Escolar Quinta das Flores											
	CIM-BM 26.11.09	2.109.288,20	1.476.501,74	70%		2.506.351,00	908.258,16	437.033,75	21%	92.331,51	6%
Centro Escolar da Solum Sul											
	CIM-BM 17.11.10	568.406,47	450.649,70	79,283%		526.588,11	526.529,42				
Escola EB1 de Couselhas											
RE: Equipamentos para a Coesão Local											
	CIM-BM 13.01.10	1.432.224,28	824.989,83	58%		1.504.553,18	1.446.495,37	281.658,40	20%	162.240,88	20%
Reabilitação da Casa do Arco para instalação da Casa da Escrita											
RE: Mobilidade Territorial											
	09.06.10	1.206.344,42	844.441,09	70%		1.155.986,04	1.068.480,00	790.769,15	66%	553.538,41	66%
Ligação Intermunicipal Miranda do Corvo / Coimbra - Estrada Vale de Açor / Ceira, incluindo as Pontes do Cabouco e da Longra											
Sub Total - CONTRATUALIZAÇÃO CIM-BM		7.272.627,00	4.966.036,90	68%		7.781.556,28	4.683.782,01	1.939.145,15	26,66%	959.795,09	19,33%
Total Mais Centro		13.217.389,62	8.776.079,57	13,33		10.608.902,89	5.861.611,18	2.847.806,74	21,55%	1.473.540,86	16,79%
Total QREN		38.662.630,60	26.603.343,61	69%		35.640.845,57	6.724.570,70	3.411.889,79	8,82%	1.635.149,22	6,15%
Outros Programas Comunitários:											
Programa CIVITAS Plus											
Projecto MODERN (Mobility, Development and Energy use Reduction) - Parceria com as cidades de Brescia (Itália), Victória (Espanha) e Craiova (Roménia). Líder da parceria: Craiova. Coordenador Local do projecto: SMTUC											
	15.10.08	65.280,00	48.960,00	75%		36.020,85	36.020,85	36.020,85	55%	17.105,30	34,94%
Total Outros Programas Comunitários		65.280,00	48.960,00	75%		36.020,85	36.020,85	36.020,85	55%	17.105,30	34,94%
Total Geral		38.727.910,60	26.652.303,61	69%		35.676.866,42	6.760.591,55	3.447.910,64	8,90%	1.652.254,52	6,20%

a) Adjudicação da empreitada total - "Construção da Extensão de Saúde e Sede da Junta de Freguesia de Ceira"

Quadro 5.3.2.09. Outras participações comunitárias e do Orçamento do Estado

Unid.: euro

Programa/Projecto	Data de Aprov. do Financ.	Minist./ D.G./ Instituto	Valores Aprovados Finais *			Valores Adjudicados Total	Valores Realizados Total	Valores Realizados Elegíveis				Fase de Exec.
			Investimento Elegível	Compatic.	Taxa			Investimento Facturado	Tx. exec.	Compatic. Recebida	Tx Rec.	
			1	2	3 = 2/1	4	4A	5	6 = 5/1	7	8 = 7 / 2	11
QCA III - Programas Sectoriais												
Min SSE Programa Operacional do Emprego e Protecção Social												
Feira Nacional de Artesanato de Coimbra - edição 2009	19.05.09	IEFP	5.000,00	5.000,00	100%	18.538,00	18.538,00	5.000,00	100%	5.000,00	100%	encerrado concluído fisicamente
Feira Nacional de Artesanato de Coimbra - edição 2010	23.08.10	IEFP	5.000,00	5.000,00	100%	26.721,92	26.721,92	5.000,00	100%	0,00	0%	
Outros Programas Comunitários												
Iniciativa Comunitária Interreg III B - Programa Operacional Sudoeste Europeu												
Memórias Urbanas - "Memurbis" (parceria com Toulouse e Elche)	17.01.07	Gab. Gestor Interreg III B (Min. Finanças)	53.882,87	40.412,16	75%	53.896,39	53.896,39	53.882,87	100%	40.412,16	100%	encerrado
Programa LIFE - vertente Life-Ambiente												
EMAS@School (parceria com a E.S.A.C.)	04.09.03	Inst. Ambiente	72.000,00	36.000,00	50%	72.000,00	72.000,00	72.000,00	100%	14.400,00	40%	concluído fisicamente
Orçamento do Estado												
PRAUD												
PRAUD/1997	17.12.97	MCALHDR C.C.D.R.C. DSOTDU	2.215.810,00	364.746,00	16%	2.447.282,49	2.009.940,36	2.009.940,36	91%	293.271,32	80%	projecto em execução
PRAUD/2002 - Almedina	06.11.02		5.169.041,00	974.345,00	19%	4.148.881,96	3.839.288,04	3.712.723,07	72%	602.575,00	62%	projecto em execução
PRAUD/2002 - Bairro Sousa Pinto	06.11.02		1.650.692,00	320.770,00	19%	1.093.189,22	757.209,54	710.768,93	43,059%	29.647,00	9%	projecto em execução
PRAUD/GTL	24.01.02		198.689,40	149.017,05	75%	198.689,40	184.373,40	177.920,36	90%	131.469,00	88%	projecto encerrado
Fundo de Turismo												
Convento de S. Francisco	16.11.98	M. Econ./ I.T.P.	1.312.721,57	1.037.050,03	79%	1.537.680,53	1.498.734,94	1.480.459,55	113%	716.282,51	69%	enviado o relatório final e ped. pag. final
Protocolo c/ Instituto do Livro e das Bibliotecas												
Biblioteca Municipal de Sta. Clara	10.04.01	M. Cultura / IAN/TT	Valores não definidos	Valores não definidos	0,00	(a) 15.825,58	15.282,39	0,00	0,00	0,00	0%	aguarda adjudicação da empreitada
Acordo de Colaboração com o Ministério da Educação e a DREC												
Construção do Conservatório de Música de Coimbra	07.04.03	D.R.E.C. Min. da Educação	795.892,23	397.946,12	50%	795.892,23	484.884,59	484.884,59	61%	0,00	0%	Projecto em execução
Acordo de Colaboração com o Ministério da Saúde												
Infra-Estruturas de Acesso ao novo Hospital Pediátrico	11.10.04	Min. Saúde	1.633.631,61	450.000,00	---	1.633.631,61	1.633.631,61	1.633.631,61	100%	---	---	Projecto em execução
Contrato-Programa - Administração Regional de Saúde do Centro, IP												
Construção e Equipamento da Extensão de Saúde de Ceira	27.03.09	ARSC, IP	840.077,30	120.000,00	---	840.635,91	(c) 53.979,37	19.941,82	2%	0,00	0%	Projecto em execução
Despacho Normativo nº 29-B/2001, de 6 de Julho												
Construção da Sede da Junta de Freguesia de Ceira	06.07.01	MAOT - CCDC	367.697,90	36.786,36	---	367.697,90	(c) 53.979,37	33.911,93	9%	0,00	0%	Projecto em execução
Fundo Florestal Permanente												
Equipa de Sapadores Florestais	15.06.09	IFAP/AFN	230.200,00	230.200,00	---	55.734,82	55.734,82	55.200,00	---	74.936,11	33%	Em curso
Programa Rede Bibliotecas Escolares												
EB1 / JI S. João de Campo	15.07.10	DREC	10.475,00	10.475,00	100%	0,00	0,00	0,00	0%	10.475,00	100%	Projecto em execução
Outros Apoios Financeiros												
Fundação Calouste Gulbenkian												
Livros para os Sentidos, Sentido para os Livros	29.06.09	FCG	8.836,42	8.836,42	100%	8.848,99	8.848,99	8.836,42	100%	(b) 5.000,00	57%	concluído fisicamente
O Livro Científico dos séc. XVI e XVII no legado de António Luis de Sousa Henriques Seco	15.06.10	FCG	17.693,26	15.000,00	85%	0,00	0,00	0,00	0%	(b) 7.500,00	50%	projecto em execução
Totais			14.587.340,56	4.201.584,14	29%	13.315.146,95	10.767.043,73	10.464.101,51	72%	1.930.968,10	46%	

* Valores aprovados através de contrato de financiamento, bem como os valores aprovados após eventuais reprogramações. De salientar, que após a conclusão da obra estes valores deverão reflectir o investimento elegível efectivamente executado e a comparticipação efectivamente recebida.

(a) Valor referente ao projecto de estabilidade.

(b) Recebido por adiantamento.

(c) Valor facturando referente à empreitada geral, ou seja da "Construção da sede de Junta de Freguesia e Extensão de Saúde de Ceira"

Quadro 5.3.3.1. Parcerias com outros Promotores – Apoios da Câmara Municipal

Unid.: euro

Projecto	Promotor	Homologação Data	Comparticipação da CMC no projecto
2ª Fase do Exploratório Ciência -Viva	Associação Exploratório Infante D. Henrique	23.11.2009	*
			1.358.154,00
Totais			1.358.154,00

* A comparticipação será transferida de acordo com a evolução da execução física e financeira (49 % da despesa elegível a cargo da autarquia - deliberação da Câmara de 23/11/2009)

5.4. DESENVOLVIMENTO DOS PROGRAMAS DAS GOP

5.4.1. PLANEAMENTO, REABILITAÇÃO E QUALIFICAÇÃO

O Objectivo “Planeamento, Reabilitação e Qualificação”, com o valor de 29.400.058 euros de despesa cabimentada e a taxa de execução por cabimentos de 72,89 % reparte-se por dez Programas:

- 01 001 “Ordenamento Territorial e Planeamento”
- 01 002 “Acções de Desenvolvimento e Qualificação Urbana”
- 01 003 “Promoção da Habitação, Reconstrução e Renovação Urbana”
- 01 004 “Reabilitação Urbana dos Centros Históricos”
- 01 005 “Abastecimento de Água e Saneamento”
- 01 006 “Infraestruturas Sanitárias e Higiene Pública”
- 01 007 “Ambiente, Espaços Verdes e Jardins”
- 01 008 “Programa Polis”
- 01 009 “Organização e Modernização Administrativa”
- 01 010 “Protecção Civil”

01 001 Programa de “Ordenamento Territorial e Planeamento”

No âmbito do programa de “Ordenamento Territorial e Planeamento”, foram desenvolvidas as seguintes actividades:

Actividades desenvolvidas:

- A 15 de Janeiro de 2010, realizou-se a 2ª reunião plenária da Comissão de Acompanhamento, onde foram levantadas um conjunto de questões relacionadas predominantemente com os perímetros urbanos e reclassificação de solos, que originaram uma série de reuniões com a CCDRC. Na primeira dessas reuniões foi acertada uma metodologia para se iniciar o processo de discussão dos perímetros urbanos.
- A metodologia acordada obrigou a um trabalho detalhado e moroso por parte da Câmara Municipal que se materializou num relatório de justificação da classificação e reclassificação do solo e cartograma diversos, com a identificação de todos os polígonos a ser objecto de reclassificação.
- Todo este trabalho apresentado à CCDRC foi rejeitado, tendo a CCDRC definido então, uma outra metodologia que obrigou a uma reformulação de todo o trabalho anteriormente apresentado e que ainda se encontra em curso.
- Principais projectos e acções realizadas
 - 2ª Alteração do PDM:
 - ♦ Finalização do processo incluindo;
 - ♦ Divulgação do Relatório de Ponderação de Resultados da Discussão Pública (publicação de avisos na comunicação social – Janeiro 2010);
 - ♦ Aprovação pela Câmara Municipal (deliberação nº 585/2010 de 01.02.2010);
 - ♦ Aprovação pela Assembleia Municipal na Reunião de 24 de Janeiro;
 - ♦ Publicação em Diário da República (30 Março).
 - 3ª Alteração do PDM:
 - ♦ Elaboração da proposta de alteração por adaptação do PDM decorrente da entrada em vigor do PP da Zona Desportiva de Taveiro;
 - Plano Estratégico da Cidade de Coimbra:
 - ♦ Colaboração na elaboração da informação de aprovação do Plano Estratégico pelo Executivo Municipal incluindo Power Point com cronograma global dos trabalhos.
 - Plano de Urbanização da Cidade de Coimbra:
 - ♦ Reuniões de análise da 1ª Fase – Síntese e Diagnóstico; Cenário Prospectivo de Desenvolvimento e Pré-Modelo de Ocupação;
 - ♦ Reuniões do Grupo de Acompanhamento e inf. à C.M.;
 - ♦ Processo de acompanhamento; pedido de participação e colaboração dos restantes serviços para a planta de compromissos.
 - ♦ Elaboração de parecer à 2ª fase do Plano (Relatório, Regulamento preliminar, Planta de Zonamento e de Condicionantes preliminar, Planta de Zonamento e de Condicionantes preliminar, Planta da Situação Existente);
 - ♦ Reuniões sectoriais, com a Equipa do Plano, de análise das questões formuladas no parecer emitido à 2ª fase (Relatório, Regulamento preliminar, Planta de Zonamento e de Condicionantes preliminar, Planta de Zonamento e de Condicionantes preliminar, Planta da Situação Existente);
 - ♦ Elaboração da análise da situação existente e tendencial da Avaliação Ambiental (em curso).
 - Plano de Urbanização da Entrada Poente e Nova Estação Central de Coimbra:
 - ♦ Elaboração do Relatório de Definição de Âmbito, correspondendo à 1ª Fase do procedimento da Avaliação Ambiental Estratégica (Fevereiro/Março 2010);
 - ♦ Participação em reuniões de trabalho e na elaboração de pareceres;
 - ♦ Reformulação do Relatório de Definição de Âmbito do Procedimento da Avaliação Ambiental Estratégica, incorporando os pareceres emitidos pelas ERAE;
 - ♦ Elaboração da análise da situação existente e tendencial da Avaliação Ambiental (em curso).
 - Caminho de Fátima – Caminho do Norte – Percurso no Concelho de Coimbra:
 - ♦ Elaboração de traçado alternativo para o eixo Norte.
 - Plano de Gestão Florestal e Orientação da Utilização Pública da Mata Nacional do Choupal:
 - ♦ Elaboração de parecer.

- Plano Regional de Ordenamento do Território do Centro:
 - ◆ Elaboração de pareceres sobre:
 - ❖ A versão do PROT apresentada na 6ª Reunião da Comissão Mista de Coordenação realizada em 30/12/2009;
 - ❖ As versões 1.0 e 2.0 do Parecer final da Comissão Mista de Coordenação (Fev 2010);
 - ❖ Elaboração de Informação Descritiva e Explicativa das Propostas do PROT- C (Março 2010);
 - ❖ Power Point com Informação Descritiva e Explicativa das Propostas do PROT- C e indicações das questões que mereceram reparo do representante da C.M;
 - ❖ Parecer no âmbito da Discussão Pública.
- SIDIM – Sistema de Difusão de Informação Municipal:
 - ◆ Proposta de adjudicação para actualização.
- Exposição: Uma rede que nos une: 100 anos de Transporte e Ordenamento do Território (Lisboa de 7 de Maio a 18 de Julho de 2010 – promovida pelo Instituto de Mobilidade e dos Transportes):
 - ◆ Coordenação da selecção e elaboração do conjunto expositivo representativo do Município de Coimbra;
 - ◆ Elaboração do Auto de Empréstimo do Quadro com o Plano de Coimbra de E. de Goêr.
- Central Térmica do Ciclo Combinado:
 - ◆ Acompanhamento do projecto.
 - ◆ Apreciação do RECAPE (Relatório de Conformidade Ambiental do Projecto de Execução);
 - ◆ Reunião sobre localização de captações alternativas de água para casos de situações de seca extrema;
- Sistema de Informação Geográfica (SIG) na área do ordenamento do território e do planeamento urbano (em continua actualização);
- Base de dados com licenças ou autorizações de operações urbanísticas (construção e loteamento) emitidas, bem como das informações prévias favoráveis em vigor (em continua actualização);
- Participação em reuniões da Comissão Regional da Reserva Agrícola do Centro (CRRAC) quando estão em causa pedidos de utilização de solo da Reserva Agrícola Nacional (RAN) no Município (11 reuniões com análise de 16 processos);
- Metro Ligeiro do Mondego:
 - ◆ Acompanhamento do projecto nomeadamente análise e levantamento de compromissos nos corredores correspondentes às linhas de expansão do Metro.
- Plano Rodoviário Nacional:
 - ◆ Nó do Almegue–IC2:
 - ❖ Reunião
 - ❖ Apoio à gestão urbanística
 - ◆ A1–Alargamento para 2x3 vias do troço Coimbra Sul–Coimbra Norte:
 - ❖ Acompanhamento do projecto
 - ◆ IC3–Troço Condeixa/IP3/IC2:
 - ❖ Análise de traçados/pareceres;
 - ❖ Reuniões com Estradas de Portugal e Juntas de Freguesia;
 - ❖ Parecer ao Relatório de Conformidade Ambiental do Projecto de Execução (RECAPE) do lanço “IC3 Avelar Norte/Condeixa”;
 - ❖ Informação relativa à análise de duas geometrias de traçado – “IC3 Avelar Norte/Condeixa - Lote 2 “ e “EN 342 – Condeixa/Nó de Condeixa - Lote 11”;
 - ❖ Informação síntese para decisão da CMC sobre o traçado.
- Projecto de Modernização das Linhas do Norte e da Lousã:
 - ◆ Acompanhamento dos projectos de execução das passagens desniveladas para a eliminação das passagens de nível da Linha do Norte;
 - ❖ Acompanhamento da execução do protocolo da C.M.C. com a REFER;
 - ❖ Vistoria às obras efectuadas pela REFER, pareceres aos traçados de passagens desniveladas (restabelecimento 1 da PSTT 223 + 439), e estudos de soluções alternativas (passagem superior na Adémia), e cedência de terrenos (Passagem superior pedonal em Casas Novas).
 - ❖ Parecer a proposta de encerramento da passagem de nível da Pedrulha.
- Linha Ferroviária de Alta Velocidade:
 - ◆ Ligação Ferroviária de Alta Velocidade entre Lisboa e Porto – Lote B:
 - ❖ Análise e Parecer ao Estudo de Impacte Ambiental no âmbito da Consulta Pública;
 - ❖ Elaboração de Power Point para apresentação ao Executivo do parecer.
- Sistema de Gestão de Qualidade:
 - ◆ Elaboração do M.O.S. (início);
 - ◆ Frequência de diversas acções de formação.
- Censos 2011:
 - ◆ Proposta de delimitação do lugar estatístico de Coimbra (Setembro 2010);
 - ◆ Coordenação dos pareceres das Juntas de Freguesia sobre as delimitações dos respectivos lugares estatísticos (Setembro 2010).
- Reserva Ecológica Nacional:
 - ◆ Parecer às Orientações Estratégicas para a delimitação da Reserva Ecológica Nacional solicitadas pela Associação Nacional de Municípios Portugueses (Setembro 2010).
- Avaliação de Impacte Ambiental do Loteamento da Quinta Grande:
 - ◆ Participação na Comissão de Avaliação.
- Pareceres diversos - de enquadramento no PDM, para municípios e serviços municipais nomeadamente Fiscalização e Jurídico;
- Fornecimento de dados (cartográficos, estatísticos, etc) aos serviços municipais e entidades exteriores;

Código G.O.P.: 01 001 2002/320 – Plano Estratégico e Plano de Urbanização de Coimbra

- Acção 1: Elaboração do plano
 - Elaboração do Plano:
 - ◆ Facturada a 2ª Fase prevista no contrato: 105.800,00 € + IVA = 126.960,80 €
 - ◆ Plano Estratégico aprovado pela CM em 18.01.2010 e enviado p/a a AM;
 - ◆ PUCC - Aprovada a 1ª Fase: Estudo de Caracterização, Diagnóstico e Cenários Prospectivos – c/ condições a observar na fase seguinte;
 - ◆ PUCC – Entregue e apreciada a 2ª Fase, sujeita a parecer do Grupo de Trabalho, em 24.06.2010 – não favorável, c/ muitas recomendações de alteração e melhoria.
- Acção 2: Relatório ambiental
 - Análise da situação existente e tendencial (em curso).
 - No final de 2010: 25%
 - O Relatório Ambiental só pode ser concluído com a conclusão do Plano de Urbanização.

- Acção 5: Mapa do Ruído
 - Não iniciada por ainda não existir uma proposta consensual e estabilizada p/a o P.U.C.C.

Código G.O.P.: 01 001 2002/321 – Plano Director Municipal

- Acção 1: Fase 2: Est. car. fis. – P. FCTUC/DCT – car. geológica
 - O Estudo está concluído. Aguarda a entrega do “Inquérito avaliando a percepção das populações aos riscos naturais” (2ª, 3ª e 4ª prestações no valor de 10.890,00€).
 - No final de 2010: Execução a 95%.
- Acção 2: Fase 2: Est.car.fis. – P.FLUC – car. geomorfológica
 - O Estudo está concluído. Aguarda a entrega do “Inquérito avaliando a percepção das populações aos riscos naturais”. (3ª e 4ª prestações no valor de 4.840,00€).
 - No final de 2010: Execução a 95%.
- Acção 3: Fase 2: Org. sistema transp. Oimbra – P. FCTUC/DEC
 - Falta parecer aos elementos apresentados em 2004.
 - No final de 2010: Execução a 90%
- Acção 6: Fase 3: Proposta
 - Reunião plenária da Comissão de Acompanhamento com a apresentação da Planta de Ordenamento, Regulamento e Estrutura Ecológica (15 Janeiro);
 - Reuniões sectoriais (3) com a Comissão de Coordenação e Desenvolvimento Regional do Centro para a análise da Planta de Ordenamento, nomeadamente as propostas de reclassificação do solo (2 Fev., 25 Fev., e 18 de Março);
 - Reunião sectorial com a Direcção Regional de Agricultura e Pescas do Centro para análise da proposta de reclassificação do solo nomeadamente no que integra a RAN (26 Março);
 - Elaboração de relatórios de avaliação da dinâmica territorial e da execução do PDM 1994 (apoiados em cartografia temática diversa) para as freguesias de Lamarosa e Cernache e para a área sujeita a plano de urbanização de forma a justificar a proposta de reclassificação de solo, nomeadamente de solo rural como solo urbano;
 - Elaboração de relatório (em fase de conclusão) de avaliação global da dinâmica e da execução do PDM 1994.
 - Acompanhamento do processo de actualização do mapa do ruído (trabalho em execução pela FCTUC), incluindo fornecimento de ficheiros (actualizações, cartografia, toponímia, etc).
 - Conclusão do Relatório e da Cartografia de Justificação da Classificação e Reclassificação do Solo (Junho 2010);
 - Reunião com a Direcção Regional de Agricultura e Pescas do Centro para acerto de metodologia tendo em vista a reunião sectorial da Comissão de Acompanhamento sobre Perímetros Urbanos/RAN/REN (Junho 2010);
 - Acompanhamento do processo de actualização do mapa do ruído (trabalho em execução pela FCTUC), nomeadamente validação e análise do mapa entregue;
 - Estudos de Caracterização – Rev. 3 - Actualização e Aditamento aos Estudos Junho 2008 (em curso);
 - Elaboração da Planta da Situação Existente (em curso);
 - Actualização e elaboração de fichas individuais do património cultural classificado e edifícios públicos;
 - Elaboração/actualização da Planta de Compromissos (em curso).
 - Elaboração de proposta metodológica, apoiada em elementos numéricos, gráficos e descritivos, relativa a 3 aglomerados urbanos, apresentada em reunião com a Comissão de Coordenação da Região Centro, tendo em vista a análise global dos Perímetros Urbanos/RAN/REN propostos (Setembro 2010);
 - Acompanhamento do processo de actualização do mapa do ruído (trabalho em execução pela FCTUC), nomeadamente validação e análise dos elementos entregues;
 - Conclusão da Rev. 3 dos Estudos de Caracterização – Actualização e Aditamento aos Estudos de Junho 2008;
 - Conclusão da Planta da Situação Existente;
 - Elaboração/Actualização da Planta de Compromissos (em actualização permanente);
 - Actualização do documento: Servidões e Restrições de Utilidade pública em vigor na área do município.
 - Elaboração de proposta metodológica, apoiada em elementos numéricos, gráficos e descritivos, relativa a todos os aglomerados urbanos do município, para apresentação em reunião com a Comissão de Coordenação e Desenvolvimento Regional do Centro, tendo em vista a análise global dos Perímetros Urbanos/RAN/REN propostos (em curso);
 - Elaboração/Actualização da Planta de Compromissos (em actualização permanente);
 - Conclusão da actualização do documento: Servidões e Restrições de Utilidade pública em vigor na área do Município.
 - No final de 2010: Execução a 85%.
- Acção 10: Outros estudos
 - Despesa realizada no valor de 30.129,00 €
- Acção 11: Relatório Ambiental
 - O Relatório Ambiental do PDM só pode ser concluído com a conclusão da Revisão do PDM.
- Acção 12: Mapa do Ruído actualizado
 - Elaboração da actualização – correcções à versão apresentada.
 - No final de 2010: Execução a 50%

Código G.O.P.: 01 001 2002/323 – Outros Instrumentos de Planeamento

- Acção 2: Proj. Urbano para a Área Central de Eiras
 - Projecto c/ proposta concluída. Pese embora sem decisão da CMC, esteve na base da negociação dos terrenos necessários à construção da Variante a Eiras.

Código G.O.P.: 01 001 2002/325 – Acompanhamento de Planos, Estudos e Intervenções

- Acção 1: Plano Director Escola Agrária
 - Sem evolução durante 2010;
 - Instituto Politécnico/ Escola Agrária não apresentaram novos elementos para análise/ apreciação.

- Acção 2: Plano Urbanização Lordemão
 - Nova versão do Plano foi apresentada à CM em 06.04.2010 juntamente com AAE e Mapa de Ruído, enviados às entidades c/ pareceres condicionados, inc. CCDR-C; nova versão corrigida apresentada em Novembro/2010, em fase de pedido de parecer aos serviços municipais e Águas de Coimbra.
- Acção 4: Lages/Qta Várzea (dinamização/loteamentos)
 - Sem evolução por parte dos proprietários, em termos de operação urbanística; apenas foi acompanhado pedido de instalação de uma unidade comercial p/a um dos terrenos.
- Acção 8: Plano Pormenor Polo III Univ. Coimbra
 - Em 28.06.2010 foi enviado ofício à UC insistindo na necessidade de serem apresentados elementos actualizados.

Código G.O.P.: 01 001 2003/146 – Estudo Urbanístico da Casa do Sal/Estação

- Acção 1: Dinamização e acomp. Iniciativas
 - Sem evolução em 2010. Única iniciativa é a do PU da Entrada Poente (RAVE/ CMC).

Código G.O.P.: 01 001 2003/147 – Unidade de Execução do Planalto de Sta. Clara

- Acção 1: Solução urbanística
 - Elaboradas várias versões, tanto pela CMC como pela empresa privada, na tentativa de dar resposta às conclusões dos estudos de enquadramento ambiental (UC); realizadas reuniões com todos os proprietários.
- Acção 5: Protocolo com a Universidade de Coimbra (Est. Enq. Ambiental)
 - Despesa realizada no valor de 34.836,55 €

Código G.O.P.: 01 001 2003/171 – Novo Palácio de Justiça

- Acção 2: Disponibilização de terrenos – acompanhamento
 - Não necessário, neste momento, por decisão de manter o novo Tribunal na Margem Direita/ Baixa de Coimbra, em terrenos do próprio Minist. da Justiça.

Código G.O.P.: 01 001 2003/201 – Plano de Pormenor Zona Desportiva de Taveiro

- Acção 1: Elaboração do plano (acompanhamento)
 - Fase de discussão pública e acordo com reclamantes;
 - Relatório de Ponderação dos Resultados da Discussão Pública;
 - Correção final do Mapa de Ruído;
 - Versão final do plano;
 - Aprovação pela CMC em 14.06.2010 e AM em 29.06.2010.
- Acção 2: Dinamização com proprietários
 - Feito no âmbito da discussão pública.
- Acção 3: Divulgação/aprovação/ratificação/publicação
 - Concluída; PP publicado no DR em 3.12.2010.

Código G.O.P.: 01 001 2003/209 – Parque Tecnológico de Coimbra (Coimbra Inovação Parque)

- Acção 1: Plano de Pormenor
 - Estudos de implantação do e-move;
 - Adjudicação dos Estudos de Avaliação Ambiental Estratégica;
 - Versão actualizada do Plano e concertação com o INAC;
 - Correção do Mapa de Ruído e AAE;
 - Revisão e actualização do cronograma em conjunto com o IParque;
- Acção 2: 1ª fase loteamento
 - Aprovação do loteamento e emissão do título em 04.01.2010;
 - Título da operação emitido em 19.01.2010;
 - 1º Aditamento aprovado em 28.06.2010;
 - Acompanhamento de propostas feitas por promotores.

Código G.O.P.: 01 001 2003/227 – Protocolo com o Centro de Est. de Direito de Ordenamento do Urbanismo e Ambiente (CEDOUA)

- Acção 2: Estudos
 - Despesa realizada e paga no valor de 83.060,05 €

G.O.P.: 01 001 2003/308 – Nova Estação/Coimbra B

- Acção 1: Acompanhamento do projecto
 - Acompanhamento dos estudos RAVE;
 - Adjudicado Estudo de Tráfego;
 - Adjudicado Mapa de Ruído;
 - Ronda de reuniões prévias c/ entidades consideradas relevantes.

Código G.O.P.: 01 001 2006/7 – Plano Pormenor “Estaco” e Zona Envolvente

- Acção 1: Elaboração do plano
 - Ponto de situação do Plano e apresentação do mesmo superiormente;
 - Colaboração p/a validação das infra-estruturas viárias propostas;
 - Ajustamento da proposta ao PU da Entrada Poente;
 - Pedido de parecer prévio a entidades exteriores ao Município.

Código G.O.P.: 01 001 2007/1 – Estudo Urbanístico Área Central de Ceira

- Acção 1: Elaboração do estudo
 - Acção dada como concluída no final de 2007;
 - Alterações à solução urbanística por força do projecto do equipamento;
 - Aguarda-se a totalidade dos projectos de infra-estruturas (em elaboração pelas entidades que tutelam as mesmas) para se poder emitir o Título do Loteamento promovido pela CMC (apenas existe o projecto de infra-estruturas viárias).

Código G.O.P.: 01 001 2008/1 – Protocolo de Colaboração com o ITeCons

- Acção 1: Estudos e consultadoria
 - Despesa realizada no valor de 40.830,69 €
- Acção 2: Ensaaios laboratoriais
 - Despesa realizada no valor de 36.603,04 €
- Acção 3: Formação
 - Despesa realizada no valor de 6.050,00 €

Código G.O.P.: 01 001 2009/20 – REOT – Relatório do Estado do Ord. – Versão base

- Acção 1: Divulgação e parcerias institucionais
 - Elaboração REOT 2008 – Sumário Executivo.
 - No final de 2010: Execução a 100%

Código G.O.P.: 01 001 2009/30 – Estudo Urb. Encosta da Conchada/Coselhas

- Acção 1: Elaboração do estudo urbanístico – Protocolo com a Santa Casa da Misericórdia
 - Aguarda actualização cadastral e topográfica.

Código G.O.P.: 01 001 2009/31 – Estudo Urb. Esp. Público Adémia/Logo de Deus

- Acção 1: Elaboração do estudo urbanístico
 - Estudo concluído;
 - Pedido parecer (22.12.2010) a entidades exteriores e serviços municipais, assim como pedido de ponderação da viabilidade da iniciativa.

Código G.O.P.: 01 001 2010/17 – Plano Verde de Coimbra

- Acção 1: Metodologia de trabalho
 - Elaborada Metodologia.
 - No final de 2010: Execução a 100%
- Acção 2: Levantamento e caracterização da situação existente – construção de base de dados
 - Levantamento ainda em curso
 - No final de 2010: Execução de 75%

Outras acções:

- Para além das realizações previstas nas GOP 2010, foram ainda realizadas as seguintes acções:
 - ♦ Estudo urbanístico de Fala-Covões;
 - ♦ Estudo urbanístico da Zona da Feira do Bairro Norton de Matos;
 - ♦ Estudo urbanístico para o Bairro Sousa Pinto – simulação de 3 hipóteses alternativas para a passagem do Metro;
 - ♦ Estudo urbanístico p/a Torre de Vilela – viabilidade de instalação de um pavilhão desportivo (colaboração c/ a J. F. de Torre de Vilela);
 - ♦ Estudo urbanístico para as novas instalações do Sport Clube Conimbricense;
 - ♦ Estudo urbanístico para a Área Central de Souselas – alteração de loteamento;
 - ♦ Estudos preparatórios para a eventual constituição da Unidade de Execução de Coselhas;
 - ♦ Contributo p/a a revisão do RMUE;
 - ♦ Estudo urbanístico para a Área Central de Souselas – alteração de loteamento;
 - ♦ Sistema de Gestão da Qualidade: início do processo incluindo muitas horas de formação estendida a vários colaboradores e realização do Manual de Organização dos Serviços.

Balancete das Grandes Opções do Plano de 2010

Unid.: euro

Ob.	Prog.	Proj.		Designação	Classif. da Despesa	Financiamento Definido	Cabimento	Compromisso	Realizado do Ano	Realizado Total	Pago
		Ano/Nº	Acç								
01				PLANEAMENTO, REABILITAÇÃO E QUALIFICAÇÃO		40.333.495	29.400.058	20.325.448	12.643.557	17.775.919	15.236.629
01	001			Ordenamento Territorial e Planeamento		1.120.730	664.742	527.662	341.471	358.962	279.264
01	001	2002/320		Plano Estratégico e Plano Urbanização de Coimbra		458.299	143.225	127.182	127.182	127.182	126.960
01	001	2002/320	1	Elaboração do plano	0301 020214	401.066	131.660	127.182	127.182	127.182	126.960
01	001	2002/320	2	Relatório ambiental	0301 020214	2.500	675	0	0	0	0
01	001	2002/320	3	Aprovação/divulgação/ratificação	0301 020214	223	0	0	0	0	0
01	001	2002/320	4	Constituição do Comité de Acompanhamento Estratégico	0102 020214	10	0	0	0	0	0
01	001	2002/320	5	Mapa do Ruído	0301 020214	54.000	10.890	0	0	0	0
01	001	2002/320	6	Acções do Plano Estratégico (dot. def. nos resp. Obj./Prog.)		500	0	0	0	0	0
01	001	2002/320	6-1	Conclusão da Circular Ext. de Coimbra	0102 020214	10	0	0	0	0	0
01	001	2002/320	6-2	Conclusão do Plano Rodoviário Nacional na Reg. Centro	0102 020214	10	0	0	0	0	0
01	001	2002/320	6-3	Implementação do Metro Ligeiro de Superfície Implem. de uma Gare Intermodal integ. a linha de Alta Velocidade (TGV)	0102 020214	10	0	0	0	0	0
01	001	2002/320	6-4	Const. de uma Autoridade Metropolitana de Transportes	0102 020214	10	0	0	0	0	0
01	001	2002/320	6-6	Implem. de um Plano de Deslocações Urbanas (PDU) Prom. da Interoperabilidade através de uma rede estrut. de transp. públicos	0102 020214	10	0	0	0	0	0
01	001	2002/320	6-8	Const. de uma rede alargada de parques de estacionamento Def. de um Prog. Geral de Cond. do Tráfego Rodoviário no tecido urb.	0102 020214	10	0	0	0	0	0
01	001	2002/320	6-10	Implem. de uma rede de circuitos pedonais e de ciclovias	0102 020214	10	0	0	0	0	0
01	001	2002/320	6-11	Subst. gradual da rede de autocarros eléctricas/híbridicas	0102 020214	10	0	0	0	0	0
01	001	2002/320	6-12	Desenv. da Plataforma Intermodal de Coimbra/Mealhada	0102 020214	10	0	0	0	0	0
01	001	2002/320	6-13	Estabelec. de uma Agência de Promoção do Investimento Prom. do IPN como foco de incubação empresarial e centro de excelência	0102 020214	10	0	0	0	0	0
01	001	2002/320	6-15	Implem. e dinam. dos Parques Empresariais/Tecnol. da região Reforço de relac. do Pólo de Ens. Sup. com o tecido empres. da região	0102 020214	10	0	0	0	0	0
01	001	2002/320	6-16	Projecção do perfil da Universidade de Coimbra	0102 020214	10	0	0	0	0	0
01	001	2002/320	6-18	Parceria Pólo do Ens. Sup./Outras ent. na for. das classes mais desfavorecidas da pop.	0102 020214	10	0	0	0	0	0
01	001	2002/320	6-19	Const. da Faculdade de Belas Artes	0102 020214	10	0	0	0	0	0
01	001	2002/320	6-20	Const. da Cidade Wireless	0102 020214	10	0	0	0	0	0
01	001	2002/320	6-21	Implem. de uma cult. de inovação tecnologica	0102 020214	10	0	0	0	0	0
01	001	2002/320	6-22	Implem. do proj. Coimbra Digital	0102 020214	10	0	0	0	0	0
01	001	2002/320	6-23	Desenv. de uma Ind. da Saúde em Coimbra	0102 020214	10	0	0	0	0	0
01	001	2002/320	6-24	Captação de inv. estrut. na área da Saúde	0102 020214	10	0	0	0	0	0
01	001	2002/320	6-25	Reforço do apoio dado às unid. e equipas de invest. lideres da Região na Área da Saúde	0102 020214	10	0	0	0	0	0
01	001	2002/320	6-26	Const. de um Centro de Conhecimento da Saúde	0102 020214	10	0	0	0	0	0
01	001	2002/320	6-27	Impl. das interv. não concluídas do proj. POLIS	0102 020214	10	0	0	0	0	0
01	001	2002/320	6-28	Recuperação do Convento de S. Francisco Libert. da Est. A e da linha férrea do seu actual uso e subsequente interv. de requal.	0102 020214	10	0	0	0	0	0
01	001	2002/320	6-29	Def. da tip. de equip. a implem. no esp. Estádio Universitário - Guarda Ing. e conseq. int. de requal.	0102 020214	10	0	0	0	0	0
01	001	2002/320	6-30	Requalificação e alargamento do Portugal dos Pequenitos	0102 020214	10	0	0	0	0	0
01	001	2002/320	6-32	Intervenção na Alta da Cidade	0102 020214	10	0	0	0	0	0
01	001	2002/320	6-33	Intervenção na Baixa da Cidade	0102 020214	10	0	0	0	0	0
01	001	2002/320	6-34	Requalif. e revit. dos espaços verdes de Coimbra	0102 020214	10	0	0	0	0	0
01	001	2002/320	6-35	Desnv. de uma politica de Eficácia no licenciamento urb.	0102 020214	10	0	0	0	0	0
01	001	2002/320	6-36	Desenv. de politicas de coesão e reforço das redes sociais	0102 020214	10	0	0	0	0	0
01	001	2002/320	6-37	Constituição de Marcas Territoriais	0102 020214	10	0	0	0	0	0
01	001	2002/320	6-38	Planea. e reconf. urbanistica dos vazios urbanos	0102 020214	10	0	0	0	0	0
01	001	2002/320	6-39	Execução dos Instrumentos de Planeamento	0102 020214	10	0	0	0	0	0
01	001	2002/320	6-40	Desenv. de uma politica de promoção turística da Região	0102 020214	10	0	0	0	0	0
01	001	2002/320	6-41	Desenv. de uma marca para Coimbra	0102 020214	10	0	0	0	0	0
01	001	2002/320	6-42	Cand. do conj. monumental da Univ. de Coimbra a Património Mundial da UNESCO	0102 020214	10	0	0	0	0	0
01	001	2002/320	6-43	Captação do inv. privado no sector do turismo	0102 020214	10	0	0	0	0	0
01	001	2002/320	6-44	Const. do espaço para realização de Feiras Empresariais	0102 020214	10	0	0	0	0	0
01	001	2002/320	6-45	Const. e promoçãp do Mondegário	0102 020214	10	0	0	0	0	0
01	001	2002/320	6-46	Valorização do conj. Monumental de Coimbra	0102 020214	10	0	0	0	0	0
01	001	2002/320	6-47	Exploração comercial de espaços históricos	0102 020214	10	0	0	0	0	0

Balancete das Grandes Opções do Plano de 2010

Unid.: euro

Ob.	Prog.	Proj.		Designação	Classif. da Despesa	Financiamento Definido	Cabimento	Compromisso	Realizado do Ano	Realizado Total	Pago
		Ano/Nº	Acç								
01	001	2002/320	6-48	Implementação do Coimbra Card	0102 020214	10	0	0	0	0	0
01	001	2002/320	6-49	Potenciação dos equipamentos desportivos	0102 020214	10	0	0	0	0	0
01	001	2002/320	6-50	Desenv. de uma Agenda Cult. sólida e com proj. Ibérica	0102 020214	10	0	0	0	0	0
01	001	2002/321		Plano Director Municipal		200.750	126.163	73.923	30.129	30.129	0
01	001	2002/321	1	Fase 2: Est.car.fis.- P. FCTUC/DCT- car. geológica	0301 020214	10.890	2.940	0	0	0	0
01	001	2002/321	2	Fase 2: Est.car.fis. - P. FLUC - car. geomorfológica	0301 020214	4.840	4.840	4.840	0	0	0
01	001	2002/321	3	Fase 2: Org. sistema transp. Coimbra-P.FCTUC/DEC	0301 020214	10	0	0	0	0	0
01	001	2002/321	6	Fase 3: Proposta	0301 020214	10	0	0	0	0	0
01	001	2002/321	7	Fases seguintes:discus. pública, pond. resul., etc	0301 020214	2.000	2.000	0	0	0	0
01	001	2002/321	8	Edições/publicações diversas	0301 020121	25.000	20.000	0	0	0	0
01	001	2002/321	10	Outros Estudos	0301 020214	118.000	57.429	38.529	30.129	30.129	0
01	001	2002/321	11	Relatório Ambiental	0301 020214	15.000	13.954	8.954	0	0	0
01	001	2002/321	12	Mapa do Ruido actualizado	0301 020214	25.000	25.000	21.600	0	0	0
01	001	2002/323		Outros Instrumentos de Planeamento		10	0	0	0	0	0
01	001	2002/323	2	Proj. Urbano para a Área Central de Eiras	0301 020214	10	0	0	0	0	0
01	001	2002/325		Acomp. de Planos, Estudos e Intervenções		90	0	0	0	0	0
01	001	2002/325	1	Plano Director Escola Agrária	0301 020214	10	0	0	0	0	0
01	001	2002/325	2	Plano Urbanização Lordemão	0301 020214	10	0	0	0	0	0
01	001	2002/325	3	Plano Pormenor Univ. Vasco da Gama	0301 020214	10	0	0	0	0	0
01	001	2002/325	4	Lages/Qta Varzea (dinamização/ loteamentos)	0301 020214	10	0	0	0	0	0
01	001	2002/325	5	Interv. Frente Ribeirinha	0301 020214	10	0	0	0	0	0
01	001	2002/325	6	Plano Pormenor Polo I - Univ. Coimbra	0301 020214	10	0	0	0	0	0
01	001	2002/325	7	Plano Pormenor Polo II - Univer. Coimbra	0301 020214	10	0	0	0	0	0
01	001	2002/325	8	Plano Pormenor Polo III - Univ. Coimbra	0301 020214	10	0	0	0	0	0
01	001	2002/325	9	Plano Pormenor Parque Empresarial de Coimbra Norte	0301 020214	10	0	0	0	0	0
01	001	2003/99		Prémio Municipal "Diogo Castilho"		9.814	7.987	0	0	0	0
01	001	2003/99	1	Aquisição de bens	0300 020121	2.163	584	0	0	0	0
01	001	2003/99	2	Transferencias Correntes- outras	0300 040802	10	0	0	0	0	0
01	001	2003/99	3	Pagamento de Prémio	0300 02022599	10	0	0	0	0	0
01	001	2003/99	4	Aquisição de serviços e divulgação	0300 02022599	7.631	7.403	0	0	0	0
01	001	2003/145		Plano Pormenor Arregaça/Fábrica de Porcelanas		30	0	0	0	0	0
01	001	2003/145	1	Elaboração de plano (acompanhamento)	0301 020214	10	0	0	0	0	0
01	001	2003/145	2	Dinamização/acordo com proprietários	0301 020214	10	0	0	0	0	0
01	001	2003/145	3	Divulgação/inquerito/ratificação	0301 020214	10	0	0	0	0	0
01	001	2003/146		Estudo Urbanístico da Casa do Sal/Estação		10	0	0	0	0	0
01	001	2003/146	1	Dinamização e acomp. iniciativas	0301 020214	10	0	0	0	0	0
01	001	2003/147		Unidade de Execução do Planalto de St. Clara		44.934	44.894	34.837	17.346	34.837	17.491
01	001	2003/147	1	Solução urbanística	0301 02022599	10	0	0	0	0	0
01	001	2003/147	2	Acordo/dinamização prop.	0301 02022599	10	0	0	0	0	0
01	001	2003/147	3	Aprov./divulg./ratif.	0301 02022599	10	0	0	0	0	0
01	001	2003/147	4	Negociação/aq. terrenos (def. proj. 01 002 2002/328)	0301 02022599	10	0	0	0	0	0
01	001	2003/147	5	Protocolo com a Universidade de Coimbra (Est. Enq. Ambiental) Unidade de execução Solum Sul/Casa Branca (linha C.F. e F. Namora)	0301 020214	44.894	44.894	34.837	17.346	34.837	17.491
01	001	2003/148		Solução urbanística		20	0	0	0	0	0
01	001	2003/148	1	Solução urbanística	0301 020214	10	0	0	0	0	0
01	001	2003/148	2	Acordo/dinamização prop.	0301 02022599	10	0	0	0	0	0
01	001	2003/171		Novo Palácio da Justiça		20	0	0	0	0	0
01	001	2003/171	1	Projecto geral - acompanhamento	0301 07010307	10	0	0	0	0	0
01	001	2003/171	2	Disponibilização de terrenos - acomp.	0102 070101	10	0	0	0	0	0
01	001	2003/201		Plano de Pormenor Zona Desportiva de Taveiro		800	481	270	270	270	270
01	001	2003/201	1	Elaboração do plano (acompanhamento)	0301 020214	10	0	0	0	0	0
01	001	2003/201	2	Dinamização com proprietários	0301 02022599	10	0	0	0	0	0
01	001	2003/201	3	Divulgação/aprovação/ratificação/publicação	0301 02022599	780	481	270	270	270	270
01	001	2003/209		Parque Tecnológico de Coimbra /Coimbra Inovação Parque		1.520	405	0	0	0	0
01	001	2003/209	1	Plano de Pormenor	0301 020214	1.500	405	0	0	0	0
01	001	2003/209	2	1ª fase loteamento	0301 020214	10	0	0	0	0	0
01	001	2003/209	3	Negociação - aq. de terrenos (def. no proj. 01 002 2002/328)	0301 02022599	10	0	0	0	0	0

Balancete das Grandes Opções do Plano de 2010

Unid.: euro

Ob.	Prog.	Proj.		Designação	Classif. da Despesa	Financiamento Definido	Cabimento	Compromisso	Realizado do Ano	Realizado Total	Pago
		Ano/Nº	Acç								
01	001	2003/227		Protocolo com o Centro de Est. de Direito do Ordenamento de Urbanismo e Ambiente (CEDOUA)		118.000	89.923	89.923	83.060	83.060	83.060
01	001	2003/227	2	Estudos	0301 020214	118.000	89.923	89.923	83.060	83.060	83.060
01	001	2003/307		Renovação urbanística zona ferroviária		10	0	0	0	0	0
01	001	2003/307	1	Acompanhamento estudos da INVESFER	0301 020214	10	0	0	0	0	0
01	001	2003/308		Nova Estação/Coimbra B		30.040	8.100	0	0	0	0
01	001	2003/308	1	Acompanhamento do projecto	0301 02022599	10	0	0	0	0	0
01	001	2003/308	2	Articulação com a REFER e M.Mondego	0301 02022599	10	0	0	0	0	0
01	001	2003/308	3	Interface intermodal	0301 02022599	10	0	0	0	0	0
01	001	2003/308	4	Integração da Nova Estação de Alta Velocidade	0301 02022599	30.000	8.100	0	0	0	0
01	001	2003/308	5	Reestruturação e qualificação da zona envolvente	0301 02022599	10	0	0	0	0	0
01	001	2003/312		Fórum "Miguel Torga"		10	0	0	0	0	0
01	001	2003/312	1	Acompanhamento do projecto	0301 020214	10	0	0	0	0	0
01	001	2004/41		Unidade de Execução da Qta da Fonte da Cheira (Est.Beira e Sólum)		20	0	0	0	0	0
01	001	2004/41	1	Concurso de promotores	0301 02022599	10	0	0	0	0	0
01	001	2004/41	2	Acompanhamentos de projectos	0301 02022599	10	0	0	0	0	0
01	001	2005/10		Vila Franca- Requalificação Urbana		1.520	405	0	0	0	0
01	001	2005/10	1	AUGI - Loteamento	0301 020214	10	0	0	0	0	0
01	001	2005/10	2	Concurso EUROSPAN - Jóia e Quota	0301 02022599	1.500	405	0	0	0	0
01	001	2005/10	3	Requalificação/Projecto	0301 07030301	10	0	0	0	0	0
01	001	2006/7		Plano Pormenor "Estaco" e Zona Envolvente		20	0	0	0	0	0
01	001	2006/7	1	Elaboração do plano	0301 02022599	10	0	0	0	0	0
01	001	2006/7	2	Aprovação/inquérito público/ratificação	0301 02022599	10	0	0	0	0	0
01	001	2007/1		Estudo Urbanístico Área Central de Ceira		30	0	0	0	0	0
01	001	2007/1	1	Elaboração do estudo	0301 020214	10	0	0	0	0	0
01	001	2007/1	2	Dinamização de proprietários	0301 020214	10	0	0	0	0	0
01	001	2007/1	3	Acompanhamento de projectos	0301 020214	10	0	0	0	0	0
01	001	2007/38		Cartografia Geotécnica do Município		10	0	0	0	0	0
01	001	2007/38	1	Bases de dados geográficas e zonamentos geotécnico	0300 020214	10	0	0	0	0	0
01	001	2007/39		Estudos sectoriais na área das acessibilidades de âmbito nacional		10	0	0	0	0	0
01	001	2007/39	1	Acompanhamento e emissão de pareceres	0301 07030301	10	0	0	0	0	0
01	001	2008/1		Protocolo de Colaboração com o ITECons		239.673	233.160	201.527	83.484	83.484	51.483
01	001	2008/1	1	Estudos e consultadoria	0300 020214	103.374	102.862	102.862	40.831	40.831	21.000
01	001	2008/1	2	Ensaios laboratoriais	0300 020220	86.393	86.393	86.151	36.603	36.603	30.483
01	001	2008/1	3	Formação	0300 020215	18.514	17.513	12.514	6.050	6.050	0
01	001	2008/1	4	Certificação energética	0300 020215	31.392	26.392	0	0	0	0
01	001	2008/82		Estudo urbanístico da Zona da Quinta do Limoeiro		10	0	0	0	0	0
01	001	2008/82	1	Estudo	0301 020214	10	0	0	0	0	0
01	001	2009/20		REOT - Relatório do Estado do Ord. - versão base		15.000	10.000	0	0	0	0
01	001	2009/20	1	Divulgação e parcerias institucionais	0301 02022599	15.000	10.000	0	0	0	0
01	001	2009/30		Estudo Urb. Encosta da Conchada/Coselhas		10	0	0	0	0	0
01	001	2009/30	1	Elaboração do estudo urbanístico - Protocolo com a Santa Casa da Misericórdia	0301 020214	10	0	0	0	0	0
01	001	2009/31		Estudo Urb. Esp. Público Adémia/Logo de Deus		10	0	0	0	0	0
01	001	2009/31	1	Elaboração do estudo urbanístico	0301 020214	10	0	0	0	0	0
01	001	2009/70		Integração e requalificação da Av. Sá da Bandeira		10	0	0	0	0	0
01	001	2009/70	1	Projecto e acompanhamento	0301 02022599	10	0	0	0	0	0
01	001	2010/17		Plano Verde de Coimbra		30	0	0	0	0	0
01	001	2010/17	1	Metodologia de trabalho	0301 020214	10	0	0	0	0	0
01	001	2010/17	2	Levantamento e caracterização da situação existente. Construção de base de dados	0301 020214	10	0	0	0	0	0
01	001	2010/17	3	Diagnóstico e proposta	0301 020214	10	0	0	0	0	0
01	001	2010/21		Estudo Urb. Encosta da Conchada/Coselhas		10	0	0	0	0	0
01	001	2010/21	1	Elaboração do estudo urbanístico	0301 020214	10	0	0	0	0	0
01	001	2010/22		Estudo Urb. Eso. público Adémia/Logo de deus		10	0	0	0	0	0
01	001	2010/22	1	Elaboração do estudo urbanístico	0301 020214	10	0	0	0	0	0

01 002 Programa de “Acções de Desenvolvimento e Qualificação Urbana”

No âmbito do programa de “Acções de Desenvolvimento e Qualificação Urbana”, foram desenvolvidas as seguintes actividades:

- Processos de desafecção de domínio público:
 - Parcela de terreno na Rua Afrâneo Peixoto
 - Parcela de terreno na Av^a da Malavada, Freguesia de Santo António dos Olivais
- Levantamentos topográficos:
 - Fachada do edifício da Câmara Municipal, Rua Olímpio Nicolau Fernandes
 - Campo de Futebol do Vigor da Mocidade / Levantamento para rectificação de cadastro – São Martinho do Bispo
 - Verificação da implantação de muro no Olival de S. Domingos/Vale Meão – St^o António dos Olivais
 - Cerca da Santa Casa da Misericórdia (Levantamento das árvores/apoio topográfico ao Gabinete para o Centro Histórico) – Sé Nova
 - Reconhecimento de extremas dos prédios da Assembleia Distrital onde está construído o Aeródromo Municipal Bissaya Barreto – Antanol/Cernache.
 - Rua do Pinhal - Almas de Fala / Levantamento topográfico das extremas de prédio do Município
 - Marco do Kilómetro Zero / Levantamento topográfico de pormenor do local de implantação
 - Marco do Kilómetro Zero / Levantamento topográfico GPS para verificação da ligação à rede geodésica
 - Marco do Kilómetro Zero / Apoio topográfico durante a colocação e orientação do marco
 - Vale Gemil / Levantamento topográfico para verificação da implantação de construção em consequência de uma queixa apresentada
 - Trémua / Levantamento topográfico para verificação da área de cedência do processo
 - Alta de Coimbra - Rua da Alegria / Levantamento topográfico para actualização dos perfis transversais N^o35 ao N^o55
 - Loteamento Industrial de Eiras / Demarcação e apresentação das extremas aos proprietários dos Lotes n^o 9, N^o13 e N^o16
 - Valongo / Levantamento topográfico de permuta de parcelas para construção de polidesportivo
 - Rua do Fontanário – S. Martinho do Bispo / Levantamento topográfico para verificação da área de cedência do processo
 - Guarda Inglesa / Levantamento topográfico e demarcação das áreas cedência do processo
 - Alta de Coimbra – Beco da Carqueja / Levantamento topográfico do arruamento existente
 - Alta de Coimbra – Beco da Pedreira / Levantamento topográfico do arruamento existente
 - Alta de Coimbra – Travessa do Loureiro / Levantamento topográfico do arruamento existente
 - Coimbra Inovação Parque, Parcelas 342 / Demarcação dos limites de expropriação
 - Certidão da Freguesia a que pertence o Artigo N^o 2753, no lugar de Tojeira – Eiras.
 - Certidão da Freguesia a que pertence o Lote n^o 17 -3^o Direito da Rua Gruta da Moura, nos Alqueves – São Martinho do Bispo.
 - Levantamento topográfico das sondagens Arqueológicas na rua Corpo de Deus.
 - Levantamento topográfico das sondagens Arqueológicas nos patamares N^o5^a e N^o5b da Requalificação da Cerca De St.^o Agostinho.
 - Levantamento topográfico das sondagens Arqueológicas nos patamares N^o1 e N^o2 da Requalificação da Cerca De St.^o Agostinho.
 - Levantamento topográfico do logradouro da Rua da Estrela N^o2.
 - Levantamento topográfico para delimitação da área para a Futura intervenção arqueológica na “ Pista de Cross”, em São Martinho de Árvore.
 - Levantamento topográfico da Rua Pedro Rocha.
 - Levantamento topográfico para verificação das áreas cedência do loteamento, Rua Jorge Anjinho.
 - Levantamento topográfico para verificação das áreas cedência do processo de obras particulares – Mata de São Pedro, Freguesia de Brasfemes.
 - Levantamento Topográfico em Entre Vinhas - Taveiro para confirmação das áreas de cedência do Alvará de Loteamento N^o 568 – Freguesia de Eiras
 - Levantamento Topográfico de terreno para confirmação da áreas ocupada pelo IC3- Troço Boavista / Portela.
 - Demarcação de 7 Lotes do Loteamento do Bairro da Fonte do Castanheiro.
 - Levantamento topográfico para estudo do espaço público da zona envolvente ao posto de abastecimento de combustíveis - Adémia – Freguesia de S. Paulo de Frades
 - Levantamento topográfico de Imóvel sito na Couraça dos Apóstolos n.º 25, 27 e 29
 - Levantamento topográfico de secção do muro de suporte na Rua da Alegria
 - Levantamento Topográfico para confirmação de área de expropriação - Alto do Carapito, Centro de Saúde de Santa Clara
 - Levantamento topográfico de poligonal e respectivo cálculo para apoio e ligação à rede do levantamento do parque Dr. Manuel de Braga disponibilizado pelo GCH
 - Levantamento topográfico para actualização do levantamento disponibilizado do parque Dr. Manuel de Braga
 - Levantamento topográfico do logradouro do imóvel sito na Rua de Baixo n.º 37 a 41
- Piquetagens:
 - Demarcação de 17 Lotes do Loteamento do Bairro da Fonte do Castanheiro – Santo António dos Olivais
- Processos de cedência negociados/instruídos:
 - Tricanas de São Silvestre Associação Cultural e Recreativa – São Silvestre (aguarda rectificação de áreas).
 - Lordemão Futebol Clube, cedência de terreno em direito de superfície – Lordemão (foram entregues os documentos).
 - Clube de Tempos Livres de Santa Clara – Santa Clara (concluído).
 - Tricanas de São Silvestre Associação Cultural e Recreativa – São Silvestre (aguarda rectificação de áreas e desactivação de depósito de gás construído em propriedade municipal.
 - Fundação Beatriz Santos, cedência de terreno em direito de superfície – Santa António dos Olivais
 - Loucomotiva – Companhia de Teatro de Taveiro
 - APPACDM de Coimbra, cedência, em propriedade plena, de um terreno sito na Quinta da Varela, Freguesia de São Silvestre
 - Lordemão Futebol Clube, cedência, em direito de superfície
 - Junta de Freguesia de Assafarge, cedência, em direito de superfície
- Processos de doação negociados/instruídos:
 - Fundação Rotária Portuguesa, doação ao Município de uma parcela sita na Rua João das Regras para integração no Domínio Público Municipal – Santa Clara
 - Desanexação da Igreja de Santa Isabel, no Convento de São Francisco – Santa Clara.

- Processos de permuta negociados/instruídos:
 - Av.ª Fernando Namora – Santo António dos Olivais (concluído).
- Processos de venda negociados/instruídos:
 - Venda de prédio urbano designado por parcela B na Hasta Pública de 2006 – Freguesia de Santo António dos Olivais
 - Aquisição de prédio no Pátio Pequeno do Pátio da Inquisição – Santa Cruz
- Processos de compra negociados/instruídos:
 - Aquisição de prédio – Freguesia de São Martinho do Bispo (concluído).
 - Aquisição de prédio no Pátio Pequeno do Pátio da Inquisição – Santa Cruz.
 - Aquisição de prédio rústico sito no Troviscal, destinado à construção de um centro desportivo, um equipamento do tipo creche e ampliação do centro Escolar de Vilela – Freguesia de Torre de Vilela
 - Aquisição de prédio denominado Lote 1, situado em São Martinho do Bispo.
- Outros:
 - Reversão de área de cedência para domínio público.
 - Alteração da propriedade horizontal do estádio.
 - Limites de Freguesias Enquadramento com a Cartografia da Freguesia “Piloto” Almedina, localização de pontos críticos, determinação dos troços e sua descrição.
 - Introdução áreas de cedência para o Domínio público e privado, do ano de 2004, em ficheiros Autocad e Excel, com a sua localização e numeração de acordo com a cartografia existente, tendo em vista a sua posterior integração em SIG.
 - Estudo prévio da implantação dos pontos de apoio á rede adensamento.
 - Baldios – Inventário de elementos existentes em cadastro e disponibilizados pelas Juntas de Freguesia.
 - Cadastro – Levantamento cadastral de área adicional de estudo para a 2ª fase do Coimbra Inovação Parque.
 - Cadastro – Levantamento cadastral do Bairro da Conchada, em colaboração com a Santa Casa da Misericórdia de Coimbra (transitou de ano).
 - Expropriação – Ampliação do cemitério de São Martinho de Árvore (1 parcela a permutar).
 - Expropriação – Via de ligação Bencanta/Espadaneira (8 parcelas – execução inferior a 10%, aguarda o concurso de peritos).
- Actividades Diversas:
 - Na sequência do trabalho iniciado no âmbito do Cadastro e Inventário dos Bens do Estado aplicado às Autarquias Locais, no primeiro trimestre de 2010 continuou-se a efectuar o cadastro e valorização dos bens do domínio privado e do domínio público municipais.
 - Foram elaboradas várias cartas temáticas, a pedido dos serviços municipais.
 - Foram impressos vários cartazes de tamanho A0, numa colaboração com a Biblioteca Municipal.
 - Criada base de dados para controlo expedito de informações.
 - Foi iniciado o preenchimento de uma base de dados para controlo de processos em arquivo intermédio.

Código G.O.P.: 01 002 2002/326 – Modernização dos Meios de Cartografia/Cartografia Digital

- Acção 1: Actualiz. e expansão cartografia do município
 - Foram iniciados procedimentos para aquisição de cartografia oficial à escala 1:25.000 (totalidade do Município) e cartografia homologada (zona do Coimbra iParque - escala 1:2000, e zona do PU de Coimbra - escala 1:5000).
- Acção 2: Aquisição de equip. topográfico e grandes rep.
 - Foram adquiridos dois pares de rádios tipo walkie talkie.
 - Foi adquirido um martelo perfurador para implantação das marcas da RMAT (Rede Municipal de Apoio Topográfico).
 - Foram iniciados procedimentos para aquisição de uma estação total e um equipamento GPS.
 - Foi iniciado procedimento para aquisição de marcas topográficas para a RMAT.
- Acção 3: Participação no Capital da “ Municipia S.A. “
 - Foi decidido não continuar esta participação.
- Acção 4: Actualização da cartografia e cartografia digital (escalas 1:1000; 1:2000 e 1:5000)
 - Incluído na acção 1: Actualiz. e expansão cartografia do município
- Acção 5: Ortofotomapas e fotografia aérea (com resolução geom. de 0,10m no terreno)
 - Foram iniciado um procedimento concursal para aquisição à Municipia, SA de uma licença para utilização de fotografia aérea ortorectificada, de um voo de Maio de 2010, com pixel com uma resolução de 25 cm no terreno.

Código G.O.P.: 01 002 2002/328 – Aquisição e Expropriação de Terrenos e Edifícios

- Todos os processos relativos a terrenos e edificios adquiridos, quer por expropriação, quer por via do direito privado, foram precedidos das necessárias negociações, bem como devidamente instruídos.
- Foram requeridas as respectivas certidões, nas Repartições de Finanças, Conservatória do Registo Predial e Tribunal Judicial de Coimbra.
- Fases dos processos de Aquisição/expropriação

Execução física

Expropriação não iniciada	execução até 10%
Avaliação das parcelas	10%
Declaração de Utilidade Pública (DUP)	25%
Vistoria	execução até 50%
Tomada de Posse	75%
Depósito de indemnizações	execução superior a 75%
Escritura amigável ou adjudicação do Tribunal	100%

- Acção 1: Terrenos
 - Circular Externa – 3.º Troço (Km 1+525):
 - ◆ Processo constituído por 68 parcelas.
 - ◆ No final de 2010: execução superior a 75% (cerca de 97%)
 - ◆ Parcelas em fase de recurso da arbitragem e desactualização ou falta de registo dos prédios na C.R.P.C, o que impede a realização das respectivas escrituras.
 - Av^a da Malavada e Acessos ao Pólo II
 - ◆ Processo constituído por 22 parcelas. Faltam concluir 2 parcelas.
 - ◆ No final de 2010: execução superior a 75% (cerca de 98%)
 - Circular Externa – 3.º Troço - Remodelação da Av. Dr. Elísio de Moura
 - ◆ Processo constituído por 27 parcelas.
 - ◆ No final de 2010: execução superior a 75% (cerca de 92%)
 - ◆ Parcelas em fase de recurso da arbitragem e desactualização ou falta de registo dos prédios na C.R.P.C, o que impede a realização das respectivas escrituras.
 - Ampliação do Cemitério de Eiras
 - ◆ Aguarda o concurso de peritos.
 - ◆ No final de 2010: até 10%.
 - Ligação da Rua do Carmo com a Rua da Nogueira
 - ◆ Processo constituído por 1 parcela. Aguarda a saída dos arrendatários.
 - ◆ No final de 2010: execução superior a 75% (cerca de 90%)
 - Via Central de Ceira
 - ◆ Processo com 1 parcela. Em fase de recurso no Tribunal da Relação de Coimbra.
 - Construção da Rotunda do Penedo da Meditação:
 - ◆ Processo constituído por uma parcela. Esteve em recurso no Tribunal da Relação de Coimbra.
 - ◆ No final de 2010: 100%.
 - Via de Acesso ao Coimbra Inovação Parque, a partir da antiga EN 1 (Ladeira da Paula):
 - ◆ Processo constituído por 45 parcelas. Aguarda-se a conclusão dos proc^{os} de 3 parcelas.
 - ◆ No final de 2010: execução superior a 75 % (cerca de 97%).
 - Loteamento Coimbra Inovação Parque - 1ª fase:
 - ◆ Processo constituído por 90 parcelas. Duas parcelas em fase de Recurso, aguardam trânsito em julgado.
 - ◆ No final de 2010: execução superior a 75% (98%).
 - Variante Poente de Almalaguês
 - ◆ Processo constituído por cinco parcelas. Aguarda o concurso dos peritos.
 - ◆ No final de 2010: execução até 10%.
 - Novo Cemitério Municipal
 - ◆ Projecto em elaboração.
 - ◆ No final de 2010: execução até 10%.
 - Mondegário - Int. QREN
 - ◆ Projecto em elaboração.
 - ◆ No final de 2010: execução até 10%.
 - Loteamento Industrial de Eiras
 - ◆ Projecto em elaboração.
 - ◆ No final de 2010: execução até 10%.
 - Prolongamento da Avenida da Lousã
 - ◆ Projecto em elaboração.
 - ◆ No final de 2010: execução até 10%.
 - Variante Av. João das Regras
 - ◆ Projecto em elaboração.
 - ◆ No final de 2010: execução até 10%.
 - Anel da Pedrulha
 - ◆ Projecto em elaboração.
 - ◆ No final de 2010: execução até 10%.
 - Ligação da Circular Externa ao Hospital Pediátrico
 - ◆ Projecto em elaboração.
 - ◆ No final de 2010: execução até 10%.
 - Ligação Ponte Rainha Santa/ Alto dos Barreiros
 - ◆ Projecto em elaboração.
 - ◆ No final de 2010: execução até 10%.
 - Ligação Rua Virgílio Correia/Circular Interna
 - ◆ Projecto em elaboração.
 - ◆ No final de 2010: execução até 10%.
 - Via estruturante Santa Clara S. Martinho do Bispo - Troço Via rápida/Rua dos Covões
 - ◆ Projecto em elaboração.
 - ◆ No final de 2010: execução até 10%.
 - Via estruturante S. Clara S. Martinho do Bispo - troço Vale da Escola Agrária
 - ◆ Projecto em elaboração.
 - ◆ No final de 2010: execução até 10%.
 - Via Estruturante Taveiro/Ribeira de Frades
 - ◆ Projecto em elaboração.
 - ◆ No final de 2010: execução até 10%.
 - Via estruturante Santa Clara S. Martinho do Bispo - troço Centro de Saúde/Guarda Inglesa e ligação ao IC2 (Nó do Planalto de Santa Clara)
 - ◆ Projecto em elaboração.
 - ◆ No final de 2010: execução até 10%.
 - Via estruturante Santa Clara S. Martinho do Bispo - Troço Centro de Saúde/Quinta do Lagar
 - ◆ Projecto em elaboração.
 - ◆ No final de 2010: execução até 10%.
 - Via de Ligação IC2/Via Planalto de Sta Clara
 - ◆ Projecto em elaboração.
 - ◆ No final de 2010: execução até 10%.
 - Zona estratégica localização económica / Plataforma Logística
 - ◆ Projecto em elaboração.

- ◆ No final de 2010: execução até 10%.
- Acção 5: Aquisição de Serviços
 - Foram iniciados vários procedimentos para aquisição de serviços de avaliação, vistoria, arbitragem e para intervenção como peritos para intervenção em vários processos de aquisição de prédios/parcelas, incluindo as necessárias para a execução da 2ª fase do Coimbra Inovação Parque.
 - Despesa realizada e paga no valor de 15.348,54 €

Estatística:

Descrição da estatística	2009		2010		Variação 10/09	
	Unid.	Quant./Valor	Unid.	Quant./Valor	%	Quant./Valor
Emissão de Plantas (cadastrais e parcelares)	n.º	350	n.º	135	-159,26	-215
Pareceres (Dominialidades)	n.º	90	n.º	62	-45,16	-28
Divisão de Prédios	n.º	---	n.º	2	100,00	2
Levantamentos topográficos, verificação de extremas, alinhamentos, piquetagens	n.º	28	n.º	63	55,56	35
Cartografia/Fotografia aérea	n.º	9	n.º	12	25,00	3
Processos Exprop. e Aquisições (informações)	n.º	218	n.º	73	-198,63	-145
Avaliação de Imóveis	n.º	21	n.º	49	57,14	28
Aquisição de imóveis	n.º	---	n.º	9	100,00	9
Cedência de terrenos	n.º	---	n.º	18	100,00	18
Desafectações	n.º	10	n.º	6	-66,67	-4
Permutas	n.º	---	n.º	7	100,00	7
Certidões	n.º	8	n.º	29	72,41	21
Atendimento de municípios	n.º	1500	n.º	980	-53,06	-520

- Os valores com maior variação negativa (Processos Exprop. e Aquisições, e Emissão de Plantas) devem-se essencialmente a terem sido concluídos os processos do Coimbra iParque, o que motivou um abrandamento de procedimentos e consequentemente de informações. Este motivo também se reflecte no número de municípios atendidos
- O valor com maior variação positiva (Certidões) deve-se a ter sido alterado o procedimento interno da Câmara Municipal relativo a este tipo de processos, sendo agora as Certidões emitidas pelo próprio serviço, situação que só ocorreu no final de 2009

Código G.O.P.: 01 002 2003/63 – Construção e Manutenção de Infraestruturas

- Acção 1: Manutenção de fontes e sistemas de rega
 - Sistemas de Rega - Foi efectuada manutenção a estes sistemas nas Escolas Primárias e Infantários, Edifício Quartel dos Bombeiros Sapadores de Coimbra, Estádio Sérgio Conceição.
 - Fontes Ornamentais – Parque Verde do Mondego, Praça 25 Abril, Praça 8 de Maio, Largo do Poço, Vale das Flores, Quinta da Maia, Jardim da Manga, Lago do Romal, Avenida Sá da Bandeira, Espelho de água no Jardim da Cerca de S. Bernardo. Dos vários trabalhos de rotina e manutenção, destacam-se:
 - ◆ Ensaios de Funcionamento;
 - ◆ Limpeza e lubrificação;
 - ◆ Medição de consumos eléctricos;
 - ◆ Substituição de consumíveis;
 - ◆ Abertura, desmontagem/montagem e reparação de órgão mecânicos.
 - A quantidade de grupos electrobomba inerentes ao funcionamento das fontes ornamentais é de cerca de 40 unidades.
 - Estrutura Ornamental Fonte Praça 8 de Maio – Procedeu-se à aquisição e instalação de 14 electroválvulas interactivas, substituindo assim as existentes que se encontram praticamente todas deterioradas. O valor de adjudicação de 9.800,00 €
 - Estrutura Ornamental do Largo do Romal – Procedeu-se a uma reparação do sistema de bombagem, substituindo o motor e alguns componentes da electrobomba, que se encontravam em fim de vida útil. O valor de reparação do sistema foi de 441,60 €
 - Parque Verde do Mondego – Procedeu-se a uma rotina de substituição de rolamentos e vedantes, de um grupo electrobomba, que se encontravam em fim de vida útil.
- Acção 2: Ampliação e reformulação da rede de iluminação pública
 - Na sequência das solicitações das Juntas de Freguesia são apuradas, nos locais, as reais necessidades e posteriormente elaborados os pedidos à EDP. Procede-se ao acompanhamento com representantes da EDP, no processo das orçamentações, dos diversos locais das freguesias. Assim, foi efectuado o levantamento e processo de orçamentação de diversas intervenções nas freguesias, tendo sido executados 4.867mts de ampliações de iluminação pública, substituídas 371 luminárias e colocadas 190 novas.
 - "Beneficiação de rede de Iluminação Pública em vários locais do Município de Coimbra;
 - ◆ Adjudicação: 2009/03/30
 - ◆ Prazo de execução: 120 dias
 - ◆ Consignação: 2009/06/29
 - ◆ Valor da Adjudicação (C/ IVA): 45.174,15 €
 - ◆ Em 31/12/2010: Em execução.
 - Utilização de Tecnologias mais Eficientes na Iluminação Pública - LED – Estudos e teste dos equipamentos de tecnologia LED na iluminação pública, com o apoio dos respectivos fabricantes e em alguns casos com a FCTUC.
 - Acesso aos pedidos de ampliação e/ou remodelação da Iluminação Pública através da página "Web" da Autarquia – desenvolveu-se uma funcionalidade, para permitir às Juntas de Freguesia, aceder a uma folha onde constam os respectivos pedidos de ampliação e/ou remodelação da Iluminação Pública através da página "Web" da Autarquia. Nessa folha, é consultado o estado

actual de cada processo que dá entrada na DEIP, assim como, os vários trâmites, quer internos, quer com a EDP. Em cada tramitação, é digitalizado e inserido na folha, o respectivo documento.

- Reclamações / solicitações referentes à Iluminação Pública nas 31 Freguesias
 - ◆ Na sequência das solicitações das Juntas de Freguesia são apuradas, nos locais, as reais necessidades e posteriormente elaborados os pedidos.
 - ◆ Procedeu-se ao acompanhamento com representantes da EDP, no processo das orçamentações, os seguintes locais divididos por freguesias:
 - ◆ Na sequência das solicitações das Juntas de Freguesia são apuradas, nos locais, as reais necessidades e posteriormente elaborados os pedidos.
 - ◆ Procedeu-se ao pagamento de comparticipação à EDP, das ampliações, substituição e colocação de BIP dos seguintes locais divididos por freguesias.

❖ **Freguesia de Ameal**

Rua Serrado Correia - Vila Pouca
 Beco das Hortas – Ameal
 Rua das Eiras - Vila Pouca
 Rua Quinta da Boavista - Vila Pouca
 Rua da Portela - Ameal

❖ **Freguesia de Antanhol**

Rua do Adro Velho
 N110-2 desde a rotunda da Ladeira da Paula até Albergaria
 Rua da Figueirinha - Antanhol
 Rua da Eira - Antanhol
 Rua da Escola - Antanhol
 Rua Quinta do Barreiro - Antanhol
 Rua do Meio - Antanhol
 Travessa da Rua do Meio - Antanhol
 Rua da Figueirinha - Antanhol
 Rua Principal - Antanhol
 Rua das Roseiças
 Rua do Pomar
 Rua Comandante Bento
 Travessa de Meada - Antanhol

❖ **Freguesia de Assafarge**

Rua da Escola - Assafarge
 Rua Rossio - Abrunheira
 Trav. Stº Cristo - Abrunheira
 Rua Cabecinhos - Abrunheira
 Estrada Casa Amarela
 Largo da Fonte - Fontinhosa
 Estrada Principal - Vale Cântaro
 Rua do Sol - Vale Cântaro
 Rua Depósito - Vale Cântaro
 Rua Costa - Carvalhais de Cima
 Rua Poço do Mato - Carvalhais de Cima
 Estrada de STº Amaro - Carvalhais de Cima
 Rua das Flores - Carvalhais de Cima
 Largo da Relva - Carvalhais de Baixo
 Rua do Silvaninho - Carvalhais de Baixo
 Rua D. Pedro - Carvalhais de Baixo
 Rua da Fontinha - Carvalhais de Baixo
 Rua Arieiro - Carvalhais de Baixo
 R. Nº Sª da Piedade - Palheira
 Rua Progresso - Palheira
 Rua Jantesta - Palheira
 Rua do Futuro - Palheira
 Rua Vale S. Bento - Palheira
 Trav. Rua da Fonte - Palheira
 Rua Carreiro da Vila - Palheira
 Rua Pedro - Palheira
 Cruzamento da E.N. 11-2 com a Estrada que vem dos Carvalhais e vai para Abrunheira

❖ Freguesia de Arzila

Bêco para a Casa do Sr. Joaquim F. Correia e outros - Na Rua de Coimbra

❖ Freguesia de Botão

Rua da Relvinha - Paço

Rua José Soares - Larçã

Rua e Beco da Sota - Larçã

Estrada que liga Outeiro do Botão a Botão

❖ Freguesia de Castelo Viegas

Rua do Hospital (Sobral Cid) - Conraria

Rua da Paúla - Pereiros

Rua Vale Figueira - Bairro Venda Nova

Iluminação Pública numa das entradas da freguesia - no troço da Rotunda de St^ª Luzia em Pereiros para a Assafarge

Rua do Limoeiro - Castelo Viegas

Rua Nova - Conraria

❖ Freguesia de Ceira

Rua Das Malhadas - Ceira

Rua Das Lagoas - Ceira

Iluminação do viaduto (Estrada da Beira) - Ceira

Rua do Rio - Ceira

Tavessa do Rio - Ceira

Rua das Eiras - Ceira

Travessa das Eiras - Ceira

Rua dos Comelais - Tapada

Tavessa 4 de Julho - Vendas de Ceira

Calçada de N.ª Sr.ª de Fátima - Vendas de Ceira

Rua da Roda - Boiça

Rua da Poda - Boiça

Rua do casal Velho - Boiça

Rua do Lameiro - Boiça

Rua das vinhas - Cabouco

Rua das cavadas - Cabouco

Rua da Malhadinha - Cabouco

Rua da Lomba - Cabouco

Rua do vale - Cabouco

Beco do Corgo - Cabouco

Escadas de St^ª. Luzia - Cabouco

Rua do Centro Popular - Cabouco

Rua das Parreiras - Lagoas

Travessa das Parreiras - Lagoas

Rua da Eira - Lagoas

Rua da Cheira - Lagoas

Rua das Lagoas - Lagoas

❖ Freguesia de Eiras

Urbanização Ar e Sol/Eiras

Bairro do Loreto - traseiras da sede da associação de moradores

Colocação de candeeiros - Alto da Relvinha

Rua das Hortas - Bairro de Santa Apolónia

Rua Alto das Forçadas - Ponte de Eiras

Parque Infantil - Urbanização das Chaves

Rua Fonte do ÂO - Redonda

Rua Quinta de Vale Garcia - Redonda

Rua Vale de sapatinhas - Casais de Eiras

❖ Freguesia de Ribeira de Frades

Largo do Rossio

❖ Freguesia de Santa Clara

Rua e becos Vale da Mata

Rua da Fonte

Rua Nova - Luzeiro

Rua estreita e inclinada existente nas Traseiras do Edifício
Inês de Castro - Antiga Estrada de Lisboa - Santa
Clara

Colocação de BIP na Primeira Travessa da Rua Sta Clara -
Estrada da Balseira (Carvalhais)

Rua Cova do Portão

Rua Mário Pio

Rua Capitão Pereirinha

Rua 1º de Maio

Rua Alexandres - Alqueves

Trav. do Pinheiro - Alqueves

Rua Gruta da Moura - Alqueves

Rua António Aleixo - Alqueves

Colocação de 2 BIP na Via Sobral Cid

❖ Freguesia de Stº António dos Olivais

Rua Álvaro nº125 Luzeiro

Rua Bairro dos Redinizes - (Continuação da Rua da Escola -
Rocha Nova)

Travessa Sarmento Jacob - Antiga Ladeira da Santiva

Rua Fausto Gonçalves - Casa Branca

Rua General Humberto Delgado

Rua Carolina Michaelis

Rua Pinhal de Marrocos

Rua Eláudio Alle Alvarez - Picoto Barbados

Travessa da Rua Diogo Castilho - Montes Claros

Substituição de lâmpadas - Rua de Baixo - Areeiro

❖ Freguesia de São João do Campo

Estrada do Paul - Cioga do Campo

Rua da Escola - Cioga do Campo

Rua Coronel António Eliseu

Rua da Cabine

Ladeira da Cabine

R.Dr Manuel Matos Cortesão

Rua Nova

Rua do Bairro Alto

Rua do Malhão

Beco dos Camaradas

Escadas de STº António

Rua dos Maceiros

Travessa dos Maceiros

Rua do Carvalheiro

Beco do Olival

Rua do Formigal

Beco dos Vagueiros

Rua de S.Domingos

Beco dos Activos

Beco 1 da Rua Dr Jaime Cortesão

Beco 2 da Rua Dr Jaime Cortesão

Beco 3 da Rua Dr Jaime Cortesão

Rua Casal do Gaio

Rua dos Combatentes

Rua da Cruz

Rua Casa dos Pobres

Rua do Plátano

Rua do Pinheiro Manso

Beco Pinheiro Manso

❖ **Freguesia de São Martinho de Árvore**

Largo de S. Sebastião - S. Martinho do Árvore

Largo de S. Martinho - S. Martinho do Árvore

Largo de Stº António - Sandelgas

Rua do Mondego (junto à ETAR) - S. Martinho de Árvore

❖ **Freguesia de São Martinho do Bispo**

Urbanização - Parque Residencial

Estrada Central - Póvoa de S. Martinho

Rua Nova do Freixo

Rua dos Brasileiros

Rua do Gorgulão

❖ **Freguesia de São Paulo de Frades**

Estrada Principal da Cruz - Lordemão

Estrada principal do vale Velho - S. Paulo de Frades

Rua do Progresso em Lordemão

❖ **Freguesia de São Silvestre**

Iluminação da Praceta dos Plátanos - S. Silvestre

Rua Campo de Futebol

Praceta das Laranjeiras

Rua do Mondego

Rua das Tílias

Rua das Flores

Rua do Parque - Qtº da Varela

Rua 1º de Maio

Rua Casal dos Carvalhos

Rua de Trás

Rua dos Barreiros

❖ **Freguesia de Taveiro**

Rua Guilherme Tomé e Jardim

❖ **Freguesia de Torres do Mondego**

Rua do Olival - Misarela

❖ **Freguesia de Trouxemil**

Parque Infantil - Cruzamento entre a Rua da Sobreira e a

Rua da Fonte velha

Cruzamento EN111 Adémia- Alcarraques

Quinta da Galheta - Fornos

Beco do Largo - Trouxemil

Rua da Liberdade - Adémia

Parque de Merendas/Lavadouro - Trouxemil

Rua das Almas - cemitério Alcarraques - Trouxemil

- A despesa referente aos locais acima descritos totalizam: 61.575,70€
- Despesa com a EDP 48.338,33€ relativos a ampliações solicitadas no ano 2009, nas seguintes freguesias:
 - ◆ Assafarge;
 - ◆ Arzila;
 - ◆ Botão;
 - ◆ Castelo Viegas;
 - ◆ Eiras;
 - ◆ Ribeira de Frades;
 - ◆ Stº António dos Olivais;
 - ◆ S. João do Campo;
 - ◆ S. Martinho de Árvore;
 - ◆ Trouxemil;
 - ◆ Torres do Mondego.
- Despesa com a EDP 13.273,45€ relativos a ampliações solicitadas em Março de 2010, nas seguintes freguesias:
 - ◆ Ameal;
 - ◆ Castelo Viegas;

- ◆ Eiras;
- ◆ Sta Clara;
- ◆ Stº António dos Olivais;
- ◆ S. Martinho de Árvore;
- ◆ S. Martinho do Bispo;
- ◆ S. Paulo de Frades;
- ◆ S. Silvestre;
- ◆ Taveiro.
- Iluminação da travessa que liga a Rua Ferreira de Castro à Rua Aquilino Ribeiro em Stº Apolónia – São Paulo de Frades
 - ◆ Aprovação das condições para a execução junto da EDP. Acompanhamento e orientação na fase de colocação de manilhas, tubagem e cabos, bem como no arvoreamento de colunas e montagem de luminárias.
 - ◆ Em 13/07/2010: Executado e recepcionado pela EDP.
- Iluminação decorativa do alçado Principal da Igreja de Antanhol
 - ◆ Aprovação das condições para montagem de um projector junto da EDP, após ter sido feito um teste nocturno.
 - ◆ Solicitação de orçamentos para fornecimento do projector e restantes acessórios necessários ao seu bom funcionamento.
 - ◆ Em 13/07/2010: Ligação à rede de Iluminação Pública, adjudicada pela EDP.
- Iluminação decorativa do alçado Principal da Igreja de Vil de Matos
 - ◆ Desenvolvimento do estudo para apurar a melhor solução, mais viável e deslocação ao local com um elemento da EDP.
 - ◆ Elaboração de projecto para aprovação na EDP, e solicitação de orçamentos a algumas empresas, a fim de apurar a forma mais económica de executar o pretendido.
 - ◆ Em 13/07/2010: Início ao processo de solicitação de orçamento à EDP
- Execução da ampliação da Rede de IP e Baixada de energia na Escola de Coselhas, no valor de 636,70€ de acordo com proposta. Concluída.
- Acção 3: Iluminação decorativa, monumentos e parques
 - “Iluminação do Alçado Principal da Igreja de Arzila ”
 - ◆ Aprovação das condições para a execução junto da EDP. Fornecimento e montagem dos materiais assim como manutenção e conservação futura.
 - ◆ Em 30/09/2010: Envio de fax à EDP para aprovação das condições.
- Acção 6: Aq./Inst. eq. eléctrico, águas e esgotos
 - Foram efectuadas ao longo do ano várias rotinas preventivas e correctivas (de pequena dimensão), mantendo assim o bom funcionamento das instalações. Desses trabalhos de rotina e manutenção, destacam-se:
 - ◆ Ensaios de funcionamento;
 - ◆ Verificação e conservação das redes hidráulicas e aerólicas das instalações;
 - ◆ Verificação e conservação dos equipamentos e componentes dos vários sistemas, tais como caldeiras, termoacumuladores, válvulas, electrobombas e outros mais;
 - ◆ Ajustagem, limpeza e lubrificação dos equipamentos e instalações;
 - ◆ Medição de consumos eléctricos;
 - ◆ Substituição de consumíveis;
 - ◆ Abertura, desmontagem/montagem e reparação de órgão mecânicos;
 - ◆ Substituição de lâmpadas, interruptores, tomadas;
 - ◆ Manutenção de Quadros eléctricos;
 - ◆ Verificação de avarias nas redes de voz e dados;
- Acção 14: Conclusão e complementação das infraestruturas da urbanização do Gorgulhão
 - Desenvolvimento do projecto e preparação dos elementos necessários à abertura de concurso.
 - No final de 2010: Processo de concurso elaborado com proposta de abertura de concurso elaborada.
- Outras actividades:
 - Elaboração de vários estudos conducentes a eficiência energética, que se traduz em redução de consumos/encargos, além de diminuir a emissão de CO2 para a atmosfera. Elaboram-se estudos de colocação de painéis solares, para aquecimento de águas quentes sanitárias e produção de electricidade em vários edifícios municipais, e foram feitas auditorias energéticas a alguns edifícios de maiores consumos eléctricos e gás natural. Com a implementação das medidas indicadas nessas auditorias, será possível reduzir a factura energética.
 - Foram desenvolvidos os cadernos de encargos conducentes à abertura de concursos públicos conducente à escolha de novos comercializadores de energia eléctrica e gás natural.
 - A nível de manutenção, foi implementada uma aplicação informática, que possibilita melhorar não só a qualidade do serviço prestado pela DEIP, como identificar de uma forma mais concreta casos recorrentes de manutenção, quer a nível de equipamentos, quer a nível de locais.
 - Manutenção de Espaços “Atípicos” – manutenção de edifícios e outros espaços que não possuem as mesmas características dos edifícios municipais:
 - ◆ Pavilhão Centro de Portugal – 205 horas em 2010;
 - ◆ Parque Verde do Mondego, Margem Direita (DOCAS) – 112,2 horas em 2010;
 - ◆ Parque da Canção e Parque Verde do Mondego, Margem Esquerda – 500 horas em 2010;
 - ◆ Oficina Municipal de Teatro – 100 horas em 2010;
 - ◆ Teatro da Cerca de S. Bernardo – 140 horas em 2010;
 - ◆ Ponte Pedonal Pedro & Inês – 80 horas em 2010.
 - Apoio no que concerne às suas iniciativas culturais, quer de carácter social, quer às mais diversas iniciativas culturais.
 - Manutenção de equipamentos electromecânicos em espaços e monumentos públicos.
 - Ascensores, monta-cargas, escadas mecânicas e tapetes rolantes
 - ◆ Particulares
 - ◇ Gestão do processo de inspeções periódicas, extraordinárias e reinspeções, de ascensores, monta-cargas, escadas mecânicas e tapetes rolantes, ao abrigo do Decreto-Lei n.º 320/2002, de 28 de Dezembro. Trata-se de um total de 2523 instalações.
 - ◇ Foram tramitados 899 processos de inspeção e 187 processos de reinspeção, relativos aos equipamentos mencionados. A receita proveniente destes processos traduz-se em 84.213,54 € para a autarquia.

- ◆ Da autarquia
 - ◇ Gestão dos contratos de manutenção mensais com EMA's – Empresa de Manutenção Ascensores, relativos aos cerca de 37 equipamentos electromecânicos de transporte vertical. Tendo em conta a melhoria da prestação dos serviços e a redução dos custos envolvidos na manutenção mensal, propôs-se a denúncia do contrato de manutenção mensal do elevador do edifício Oficina do Idoso (com "terminus" em 31/10/2010 e alvo de renovação automática, pelo período de 10 anos). Dessa consulta de mercado, foi celebrado um contrato de manutenção do referido elevador, por um prazo de 3 anos, pelo valor anual de 400,00 €. Este novo contrato representou uma redução em cerca de 65% do valor do anterior contrato, que era de 1.144,73 € por ano.
- Outros acções de fiscalização desenvolvidas:
 - ◆ Construção da Creche de Ceira - Fiscalização de Obra, nas especialidades de Infra-estruturas Eléctricas, Telefónicas/Informática, Aquecimento, Ventilação, Solar Térmica, Águas Quentes Sanitárias e Redes de Gás.
 - ◆ Construção do Centro Social e Recreativo do Botão - Fiscalização de Obra, nas especialidades de Infra-estruturas Eléctricas, Telefónicas/Informática, Aquecimento, Ventilação, Ar Condicionado, Solar Térmica, Águas Quentes Sanitárias, Redes de Gás e Instalações Electromecânicas de Transporte Vertical.
- Adaptação das Instalações do Exploratório Científico à Instalação dos Audiovisuais – projecto das infra-estruturas eléctricas, aquisição do material e execução por administração directa deste espaço.
- Colaboração nas Actividades Culturais da Junta de Freguesia de S. Bartolomeu
 - ◆ Fogueira dos Santos Populares
 - ◆ Encontros de Bandas
 - ◆ Feira de Sabores Tradicionais e Artesanato
 - ◆ Mostra Gastronómica e Artesanato
 - ◆ Jazz na Praça
 - ◆ Baile à Portuguesa
 - ◆ Feira de Sabores Tradicionais e Artesanato
 - ◆ Mostra Gastronómica e Artesanato
 - ◆ Noite de Fados
 - ◆ XII Festa do Folclore
- Diligências junto da empresa de fornecimento de energia eléctrica (EDP Distribuição, SA), bem como a montagem e instalação de quadro eléctrico a instalar no palco para alimentação eléctrica aos diversos circuitos necessários a estes eventos.
- Elaboração de um estudo e organizar um caderno de encargos, com vista ao lançamento de concurso público para um novo comercializador de energia eléctrica.
- Elaboração de um estudo e organizar um caderno de encargos, com vista ao lançamento de concurso público para um novo comercializador de gás natural.
- Desenvolvimento de estudos conducentes à melhoria da eficiência energética e racionalização de consumos energéticos, para implementação em espaços e edifícios municipais, nomeadamente:
 - ◆ Tecnologia LED na Iluminação Pública;
 - ◆ Sistemas de Painéis Solares Fotovoltáicos;
 - ◆ Sistemas de Painéis Solares Térmicos
 - ◆ Sistemas Híbridos (eólico+solar);
 - ◆ Auditorias Energéticas;
 - ◆ Monitorização "on-line" de consumos eléctricos, gás e água em edifícios escolares.

Código G.O.P.: 01 002 2003/65 – Cadastro predial e bases de dados a interligar com um SIG

- O Projecto Municipal de Modelo de Cadastro Multifuncional tem como objectivo a construção dum Sistema de Informação Geográfica (SIG), que associe e integre todas as bases de dados com expressão no território municipal, susceptíveis de geo-referenciação, com interesse para a Administração municipal e para os cidadãos, permitindo o acesso através da Intranet e da Internet.
- No âmbito dos objectivos e plano de trabalho anuais (2010), a equipa do Projecto Municipal, manteve o quadro de tarefas relativo às suas actividades destinadas aos clientes internos e deu início aos sub-projectos destinados à implementação dos interfaces com os clientes externos (cidadãos, projectistas, e outras entidades), estes últimos a alojar no website da CMC.
- Manutenção e actualização permanente da informação disponibilizada na aplicação informática de SIG «Gestão Urbanística», via intranet municipal.
- Estudo, selecção, tratamento e organização da informação temática de base geográfica e da informação legal e regulamentar correlacionada, relativa aos IGTs e ou com eles associada (WebPDM a disponibilizar na internet via website da CMC).
- Estudo, selecção, tratamento e organização da informação temática de base geográfica e da informação legal e regulamentar correlacionada, destinada ao fornecimento de plantas de localização via WEB (WebPL a disponibilizar na internet via website da CMC).
- Selecção da informação cartográfica para suporte da WebPDM e da WebPL.
- Concepção da 1.ª fase do projecto-piloto «SIGERB – Sistema de Informação Geográfica de Estabelecimentos de Restauração e Bebidas», relativo a uma área geográfica do centro da cidade.
- Concepção e aplicação de um inquérito aos utilizadores da «Gestão Urbanística», com o objectivo de conhecer o grau de satisfação dos utilizadores e recolher sugestões de melhoria.
- Estudo, tratamento e introdução da informação relativa às Bacias de Drenagem na aplicação «Gestão Urbanística» no tema do Domínio Público Hídrico do PDM Vectorial.
- Estudo e elaboração das cartas de áreas planas e com parâmetros específicos, no concelho de Coimbra, para possível implantação de uma Central Fotovoltaica.
- Fornecimento de cartografia temática a serviços municipais.

Código G.O.P.: 01 002 2003/208 – Igreja de St. António dos Olivais

- Acção 3: Remodelação dos Espaços Envolventes – 2.ª fase

- Aprovação da Revisão de Preços definitiva e Conta Final da Empreitada (deliberação n.º 821/2010 de 15/03/2010);
- No final de 2010 - Obra concluída fisicamente, com recepção provisória.

Código G.O.P.: 01 002 2005/49 – Cartografia Digital e Sistemas de Informação Geográfica

- Plataforma para a criação de um SIG Municipal representou um esforço de cerca de 78.000 € para o Município. Este projecto deverá ser implementado até ao final do primeiro trimestre, ou início do segundo, de 2011.
- Acção 1: Aquisição de hardware
 - Despesa realizada e paga no valor de 4.320,00 €
- Acção 2: Aquisição de software
 - Levantamento, estudo, caderno de encargos e início do procedimento para a implementação de um Sistema de Informação Geográfica Municipal (SIG Municipal) que, entre outros, permitirá disponibilizar online, no Website do Município, o Plano Director Municipal e a possibilidade de emissão de Plantas de Localização para operações urbanísticas.
- Acção 4: Aquisição de serviços
 - Despesa comprometida no valor de 12.705,00 €

Código G.O.P.: 01 002 2008/77 – Sinalização direccional da zona urbana

- Acção 2: Criação do sistema de informação geográfica
 - Foi criada uma base digital com toda a informação actualizada relativa à sinalização direccional.
- Acção 5: Projecto de sinalização do Parque Verde do Mondego
 - Despesa comprometida no valor de 32.452,20 €

Outras acções desenvolvidas:

- Plano de Mobilidade Eléctrica
 - Assumindo o pioneirismo na adopção de novos modelos energéticos para a mobilidade, foi definido o Modelo de Mobilidade Eléctrica para Portugal, que tem como principal missão aproximar as energias renováveis do dia-a-dia dos cidadãos, maximizando as vantagens e integrando harmoniosamente a energia eléctrica, resultante de energias renováveis, no funcionamento e desenvolvimento das cidades. A rede de carregamento municipal deverá incluir o número e localização de pontos carregamento, de acordo com o planeamento para o curto e médio prazo.
 - Por curto prazo entende-se os pontos da rede piloto Mobi.E, a implementar até meados de 2012. O número de postos de abastecimento determinado pelo GAMEP (Gabinete para a Mobilidade Eléctrica Portugal, no âmbito do Ministério da Economia, Inovação e Desenvolvimento), para a cidade de Coimbra foi de 27 postos.
 - Por médio prazo entende-se a restante rede, a implementar até 2015, estando para o município de Coimbra estimado um total de 74 postos de carregamento e 3 postos de carregamento rápido.
 - Na realização deste plano foi desenvolvido:
 - ◆ Localização das áreas de carregamento;
 - ◆ Medidas de incentivo;
 - ◆ Plano de comunicação;
 - ◆ Plano de implementação da rede de carregamento;
 - ◆ Localização das áreas de carregamento para veículos de 2 rodas.
- Projecto de sinalização pedonal dos Parques do Mondego
 - Este projecto pretendeu a ampliação da sinalização existente no Parque Verde do Mondego - Margem Direita a uma área mais vasta, nomeadamente, à restante margem do parque, ao Parque Manuel Braga e, apesar de já se encontrarem fora do espaço físico do Parque Verde do Mondego deverá estar contemplada a zona Monumental de Santa Clara.
 - Aprovação do projecto e preparação do processo para o lançamento do concurso.
 - Processo de concurso e adjudicação.
- Estudo prévio das vias de acesso ao campo de futebol do Pedrulhense
 - Foi efectuado o estudo prévio das vias de acesso ao campo de futebol do Clube Pedrulhense com a finalidade de ter uma estimativa de custos da obra, visto que esta intervenção envolvia grandes movimentações de terra.
- Sinalização direccional para Bencanta/Taveiro
 - Revisão do projecto aprovado.
 - Fiscalização e acompanhamento da colocação dos equipamentos de sinalização no terreno.
- Actualizar a sinalização direccional urbana existente
 - Responder a todas as solicitações relativas à colocação ou alteração da sinalização urbana existente. Fazer todas as alterações que ocorrerem na sinalização direccional da zona urbana, na base digital existente.
- Projecto de sinalização do Parque Empresarial de Taveiro
 - Levantamento do existente e das empresas implantadas.
 - Início da elaboração do Projecto de sinalização do Parque Empresarial de Taveiro.
- Plano Local de Acessibilidade
 - Processo de candidatura ao Programa Rampa para financiamento deste plano.
 - Após o resultado de aprovação da candidatura ao Programa Rampa para financiamento deste plano preparou-se o início do processo.

Balancete das Grandes Opções do Plano de 2010

Unid.: euro

Ob.	Prog.	Proj.		Designação	Classif. da Despesa	Financiamento Definido	Cabimento	Compromisso	Realizado do Ano	Realizado Total	Pago
		Ano/Nº	Acç								
01	002			Ações de Desenvolvimento e Qualificação Urbana		3.870.220	2.509.517	1.183.415	986.079	1.122.979	982.346
01	002	2002/326		Modernização dos meios de cartografia/ Cartografia Digital		163.070	107.054	983	242	242	0
01	002	2002/326	1	Actualiz. e expansão cartográfica do município	0301 07011002	85.000	35.048	0	0	0	0
01	002	2002/326	2	Aquisição de equip. topográfico e grandes rep.	0301 07011002	63.550	57.607	983	242	242	0
01	002	2002/326	3	Participação no capital da "Município S.A." Actualização da cartografia e cartografia digital (escalas 1:1000 ; 1:2000 e 1:5000)	0103 09070199	10	0	0	0	0	0
01	002	2002/326	4	Ortofotomapas e fotografia aérea (com resolução geom. de 0,10m no terreno)	0301 07011002	10	0	0	0	0	0
01	002	2002/326	5	Aquisição e exprop. de terrenos e edifícios		3.030.525	1.993.231	872.197	804.282	864.391	827.863
01	002	2002/328	1	Terrenos	0301 070101	2.892.400	1.927.656	849.043	806.041	849.043	812.514
01	002	2002/328	2	Edifícios/habitação	0301 07010202	10	0	0	0	0	0
01	002	2002/328	3	Edifícios/Inst. serviços	0301 07010301	10	0	0	0	0	0
01	002	2002/328	4	Edifícios/outras	0301 07010307	10	0	0	0	0	0
01	002	2002/328	5	Aquisição de serviços	0301 02022599	138.095	65.574	23.155	-1.758	15.349	15.349
01	002	2003/63		Construção e manutenção de infraestruturas		441.865	199.966	151.369	97.495	144.637	120.514
01	002	2003/63	1	Manutenção de fontes e sistemas de rega	0303 07010413	14.355	11.835	11.760	11.760	11.760	11.760
01	002	2003/63	2	Ampliação e reformulação da rede de ilum. públic.	0303 07010404	190.000	140.206	139.609	85.735	132.877	108.754
01	002	2003/63	3	Iluminação decorativa, monumentos e parques	0303 07010404	35.000	9.450	0	0	0	0
01	002	2003/63	4	Renovação, manutenção e complemento de infra-estruturas urbanísticas	0303 07030301	70.000	18.900	0	0	0	0
01	002	2003/63	5	Renov. e mant. espaços públicos - outros	0303 07030301	35.000	9.450	0	0	0	0
01	002	2003/63	6	Aq/inst.eq.eléctricos, águas e esgotos	0303 07010307	17.500	4.725	0	0	0	0
01	002	2003/63	8	Iluminação de pontes e nós viários	0303 07010404	10	0	0	0	0	0
01	002	2003/63	12	Infraestruturas e equipamentos de cablagem estruturada	0303 07010307	10.000	2.700	0	0	0	0
01	002	2003/63	13	Ampliação e reformulação da Rede de Iluminação Pública - eficiência energética	0303 07010404	10.000	2.700	0	0	0	0
01	002	2003/63	14	Conclusão e complementação das infraestruturas da urbanização do Gorgulhão	0301 07030301	60.000	0	0	0	0	0
01	002	2003/65		Cadastro predial e bases de dados a interligar com um SIG		20	0	0	0	0	0
01	002	2003/65	1	Base de dados - georeferenciação - INE, CRPP, DFC	0300 020214	10	0	0	0	0	0
01	002	2003/65	2	Levantamento cadastral da prop. - validação	0300 020214	10	0	0	0	0	0
01	002	2003/66		Infor. arquivo dos proces. obras part. e interlig. ao SIG		20	0	0	0	0	0
01	002	2003/66	1	Estudo/desenho do modelo base de dados	0300 020214	10	0	0	0	0	0
01	002	2003/66	2	Digit. processos novos e exist. arquivo/inf. cadastral/aq. serviços	0300 02022599	10	0	0	0	0	0
01	002	2003/208		Igreja de St. António dos Olivais		34.250	31.659	31.659	2.009	31.659	29.650
01	002	2003/208	3	Remodelação dos espaços envolventes - 2ª fase	0303 07030301	34.250	31.659	31.659	2.009	31.659	29.650
01	002	2005/49		Cartografia Digital e Sistemas de Informação Geográfica		115.350	100.155	94.755	82.050	82.050	4.320
01	002	2005/49	1	Aquisição de hardware	0201 070107	4.320	4.320	4.320	4.320	4.320	4.320
01	002	2005/49	2	Aquisição de software	0201 070108	78.010	77.730	77.730	77.730	77.730	0
01	002	2005/49	3	Aquisição de outros bens	0201 020121	10	0	0	0	0	0
01	002	2005/49	4	Aquisição de serviços	0201 02022599	13.010	12.705	12.705	0	0	0
01	002	2005/49	5	Contratos de assistência de equipamentos de rede	0201 02022599	20.000	5.400	0	0	0	0
01	002	2006/4		PDM - Plataforma WEB		35.000	31.500	0	0	0	0
01	002	2006/4	1	Reconfiguração da aplicação "gestão urbanística" e ligação ao processo de gestão de obras	0300 020214	35.000	31.500	0	0	0	0
01	002	2008/77		Sinalização direccional da zona urbana		50.070	45.952	32.452	0	0	0
01	002	2008/77	2	Criação do sistema de informação geográfica	0301 020214	10	0	0	0	0	0
01	002	2008/77	3	Projecto da 3ª fase	0301 020214	10	0	0	0	0	0
01	002	2008/77	4	Implantação do projecto da 3ª fase	0301 020214	10	0	0	0	0	0
01	002	2008/77	5	Projecto de sinalização do Parque Verde do Mondego	0301 020214	50.000	45.952	32.452	0	0	0
01	002	2008/77	6	Levantamento do existente e das necessidades de sinalização nos Parques Empresariais	0301 020214	10	0	0	0	0	0
01	002	2008/77	7	Projecto de sinalização para o Parque Empresarial de Taveiro	0301 020214	10	0	0	0	0	0
01	002	2008/77	8	Projecto de sinalização para o Parque Empresarial de Eiras	0302 020214	10	0	0	0	0	0
01	002	2008/77	9	Projecto de sinalização para o Parque Empresarial de Antanhol/Palheira	0301 020214	10	0	0	0	0	0
01	002	2008/108		Ordenamento das Áreas de Desenvolvimento Prioritário Exteriores ao Perímetro Urbano de Coimbra, das Sedes doa Municípios da respectiva "Associação" e na Região Centro -		10	0	0	0	0	0
01	002	2008/108	1	Aquisição de serviços	0300 020214	10	0	0	0	0	0
01	002	2008/109		Projecto de Cadastro Multifuncional de Coimbra		10	0	0	0	0	0
01	002	2008/109	1	Aquisição de serviços	0300 02022599	10	0	0	0	0	0
01	002	2008/116		Ponte Pedonal entre Açude/Choupal e Ponte S. Clara		10	0	0	0	0	0
01	002	2008/116	1	Planeamento/Projecto	0301 07030301	10	0	0	0	0	0
01	002	2009/21		Intervenções decorrentes de alterações urb. de infra-estrut. existentes		20	0	0	0	0	0
01	002	2009/21	1	Investimentos em alterações de infra-estruturas	0301 02022599	10	0	0	0	0	0
01	002	2009/21	2	Libertação de terrenos	0301 06020399	10	0	0	0	0	0

01 003 Programa de “Promoção da Habitação, Reconstrução e Renovação Urbana”

- Grande parte da actividade foi no âmbito da reprogramação do acordo de colaboração entre o INH, agora IHRU e o Município de Coimbra, no âmbito do Programa PROHABITA, onde este Município se obrigava a dispor de um conjunto de 588 habitações necessárias ao realojamento de igual número de famílias em situação de grave carência habitacional, que se iniciou em Janeiro de 2005 passado e continuaria previsivelmente até início de 2010. Face às dificuldades do parceiro Estado não foi possível cumprir as metas anteriormente propostas, já que não foi possível proceder à abertura de empreitadas, por força de um dos itens do acordo de só se iniciarem as obras depois de devidamente autorizado por aquele organismo, sendo que e apesar do acordo ter terminado a 10 de Janeiro, não houve por parte daquele instituto nenhuma indicação sobre a continuidade do acordo. No entanto e na sequência dos contactos que a CMC-DH efectuou, foi apresentada em Julho uma reprogramação que implicou não só a diminuição do nº de famílias - 548, como alterou algumas das soluções habitacionais inicialmente propostas. Esta reprogramação foi aprovada no final do ano e permite-nos cumprir o acordo até ao final de 2012. Nesta nova fase não incluímos nenhum dos imóveis municipais, sítos na Baixa, para reabilitar, devido também à pouca definição ainda existente sobre a intervenção da SRU e a forma como a CMC vai fazer parte dos Fundos Imobiliários.
- Manteve-se em curso a reabilitação das habitações do Bairro do Ingote, Rosa e Celas. Deu-se continuidade à empreitada de reabilitação de 35 habitações do Bairro da Fonte da Talha. Estão visivelmente atrasados os projectos correspondentes à construção de novos empreendimentos e à reabilitação de imóveis dispersos pela cidade. Os objectivos definidos no acordo celebrado com o IHRU estão cumpridos a cerca de 50%, mas com um peso importante na reabilitação do parque habitacional municipal e portanto mais relacionadas com a melhoria das condições de habitabilidade dos arrendatários municipais. A componente correspondente ao realojamento de novas famílias que se encontram (previstas 292 no acordo e só estão realojadas (149 – 51%) em situação de grave carência habitacional, está com atraso considerável. Por outro lado e face à crise económica que tem atravessado o país e com todas as questões socioeconómicas daí decorrentes tivemos desde 2005 até ao final de 2009, 1073 novos pedidos de habitação, com especial ênfase no ano em análise, onde deram entrada 279 novos pedidos de habitação, sendo que além de toda a tramitação destes processos e do atendimento pessoal a que estas situações obrigam, existem muitos constrangimentos a uma resposta adequada a situações muito gravosas. Destes processos estão 503 activos, ou seja em análise, dos quais já foram enquadrados em situação de emergência 61 e para os quais não se perspectiva solução habitacional a curto prazo, já que apenas existem 9 habitações no 1º trimestre de 2011 estarão em condições de ser ocupadas. A somar a estas situações refiro ainda que na reabilitação dos imóveis degradadas através do recurso ao regime jurídico de execução de obras coercivas é necessário muitas vezes, ainda que provisoriamente realojar os inquilinos dos prédios em que vamos intervir ou em algumas situações proceder ao despejo administrativo dalguns, face às condições de perigo em que se encontram.
- O projecto “Integração Social da População Residente nos Bairros Municipais” traduz-se num conjunto de acções inscritas nas GOP, das quais salientamos:
 - Dinamização do Programa Animação Socio-educativa denominado “ANIMARTE IX”, o qual desenvolveu um conjunto de actividades lúdicas, recreativas e socio-educativas, com o objectivo de promover a integração social da população residente nos diversos Bairros Municipais. Este Projecto visou a satisfação das motivações dos munícipes e teve como objectivos promover a integração social dos mesmos, contribuir para a articulação da intervenção de todas as entidades e associações que operem nos Bairros, promover o contacto inter cultural de forma a minimizar a estigmatização e o preconceito, fomentar a coesão social e promover um Município mais sólido e participativo nas questões sociais. Destas actividades salientamos:
 - ♦ Dia Europeu do Vizinho – permite o convívio e criação de um espaço de encontro e de socialização entre os habitantes das cidades envolvendo diversas associações e possibilitando o reforço de laços entre as cidades europeias.
 - ♦ Programa de Verão Intergeracional – proporcionar aos munícipes socialmente desfavorecidos, moradores nos diversos Bairros municipais o gozo de uma semana na praia.
 - ♦ Mostra de Talentos - Esta iniciativa tem por objectivo promover o contacto entre crianças e jovens moradoras nos bairros municipais, bem como valorizar as qualidades/talentos dos mesmos em diversas áreas culturais, nomeadamente, música, canto, dança, ilusionismo.
 - ♦ “Bairros em Flor” - pretendeu envolver na sua realização diversos agentes que operam no terreno, nomeadamente, as Associações de Moradores e/ou entidades locais e onde a participação dos moradores dos bairros se verifique de forma significativa. As ruas, varandas e jardins foram adornadas com flores coloridas e arranjos florais.
- No que diz respeito ao Centro de Estágio Habitacional e tendo a prestação de serviços com a Associação Fernão Mendes Pinto terminado a 31/08/2010, a Câmara Municipal de Coimbra assumiu o acompanhamento/gestão directo ao Centro de Estágio Habitacional, a partir dessa data, pelo que foi constituída uma equipa de trabalho multidisciplinar, com o objectivo de assegurar o funcionamento do equipamento. Esta opção além da diminuição de custos que apresenta, também foi proposta, para que nos permita, no dia a dia, constatar com a realidade no terreno e verificar se todo o conjunto de boas práticas que pretendemos utilizar no realojamento transitório, são passíveis de concretizar e que aspectos positivos e negativos apresentam. Passados estes seis anos e a alteração substancial dos ocupantes do Centro, haverá que avaliar quais as metodologias mais adequadas para que estejamos a contribuir eficazmente para uma alteração do projecto de vida daqueles agregados familiares. Desde esse momento, tem vindo a ser desenvolvido um conjunto de acções, nomeadamente: acompanhamento social da população residente CEH, animação social e recreativa, limpeza e manutenção dos espaços comuns, articulação Institucional e Gestão Participada (Envolvimento/participação dos agregados familiares no seu processo de inserção). Está também em análise a constituição de uma nova parceria para o Centro, que informal ou formalmente, traga mais coesão ao trabalho interinstitucional.
- Contratos Emprego-Inserção – Na sequência da intervenção que se tem vindo a desenvolver nos Bairros Municipais ao nível da requalificação ambiental do espaço público e valorização urbanística dos Bairros Municipais, apresentaram-se candidaturas junto do Instituto de Emprego e Formação Profissional a Contrato de Emprego-Inserção e Contratos de Emprego-Inserção+, para as seguintes áreas de acção: limpeza e recolha de resíduos sólidos no espaço público, manutenção dos espaços-verdes, preservação do parque habitacional e limpeza/reflorestação da Mata de Vale de Canas. Como medida de apoio social, os Contratos Emprego Inserção e Contratos Emprego-Inserção + são celebrados junto de munícipes a auferirem rendimento social de inserção ou subsídio de desemprego, o que permite a integração de indivíduos, cuja inserção laboral se encontra dificultada quer pela sua falta de competências, quer pelo contexto social actual. Face ao elevado número de utentes/inquilinos adultos com acentuadas dificuldades na área da leitura e escrita da língua materna, considerou-se igualmente pertinente proporcionar um curso de alfabetização a indivíduos que apresentam graves dificuldades ao nível da leitura e escrita, devido a um abandono escolar precoce ou por falta de oportunidade de frequência escolar, através da celebração de dois Contratos de Emprego-Inserção para professores devidamente habilitados para o efeito, que só começou em Dezembro e portanto só em 2011 se poderá avaliar o interesse da iniciativa. No ano de 2010 a candidatura aos contratos de emprego e Inserção envolveu 22 munícipes.
- Na continuidade do protocolo estabelecido com Escola Superior Agrária de Coimbra, em 2004, relativo ao Projecto “Hortas do Ingote”, no ano transacto, deu-se continuidade a este projecto. Num contexto de forte urbanização, reconhece-se às hortas urbanas funções que contribuem directamente para o bem-estar do indivíduo e saúde pública das populações:
 - Requalificação do espaço urbano
 - Reforço do orçamento familiar
 - Promoção da segurança alimentar

- Desenvolvimento da Educação Ambiental
 - Fortalecimento das redes locais de solidariedade e integração social dos elementos da comunidade
 - Ocupação dos tempos-livres de forma saudável
- Na sequência da afectação de quatro terrenos municipais, para a constituição de novos núcleos de agricultura urbana, nomeadamente, Alto de S. Miguel; S. Martinho do Bispo, Portela e Vale das Flores, foi aprovado adjudicar a proposta do estudo dos referidos terrenos ao Instituto Politécnico de Coimbra. Assim, perspectiva-se que este projecto tenha continuidade em anos seguintes.
- O Projecto Trampolim, aprovado pelo Programa Escolhas, é composto por um Consórcio do qual fazem parte Câmara Municipal de Coimbra (Entidade Promotora); Caritas Diocesana de Coimbra (Entidade Gestora); Cooperativa Mandacaru, Inovinter, Agrupamento de Escolas da Pedrulha, CEARTE e O Teatrão. A sua intervenção visa promover a inclusão social de crianças e jovens residentes dos bairros municipais Rosa e Ingote, com carências multidimensionais, de índole social, económica e habilitacional. Em termos de candidatura, com um período temporal de 2010 a 2012, o Projecto Trampolim apresenta um plano de acção traduzido em cinco (5) medidas prioritárias, em função das problemáticas e necessidades diagnosticadas:
- Medida I – Inclusão escolar e educação não formal.
 - Medida II – formação profissional e empregabilidade.
 - Medida III – Dinamização comunitária e cidadania.
 - Medida IV – inclusão digital.
 - Medida V – Empreendedorismo e capacitação dos jovens.
- Tendo presente a forte intervenção do Projecto Trampolim na comunidade do Planalto do Ingote, comunidade envolvente e benefícios que tem proporcionado junto dos seus destinatários, tem sido entendimento apoiá-lo através da cedência de recursos físicos e financeiros, no sentido de promover o progresso positivo e saudável do Projecto Trampolim.
- Projecto – Piloto Mediadores Municipais – ACIDI – O Alto Comissariado para a Imigração e Diálogo Intercultural (ACIDI), no âmbito da sua política de intervenção e promoção dos Ciganos, através do Gabinete de Apoio às Comunidades Ciganas (GACI), lançou, em Abril de 2009, o Projecto – Piloto Mediadores Municipais. Neste sentido e considerando a importância de que se reveste a integração de um mediador cigano nos serviços municipais, foi aprovada a proposta de candidatura ao referido projecto promovido pelo ACIDI. Enquanto entidade promotora do Projecto-piloto Mediadores Municipais, o ACIDI promoveu durante o ano de 2010, reuniões de acompanhamento com os 15 municípios pioneiros no sentido de monitorizar o Projecto em apreço. Nesta conformidade, no decorrer dos encontros foi possível apurar a importância que um projecto com estas características assume em cada município, revelando-se potenciador de sinergias indispensáveis, promotoras do diálogo intercultural, pelo que, desde cedo, o ACIDI equacionou a possibilidade de dar continuidade ao Projecto-piloto Mediadores Municipais. Face ao reconhecimento do trabalho efectuado, o Alto Comissariado para a Imigração e Diálogo Intercultural (ACIDI) convida o município de Coimbra a prosseguir o trabalho desenvolvido até 30 de Setembro de 2012, em virtude do projecto ser inovador, pela filosofia que tem subjacente face ao vínculo que cria entre ciganos e os respectivos serviços públicos.
- Para além do trabalho de acompanhamento das famílias e das habitações que é efectuado, com atendimento no caso dos Bairros do Planalto do Ingote, no Centro Municipal de Acção Social e nos restantes existindo um técnico de cada uma das áreas para cada bairro tentando-se em cada momento obter as respostas adequadas rentabilizando os recursos existentes. Neste sentido salienta-se a dinamização de reuniões interinstitucionais com periodicidade mensal no Planalto do Ingote, bem como as reuniões do grupo de trabalho do Planalto com periodicidade bimestral e ainda com a mesma periodicidade as reuniões no âmbito da Parceria Planalto Seguro. Nesta última parceria tem vindo a existir contactos no sentido do seu alargamento a outros parceiros que possam contribuir para uma melhor relação interinstitucional e de coerência nas actividades propostas.
- Elaboração do Programa Local de Habitação (aprovado na reunião da CMC de 22-11-2010) e que com as metas e os intervenientes aí considerados vai permitir estruturar um documento que com base nas necessidades de habitação, da partilha com os vários parceiros e a interligação com todos os estudos e planos em curso no Município poderemos obter um instrumento que permita apresentar propostas para a intervenção municipal no âmbito da habitação.

Código G.O.P.: 01 003 2003/600 – Bairros da Rosa e Ingote

- Acção 2: Bairro da Rosa – conservação e reparação de habitações (PROHABITA)
- Esta acção, pela sua especificidade, reveste-se de um carácter de continuidade, pois nela se incluem as obras realizadas no interior das habitações municipais do Bairro da Rosa, obras essas que vão sendo executadas à medida da disponibilidade de habitações devolutas e tendo em conta o estado de conservação das mesmas.
 - O desenvolvimento desta acção incluiu a recuperação de habitações devolutas com vista à sua atribuição a novos inquilinos, bem como de habitações ocupadas mas carenciadas de obras de conservação.
 - As obras foram realizadas com recurso a empreitadas por ajuste directo à medida que as habitações foram ficando disponíveis, tendo sido realizadas, também pequenas reparações pelo pessoal operário da DPH.
 - Por empreitada e no âmbito do PROHABITA, esta inclusão está dependente de uma resposta do IHRU, foram totalmente recuperadas 4 habitações devolutas:
 - ♦ Lote 5, 2º Esquerdo; Lote 8, Subcave Direita; Lote 8, 1º Direito; Lote 14, 1º Esquerdo
 - Por administração directa foram ainda, executadas diversas obras de reparação envolvendo trabalhos de substituição de alcatifa por mosaico, reparação e/ou substituição de armários de cozinha, tratamento de paredes e tectos com lavagem, aplicação de anti-fungos e pintura ou reparações na rede de água e esgoto, reparação e/ou substituição de portas em mais 16 habitações:
 - ♦ Lote 2, R/Chão Direito;
 - ♦ Lote 3, 3º Direito;
 - ♦ Lote 5, Subcave Esquerda;
 - ♦ Lote 5, Rés-do-Chão Esquerdo;
 - ♦ Lote 5, Rés-do-Chão Centro;
 - ♦ Lote 8, Rés-do-Chão Esquerdo;
 - ♦ Lote 8, 3º Direito;
 - ♦ Lote 9, Cave Centro;
 - ♦ Lote 9, Rés-do-chão Centro;
 - ♦ Lote 10, 3º Esquerdo;
 - ♦ Lote 11, Rés-do-Chão Centro;
 - ♦ Lote 14, 3º Centro;
 - ♦ Lote 16, 3º Direito;
 - ♦ Lote 17, Rés-do-Chão B;
 - ♦ Lote 17, 1ºC;
 - ♦ Lote 17 2ºD.
 - Principais deliberações e despachos ocorridos:
 - ♦ Adjudicação das seguintes empreitadas de recuperação das habitações municipais do Bairro da Rosa (14.08.2009 – Despacho):

Empreitadas	Data de Adjudicação	Valor da Adjudicação
Bairro da Rosa, Lote 5 2º Esquerdo	14.08.2009	12.251,69 €+ IVA
Bairro da Rosa, Lote 8 Subcave Direita	14.08.2009	11.895,00 €+ IVA
Bairro da Rosa Lote 8 1º Direito	14.08.2009	13.450,00 €+ IVA
Bairro da Rosa Lote 14 1º Esquerdo	14.08.2009	11.315,00 €+ IVA

- No final de 2010:
 - ◆ Estas empreitadas já se encontram concluídas tendo sido realizadas as recepções provisórias.
 - ◆ Nomeação da respectiva comissão, para efeitos de Recepção Provisória
 - ❖ Empreitada de Reabilitação da Habitação Municipal sita no do Bairro da Rosa Lote 5 2º Esquerdo (04.06.2010)
 - ❖ Empreitada de Reabilitação da Habitação Municipal sita no do Bairro da Rosa Lote 8 Subcave Direita (20.09.2010)
 - ❖ Empreitada de Reabilitação de Reabilitação da Habitação Municipal sita do Bairro da Rosa Lote 8 1º Direito (07.06.2010)
 - ❖ Empreitada de Reabilitação de Reabilitação da Habitação Municipal sita do Bairro da Rosa Lote 14 1º Esquerdo (15.09.2010)
 - ◆ Recepção Provisória:
 - ❖ Empreitada de Reabilitação da Habitação Municipal sita no do Bairro da Rosa Lote 5 2º Esquerdo e Empreitada de Reabilitação de Reabilitação da Habitação Municipal sita do Bairro da Rosa Lote 8 1º Direito (15.06.2010)
 - ❖ Empreitada de Reabilitação de Reabilitação da Habitação Municipal sita do Bairro da Rosa Lote 14 1º Esquerdo e Empreitada de Reabilitação da Habitação Municipal sita no do Bairro da Rosa Lote 8 Subcave Direita (21.09.2010)

Empreitadas	Valor da Adjudicação	Valor Realizado total
Bairro da Rosa, Lote 5 2º Esquerdo	12.864,27 €	12.864,27 €
Bairro da Rosa, Lote 8 Subcave Direita	12.489,75 €	12.519,95 €
Bairro da Rosa Lote 8 1º Direito	14.122,50 €	14.122,50 €
Bairro da Rosa Lote 14 1º Esquerdo	11.880,75 €	11.923,86 €

- Acção 3: Bairro do Ingote – conservação e reparação de habitações (PROHABITA)
 - Empreitada “Reabilitação de 78 habitações do Bairro do Ingote”
 - ◆ Carácter de continuidade, pois nela se incluem as obras realizadas/a realizar no interior das habitações municipais do Bairro do Ingote.
 - No desenvolvimento desta acção considerou-se a recuperação de habitações devolutas com vista à sua atribuição a novos inquilinos, bem como de habitações ocupadas mas necessitando obras de reabilitação, nas seguintes modalidades:
 - ◆ Por empreitada, com recurso a concurso público no âmbito do PROHABITA:
 - ❖ Na empreitada de “Reabilitação de 78 habitações do Bairro do Ingote” no âmbito do PROHABITA foram totalmente recuperadas 8 habitações no ano de 2010:
 - ◇ Bloco 20, 2ºDtº; Bloco 15, 3ºEsq; Bloco 11, 3ºDtº; Bloco 23, 1ºDtº; Bloco 15, 2ºEsq; Bloco 11, 2ºEsq; Bloco 12, 1ºEsq; Bloco 5, Cave Esq;
 - ❖ Foram suspensos os trabalhos da empreitada supra mencionada a 12 de Maio de 2010, pelo prazo de 45 dias. As razões prendem-se com a indisponibilidade de reabilitar a habitação do Bloco 5, Cave Esqª, que fazia parte integrante da empreitada, por impossibilidade de desocupar a habitação.
 - ❖ Foram realizadas pequenas reparações por administração directa à medida que habitações foram ficando disponíveis, quer por falecimentos quer realojamentos provisórios.
 - ❖ Foram ainda executadas diversas obras de reparação por administração directa, envolvendo trabalhos de reparação e/ou substituição de mosaico, banheiras por bases de chuveiro; execução de novas redes de abastecimento de água em tubo inox, reparações e novas instalações eléctricas, aplicação de vidros em portas e janelas e em portas de entrada dos edifícios, e tratamento de paredes e tectos com lavagem, aplicação de anti-fungos e pintura, ou reparações na rede de águas e esgotos em 7 habitações e zonas comuns:
 - ◇ Bloco11, Espaços comuns;
 - ◇ Bloco 12, R/Ch Esq;
 - ◇ Bloco 13, 1º. Dtº;
 - ◇ Bloco 16, R/ch Dtº;
 - ◇ Bloco 16, 3º Dtº e Esq;
 - ◇ Bloco 18, 3º Dtº;
 - ◇ Bloco 21, R/Ch Esq;
 - ❖ Limpeza geral de coberturas e reparações.
 - ❖ Solicitado financiamento ao IHRU com vista ao financiamento das obras de reabilitação de mais 78 fogos deste Bairro e que estão em execução através da empreitada global de “Reabilitação de 78 habitações do Bairro do Ingote” (02.07.2007):

	Tipologia	Investimento total	Comparticipação	Empréstimo
Reabilitação de 78 fogos	6T1 + 72T3	985.720,46 €	482.860,23 €	482.860,23 €

- No final de 2010:
 - ◆ Assinado com o IHRU o contrato de comparticipação em 18 de Dezembro de 2008, tendo sido dispendidos 186.019,88 €, o que representa 38,52% do valor da comparticipação (482.860,23 €).
 - ◆ Desenvolveu-se a fase de conclusão da empreitada de “Reabilitação de 78 habitações do bairro do Ingote” com execução física a 99%.
 - ◆ Decorreram obras de conservação diversa no Bairro.
- Acção 5: Recuperação de outras habitações
 - Empreitada “Reabilitação das habitações municipais sitas no Bairro do Ingote - Bloco 21, r/ch esq; Bloco 20, 3º Esq; Bloco 8, 1º Esq e 3º Esq”:
 - ◆ Adjudicação – Despacho de 10.02.2010.
 - ◆ Proposta de alteração para reabilitação de fracções. Substituição do Bloco 8, 3º Esq pelo Bloco 22, 2º Esq. - aprovado em Reunião de Câmara de 14.09.2010.
 - ◆ Homologação do Auto de recepção provisória (23.12.2010).
 - ◆ No final de 2010: encontra-se concluída.

- Empreitada “Reabilitação de uma cobertura em Vale de Figueiras”:
 - ◆ Estão em curso os projectos de execução, plano de segurança, plano de resíduos, plano de consignação, caderno de encargos e pedido de cabimento.
 - ◆ No final de 2010: encontra-se em fase de abertura de procedimento.
- “Fornecimento de móveis de cozinha para as habitações”:
 - ◆ Bloco 26, 3º Esq; Bloco, 11-r/ch Esq; Bloco 13, Cave Dr.ª e Bloco 15, r/ch Dtº do Bairro do EX-Igappe, pelo valor de 5.439,00 €
- Acção 8: Outras reparações em espaços comuns
 - Empreitada “Execução de nova conduta de abastecimento de água ao edifício sito no Bairro do Ingote-Ex-Igappe, Bloco 1” - Obra recebida provisoriamente.
 - ◆ Início do processo de empreitada “Colunas montantes do Bloco 2 (Ingote) e dos Blocos 8,10,11,15 e 17 (ex-Igappe)”, tendo em vista a abertura de procedimento na modalidade de ajuste directo.
 - ◆ Início do processo de empreitada “Colunas montantes do Bloco 2 (Ingote) e dos Blocos 8,10,11,15 e 17 (ex-Igappe)”: processo de concurso, plano de segurança, plano de resíduos, plano de consignação, caderno de encargos e pedido de cabimento, tendo em vista a abertura de procedimento.
 - No final de 2010:
 - ◆ Estão em preparação os trabalhos de reparação dos espaços comuns de acordo com a programação efectuada.
- Acção 11: Recuperação de hab. Ex.-IGAPHE
 - Incluem-se as obras de reparação das habitações do Ex-IGAPHE transferidas para o património do município.
 - Desenvolveram-se obras de reabilitação das habitações ocupadas.
 - Por administração directa desenvolveram-se obras de reabilitação das habitações municipais.
 - Foram executadas diversas obras de reparação em 7 habitações e zonas comuns:
 - ◆ Bloco 3, 1º Esq;
 - ◆ Bloco 3, R/C Esq;
 - ◆ Bloco 8, 3º Dir;
 - ◆ Bloco 9, 2º Dtº;
 - ◆ Bloco 10, 1º Esq;
 - ◆ Bloco 10, 3º Esq;
 - ◆ Reparação do tecto no Centro Comunitário de S. Pedro
 - Está em elaboração o processo tendente à elaboração da empreitada “Reabilitação de 5 habitações devolutas no bairro do ex-Igappe”, das seguintes habitações:
 - ◆ Bloco 1- R/Ch Dtº; Bloco 5 R/Ch Dtº; Bloco 8 R/Ch Dtº; Bloco 10 R/Ch Dtº; Bloco 10 2º Dtº;

Código G.O.P.: 01 003 2003/601 – Const. do Centro Cívico B.º Rosa/Ingote/M. Formoso

- Acção 1: Concurso de ideias e projecto e sondagens
 - Parecer do DGURU de 06.05.2010 e Despacho de 11.05.2010.
 - Recebidos pareceres das entidades externas consultadas:
 - ◆ IGAC – Parecer recebido em 17.12.10;
 - ◆ IDP – Parecer recebido em 05.07.10;
 - ◆ ARS-Centro – Parecer recebido em 10.09.10;
 - ◆ ISS – Centro Distrital Coimbra – Parecer recebido em 24/08/10
 - Projecto Base efectuado a 09/06/2010.
 - Aprovação de Projecto Base em Reunião de Câmara (deliberação n.º 2402/2011, de 10/01/2011).
 - No final de 2010: Projecto Base concluído com pareceres internos e das entidades externas favoráveis.
- Acção 2: Construção
 - Não estando concluído o projecto não foi dado início a esta acção.

Código G.O.P.: 01 003 2003/602 – Loteamento em Almas de Fala – S.M. Bispo (PROHABITA)

- Acção 1: Projecto
 - Relativamente aos Lotes B, C, D, E, F e G, continua a ser desenvolvida a 4.ª fase do projecto do empreendimento, nomeadamente, projecto de execução de arquitectura e de redes prediais de água dos edifícios do empreendimento – para a conclusão dos quais se aguarda definição da EP em face da decisão, já transmitida, de substituir o sistema centralizado de aproveitamento solar para produção de águas quentes sanitárias por sistemas individuais. Relativamente à reformulação do Lote A num edifício de habitação colectiva com equipamento social no piso térreo, e consequentes alterações ao loteamento, deve ser elaborada proposta de ajuste directo para formação do contrato, de acordo com a alínea e) do n.º 1 do artigo 24.º do CCP.
 - Entrega da “Alteração ao Projecto do Loteamento em Almas de Fala”, datado de 20.07.2010, para ser proposta a sua aprovação em Reunião de Câmara (21.07.2010).
 - Aprovação da alteração da operação de loteamento do terreno municipal em Almas de Fala aprovada pela deliberação de Câmara n.º 6854/2005 (05/07/2005); aprova o ajuste directo da “reformulação dos projectos do empreendimento Municipal de Almas de Fala”, pelo valor total de 159.714,14€, mais IVA e com um prazo de 8 meses de execução; e aprova o Projecto base de arquitectura das habitações dos lotes LE1 e LE2 por já não se destinarem a Eq. Social (deliberação n.º 1651/2010 de 26/07/2010).
 - Assinatura do contrato relativo à prestação de serviços para a reformulação dos projectos do empreendimento, incluindo a elaboração do projecto do edifício de habitação colectiva e equipamento social a construir no lote A (30.12.2010).
 - No final de 2010:
 - ◆ Assinado o contrato relativo à reformulação dos projectos do empreendimento, devem ser entregues no prazo máximo de 2 meses os projectos das obras de urbanização da alteração ao loteamento e o Estudo Prévio do novo edifício a construir no lote A.
 - ◆ Continua a ser desenvolvida a 4.ª fase do projecto do empreendimento, relativamente aos lotes B, C, D, E, F e G.
 - ◆ Aguarda-se entrega da reformulação dos projectos de arquitectura e das redes de água e eléctrica das habitações dos lotes B, C, D, E, F e G para dar por concluído o projecto das instalações mecânicas de produção de água quente sanitária.

Código G.O.P.: 01 003 2003/603 – Infraestruturas de terrenos em Fala, R. Pinhal e construção habitação Social (PROHABITA)

- Acção 1: Projecto
 - Aguarda-se resposta quanto aos reais limites e dimensão da propriedade camarária que será objecto de intervenção, solicitada em 2003.

- Recebido levantamento topográfico com definição dos limites do terreno e dimensões da propriedade camarária que será objecto de intervenção (19.05.2010).
- O projecto fica fora do PROHABITA no âmbito da reprogramação feita.
- No final de 2010:
 - ♦ Estão definidos os limites e dimensões da propriedade camarária que será objecto de intervenção, aguardando-se, face à verificação de que a área do terreno é inferior à considerada no estudo de capacidade construtiva anteriormente realizado, a reformulação desse estudo.
 - ♦ Este projecto deixou de ser prioritário com a sua exclusão do PROHABITA.

Código G.O.P.: 01 003 2003/604 – Requalificação do Bairro da Misericórdia

- Acção 1: Concepção e construção do Novo Bairro da Misericórdia (PROHABITA)
 - Em 01.01.2010:
 - ♦ Trabalhos contratuais - Execução física de 99,5%
 - ♦ Trabalhos a mais imprevistos (drenagem de águas pluviais para o vale de Coselhas) - Execução física de 100%
 - ♦ Trabalhos a mais imprevistos (pré-instalação de painéis solares, aumento da área de garagem, alteração do PT, execução de muro de vedação sobre viga de coroamento, aplicação de estores com isolamento térmico e telemetria para contagem de consumos de água) - adicional escrito - Execução física 100%
 - ♦ Trabalhos a mais imprevistos (proposta 9, 10, 11, 12, 13, 14, 15 e 16 da empresa adjudicatária) - Execução física 100%
 - ♦ Trabalhos de estabilização dos terrenos da encosta - execução física 100%
 - ♦ Aguarda-se a ligação definitiva do posto de transformação para a recepção provisória da totalidade da obra (ligação definitiva do PT em 21/01/2010)
 - Auto de entrega e de Recepção Provisória das infra-estruturas eléctrica do Novo Bairro da Misericórdia (13.01.2010).
 - Recepção provisória da empreitada (25.03.2010).
 - Aprovado a 2.ª revisão de preços (provisória) da empreitada no valor de 100.449,96€ (Deliberação n.º 1529/2010 de 28.06.2010).
 - No final de 2010: Empreitada concluída.
- Acção 3: Protocolo com a Misericórdia
 - Estava celebrado o protocolo entre a Câmara Municipal de Coimbra e a Santa Casa da Misericórdia de Coimbra para a aquisição do terreno onde se construiu o Bº da Misericórdia e realizados 96% do valor global (130.000 €).
 - Aguarda escritura do terreno.

Código G.O.P.: 01 003 2003/607 – Requalificação do B.º da Fonte do Castanheiro

- Acção 1: Arranjos exteriores
 - A operação de loteamento encontra-se aprovada e alguns lotes estão já delimitados, aguardando-se orientações para elaboração dos projectos das obras de urbanização do loteamento.
 - No final de 2010: O Projecto de Loteamento encontra-se aprovado e alguns lotes estão já delimitados.
- Acção 2: Recuperação de habitações municipais (PROHABITA)
 - Rectificação da estimativa orçamental para a reparação da habitação sita na Rua 13 de Maio n.º 32, sita na Rua do Mondego n.º 34 e sita na Rua das Fogueiras n.º 8.
 - Abertos procedimentos para ajustes directos.
 - No final de 2010:
 - ♦ Iniciada reformulação dos projectos de recuperação das habitações, de acordo com a operação de loteamento aprovada – Em desenvolvimento Projecto Base das habitações do tipo B1 que terão tipologia T3 (12), consideradas prioritárias por não terem sido integradas no processo de venda, por se tratar, cada uma delas, de uma moradia bifamiliares, e por estarem incluídas no PROHABITA
 - ♦ Projecto Base do projecto de recuperação das habitações do tipo B1 em fase de conclusão.
- Acção 3: Conservação diversa
 - Por administração directa repararam-se as seguintes habitações:
 - ♦ Rua do Mondego n.º 19;
 - ♦ Rua Verde Pinho n.º 21;
 - ♦ Rua do Mondego n.º 11.

Código G.O.P.: 01 003 2003/609 – Urbanização do Bairro da Fonte da Talha

- Acção 7: Reparação de habitações municipais (PROHABITA)
 - Empreitada em execução
 - Aguarda-se a entrega dos certificados energéticos para a celebração dos contratos de arrendamento.
 - Entrega das seguintes habitações:
 - ♦ 13/01/2010 – Bloco 45 1.º Dtº, Bloco 8 R/Chão Esq, Bloco 14 3.º Esq, Bloco 23 1.º Esq, Bloco 11 1.º Dtº;
 - ♦ 09/04/2010 – Bloco 29 2.º Esq, Bloco 23 3.º Dtº, Bloco 17 3.º Esq;
 - ♦ 21/04/2010 – Bloco 17 2.º Esq;
 - ♦ 27/05/2010 – Bloco 14 3.º Dtº, Bloco 45 1.º Esq, Bloco 14 R/Ch Dtº;
 - ♦ 25/06/2010 – Bloco 8 1.º Esq, Bloco 8 1.º Dtº, Bloco 8 2.º Dtº;
 - ♦ 19/08/2010 – Bloco 14 2.º Esq, Bloco 17 2.º Dtº, Bloco 29 1.º Dtº.
- Acção 8: Conservação diversa
 - Por administração directa repararam-se as seguintes habitações:
 - ♦ Bloco 8 R/Chão Esq e Dtº,
 - ♦ Bloco 11 2.º Dtº
 - ♦ Bloco 38 Cave Esq, 1.º Esq e 3.º Dtº

Código G.O.P.: 01 003 2003/610 – Recuperação e Reparação de Habitações no B.º de Celas

- Coordenou-se os projectos de infra-estruturas eléctricas de baixa tensão / iluminação pública e telecomunicações, relativos à transição das infra-estruturas aéreas para subterrâneas, que foram elaborados pela EDP, Portugal Telecom, Cabovisão. Com os projectos, elaborou um caderno de encargos, com vista à abertura de um procedimento por empreitada.

- Acção 1: Reconstrução hab. municipais Rua Marco da Feira nº 3 e obras similares em hab. do mesmo bairro (PROHABITA)
 - Em 01.01.2010:
 - ◆ Empreitada de “Reconstrução de 7 Habitações no Bairro de Celas” concluída
 - ◆ Reparação de anomalias, pela empresa adjudicatória, da habitação n.º3 da Rua do Marco da Feira.
- Acção 4: Recuperação de outras hab. devolutas (PROHABITA)
 - Aguarda-se revisão de preços provisória.
 - Estão elaborados os projectos para a abertura de procedimento para a Reparação de 24 Habitações no Bairro de Celas. Aguardam-se projectos térmicos certificados pelo IteCons.
 - Rectificação dos projectos de arquitectura e conclusão.
 - Refez-se os projectos de especialidades, de infra-estruturas eléctricas, telefónicas/Informática, das seguintes fracções:
 - ◆ Rua das Cozinhas nº2, nº4 e nº6;
 - ◆ Rua do Castelo nº9, nº11 e nº13;
 - ◆ Largo de S. João nº8, nº9 e nº10;
 - ◆ Rua dos Estudos nº3;
 - ◆ Rua do Castelo nº10 e nº12;
 - ◆ Rua do Borrvalho nº 11, nº13 e nº15
 - ◆ Rua Larga nº 4 e nº 2 e Rua do Borrvalho nº 4 e nº2;
 - ◆ Rua Marco da Feira nº 13, nº15 e nº17;
 - ◆ Rua Marco da Feira nº 7 e nº11.
- Acção 5: Conservação diversa
 - Esta rubrica destina-se à execução de pequenas reparações no Bairro de Celas.
 - Por administração directa e sem custos reflectidos nesta rubrica repararam-se as seguintes habitações:
 - ◆ Rua dos Estudos n.º 6;
 - ◆ Rua do Castelo n.º 4;
 - ◆ Rua dos Estudos n.º 2.
- Acção 6: Conservação de outras infra-estruturas
 - Consignação da empreitada de “Execução de Infra-estruturas Subterrâneas no Bairro de Celas” (21.01.2010).
 - Nomeação da comissão de vistoria para efeitos de recepção provisória (despacho de 22.11.2010).
 - No final de 2010:
 - ◆ Aguarda-se a aprovação da revisão de preços e a realização de vistoria para efeitos de recepção provisória.

Código G.O.P.: 01 003 2003/611 – Conservação diversa equipamentos inst. eléctricas, águas e esgotos

- Acção 1: Recuperação hab. municipal Rua Verde Pinho – Blocos D e C e outros
 - Aguarda a elaboração dos projectos de intervenção em dois apartamentos e a definição sobre o tipo de intervenção a realizar (adaptação dos apartamento a pessoas com mobilidade reduzida ou não).
- Acção 2: Conservação diversa
 - Reabilitação do Bairro da Conchada Blocos 30, 32 e 50”.
 - Empreitada de demolição do edifício sito no Beco das Canivetas nº 4 que corresponde à demolição de um edifício sito naquele local e que face ao seu estado de ruína, as obras foram, realizadas com recurso a empreitada por ajuste directo.
 - Adjudicada (despacho de 09.09.2010), pelo valor de 14.990,00€.
 - A empreitada “ Reabilitação do Bairro da Conchada, Blocos 30, 32 e 50” encontra-se finalizada.Com valor realizado em 2010 de 8.483,07€
 - A empreitada de Demolição do “Edifício sito no Beco das Canivetas nº 4, encontra-se ainda em fase de execução.
 - No que se refere à acessória técnica ao empreendimento municipal do Novo Bairro da Misericórdia, esta já se encontra concluída.
 - Aquisição de grades de Lagarto para o o Bº do Ingote no montante de 1.652,40 €
- Acção 4: Apoio a estratos sociais desfavorecidos – conserv. habitações
 - O Regulamento para apoio a estratos sociais desfavorecidos foi aprovado pela CMC a 24/03/2003 e pela Assembleia Municipal a 14/01/2004 e no âmbito do qual foram prestados apoios na elaboração de projectos a vários municípios com o devido enquadramento neste regulamento.
 - Face à avaliação que foi sendo efectuada constatou-se a necessidade de proceder a alguns ajustes e introduzir uma componente de apoio financeiro. Foi proposto e aprovado pela CMC na sua reunião e 16 de Março e na da Assembleia Municipal de 10 de Setembro a alteração que consubstancia as alterações referidas.
 - Publicação do Regulamento.
 - Não houve nenhuma candidatura que reunisse condições para aprovar o respectivo apoio financeiro.

Código G.O.P.: 01 003 2003/614 – Recuperação de Imóveis na Rua Bernardo de Albuquerque

- Acção 1: Projecto
 - Estudo prévio do projecto de recuperação dos dois imóveis (recuperação com alteração e ampliação e demolição com construção) em fase de conclusão – aguarda conclusão da memória descritiva.

Código G.O.P.: 01 003 2003/615 – Recuperação de Imóveis na Rua Direita e Arco do Ivo

- Estes imóveis deixaram de estar incluídos na candidatura ao PROHABITA, face à reprogramação do acordo celebrado com o IHRU, no âmbito daquela legislação.
- Acção 3: R. Direita, 16-18 (PROHABITA)
 - Projecto enviado à SRU para apreciação.
 - 15.12.2010 – Foi realizada vistoria técnica com ITECONS.
- Acção 13: Rua Direita 69 – 71 (PROHABITA) – Aquisição
 - Prosseguem as negociações para a aquisição do prédio sito na Rua Direita, 69-71.
- Acção 16: Adaptação de imóvel para a Orquestra Clássica do Centro
 - Não foi dada sequência a esta acção uma vez que a Orquestra Clássica do Centro já se encontra instalada em local definitivo.

Código G.O.P.: 01 003 2003/618 – Construção de Imóveis na Rua da Alegria

- Acção 2: Consolidação/construção
 - Despesa realizada e paga no valor de 17.709,38 €

Código G.O.P.: 01 003 2003/619 – Construção de Imóveis na Rua Corpo de Deus

- Acção 1: Projecto
 - Concluído o projecto base de arquitectura, aguarda-se a concretização da escritura relativa ao prédio sito na Rua Corpo de Deus, 70-72 necessária à posse efectiva dos prédios por parte do município, após o qual se pretende avançar com o projecto de execução.
 - Pedido de nova avaliação do prédio urbano correspondente ao 70-72 da Rua Corpo de Deus.
 - Aguarda-se a concretização da escritura relativa ao prédio sito na Rua Corpo de Deus, 70-72 necessária à posse efectiva dos prédios por parte do município, após o qual se pretende avançar com o projecto de execução
- Acção 3: Aq. terrenos (def. proj. 2002/328-1)
 - Assinada a escritura de compra do prédio sito na Rua Corpo de Deus, 78-80 em 29-12-2009.
 - Durante o ano foi pedido nova avaliação do prédio urbano correspondente ao 70-72 da Rua Corpo de Deus.
 - Aguarda-se a concretização da escritura relativa ao prédio sito na Rua Corpo de Deus, 70-72 necessária à posse efectiva dos prédios por parte do município.

Código G.O.P.: 01 003 2003/620 – Centro de Realojamento da Baixa (PROHABITA)

- Acção 2: Construção
 - Processo de licenciamento das instalações eléctricas em curso na CERTIEL.
 - Projecto aprovado a 10.12.2010.
 - Execução física a 100%.

Código G.O.P.: 01 003 2003/621 – Recuperação e Renovação Urbana e Social da Baixa (RRUSB)

- Acção 1: Levant. social do edificado (Protoc. Univ)/SIGURB
 - Aguarda-se entrega final e formal do levantamento social e do edificado da Baixa, efectuado pelas equipas da Universidade de Coimbra.

Código G.O.P.: 01 003 2003/622 – Obras Coercivas

- Acção 1: Obras
 - Largo da Sé Velha 8 a 12
 - ♦ Inquérito administrativo de 12/01/2010. Aprovação da notificação para pagamento das rendas na conta da Câmara Municipal (despacho de 15/11/2010). Aprovação da revisão de preços (deliberação n.º 2012/2010).
 - ♦ No final de 2010: Execução física a 100%.
 - R. Joaquim António de Aguiar 42
 - ♦ Homologação do auto de recepção provisória (despacho de 02/02/2010). Envio de declaração de obra concluída (despacho de 20/04/2010). Inquérito administrativo através do Edital n.º 73/2010. Aprovação do cálculo da revisão de preços (deliberação de 15/12/2010)
 - ♦ No final de 2010: Execução física a 100%.
 - Limpeza e emparedamento do imóvel sito na estrada da Beira n.º 485
 - ♦ Inquérito administrativo através do Edital n.º 22/2010. Aprovação da comissão para recepção definitiva por despacho de 20/04/2010. Recepção definitiva a 18/05/2010. Homologação do auto de recepção definitiva e autorização de restituição de valores retido para depósito de garantia (despacho de 21/07/2010).
 - Obras de reabilitação do edifício sito na Rua Borges Carneiro n.º 46, 48 e 50
 - ♦ Aprovação dos trabalhos a mais no valor de 5.582,69€ (despacho de 26/03/2010). Aprovação da comissão para recepção provisória (despacho de 18/10/2010). Recepção provisória a 10/11/2010. Homologação do auto de recepção provisória e aprovação do cálculo da revisão de preços (despacho de 28/12/2010).
 - Demolições R. Direita 24-28, 38-40
 - ♦ Retomados os trabalhos de demolição (despacho de 23/03/2010). Aprovada a comissão para recepção provisória e aprovado cálculo da revisão de preços (despacho de 30/12/2010).
 - ♦ Execução física a 100 %.
 - Montagem/Desmontagem da Estrutura da R. Direita
 - ♦ Aguarda a existência de condições de segurança para desmontagem da estrutura.
 - ♦ Execução física a 96%.
 - Rua do Cedro 35
 - ♦ Aprovação da prorrogação do prazo por 30 dias (despacho de 12/01/2010).
 - ♦ Aprovação da comissão para recepção provisória (despacho de 26/03/2010).
 - ♦ Recepção provisória a 27/04/2010.
 - ♦ Homologação do auto de recepção provisória (despacho de 18/05/2010)
 - ♦ Autorização da revisão de preços (despacho de 20/10/2010).
 - ♦ Execução física a 100%.
 - ♦ Revisão de preços no valor de 468,14€.
 - Rua 10 de Junho 78
 - ♦ Contrato escrito da empreitada em 11/03/2010.
 - ♦ Aprovação dos documentos solicitados com a adjudicação e a nomeação da comissão para consignação e posse administrativa (despacho de 23/03/2010).
 - ♦ Posse administrativa do imóvel e consignação da empreitada em 19/04/2010.
 - ♦ Aprovação da notificação para pagamento das rendas na conta da Câmara Municipal (despacho de 11/05/2010).
 - ♦ Aprovação da substituição de trabalhos (despacho de 06/06/2010).
 - ♦ Nomeação da comissão para a recepção provisória (despacho de 15/07/2010).
 - ♦ Recepção provisória em 20/08/2010.
 - ♦ Homologação do auto de recepção provisória em 18/10/2010.

- ◆ No final de 2010: Execução física a 100%. Realizados 19.056,36€
- Sé Velha 8 a 12- Cobertura
 - ◆ Inquérito administrativo publicitado a 12/01/2010.
 - ◆ No final de 2010: Execução física a 100%.
- Obras de reparação das deficiências no edifício sito na Rua Adelino Batista, n.º7 – Ribeiro da Póvoa
 - ◆ Homologação do auto de recepção provisória (despacho de 01/06/2010).
 - ◆ Aprovação do envio à firma de declaração de obra concluída (despacho de 01/09/2010).
 - ◆ Aprovação do cálculo da revisão de preços (despacho de 21/12/2010).
 - ◆ No final de 2010: Execução física a 100%.
 - ◆ Revisão de preços no valor de 228,64€.
- Obras de contenção da envolvente exterior do edifício sito na Travessa de Montarroio 1 a 9
 - ◆ Aprovação da extensão do prazo de suspensão e do prazo de prorrogação da obra (despacho de 24/02/2010).
 - ◆ Nomeação da comissão proposta para recepção provisória (despacho de 21/07/2010).
 - ◆ Recepção provisória em 10/11/2010.
 - ◆ Homologação do auto de recepção provisória em 28/12/2010.
 - ◆ Aprovação o cálculo da revisão de preços (despacho de 28/12/2010).
 - ◆ No final de 2010: Execução física a 100%.
- Bairro Sousa Pinto n.º 39/41
 - ◆ Contrato escrito de empreitada em 25/03/2010.
 - ◆ Aprovação dos documentos solicitados com a adjudicação e nomeação da comissão para consignação e posse administrativa (despacho de 20/04/2010).
 - ◆ Posse administrativa do imóvel e consignação da empreitada em 30/05/2010.
 - ◆ Aprovação da notificação para pagamento das rendas na conta da Câmara Municipal (despacho de 30/06/2010).
 - ◆ Nomeação da comissão para recepção provisória (despacho de 04/10/2010).
 - ◆ Recepção provisória em 16/11/2010.
 - ◆ Homologação do auto de recepção provisória em 13/12/2010.
 - ◆ No final de 2010: Execução física a 100%.
- Reabilitação R. Sargento-Mor 5
 - ◆ Foi efectuado nova proposta de trabalhos a executar com diminuição do orçamento. Organizado processo de concurso.
- Rua do Moreno 17/19
 - ◆ Informada a Junta de Freguesia de Sta Cruz sobre ponto de situação do processo (despacho de 30/04/2010). Organizado processo de concurso mas não houve actividade desenvolvida.
- R. Ferreira Borges 13/17
 - ◆ Organizado processo de concurso.
- Travessa José Fernandes - Tovim de Baixo
 - ◆ Organizado processo de concurso.
- Rua das Azeiteiras 44 a 46
 - ◆ Organizado processo de concurso.
- Rua Professor Albuquerque Matos 88
 - ◆ Organizado processo de concurso.
- Travessa da Esperança 2
 - ◆ Verificado o estado do edifício (despacho de 29/04/2010). Processo transita para análise de eventual candidatura ao Programa RECRIA.
- R. Couraça dos Apóstolos 66
 - ◆ Organizado processo de concurso.
- Bencanta S. Martinho do Bispo
 - ◆ O processo está em fase de arquivo dado que os proprietários concluíram as obras ordenadas.
- Rua do Cabido 8 a 18
 - ◆ Organizado processo de concurso.
- R. 5 de Outubro, 75 - Adémia
 - ◆ Processo arquivado (despacho de 30/06/2010).
- Outras
 - ◆ Rua do Arco do Ivo 9 (revisão de preços)
 - ❖ Aprovação do cálculo da revisão de preços (despacho de 18/05/2010).
 - ❖ Execução física a 100%. Realizados 1.913,79€.
 - ◆ Rua Visconde da Luz 19/21 (revisão de preços)
 - ❖ Execução física concluída, encontra-se dentro do prazo de garantia.
 - ◆ Beco do Bacalhau (revisão de preços)
 - ❖ Execução física concluída, encontra-se dentro do prazo de garantia.
 - ◆ Beco de Montarroio 15 (revisão de preços)
 - ❖ Execução física concluída, encontra-se dentro do prazo de garantia.
 - ◆ Rua de Saragoça (revisão de preços)
 - ❖ Execução física concluída, encontra-se dentro do prazo de garantia.
 - ◆ Rua Ferreira Borges 1 (Baixada da EDP)
 - ❖ Execução física concluída, encontra-se dentro do prazo de garantia.
 - ❖ Despesa de baixada da EDP (770,95€ com IVA).

Código G.O.P.: 01 003 2003/623 – RECRIA

- Acção 1: Comparticipação à recuperação de edifícios (apoios)
 - Em 01.01.2010: 11 processos em curso.
 - Durante o ano de 2010 foram concluídos 3 processos, 1 candidatura cancelada e 1 candidatura indeferida, 1 com obra em fase de conclusão e 3 com obra a decorrer. Encontram-se em fase de apreciação técnica 2 processos e em fase de instrução 3.
 - Suspensa a candidatura do imóvel sito na Rua Dr. António José de Almeida nº 63 em Coimbra (despacho de 11/05/2010).
 - Deliberação nº 1742/2010 de 09/08/2010 a revogar a deliberação nº 5232/2008 de 12/05/2008 e a dar conhecimento desta revogação para anulação do cabimento e do compromisso da comparticipação do imóvel sito na Rua Antero de Quental nº 28.
 - Deliberação nº 2198/2010 de 22/11/2010 a revogar a deliberação nº 6902/2009 de 16/02/2009 e a aprovar a nova comparticipação do imóvel sito na Rua Pinheiro Chagas nº 31-33.
 - Aprovada a comparticipação municipal da candidatura do imóvel sito na Rua Octaviano de Sá nº 1, em Coimbra (deliberação nº 2266/2010 de 06/12/2010).

Código G.O.P.: 01 003 2003/624 – RECRIPH

- Acção 1: Comparticipação recuperação edifícios part./arrendamento
 - Durante o ano de 2010 deu entrada um processo de candidatura que se encontra em fase de apreciação pelo IHRU.

Código G.O.P.: 01 003 2003/626 – Demolição de imóveis degradados e realojamentos provisórios

- Acção 1: Demolição
 - Com o apoio do Itcons estão em curso várias vistorias aos imóveis municipais da zona da Baixa de forma a verificar o seu estado de conservação.
- Acção 2: Aquisição de serviços
 - Esta acção teve como objectivo a aquisição de serviços para realojamento de famílias que face ao estado das suas habitações tenham de ser realojadas provisoriamente e com urgência.

Código G.O.P.: 01 003 2003/627 – Bolsa de Realojamento

- Acção 1: Aquisição de habitações (def. proj. 2002/328)
 - Esta acção tinha como objectivo a aquisição de habitações com vista a constituir uma bolsa de realojamento que viesse a permitir o realojamento de famílias cujas habitações seriam demolidas por força da implementação de operações urbanísticas ou da rede viária do Município. Contudo, no ano de 2010, esta acção não teve qualquer desenvolvimento.
- Acção 2: Arrendamento de habitações (PROHABITA)
 - Dos três contratos já celebrados com o IHRU e referentes a 53 fogos, os valores de comparticipação estão praticamente saldados. Foi celebrado um novo contrato, correspondente ao arrendamento de 8 habitações (em 2008) e foi submetido novo pedido referente a 9 fogos, cujo contrato ainda não foi celebrado
 - Em 2010 e face ao terminus, de acordo com o mapa seguinte:

Tipologias	Nº. de fogos neces após reprogramação	Nº. de Fogos arrendados em 2005/2006 (cont de financiamento)	Nº. de fogos arrendados em 2007	Nº. de fogos arrendados em 2008	Nº. de fogos arrendados em 2009	Nº. de fogos arrendados em 2010	Nº. total de fogos arrendados	Taxa de execução
T0/T1	17	7	3	0	2	0	12	71%
T2	33	18	2	3	4	3	30	91%
T3	35	18	3	5	4	2	32	91%
T4	5	2	0	0	1	0	3	60%
TOTAL	90	45	8	8	9	5	75	83%

- Pela análise do quadro verifica-se, relativamente ao inicialmente previsto, um excesso de arrendamento na tipologia T3 em detrimento da Tipologia T4. Para esta última tipologia não se verifica grande disponibilidade no mercado de arrendamento, o que tem dificultado o realojamento de famílias numerosas para as quais também não existe alternativa disponível no parque habitacional do município.
- Em 2010, apesar do pedido de financiamento efectuado, não foi celebrado novo contrato de financiamento, correspondente ao arrendamento de 2009, tendo em parte esta situação ter ficado dependente do nosso pedido de reprogramação e da sua aceitação, pois o acordo inicial acabaria em Janeiro de 2005. A referida reprogramação foi aceite com a possibilidade de no ano de 2011 se efectuou o arrendamento de 15 novas habitações.
- No final de 2010:
 - ♦ Prossegue a procura no mercado de arrendamento de habitações disponíveis e adequadas às famílias a realojar.
 - ♦ Em preparação novo pedido de financiamento para a comparticipação das 5 habitações arrendadas em 2010.
 - ♦ Foram recebidos 91 603,25 € provenientes da comparticipação do IHRU correspondentes ao ano em análise.
- Acção 3: Arrendamento de outras habitações
 - Prossegue a procura no mercado de arrendamento, de habitações disponíveis e adequadas às famílias a realojar. Nesta rubrica estão incluídos os arrendamentos de famílias que devido a operações urbanísticas e a despejos urgentes de habitações municipais e privadas (DL 157/06) em situação de perigo para os seus ocupantes
 - O arrendamento de habitações que estão incluídas nesta acção e efectuando um quadro global e por tipologia está de acordo com o mapa seguinte:

Tipologias	Nº. de fogos arrendados desde 2003 a 2006	Nº. de fogos arrendados em 2007	Nº. de fogos arrendados em 2008	Nº. de fogos arrendados em 2009	Nº. de fogos arrendados em 2010	Nº. total de fogos arrendados
T0/T1	13	5	1	0	3	22
T2	15	6	5	0	2	28
T3	8	0	3	0	4	15
T4	0	0	0	0	2	2
TOTAL	36	11	9	0	11	67

Código G.O.P.: 01 003 2003/629 – Organização de Moradores

- Acção 1: Apoio às actividades das Associações de Moradores/Fomento da gestão participada
 - No âmbito do Protocolo de colaboração celebrado com a Associação de Moradores do Bairro da Rosa referente ao desenvolvimento de actividades no Circuito de Manutenção do Planalto (deliberação n.º 5333/2008 de 26-05-2008), foi atribuído à referida Associação o subsídio anual no montante de €2400. Contudo, e pela necessidade de se rever o funcionamento deste equipamento e, consequentemente dos termos deste protocolo, o mesmo foi suspenso, não tendo vigorado no ano de 2010. Assim, no presente ano apenas foi realizado a despesa de €200 referente a Setembro de 2008 (que estava em falta).
 - No que diz respeito à gestão do Parque Infantil do Ingote, e de acordo com a Deliberação n.º 5052/2004 de 16-08-2004, foi celebrado um protocolo de colaboração a 13 de Setembro de 2004 com a Associação de Moradores do Bairro do Ingote, o qual previa a atribuição de um subsídio mensal de €200 a essa Associação para a gestão diária do equipamento. Tendo presente as alterações legais que vigoraram em 2009 e que se mantiveram em 2010, o valor pago mensalmente a esta entidade foi concretizado.

- Tendo presente as alterações legais que vigoraram em 2009 e que se mantiveram em 2010, o valor pago mensalmente à Cooperativa Semearelvinhas foi concretizado,

Código G.O.P.: 01 003 2003/631 – Integração social pop. residente bairros municipais

- Acção 1: Animação educativa - Aquisição de bens
 - As actividades previstas nesta acção foram realizadas sem quaisquer custos directos, com base nos recursos próprios do serviço e no apoio por parte de entidades parceiras.
 - "Bairros em Flor" - No período compreendido entre 5 de Maio e 18 de Junho de 2010 foi dinamizada a referida acção. Esta envolveu diversos bairros municipais, mais concretamente Bairros da Rosa e Ingote, Centro de Estágio Habitacional, Bairros da Misericórdia e da Conchada, e os Bairros de Celas e da Fonte da Talha, que procederam ao embelezamento de diversos locais com 13 participações. Esta acção foi efectuada com bens existentes no serviço, assim como a reutilização de diversos materiais. A acção terminou a 18 de Junho, no Arraial da Fonte da Talha, com a entrega dos prémios da "melhor rua ou parqueta", "melhor varanda" e "melhor jardim".
 - "Festa de Verão do Planalto" – realizou-se no dia 18-06-2010, no Parque de Merendas do Ingote, e tratou-se de uma iniciativa aberta à Comunidade e que coincidiu com o encerramento do ano lectivo. Contou com a participação da Escola EB1 e Jardim de infância do Ingote, Associação de Pais da EB1 do Ingote, projecto Trampolim, Associação Escola de Música, Caritas Diocesana de Coimbra – Centro Comunitário S. José e Associações de Moradores do Bairro da Rosa e Ingote. Esta acção não acarretou custos directos, tendo contado com a cedência de bens por parte das várias entidades participantes no evento.
 - O Encontro de Inquilinos teve lugar no estacionamento exterior contíguo ao Instituto Português da Juventude, em simultâneo com a Mostra de Talentos, que decorreu a 23-11-2010. Através da colaboração do Exército e de outros serviços da Câmara Municipal de Coimbra, foram cedidos os equipamentos necessários à realização do evento, que contou com a participação das Associações de Moradores do bairro da Rosa, do bairro do Ingote e do Bairro da Fonte da Talha, assim como da Cooperativa Semearelvinha e da Associação Escola de Música / Filarmónica do Planalto.
- Acção 2: Animação recreativa/desportiva – Aquisição de bens
 - As actividades previstas nesta acção foram realizadas sem quaisquer custos directos, com base nos recursos próprios do serviço.
 - No que diz respeito a actividades desportivas com inquilinos municipais, salienta-se o desenvolvimento de Hidroginástica com os moradores do bairro de Celas, actividade semanal promovida e acompanhada por este serviço, sem quaisquer custos adicionais no seu desenvolvimento.
- Acção 3: Aquisição de serviços de transporte
 - Acção aprovada no âmbito do Programa "Animarte VIII" (deliberação n.º 1165/2010 de 26.04.2010).
 - ♦ Apoio a uma deslocação às Amendoeiras em Flor em 14-03-2010 promovida pela Associação de Moradores do Bairro do Ingote. Custo de 525 € (deliberação n.º 686 de 15-02-2010).
 - ♦ Apoio com transporte a uma deslocação à Nazaré no dia 18-07-2010 promovida pela Associação de Moradores do Bairro da Rosa. Custo de 380,59 € (deliberação n.º 1165 de 26-04-2010).
 - ♦ Transporte dos inquilinos Municipais integrados no "Programa de Verão Intergeracional" que decorreu no período de 26 a 30 de Julho na Praia de Mira. Custo de 2.210,85 € (deliberação n.º 1165 de 26-04-2010).
 - ♦ Apoio com transporte a uma deslocação a São Martinho do Porto promovida pela Associação de Moradores do Bairro do Ingote em 08-08-2010. Custo de 380,50 € (deliberação n.º 1165 de 26-04-2010).
 - ♦ Apoio a uma deslocação à Serra da Estrela em 10-10-2010 promovida pela Associação de Moradores do Bairro da Rosa. Custo de 400 € (deliberação n.º 1165 de 26-04-2010).
 - Foram realizadas durante 2010 várias despesas correspondentes a despesas transitadas do ano de 2009, no valor global de €2.150:
 - Foi efectuado apoio à Associação de Moradores do Bairro de Celas, para uma ida a Braga a 05-09-2010, que teve como custo 425 € (deliberação n.º 1740/2010 de 09-08-2010), assim como ao Grupo Solteiras e Casadas do Ingote, para transporte do seu jantar de Natal a 11-12-2010, que teve como custo 250 €.
- Acção 4: Apoio a inst. – Tranf. Correntes
 - Apoio ao Projecto Trampolim, com candidatura aprovada pelo Projecto Escolhas, no qual estão previstas actividades com vista à inclusão social de crianças e jovens residentes nos Bairros Municipais Rosa e Ingote. Neste âmbito o Município disponibilizou instalações localizadas nos Bairros Municipais Rosa e Ingote, bem como atribui um subsídio à entidade gestora do Projecto Trampolim – Caritas Diocesana de Coimbra, no montante de 23.345,04€, (deliberação em 28/09/2009). Por motivo de redução da equipa afecta ao Projecto Trampolim no primeiro trimestre de 2010 foi retirada a quantia de 3.664,89€ ao montante de 23.245,89€, sendo o valor realizado de 19.681,00€, correspondente ao montante de subsídio final do ano, considerado no programa "Animarte IX /2010 (deliberação de 26/04/2010).
 - Apoio ao projecto "Bando à Parte – Culturas juvenis, Arte e Inserção Social", cuja operacionalização é da responsabilidade da companhia de teatro "O Teatrão". Trata-se de um projecto que visa desenvolver capacidades artísticas, espírito crítico e de liderança, análise e apropriação do espaço urbano junto de jovens residentes nos Bairros Municipais do Município de Coimbra. Neste sentido, o projecto surge na sequência do trabalho que a Câmara Municipal tem vindo a desenvolver nos Bairros
 - Neste sentido, o projecto surge na sequência do trabalho que a Câmara Municipal tem vindo a desenvolver nos Bairros Municipais, designadamente através do Projecto Trampolim e através das várias edições "Mostra de Talentos".
 - Neste sentido, foi previsto no Programa Animarte IX de 2010 – Proposta de actividades de animação socioeducativa, a atribuição de um subsídio no montante de 10.000,00€ ao Teatrão, para dinamização do Projecto "Bando à Parte – Culturas juvenis, Arte e Inserção Social" (deliberação n.º 1165/2010 de 26.04.2010).
- Acção 6: Transf. de rendas para a Santa Casa da Misericórdia de Coimbra
 - Acção aprovada (Deliberação n.º 2616/2003 de 16.06.2003), tendo por base o Protocolo celebrado entre a Câmara Municipal de Coimbra e a Santa Casa da Misericórdia de Coimbra a 15.11.1990, que tem carácter de continuidade e que corresponde ao pagamento anual de 50% das rendas pagas pelos inquilinos municipais do Bairro das 28 habitações da Conchada.
 - Está realizada a despesa de €4.641,38, referente aos 50 % das rendas efectivamente pagas pelos inquilinos do empreendimento municipal das 28 habitações da Conchada entre Dezembro de 2009 e Outubro de 2010 (Despacho de 29.11.2010).
- Acção 7: Centro de Artes e Ofícios – aquisição de serviços
 - Aquisição de serviços ao Ateneu no valor de €250.
- Acção 10: Animação Educativa – Aquisição de Serviços
 - Acção aprovada no âmbito do Programa "Animarte VIII" (deliberação n.º 1165/2010 de 26.04.2010).
 - No âmbito do Programa ANIMARTE IX, no que diz respeito à iniciativa "Mostra de Talentos", que decorreu no Instituto Português da Juventude a 23 de Outubro, foram adjudicados serviços de sonorização, tendo sido gasto o montante 1 788,00€. Esta iniciativa teve como objectivo valorizar as qualidades e talentos em diversas áreas culturais das crianças e jovens com idades compreendidas entre os 6 e os 18 anos, melhorando desta forma a sua auto-estima. Em 2010, contou com a presença de 12 actuações de 52

crianças e jovens provenientes de diversos bairros municipais, subarrendamentos, Comunidade Juvenil S. Francisco de Assis e Associação Cultural Recreativa do Arreiro, e uma assistência de aproximadamente 140 pessoas.

- No âmbito da actividade Mostra de Talentos 2010, foi instruído o processo para pagamento da autorização dos direitos de autores à Sociedade Portuguesa de Autores, no valor de €111.
- Acção 11: Animarte-Animação Recreativa/Desportiva – Aquisição de Serviços
 - “Concerto de Natal”: tratou-se de uma iniciativa aberta à comunidade, tendo o programa sido da responsabilidade da Associação Escola de Música /Filarmónica do Planalto através da actuação da Orquestra Filarmónica do Planalto, realizado no Salão Nobre da Câmara Municipal de Coimbra no dia 16 de Dezembro. No âmbito da colaboração que o Município tem vindo a prestar a esta Associação, foi instruído o processo para apoio à refeição/ jantar para 45 músicos no dia 16 de Dezembro, através da aquisição de refeições (jantar) dos músicos da Associação Escola de Musica Filarmónica do Planalto, que actuaram no Concerto de Natal, tendo sido estimado um gasto no montante 359,51€.

Código G.O.P.: 01 003 2004/4 – Projecto de Integração e Realojamento do “Clã Monteiro”

- Acção 3: Centro de Apoio Social – aquisição de serviços
 - De 01 Janeiro a 31 de Março de 2010, na continuidade do trabalho que vinha a ser desenvolvido, e correspondente a uma aquisição de serviços com a Associação Fernão Mendes Pinto, no valor de 55.488,76€, no âmbito do Concurso Público n.º 5/2007 foi assegurado o acompanhamento técnico e permanente às famílias residentes no Equipamento Municipal – Centro de Estágio Habitacional, cujo prazo de validade terminava nesta data. Nos meses de Abril, Maio, Junho, Julho e Agosto de 2010 os serviços foram prestados por ajuste directo (despachos de 30-03-2010, de 01-06-2010 e 05-07-2010).
 - A partir de 01/09/2010, acompanhamento sócio-familiar e habitacional passou a ser executado por uma equipa composta unicamente por funcionários municipais.

Código G.O.P.: 01 003 2005/3 – Recuperação de Imóvel Municipal Misto no Terreiro da Erva, 9

- Acção 1: Projecto
 - Não teve início o projecto de arquitectura por opção estratégica de dar prioridade aos projectos necessários à implementação do PROHABITA nos bairros municipais e da 1ª Unidade de Execução da SRU.

Código G.O.P.: 01 003 2005/4 – Recuperação de Imóvel Municipal Misto na Rua da Moeda, 30-34

- Acção 1: Projecto
 - Em 01.01.2010: Programa Base e o Estudo Prévio de Arquitectura encontram-se em apreciação.
 - 10.03.2010 – Pedida reformulação do Estudo Prévio de arquitectura.
 - No final de 2010: Estudo Prévio de Arquitectura encontram-se em reformulação.

Código G.O.P.: 01 003 2005/5 – Recuperação de Imóveis Municipais (PROHABITA)

- Acção 1: Rua da Moeda, 80 – 82 (PROHABITA)
 - Elaborado Projecto Base de arquitectura, e sua posterior reformulação tendo em atenção o enquadramento em habitação a custos controlados. Após reunião com o IHRU, novos dados de projecto foram lançados obrigando a novos ajustes.
 - Projecto Base em reformulação.
- Acção 2: Rua da Louça, 58 – 60 (PROHABITA)
 - Programa Base e o Estudo Prévio de Arquitectura encontram-se em apreciação.
- Acção 3: Rua João Cabreira, 20-22-24 (PROHABITA)
 - Em avaliação com a Coimbra Viva SRU no âmbito da implementação do Documento Estratégico da 1.ª Unidade de Intervenção.
- Acção 4: Rua da Nogueira, 21 (PROHABITA)
 - Em avaliação com a Coimbra Viva SRU no âmbito da implementação do Documento Estratégico da 1.ª Unidade de Intervenção.
- Acção 8: Largo do Romal, 26 – Recuperação (PROHABITA)
 - Não teve início o projecto de arquitectura por opção estratégica de dar prioridade aos projectos da 1.ª Unidade de Execução da SRU.
- Acção 10: Beco das Canivetas 1-3-5 – Recuperação (PROHABITA)
 - Elaborado Estudo Prédio de Arquitectura para reabilitação do imóvel e foi enviado em 10.11.2010 para parecer em sede de informação prévia, conforme despacho de 09.11.2010.
 - Aguarda parecer.
- Acção 14: Beco das Canivetas 3-4, Rua Azeiteiras 32-34 – recup. (PROHABITA)
 - Desenvolvido Estudo Prédio de Arquitectura para reabilitação dos imóveis (emparcelamento).

Código G.O.P.: 01 003 2005/6 – Empreendimento de 26 fogos em Souselas (PROHABITA)

- Acção 1: Projecto
 - Com esta acção pretendia-se proceder à elaboração dos projectos de construção do empreendimento que integra o Acordo de Colaboração celebrado entre a CMC e o INH, a 10-01-2005, no âmbito do Programa PROHABITA.
 - Os projectos não foram iniciados por opção estratégica de dar prioridade aos projectos necessários à implementação do PROHABITA nos bairros municipais e de avançar primeiro com o empreendimento de Taveiro.
 - Este empreendimento foi excluído do PROHABITA no âmbito da reprogramação feita.

Código G.O.P.: 01 003 2005/7 – Empreendimento de 18 fogos em Sta. Eufémia – Taveiro (PROHABITA)

- Acção 1: Projecto
 - Com esta acção pretendia-se proceder à realização de um concurso público de empreitada de concepção-construção, concepção e execução, conforme definido no CCP, de habitação a custos controlados, à semelhança do que foi efectuado para a construção do

Novo Bairro da Misericórdia, o que permitiria uma economia de custos e tempo na concretização do empreendimento que integra o Acordo de Colaboração celebrado entre a CMC e o INH, a 10-01-2005, no âmbito do Programa PROHABITA.

- Foram elaborados internamente os projectos necessários à execução do empreendimento, recorrendo a entidades externas apenas pontualmente e no caso de projectos específicos (nomeadamente no caso dos projectos térmico e acústico).
- Em 01.01.2010: Concluído o procedimento para lançamento de concurso público de empreitada de concepção e execução do empreendimento municipal de Taveiro.
- No final de 2010: Estudo Prévio do projecto de arquitectura do empreendimento em desenvolvimento e procedimento concursal para lançamento da empreitada dos trabalhos de prospecção geográfica do terreno (que será realizada em conjunto com os trabalhos de prospecção geográfica do terreno na Quinta da Fonte do Castanheiro onde será edificado empreendimento municipal) em preparação.

Código G.O.P.: 01 003 2005/8 – Empreendimento de 20 fogos na Qta. da Fte. do Castanheiro (PROHABITA)

- Acção 2: Concepção – Construção
 - Com esta acção pretendia-se proceder à realização de um concurso público de empreitada de concepção-construção, concepção e execução, conforme definido no CCP, de habitação a custos controlados, à semelhança do que foi efectuado para a construção do Novo Bairro da Misericórdia, o que permitiria uma economia de custos e tempo na concretização do empreendimento que integra o Acordo de Colaboração celebrado entre a CMC e o INH, a 10-01-2005, no âmbito do Programa PROHABITA.
 - Efectuada consulta ao DGURU para determinar a disponibilidade construtiva do terreno que virá à posse da CMC no âmbito do loteamento da quinta da Fonte do Castanheiro.
 - Iniciado procedimento concursal para lançamento da empreitada dos trabalhos de prospecção geográfica do terreno (que será realizada em conjunto com os trabalhos de prospecção geográfica do terreno na Quinta da Fonte do Castanheiro onde será edificado empreendimento municipal) em preparação.
 - Procedimento concursal para lançamento da empreitada dos trabalhos de prospecção geográfica do terreno (que será realizada em conjunto com os trabalhos de prospecção geográfica do terreno em Taveiro onde será edificado empreendimento municipal) em preparação.

Código G.O.P.: 01 003 2006/5 – Comemoração do “Dia Europeu dos Vizinhos”

- A comemoração do Dia Europeu dos Vizinhos, a 25 de Maio de 2010, teve como objectivo promover e restabelecer as redes de solidariedade entre vizinhos, combater a indiferença e o isolamento que caracteriza as sociedades modernas e incentivar a coesão social.
- Tratou-se de uma iniciativa direccionada à comunidade em geral, onde se incluem os diversos bairros municipais, e contou com 30 participações – festas realizadas pelos residentes em diversas praças, ruas e largos do concelho.
- Acção 3: Aquisição de serviços de animação cultural e recreativa
 - No âmbito do Programa ANIMARTE IX, no que diz respeito à iniciativa “Dia Europeu dos Vizinhos” foi instruído o processo para aquisição de serviços de animação, no montante de 1.000€.
- Acção 5: Parcerias com o CECODHAS
 - No âmbito do Programa ANIMARTE IX, no que diz respeito à iniciativa “Dia Europeu dos Vizinhos” que, foi adquirido o pacote para divulgação do Dia dos Vizinhos, no montante de 2.000€.

Código G.O.P.: 01 003 2008/12 – Formação para a inclusão (QREN/POPH)

- Acção 3: Encargos com formadores
 - Despesa realizada e paga no valor de 1.680,48 €

Código G.O.P.: 01 003 2008/52 – Manutenção diversa de habit. e infra-estruturas

- Pedido de baixada para o Centro de Realojamento da Baixa, no valor de 2.919,81€

Código G.O.P.: 01 003 2008/95 – Centro Cultural da Relvinha

- Acção 1: Projecto e construção
 - Projecto de execução terminado em 2009 em resultado de parceria entre a CMC e a UC. O loteamento que permitiria a cedência definitiva dos lotes à Cooperativa encontrava-se aprovado (deliberação nº 6464/2008 de 02/12/2008).
 - O processo encontrava-se na posse da Cooperativa, dependendo deles o seu desenvolvimento imediato.
 - Foram realizadas reuniões entre a Cooperativa, e serviços da CMC, no sentido de encontrar caminhos que levassem à prossecução do processo;
 - Foram também encetados contactos com o autor do projecto, no sentido de se proceder à correcção do processo tendente ao pedido de comunicação prévia
 - Aguardam-se resultados relativamente às acções desenvolvidas durante o ano.

Código G.O.P.: 01 003 2009/1 – Agricultura urbana

- Este projecto, previsto para as existentes “Hortas Urbanas do Ingote” não teve início no ano de 2010, sendo que o acompanhamento a este projecto tem sido garantido por um sociólogo. É de realçar que todos os talhões existentes estão ocupados, através da sua cedência a residentes na área geográfica do Planalto.

Código G.O.P.: 01 003 2010/13 – Plano Local de Habitação

- Acção 1: Estudo e implementação
 - No ano de 2010, foi efectuado o documento com vista à apresentação de uma proposta para implementação do Programa Local de Habitação no Município do Coimbra (deliberação n.º 2197/2010 de 22.11.2010).

Código G.O.P.: 01 003 2010/14 – Hortas Urbanas

- Acção 1: Estudo e avaliação
 - Aprovado adjudicar a proposta do estudo dos terrenos afectos à constituição de novos núcleos de agricultura urbana ao Instituto Politécnico de Coimbra, pelo valor total de 18.550€, perspectivando-se, no ano de 2010, apenas a execução da primeira fase (2.835€) (deliberação n.º 2268/2010, de 06/12/2010).
 - Dado em 2010 se ter constatado que a Escola Agrária de Coimbra não possuía personalidade jurídica, por estar integrada no Instituto Politécnico de Coimbra (IPC), foi necessário proceder a novas diligências, no sentido deste projecto ser contratualizado com o IPC, aguardando-se a entrega da documentação necessária deste organismo.

Código G.O.P.: 01 003 2010/15 – Projecto-Piloto Mediadores Municipais

- Acção 1: Transferências correntes para Associação Integrar
 - O Alto Comissariado para a Imigração e Diálogo Intercultural (ACIDI), no âmbito da sua política de intervenção e promoção dos Ciganos, através do Gabinete de Apoio às Comunidades Ciganas (GACI), lançou em Abril de 2009 o Projecto – Piloto Mediadores Municipais tendo como objectivos melhorar o acesso das comunidades ciganas a serviços e equipamentos locais, e promover a comunicação entre a comunidade cigana e a comunidade envolvente, com vista à prevenção e gestão de conflitos (deliberação n.º 7509/2009 de 27/04/2009). Foi efectuada candidatura ao referido projecto promovido pelo ACIDI, pelo que, a 13-05-2009, o Município de Coimbra formaliza junto do ACIDI a sua Candidatura ao Projecto – Piloto Mediadores Municipais, o qual é aprovado a 24-06-2009, sendo o período de elegibilidade das despesas do projecto é compreendido entre 1 de Outubro de 2009 a 30 de Setembro de 2010 (deliberação n.º 8323 de 17.08.2010). Foi aprovado o protocolo de cooperação entre o Alto Comissariado para a Imigração e Diálogo Intercultural, I.P., a Associação Integrar e o Município de Coimbra.
 - Nesta sequência, foram instruídos os seguintes processos:
 - ♦ Atribuição de subsídio para o ano 2010, à Associação Integrar, Entidade Gestora do Projecto – Piloto Mediadores Municipais, no montante de 2 721,33€ (1209,47*25% =302,37€*9 meses de execução), correspondente à comparticipação do município em 25% da retribuição mensal do medidor municipal para o ano 2010.
 - ♦ Foi instruído processo (Deliberação n.º 1853/2010 de 14-09-2010) tendente à continuidade de participação do Município de Coimbra no Projecto-Piloto Mediadores Municipais, pelo período de 24 meses, ou seja até 30 de Setembro de 2012 e aprovação da Cáritas Diocesana de Coimbra como Entidade Gestora do Projecto – Piloto Mediadores Municipais para os próximos 24 meses de execução (1 de Outubro de 2010 a 30 de Setembro de 2012),
 - ♦ Atribuição de subsídio à Cáritas Diocesana de Coimbra (deliberação n.º 2343/2010 de reunião do executivo de 20-12-2010), Entidade Gestora do Projecto – Piloto Mediadores Municipais, no montante de 907,11€ para o ano 2010, correspondente à comparticipação do município em 25% da retribuição mensal do medidor municipal do corrente ano referente a três meses de execução (1209,47€ * 25% =302,37*3).
 - ♦ Pagamento de 25% da despesa relativa à compensação / indemnização bem como créditos vencidos relativos a férias e natal proporcionais ao tempo de serviço do mediador (deliberação n.º 2345/2010 de 20-12-2010), despesa a assumir pelo município de Coimbra (entidade interlocutora) ou seja 221,73€, de acordo o estipulado nas alíneas 2.2 e 2.1 do n.º 2 da Cláusula Sexta do Protocolo de Cooperação, em que o ACIDI, e o Município de Coimbra, num regime de co-financiamento a 75% e a 25% respectivamente, terminando deste modo qualquer obrigação legal deste município com a Associação Integrar (então entidade gestora), em virtude da vontade manifestada pela referida instituição, de não renovar o Protocolo Tripartido formalizado no âmbito do Projecto a partir de 30 de Setembro de 2010.

Código G.O.P.: 01 003 2010/16 – Projecto Ideias de Negócios (IN) – Cand. Ao POPH/QREN

- Este projecto diz respeito à candidatura apresentada ao QREN – Programa Operacional Potencial Humano, cuja aprovação iria permitir realizar um projecto de inclusão para população desfavorecida, a decorrer durante o ano de 2010.
- Contudo, a sua não aprovação implicou a não concretização do mesmo, sendo que nenhuma das acções previstas teve qualquer realização.

Código G.O.P.: 01 003 2010/53 – Formação para a Inclusão – Curso de bombeiros – POPH/QREN

- Este projecto diz respeito à candidatura apresentada ao QREN – Programa Operacional Potencial Humano, cuja aprovação iria permitir realizar um curso de formação para população desfavorecida, a decorrer durante o ano de 2010.
- Contudo, a sua não aprovação implicou a não concretização do mesmo, sendo que nenhuma das acções previstas teve qualquer realização.

Estatísticas:

Descrição da estatística	2009		2010		Variação 10/09	
	Unid.	Quant./Valor	Unid.	Quant./Valor	%	Quant./Valor
N.º Atendimentos DH	n.º	232	n.º	251	8%	19
N.º Atendimentos DH-DRE	n.º	311	n.º	414	33%	103
N.º Vistorias DH-DRE *	n.º	38	n.º	45	18%	7
N.º Relatórios (RECRIA/RECRIPH)	n.º	3	n.º	3	0%	0
N.º Orçamentos	n.º	9	n.º	5	-44%	-4
N.º de Levantamentos (AutoCad)	n.º	0	n.º	15	-	15
N.º Processos arquivados	n.º	36	n.º	45	25%	9
N.º Empreitadas adjudicadas **	n.º	4	n.º	2	-50%	-2
Valor total adjudicado (c/ IVA)	€	123.669,95	€	43.145,91	-65%	-80.524,04
Atendimentos - DGS	n.º	1537	n.º	1398	-9%	-139
visitas domiciliárias	n.º		n.º	546		
N.º Atendimentos DH-DPH	n.º	171	n.º	403	136%	232
N.º Vistorias DH-DPH	n.º		n.º	76		
N.º Processos arquivados	n.º		n.º	164		
N.º Habitações vagas	n.º		n.º	76		
N.º Processos RAESD (Ped.'s)	n.º		n.º	3		
Nº de consignações	n.º	5	n.º	2	-60%	-3

Balancete das Grandes Opções do Plano de 2010

Unid.: euro

Ob.	Prog.	Proj.		Designação	Classif. da Despesa	Financiamento Definido	Cabimento	Compromisso	Realizado do Ano	Realizado Total	Pago
		Ano/Nº	Acç								
01	003			Prom. Habit.,Reconst. e Renov. Urbana		4.974.470	4.309.266	2.866.436	1.507.957	2.270.587	2.136.444
01	003	2003/600		Bairros da Rosa e Ingote		672.536	623.720	448.950	148.497	287.406	230.993
01	003	2003/600	2	Bairro da Rosa - conservação e reparação de habitações (PROHABITA)	05 07010203	119.555	117.551	53.381	45.405	51.431	46.861
01	003	2003/600	3	Bairro do Ingote - conservação e reparação de habitações (PROHABITA)	05 07010203	359.932	351.401	344.925	52.448	185.332	171.612
01	003	2003/600	5	Recuperação de outras habitações	05 07010203	91.560	81.365	50.644	50.644	50.644	12.519
01	003	2003/600	8	Outras reparações em espaços comuns	05 07010203	55.558	41.001	0	0	0	0
01	003	2003/600	11	Recuperação de hab. Ex.-IGAPHE	05 07010203	45.931	32.401	0	0	0	0
01	003	2003/601		Const. Centro Cívico B.º Rosa/Ingote/M.Formoso		381.610	274.657	101.625	21.600	21.600	21.600
01	003	2003/601	1	Concurso de ideias e projecto e sondagens	05 07010201	381.600	274.657	101.625	21.600	21.600	21.600
01	003	2003/601	2	Construção	05 07010201	10	0	0	0	0	0
01	003	2003/602		Loteamento em Almas de Fala - S.M.Bispo (PROHABITA)		251.495	114.181	38.651	0	0	0
01	003	2003/602	1	Projecto	05 07030301	251.475	114.181	38.651	0	0	0
01	003	2003/602	2	Construção	05 07030301	10	0	0	0	0	0
01	003	2003/602	3	Acompanhamento das famílias a realojar Infr. de terreno em Fala, R.Pinhal e const. hab.social (PROHABITA)	05 020120	10	0	0	0	0	0
01	003	2003/603				5.010	4.350	0	0	0	0
01	003	2003/603	1	Projecto	05 07010201	5.000	4.350	0	0	0	0
01	003	2003/603	2	Construção	05 07010201	10	0	0	0	0	0
01	003	2003/604		Requalificação do Bairro da Misericórdia		221.501	219.585	218.095	59.889	213.095	213.095
01	003	2003/604	1	Concepção e construção do Novo Bairro da Misericórdia (PROHABITA)	05 07010203	215.152	213.876	213.095	59.889	213.095	213.095
01	003	2003/604	2	Realojamentos provisórios	05 020204	1.349	709	0	0	0	0
01	003	2003/604	3	Protocolo com a Misericórdia	0301 070101	5.000	5.000	5.000	0	0	0
01	003	2003/607		Requal. do B.º da Fonte do Castanheiro		39.716	31.552	0	0	0	0
01	003	2003/607	1	Arranjos exteriores	05 07030301	10.000	9.700	0	0	0	0
01	003	2003/607	2	Recuperação de habitações municipais (PROHABITA)	05 07010203	24.046	20.321	0	0	0	0
01	003	2003/607	3	Conservação diversa	05 07010203	5.670	1.531	0	0	0	0
01	003	2003/609		Urbanização do Bairro da Fonte da Talha		533.338	499.393	433.393	153.727	247.332	236.198
01	003	2003/609	1	Arranjos exteriores	05 07030301	10	0	0	0	0	0
01	003	2003/609	7	Reparação de Habitações Municipais (PROHABITA)	05 07010203	533.318	499.393	433.393	153.727	247.332	236.198
01	003	2003/609	8	Conservação diversa	05 07010203	10	0	0	0	0	0

Balancete das Grandes Opções do Plano de 2010

Unid.: euro

Ob.	Prog.	Proj.		Designação	Classif. da Despesa	Financiamento Definido	Cabimento	Compromisso	Realizado do Ano	Realizado Total	Pago	
		Ano/Nº	Acç									
01	003	2003/610		Recup. e reparação de habitações no B.º de Celas Reconstr. hab. municipais Rua Marco da Feira n.º 3 e obras similares em hab. do mesmo Bairro (PROHABITA)	05	07010203	196.361	176.166	120.488	94.534	104.978	104.978
01	003	2003/610	1				15.447	14.614	10.443	0	10.443	10.443
01	003	2003/610	4	Recup. de outras hab. devolutas (PROHABITA)	05	07010203	91.217	75.675	26.176	10.666	10.666	10.666
01	003	2003/610	5	Conservação diversa	05	07010203	10	0	0	0	0	0
01	003	2003/610	6	Conservação de outras infra-estruturas	05	07010413	89.687	85.877	83.869	83.869	83.869	83.869
01	003	2003/611		Conserv. diversa, eq.inst. eléctricas, águas e esgotos			252.366	220.352	157.435	55.099	142.384	142.384
01	003	2003/611	1	Recup. hab. municipal Rua Verde Pinho - Blocos D e C e outros	05	07010203	75.000	54.250	0	0	0	0
01	003	2003/611	2	Conservações diversas	05	07010203	164.356	158.592	157.435	55.099	142.384	142.384
01	003	2003/611	3	Conservação por administração diversa	05	020121	10	0	0	0	0	0
01	003	2003/611	4	Apoio a extratos sociais desfavorecidos - conserv. habitações	05	080802	13.000	7.510	0	0	0	0
01	003	2003/614		Recup. de imóveis na Rua Bernardo de Albuquerque			5.030	1.353	0	0	0	0
01	003	2003/614	1	Projecto	05	07010203	10	0	0	0	0	0
01	003	2003/614	2	Realojamento provisório de comércio	05	020204	10	0	0	0	0	0
01	003	2003/614	3	Recuperação	05	07010203	5.010	1.353	0	0	0	0
01	003	2003/615		Recup. de imóveis na Rua Direita e Arco do Ivo			45.020	42.150	0	0	0	0
01	003	2003/615	3	R. Direita, 16 -18 (PROHABITA)	05	07010203	5.000	4.990	0	0	0	0
01	003	2003/615	5	R. Direita, 69 a 89 (PROHABITA)- Recuperação	05	07010203	5.000	4.990	0	0	0	0
01	003	2003/615	13	Rua Direita 69-71 (PROHABITA) - aquisição	05	07010202	35.000	32.170	0	0	0	0
01	003	2003/615	16	Adaptação de imóvel para a Orquestra Clássica do Centro	05	07010203	10	0	0	0	0	0
01	003	2003/615	17	Indemnização	05	06020399	10	0	0	0	0	0
01	003	2003/618		Construção de imóveis na Rua da Alegria			18.962	18.962	17.709	4.301	17.709	17.709
01	003	2003/618	2	Consolidação/construção	05	07010201	18.962	18.962	17.709	4.301	17.709	17.709
01	003	2003/619		Construção de imóveis na Rua Corpo de Deus			520	135	0	0	0	0
01	003	2003/619	1	Projecto	05	07010201	10	0	0	0	0	0
01	003	2003/619	2	Construção	05	07010201	500	135	0	0	0	0
01	003	2003/619	3	Aq. terrenos (def. proj. 2002/328-1)	0102	070101	10	0	0	0	0	0
01	003	2003/620		Centro de Realojamento da Baixa (PROHABITA)			53.727	43.711	43.711	0	43.711	43.711
01	003	2003/620	2	Construção	05	07010201	53.727	43.711	43.711	0	43.711	43.711
01	003	2003/621		Recup. e Renov. Urbana e Social da Baixa (RRUSB)			53.371	44.407	0	0	0	0
01	003	2003/621	1	Levant. social do edificado (Protoc. Univ.)/SIGURB	05	02022503	53.361	44.407	0	0	0	0
01	003	2003/621	2	Actualização	05	02022503	10	0	0	0	0	0
01	003	2003/622		Obras Coercivas			565.155	524.808	257.823	144.332	252.695	214.432
01	003	2003/622	1	Obras	05	09091301	565.155	524.808	257.823	144.332	252.695	214.432
01	003	2003/623		RECRRIA			303.545	222.772	210.139	37.994	124.259	124.259
01	003	2003/623	1	Comparticipação à recuperação de edifícios (apoios)	05	080802	303.545	222.772	210.139	37.994	124.259	124.259
01	003	2003/624		RECRIPH			5.000	2.028	0	0	0	0
01	003	2003/624	1	Compart. recup. edif. part./arrendamento	05	080802	5.000	2.028	0	0	0	0
01	003	2003/626		Demol. de imóveis degradados e realoj. provisórios			20	0	0	0	0	0
01	003	2003/626	1	Demolição	05	02022599	10	0	0	0	0	0
01	003	2003/626	2	Aquisição de serviços	05	02022503	10	0	0	0	0	0
01	003	2003/627		Bolsa de realojamentos			730.010	705.697	662.963	662.563	662.563	662.563
01	003	2003/627	1	Aquisição de habitações (def. proj. 2002/328)	05	07010202	10	0	0	0	0	0
01	003	2003/627	2	Arrendamento de Habitações (PROHABITA)	05	020204	375.000	357.389	321.003	321.003	321.003	321.003
01	003	2003/627	3	Arrendamento de outras habitações	05	020204	355.000	348.308	341.960	341.560	341.560	341.560
01	003	2003/628		Recup. imóveis adquiridos/util. Câmara			20	0	0	0	0	0
01	003	2003/628	2	Outras reparações	05	07010203	10	0	0	0	0	0
01	003	2003/628	3	Aquisição de mobiliário e equipamento	05	07011002	10	0	0	0	0	0
01	003	2003/629		Organização de moradores			3.020	2.010	200	200	200	200
01	003	2003/629	1	Apoio às actividades das Associações de Moradores/Fomento da gestão participada	05	040701	3.000	2.010	200	200	200	200
01	003	2003/629	2	Organização de moradores por bloco	05	02022503	10	0	0	0	0	0
01	003	2003/629	3	Aquisição de Bens - Equipamento Administrativo	05	070109	10	0	0	0	0	0

Balancete das Grandes Opções do Plano de 2010

Unid.: euro

Ob.	Prog.	Proj.		Designação	Classif. da Despesa	Financiamento Definido	Cabimento	Compromisso	Realizado do Ano	Realizado Total	Pago
		Ano/Nº	Acç								
01	003	2003/631		Integ. social pop. residente bairros municipais		133.724	116.114	84.628	74.548	84.178	56.974
01	003	2003/631	1	Animação educativa - Aquisição de bens	05 020120	10	0	0	0	0	0
01	003	2003/631	2	Animação recreativa/desportiva - aquisição de bens	05 020120	10	0	0	0	0	0
01	003	2003/631	3	Aquisição de serviços de transporte	05 02021001	12.038	8.909	6.921	5.471	6.471	5.646
01	003	2003/631	4	Animarte - Apoio a inst. - tranf. correntes	05 040701	85.000	76.890	60.890	59.681	60.890	40.907
01	003	2003/631	6	Transf. de rendas para a Santa Casa da Miser. de Coimbra	05 040701	17.651	17.505	9.442	4.641	9.442	4.800
01	003	2003/631	7	Centro de Artes e Ofícios - aq. de serviços	05 02022503	605	413	0	0	0	0
01	003	2003/631	10	Animação Educativa- Aq. de Serviços Animarte - Animação Recreativa/Desportiva - Aquisição de	05 020220	12.400	6.943	3.543	1.755	3.543	1.788
01	003	2003/631	11	Serviços Gestão de equipamentos e de espaços exteriores - Aquisição de	05 02022502	6.000	5.453	3.833	3.000	3.833	3.833
01	003	2003/631	12	serviços	05 02022599	10	0	0	0	0	0
01	003	2004/4		Projecto de Integração e realojamento do "Clã Monteiro"		85.000	84.439	55.489	40.244	55.489	55.489
01	003	2004/4	3	Centro de Apoio Social - aq. serviços	05 02022503	85.000	84.439	55.489	40.244	55.489	55.489
01	003	2004/6		Equipamento no loteamento da Moita Santa (Cernache)		500	135	0	0	0	0
01	003	2004/6	1	Projecto	05 07030301	500	135	0	0	0	0
01	003	2005/3		Recuperação de Imóvel Municipal Misto no Terreiro da Erva, 9		1.500	1.405	0	0	0	0
01	003	2005/3	1	Projecto	05 07010203	1.500	1.405	0	0	0	0
01	003	2005/4		Recuperação de Imóvel Municipal Misto na Rua da Moeda, 30 - 34		1.500	1.405	0	0	0	0
01	003	2005/4	1	Projecto	05 07010203	1.500	1.405	0	0	0	0
01	003	2005/5		Recuperação de Imóveis Municipais (PROHABITA)		7.510	7.025	0	0	0	0
01	003	2005/5	1	Rua da Moeda, 80 -82 (PROHABITA)	05 07010203	1.500	1.405	0	0	0	0
01	003	2005/5	2	Rua da Louça, 58 - 60 (PROHABITA)	05 07010203	1.500	1.405	0	0	0	0
01	003	2005/5	8	Largo do Romal, 26 - Recuperação (PROHABITA)	05 07010203	1.500	1.405	0	0	0	0
01	003	2005/5	10	Beco das Canivetas 1-3-5 - recuperação (PROHABITA)	05 07010203	1.500	1.405	0	0	0	0
01	003	2005/5	14	Trav. Canivetas 3-4, Rua Azeiteiras 32-34 - recup. (PROHABITA)	05 07010203	1.500	1.405	0	0	0	0
01	003	2005/5	15	Outros	0102 070101	10	0	0	0	0	0
01	003	2005/6		Empreendimento de 26 fogos em Souselas (PROHABITA)		10.010	9.700	0	0	0	0
01	003	2005/6	1	Projecto	05 07010201	10.000	9.700	0	0	0	0
01	003	2005/6	2	Construção Empreendimento de 18 fogos em Sta Eufémia - Taveiro (05 07010201	10	0	0	0	0	0
01	003	2005/7		PROHABITA)		198.000	163.460	0	0	0	0
01	003	2005/7	1	Projecto	05 07010201	10.000	2.700	0	0	0	0
01	003	2005/7	2	Construção Empreendimento de 20 Fogos na Qta da Fte do Castanheiro	05 07010201	188.000	160.760	0	0	0	0
01	003	2005/8		(PROHABITA)		25.000	22.750	0	0	0	0
01	003	2005/8	2	Concepção - Construção	05 07010201	25.000	22.750	0	0	0	0
01	003	2006/5		Comemoração do "Dia Europeu dos Vizinhos"		7.110	6.100	5.850	3.000	3.700	3.700
01	003	2006/5	3	Aquisição de serviços de animação cultural e recreativa	05 02022502	2.450	1.950	1.700	1.000	1.700	1.700
01	003	2006/5	4	Recolha de imagens do eventos	05 020220	10	0	0	0	0	0
01	003	2006/5	5	Parceria com o CECODHAS-P	05 02022599	4.650	4.150	4.150	2.000	2.000	2.000
01	003	2008/12		Formação para a Inclusão (QREN/POPH)		1.861	1.860	1.860	0	1.860	1.860
01	003	2008/12	3	Encargos com formadores	05 02022599	1.681	1.680	1.680	0	1.680	1.680
01	003	2008/12	5	Rendas e outras aquisições de serviços	05 02022599	180	180	180	0	180	180
01	003	2008/14		Parque Nómadas - 2ª Fase		10	0	0	0	0	0
01	003	2008/14	1	Construção de Parque de Caravanas e pré-fabricado para balneários	05 07010201	10	0	0	0	0	0
01	003	2008/52		Manutenção diversa de habit. e infra-estruturas	0303 07010203	5.000	4.927	3.577	3.577	3.577	3.577
01	003	2008/95		Centro Cultural da Relvinha		25.000	11.750	0	0	0	0
01	003	2008/95	1	Projecto e construção	05 07010406	25.000	11.750	0	0	0	0
01	003	2009/1		Agricultura urbana		8.020	4.163	0	0	0	0
01	003	2009/1	1	Hortas urbanas - Estudo	05 020214	8.010	4.163	0	0	0	0
01	003	2009/1	2	Hortas urbanas - Formação	05 020215	10	0	0	0	0	0
01	003	2010/13		Plano Local de habitação		10	0	0	0	0	0
01	003	2010/13	1	Estudo e implementação	05 020214	10	0	0	0	0	0
01	003	2010/14		Hortas Urbanas		18.570	3.430	0	0	0	0
01	003	2010/14	1	Estudo e avaliação	05 020214	18.550	3.430	0	0	0	0
01	003	2010/14	2	Formação	05 020215	10	0	0	0	0	0
01	003	2010/14	3	Preparação das Hortas	05 07030301	10	0	0	0	0	0

Balancete das Grandes Opções do Plano de 2010

Unid.: euro

Ob.	Prog.	Proj.		Designação	Classif. da Despesa	Financiamento Definido	Cabimento	Compromisso	Realizado do Ano	Realizado Total	Pago
		Ano/Nº	Acç								
01	003	2010/15		Projecto-Piloto Mediadores Municipais		5.722	4.660	3.850	3.850	3.850	2.721
01	003	2010/15	1	Transferências correntes	05 040701	4.122	3.850	3.850	3.850	3.850	2.721
01	003	2010/15	2	Aquisição de bens	05 020121	800	405	0	0	0	0
01	003	2010/15	3	Aquisição de serviços	05 02022599	800	405	0	0	0	0
01	003	2010/16		Projecto Ideias de negócio (IN) - Cand. ao POPH/QREN		93.010	91.255	0	0	0	0
01	003	2010/16	1	Encargos com formadores	05 02022599	49.500	48.180	0	0	0	0
01	003	2010/16	2	Encargos com formandos	05 040802	16.000	15.990	0	0	0	0
01	003	2010/16	3	Encargos com outro pessoal	05 010103	10	0	0	0	0	0
01	003	2010/16	4	Rendas, alugueres e amortizações	05 020204	1.500	1.490	0	0	0	0
01	003	2010/16	5	Enc. directos c/ prepara. desenvolv., acomp. e avaliação	05 020220	3.000	2.990	0	0	0	0
01	003	2010/16	6	Seguro	05 02021299	500	135	0	0	0	0
01	003	2010/16	7	Despesas c/ transnacionalidade	05 02022599	11.000	10.990	0	0	0	0
01	003	2010/16	8	Outras aquisições serviços	05 02022599	11.000	10.990	0	0	0	0
01	003	2010/16	9	Aquisição serviços transportes	05 02021001	500	490	0	0	0	0
01	003	2010/37		Manutenção diversa de habit. e infra-estruturas	0303 07010404	10.000	2.700	0	0	0	0
01	003	2010/53		Formação para a Inclusão - Curso de bombeiro - POPH/QREN		80	0	0	0	0	0
01	003	2010/53	1	Formação - Prestação de serviços	05 02022599	10	0	0	0	0	0
01	003	2010/53	2	Bolsas de formação	05 040802	10	0	0	0	0	0
01	003	2010/53	3	Encargos com pessoal não docente interno (def. no orçamento)	05 010103	10	0	0	0	0	0
01	003	2010/53	4	Seguros	05 02021299	10	0	0	0	0	0
01	003	2010/53	5	Enc. directos com preparação, desenv. e avaliação	05 020220	10	0	0	0	0	0
01	003	2010/53	6	Encargos gerais do projecto - Aq. de serv.	05 02022599	10	0	0	0	0	0
01	003	2010/53	7	Outras aquisições de serviços	05 02022599	10	0	0	0	0	0
01	003	2010/53	8	Aquisição de serviços de transporte	05 02021001	10	0	0	0	0	0

01 004 Programa de “Reabilitação Urbana dos Centros Históricos”

- As orientações específicas, prosseguidas em 2010 foram basicamente as seguintes:
 - Continuidade do desenvolvimento das acções previstas nos programas PRAUD/Obras 97, PRAUD/Obras Almedina, PRAUD/Obras Bairro Sousa Pinto, desenvolvimento de projectos e concursos tendentes a dar cumprimento ao previsto no projecto “CIDADE UNIVER(SC)IDADE – Regenerar e Revitalizar o Centro Histórico de Coimbra” (MaisCentro – QREN) e restantes acções previstas nas Grandes Opções do Plano, potenciando-se as candidaturas a programas que garantam financiamento de obras consideradas estruturantes para o Centro Histórico.
 - Imóveis reabilitados e concluídos em 2010

Localização	Propriedade
Rua Quebra-costas, nºs 53 a 55	Privada
Rua Quebra-costas, nº 57 a 59	Privada
Rua das Flores, nº 18	Privada
Casa do Arco para instalação da Casa da Escrita	Municipal
Rua Fernandes Tomás, nº 10 a 14	Privada
Rua das Flores, nº 5 a 7	Privada
Couraça dos Apóstolos, nº 11	Privada

- Imóveis antes da Intervenção:



- Imóveis depois da Intervenção:



- Promover e executar estudos e projectos no sentido de salvaguardar o Património Histórico-Arquitectónico da cidade;
 - Preparar processos de concurso e acompanhar as obras de recuperação de edifícios e espaços públicos do Centro Histórico;
 - Arruamentos repavimentados e concluídos em 2010
- Apresentam-se, a seguir, algumas imagens de arruamentos objectos de obras.



Remodelação das Escadas do Quebra-costas e Rua do Arco de Almedina – 1ª Fase – Rua do Arco de Almedina

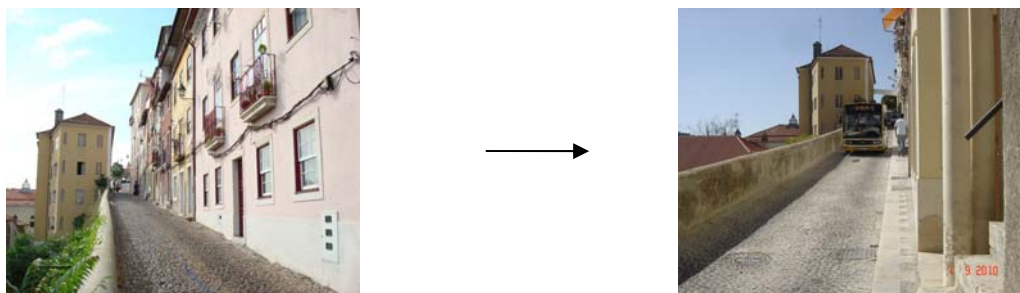

Repavimentação da Rua da Alegria, incluindo remodelação de infra-estruturas

- Apoiar intervenções de carácter social inerentes ao desenvolvimento das intervenções;
 - Actuar coordenadamente com outras unidades orgânicas da Câmara na análise, licenciamento, acompanhamento e fiscalização de obras a realizar/em curso no Centro Histórico;
 - Qualidade e eficácia nos serviços prestados aos munícipes;
 - Pesquisas de financiamentos relacionados com o desenvolvimento sustentável.
- Candidaturas:
- Elaboração:
 - ♦ Reprogramação Física e Financeira do Programa PRAUD-OBRAS 2002 "Conservação de Imóveis Habitacionais, Imóveis Não Habitacionais e Espaços Públicos no Quarteirão Almedina, em Coimbra" (Protocolo nº 06/2002) em 14/05/2010;
 - ♦ Reprogramação Física e Financeira do Programa PRAUD-OBRAS 2002 "Conservação de Imóveis Habitacionais e de Espaços Públicos no Bairro Sousa Pinto, em Coimbra" (Protocolo nº 05/2002) em 14/05/2010;
 - ♦ Reprogramação Física e Financeira do Programa PRAUD-OBRAS 97 "Operação de Reabilitação Urbana do Pátio do Castilho e seus Edifícios e Repavimentação das Ruas Fernandes Tomás e Joaquim António de Aguiar no Centro Histórico de Coimbra" (Protocolo nº 14/97) em 14/05/2010.
- Acções mais relevantes desenvolvidas que complementam as previstas nas GOP
- Informações sobre o direito de preferência relativas a 67 edifícios localizados no concelho, dando cumprimento à Lei de Bases do Património, Lei nº 107/2001, de 8 de Setembro;

- No caso de imóveis classificados, em fase de classificação ou em ZEP, o prazo legal de resposta é de 8 dias. Se o imóvel se localizar na Área Crítica de Reversão e Recuperação Urbanística o prazo é de 45 dias, reduzido para 8 dias no caso do pedido ser feito através do Portal "Casa Pronta".
 - Atendendo aos prazos mais curtos (8 dias) e à periodicidade das reuniões de Câmara (quinzenal), propôs-se e foi despachado favoravelmente o mecanismo previsto no nº 3 do artigo 68º da Lei nº 169/99, de 18 de Setembro, alterada e republicada pela Lei nº 5-A/2002, de 11 de Janeiro, sob pena de o Município não poder exercer o direito de preferência, caso o pretendesse exercer e para cumprimento dos objectivos.
 - Com a entrada em vigor do Portal "Casa Pronta" os pedidos efectuados através do referido site têm prazos máximos de resposta de 8 dias.
 - Relativamente aos imóveis classificados, em fase de classificação ou na respectiva área de protecção foram analisados 29 processos.
 - Em relação aos imóveis localizados na Área Crítica de Reversão e Recuperação Urbanística, foram informados 11 pedidos.
 - Foram ainda informados 27 processos de direito de preferência em área que a Câmara Municipal de Coimbra não exerce o direito de preferência, para além dos pedidos anteriormente referidos.
 - Pedidos de ocupação do espaço público – pareceres para quiosques, esplanadas, toldos, expositores e outros;
 - Projecto de Ocupação de Espaço Público – Esplanadas (Café Briosa e Café Toledo) – Portagem/Rua Ferreira Borges;
 - Projecto de Ocupação de Espaço Público – Terreiro da Erva;
 - Licenciamento de Obras Particulares na área abrangida pelo Regulamento Municipal de Edificação, Recuperação e Reversão Urbanística da Área Crítica do Centro Histórico de Coimbra e Bairro Sousa Pinto e apoio técnico a projectistas e proprietários.
 - Por Despacho nº 12/PR/07, de 7 de Novembro, foi alargada a área de intervenção do GCH, às áreas do Pólo I da Universidade de Coimbra, bem como às Ruas Visconde da Luz, Ferreira Borges, Praça 8 de Maio, Rua da Sofia, Rua Corpo de Deus, Rua Martins de Carvalho e Rua da Alegria, sem prejuízo das competências atribuídas à S.R.U.;
 - Desenvolvimento de todas as actividades inerentes ao funcionamento da Comissão Arbitral Municipal, com a afectação de técnicos do G.C.H. desde 19/02/2007;
 - Elaboração de cartografia diversa, textos e redacção de artigos para actualização no site da Autarquia;
 - Pareceres sobre licenciamento de publicidade no Centro Histórico;
 - Programa "Coimbra com Mais Encanto"
 - ♦ Durante o ano de 2010, deram entrada, neste município, 29 requerimentos de candidatura, tendo sido 2 candidaturas indeferidas, e foram intervencionados 13 edifícios.
 - ♦ Houve um ligeiro decréscimo do número de adesões, assim como do número de intervenções, relativamente ao ano anterior, o que não nos parece preocupante, quer pelo facto do país estar a passar por uma crise económica, quer pelo facto do Programa já ter 8 anos de vida. Contudo, no caso de imóveis pintados, não foram contabilizados 5 edifícios, dada a intervenção ainda não se encontrar concluída.
 - ♦ Das 29 candidaturas apresentadas, o "Centro Histórico – Baixa" registou 10 adesões, o "Centro Histórico – Alta" teve 4, 14 adesões para a "Restante área urbana" e 1 para as "Freguesias Rurais". Verificando-se um aumento do nº de adesões no "Centro Histórico – Alta" e na "Restante área urbana", sendo a "Freguesias Rurais" a registar uma maior diminuição.
 - ♦ Quanto às intervenções nos edifícios houve um decréscimo das mesmas. Neste momento estão ainda a ser intervencionados 5 imóveis (2 localizados no "Centro Histórico – Alta" e 3 na "Restante área urbana"), não tendo os mesmos sido contabilizados no presente ano.
 - ♦ Desde o início do programa, foram intervencionados 142 edifícios, o que representa cerca de 47,5% das candidaturas aprovadas.
 - ♦ A Câmara Municipal já investiu 109.456,59€ (s/ IVA) em material de pintura, tendo fornecido 7.025 litros de primário e 14.381 litros de tinta.
 - ♦ Durante 2010, foram adquiridos 690 litros de primário e de 1.735 litros de tinta, com um custo total de 12.153,07€ (acrescido de IVA). Na realização das intervenções do presente ano, foram fornecidos 435 litros de primário e 995 litros de tinta.
 - ♦ Tendo em conta o investimento efectuado pelo proprietário na intervenção (com base na informação prestada pelo mesmo) face ao investimento feito pela Câmara, foi calculado, para o ano de 2010, o Investimento Induzido.
 - ♦ Este parâmetro traduz-se pela seguinte expressão:

$$\text{InvestimentoInduzido} = \frac{IEP}{IEC} \times 100$$
- Sendo:
- IEP = Investimento efectuado pelo proprietário
 - IEC = Investimento efectuado pela Câmara Municipal
- ♦ O valor total das intervenções realizadas durante 2010, por parte dos proprietários, foi de 297.838,11€. O material fornecido pelo município, acrescido da isenção de taxas aplicáveis à ocupação do espaço público, foi de 11.524,08€.
 - ♦ Assim, verifica-se que o Investimento Induzido assume valores muito elevados, como a seguir se demonstrará, dado que o investimento dos proprietários dos imóveis é muito superior ao contributo da Câmara.
 - ♦ No Centro Histórico (Baixa e Alta), o custo total das intervenções foi de 246.103,39€ e de 7.014,26€, respeitante aos proprietários e à Câmara Municipal, respectivamente, pelo que o Investimento Induzido foi de 3.508,6 %
 - ♦ Na restante área (Freguesias Rurais e restante área urbana) os valores de IEP e de IEC são, respectivamente, 51.734,71€ e 4.509,82€, obtendo-se para o valor do Investimento Induzido 1.147,2 %.
 - ♦ Para 2010, a média do Investimento Induzido foi de 2.584,5 %.
 - ♦ O Programa "Coimbra com Mais Encanto" além de apresentar valores elevados do Investimento Induzido, contribui para a melhoria da paisagem visual urbana do concelho assim como, quer para a qualidade de vida dos municípios, quer para o "controlo" da degradação dos imóveis, entendendo-se, assim, que se encontram reunidos os factores determinantes para a continuidade do mesmo.
- Esclarecimentos e colaboração a entidades e técnicos internos e externos no âmbito das Acessibilidades (PNPA e Decreto-Lei nº 163/2006 de 8 de Agosto);
 - Acompanhamento e intervenção arqueológica em vários imóveis e arruamentos. As arqueólogas que se encontram no GCH e que fazem parte da equipa multidisciplinar do QREN, dão também apoio ao G.A.A.H.;
 - Realização de vistorias nos termos do nº 8 do artigo 112º do Código do Imposto Municipal sobre Imóveis (CIMI);
 - Realização de vistorias nos termos dos artigos nºs 89 e 90 do Regime Jurídico da Urbanização e da Edificação, com as alterações introduzidas pela Lei nº 60/2007 de 4 de Setembro;

- Atualização da base de dados com todos os proprietários de imóveis da Alta e respectiva identificação;
- Identificação dos imóveis degradados e devolutos para aplicação das taxas do IMI: prédios urbanos degradados e prédios urbanos devolutos (Contactos com as entidades para identificação dos prédios urbanos com contratos de consumo e/ou facturação no último ano);
- Desenvolvimento de todas as actividades da Comissão Arbitral Municipal de Coimbra (CAMC);
- Análise e informação dos pedidos de isenção do IMI e IMT;
- Emissão de certidões várias;
- Criação de arquivo digital a partir de Janeiro de 2010 relativo a todos os documentos que tramitam no GCH, bem como arquivo digital, a partir de Julho do corrente ano, relativo aos documentos de foro pessoal dos colaboradores;
- Monitorização dos processos de vistoria (benefícios fiscais e RJUE);
- Acompanhamento do projecto “CIDADE UNIVER(SC)IDADE – Regenerar e Revitalizar o Centro Histórico de Coimbra”;
- Acompanhamento do Projecto “Rede Urbana de Castelos e Muralhas Medievais do Mondego – QREN”;
- Acompanhamento do projecto “Sistema de Videovigilância Parcial do Centro Histórico da Cidade de Coimbra com Grau de Protecção I”;
- Pesquisa de linhas de financiamento e programas de cooperação da União Europeia, com vista à preservação, recuperação e salvaguarda de Centros Históricos e com interesse para outras Unidades Orgânicas da Câmara com a respectiva divulgação;
- Traduções e retroversões em língua francesa, inglesa e espanhola de todo o tipo de correspondência oriunda do estrangeiro, bem como outro tipo de documentação para conferências no estrangeiro;
- Análise de convites para projectos por parte de outras instituições e divulgação dos mesmos - tradução da respectiva documentação e informação;
- Apoio a outras Unidades Orgânicas, nomeadamente: apoio ao desenvolvimento de candidatura a 2 projectos por parte da Divisão de Juventude e Desporto;
- Acompanhamento dos processos relativos à participação do Município em organismos internacionais: “A Água como património – Programa Cultura 2000”;
- Extensão do Projecto Memurbis – Programa INTERREG III B SUDOE;
- Acções de formação, em sala, sobre Património, em várias Escolas;
- Visitas guiadas ao Centro Histórico de Coimbra: com alunos de várias escolas do concelho e de outros concelhos;
- Visitas guiadas à Alta e à Baixa de Coimbra, com vários grupos de alunos das escolas de Coimbra, integradas no Concurso de Fotografia “Conhecer quem fomos, é saber quem somos – Fotografar o Património” (2ª Edição);
- Visita subordinada ao tema “A Alta de Coimbra: personalidades e lugares”, inserida nas actividades do Mercado Quebra-Costas;
- Elaboração de relatórios históricos artísticos relativos a vários imóveis;
- Estudo sobre a heráldica das freguesias do concelho de Coimbra;
- Realização de Peddy Paper: com um grupo de crianças do SMS Academia, com colaboradores da Câmara Municipal de Coimbra e outro inserido nas actividades do Mercado Quebra-Costas;
- Contacto com Juntas de Freguesias Rurais do Concelho de Coimbra, com o objectivo de propor a delimitação do Centro Histórico de cada freguesia rural;
- Desenvolvimento de todo o processo do GCH, no âmbito do Sistema de Gestão da Qualidade: Auditorias (internas e da APCER), inquéritos, reuniões, monitorizações (mensais) e Balanços (trimestrais, semestrais e anuais), revisão de documentos, acções correctivas, acções de melhoria, não conformidades, planos de acções, reclamações, entre outros;
- Projectos para melhoria das acessibilidades: Rua da Sota e Largo das Ameias, colaboração com os SMTUC para colocação de paragens BUS e Escola de Almedina;
- Elaboração de estudos e projectos vários: revisão e adaptação do percurso cultural Torre de Almedina - Torre do Anto; ampliação do Gabinete Jurídico e de Contencioso; Ligação da Travessa de Montarroio à Ladeira do Carmo; instalação de Central Fotovoltaica na Alta de Coimbra; reabilitação do troço liberto da Muralha da Couraça de Lisboa e respectiva iluminação cénica; projecto para o marco “Quilometro Zero”; Casa de Chá do Jardim da Sereia; Casa das Talhas; refeitório do complexo Escolar de Souselas; repavimentação da Rua de Sub-Ripas; imóvel sito no Largo da Sé Velha, nº 30 para instalação de Creche e Infantário; projectos para vários imóveis (no âmbito do PRUAD/Obras) e para requalificação do espaço público (ruas, largos e becos);
- Projecto “Alta de Coimbra: Espaços Vazios da Malha Urbana” – levantamento da situação actual: estudos a nível da Arquitectura Paisagista e da História da Arte;
- Projecto de “Requalificação do Parque Dr. Manuel de Braga”;
- Estudo prévio para a sinalética e mobiliário urbano a utilizar na Alta e restante zona incluída na candidatura a Património Mundial;
- Colaboração com outras unidades orgânicas no desenvolvimento de outras acções, nomeadamente com o Departamento de Cultura na elaboração de cartazes e respectivas composições gráficas, para exposições;
- Inserção em base de dados de toda a informação e representação cartográfica dos elementos relativos a: adesões e projectos desenvolvidos no âmbito do Programa PRAUD; candidaturas ao Programa “Coimbra Com Mais Encanto”; aos direitos de preferência entrados na CMC desde 2002, licenciamento de obras particulares, estado de conservação dos edifícios, inventário dos imóveis classificados como monumentos nacionais, de interesse nacional, de interesse municipal, de valor concelhio e outro, vistorias e fichas de patologias;
- Gestão do “diário virtual” do GCH;
- Elaboração de plantas de localização para posterior emissão de certidões para candidaturas ao Programa PORTA 65 e isenções de IMI;
- Levantamento de imóveis e elaboração de fichas de patologias;
- Elaboração de projectos de várias especialidades: electricidade, ITED, segurança contra incêndios, térmica, acústica, estabilidade, água e esgotos, águas pluviais;
- Preparação de processos de concurso de empreitadas, análise de propostas;
- Inserção de procedimentos de empreitadas de obras públicas na Plataforma VortalGov;
- Submeter no Sistema de Controlo de Empreitadas (SCE) as empreitadas consignadas;
- Fiscalização de obras diversas;
- Coordenação de segurança em obra;

- Gestão e controlo interno da execução das Grandes Opções do Plano e do Orçamento de 2010;
- Atendimento a municípios.

Código G.O.P.: 01 004 2000/8 – PRAUD II (1997)

- Programa de intervenção no espaço público e em equipamentos públicos, financiado pela Direcção-Geral do Ordenamento do Território e Desenvolvimento Urbano (DGOTDU), consubstanciado no Protocolo n.º 14/97, assinado em 17/12/1997;
- À data encontram-se física e financeiramente concluídas 8 obras, com um investimento realizado de 2.054.361,14 € e um financiamento já obtido no montante de 1.050.096,66 € (51% face ao investimento), correspondendo a uma taxa de execução do programa de 93%;
- O presente programa obteve também outras fontes de financiamento (fundos comunitários e nacionais) para a realização de determinadas obras;
- Diversos contactos, no decurso de 2010, com a Comissão de Coordenação e Desenvolvimento Regional do Centro (CCDRC), para efeitos de actualização do investimento elegível previsto e da respectiva comparticipação da DGOTDU;
- Elaboração da proposta de Reprogramação Física e Financeira do PRAUD/Obras 97 em 14/05/2010, com um investimento elegível previsto de 2.215.810,00€ e um financiamento total esperado no montante de 1.121.572,00€ (P.O. Centro; Ministério da Cultura; DGAL; DGOTDU), faltando apenas esgotar/receber a comparticipação de 71.475,34 € (27.341,17 € da acção 8 e 44.134,17 € referentes à acção 9).
- Acção 8: Repavimentação da Rua do Arco de Almedina, Largo de Almedina e Quebra Costas, incluindo remodelação de infra-estruturas
 - Aprovação dos trabalhos a mais no valor de 15.033,41 € (14/05/2010);
 - Despesa realizada em 2010 no montante de 121.954,78 € (106.921,37 € - trabalhos contratuais; 15.033,41 € - trabalhos a mais);
 - Recepção Provisória (conclusão da obra): 08/06/2010;
 - Custo total da obra: 124.450,18 € (DGOTDU: 27.341,17 € - 22% + CMC: 97.109,01 € - 78%);
 - Aprovação da revisão de preços provisória, por despacho de 19/11/2010, no montante de 2.066,44 €
 - Empreitada física e financeiramente concluída, faltando apenas liquidar a revisão de preços.
 - Suspensão parcial da empreitada por falta de segurança na obra, na medida em que foram encontrados cabos eléctricos de baixa e média tensão em carga que, diferindo do indicado no traçado ou não constando mesmo do cadastro fornecido e sendo alguns deles bastante antigos e havendo necessidade de os deslocar para que se possa executar outras infra-estruturas, são os mesmos por questões de segurança impeditivos do normal prosseguimento dos trabalhos.
- Acção 9: Remod. Escada Quebra-Costas e Rua incluindo infraestruturas
 - Estudo prévio do projecto concluído.
 - Execução da empreitada prevista para os anos 2012/2013.

Código G.O.P.: 01 004 2002/100 – Programa Coimbra com Mais Encanto

- Através deste programa, e até à data, já foram intervencionados 142 edifícios, ou seja, cerca de 47,5% das candidaturas aprovadas;
- A Câmara Municipal já realizou um investimento total de 109.456,59 € (s/ IVA) em material de pintura, tendo fornecido 7.025 litros de Primário e 14.381 litros de tinta;
- Elaboração de propostas de intervenção para a recuperação e consolidação de fachadas;
- Estudos de atribuição de cor e outros trabalhos de recuperação dos rebocos e demais elementos componentes das fachadas;
- Total de 29 candidaturas ao programa Coimbra com Mais Encanto (30 em 2009);
- Foram intervencionados em 2010 um total de 13 edifícios (21 em 2009);
- Das 29 candidaturas apresentadas, e repartindo esse número pelas diversas áreas da cidade, o “Centro Histórico – Baixa” registou 10 adesões, o “Centro Histórico – Alta” teve 4, 14 adesões para a “Restante área urbana” e 1 para as “Freguesias Rurais”;
- Como tem sido habitual em relatórios anteriores, foi calculado, para o ano de 2010, o Investimento Induzido.
- Este parâmetro traduz o investimento efectuado pelo proprietário (com base na informação prestada pelo mesmo sobre o custo da intervenção) face ao investimento feito pela Câmara e é expresso por:

$$\text{InvestimentoInduzido} = \frac{\text{IEP}}{\text{IEC}} \times 100$$

sendo IEP = Investimento efectuado pelo proprietário

IEC= Investimento efectuado pela Câmara Municipal

- No Centro Histórico (Baixa e Alta), o custo total das intervenções foi de 246.103,39€ e de 7.014,26 €, respeitante aos proprietários e à Câmara Municipal, respectivamente, pelo que o Investimento Induzido foi de 3.508,6%. Na restante área (Freguesias Rurais e restante área urbana) os valores de IEP e de IEC são, respectivamente, 51.734,71€ e 4.509,82 €, obtendo-se para o valor do Investimento Induzido 1.147,2 %.
- Assim, para 2010, a média do investimento induzido foi de 2.584,5%, assumindo portanto valores muito elevados, dado que o investimento dos proprietários dos imóveis foi muito superior ao contributo da Câmara.
- Despesa realizada em 2010 no montante de 10.836,79 € para aquisição de tintas.

Código G.O.P.: 01 004 2003/56 – Ligação Ladeira Carmo à Trav. Montarroio

- Acção 1: Projecto
 - Aprovação do estudo prévio de arquitectura (05/03/2010).
 - Desenvolvimento do projecto de execução.
 - No final de 2010 em fase de elaboração do projecto de execução.

Código G.O.P.: 01 004 2003/57 – Arranjos exteriores envol. Teatro a Poente Cerca S. Bernardo

- Acção 3: Adaptação da peça de água para a realização de actividades lúdicas
 - Concluído e aprovado o Estudo Prévio de Arquitectura.
 - Obra física por iniciar, uma vez que aguarda o projecto de especialidades.
 - Aguarda possibilidade de candidatura para participação.

Código G.O.P.: 01 004 2003/61 – Almedina (PRAUD 2002)

- Programa financiado pela DGOTDU e pelos proprietários no caso dos imóveis privados/habitacionais, consubstanciado no Protocolo nº 06/2002, assinado em 06/11/2002 (Candidatura ao PRAUD 2002 aprovada pela CMC através da deliberação n.º 330/2002 em 08/04/2002), faltando ainda esgotar a participação da DGOTDU em 371.770,00 € de um valor total aprovado de 974.345,00 €, pelo que importa continuar a realizar investimento, a fim de salvaguardar/garantir o financiamento externo;
- Projecto de continuidade, dependente da adesão dos proprietários dos imóveis;
- Feita divulgação do programa assim como vistorias a imóveis em mau estado de conservação;
- Necessidade de elaboração de projecto por imóvel para preparação do projecto de execução e processo de concurso, o que devido às características do Centro Histórico, depende parcialmente da disponibilidade dos inquilinos, de modo a permitir o levantamento dos imóveis, o que causa alguma morosidade no desenvolvimento das acções;
- Elaboração da proposta de Reprogramação Física e Financeira do PRAUD/Obras 2002 – Quarteirão Almedina em 14/05/2010, com um investimento elegível previsto de 5.167.028,00 € e um financiamento global esperado no montante de 1.834.832,00 € (QREN; DGAL; DGOTDU), acrescido da participação de 50% dos proprietários dos imóveis a reabilitar;
- Actualmente a taxa de execução física do programa é de 78%;
- De acordo com o Protocolo estabelecido o esforço financeiro da Autarquia é de 25% no caso dos imóveis privados/habitacionais e de 75% no caso de imóveis municipais e infra-estruturas.
- Despesa facturada em 2010 no valor total de 1.197.570,92 €;
- Obras concluídas em 2010:
 - "Recuperação dos Imóveis na Rua do Quebra Costas, nºs 53 a 55 e 57 a 59"
 - "Reabilitação da Casa do Arco para instalação da Casa da Escrita"
 - "Recuperação do Imóvel na Rua Fernandes Tomás, nº 10 a 14"
- Obras actualmente em curso:
 - "Recuperação do Imóvel no Beco da Amoreira, nº 8"
 - "Recuperação do Imóvel na Rua Fernandes Tomás, nº 13 a 15"
 - "Recuperação do Imóvel na Rua Fernandes Tomás, nº 68, 70 e 70A"
- Acção 2: 1ª fase – Remod. de infra-estruturas, repav. e ref. de iluminação
 - Uma obra já concluída em 2007. Actualmente encontram-se estudos em curso, sendo que se prevê a execução de outras obras quando a reabilitação e a regeneração urbana do Quarteirão Almedina (zona histórica intramuros) estiver numa fase avançada de desenvolvimento, no sentido de evitar a sua degradação com o decorrer das intervenções nos imóveis, prevenindo simultaneamente o acréscimo de custos para a autarquia.
- Acção 3: Recup. imóv. hab. Rua Quebra-costas – proj. e const.
 - "Recuperação dos Imóveis na Rua Quebra Costas, nºs 53 a 55 e 57 a 59"



- ♦ Despesa facturada no montante de 31.149,87 € (trabalhos contratuais);
- ♦ Recebimento de 6.417,37 € da participação do proprietário, estando ainda em dívida o reembolso de 10.310,37 € (50% do último auto de medição);
- ♦ Recepção Provisória: 03/03/2010;

- ◆ Custo total da obra: 97.766,56 € (Proprietário: 48.883,29 € + DGOTDU: 24.430,00 € + CMC: 24.453,27 €);
- ◆ Obra física e financeiramente concluída;
- “Recuperação do Imóvel na Rua Quebra Costas, nºs 21 a 25”
 - ◆ Alterações ao projecto de arquitectura;
 - ◆ Execução e análise de medições;
 - ◆ Preparação de processo para lançamento de concurso;
- “Recuperação do Imóvel na Rua Quebra Costas, nºs 13 a 19”
 - ◆ Execução e análise de medições em curso;
- Acção 4: Recup. Imóv. Hab. Rua Arco de Almedina – proj. e const.
 - “Recuperação do Imóvel sito no Arco de Almedina, nº 14”
 - ◆ Proposta de arquitectura concluída;
- Acção 5: Recup. imóv. hab. Beco da Imprensa – proj. e const.
 - Em 2010 não se desenvolveu esta acção pelo facto de não ter havido mais solicitações.
- Acção 7: Recup. imóv. hab. Rua Fernando Tomás – proj. e const.
 - “Recuperação do Imóvel na Rua Fernandes Tomás, nºs 68, 70 e 70A”
 - ◆ Obra adjudicada pelo valor global de 94.890,24 € em 21/07/2010;
 - ◆ Obra consignada em 19/10/2010;
 - ◆ Despesa facturada no montante de 14.378,95 € (trabalhos contratuais);
 - ◆ Recebimento de 2.497,60 € da participação do proprietário;
 - ◆ Execução física em curso (15,2%);
 - “Recuperação do Imóvel na Rua Fernandes Tomás, nºs 10 a 14”



- ◆ Obra adjudicada pelo valor global de 55.701,61 € em 28/04/2010;
- ◆ Obra consignada em 18/06/2010;
- ◆ Despesa facturada no montante de 55.690,75 € (trabalhos contratuais);
- ◆ Recebimento de 27.845,39 € da participação do proprietário;
- ◆ Recepção Provisória: 07/10/2010;
- ◆ Custo total da obra: 55.690,75 € (Proprietário: 27.845,39 € + DGOTDU: 13.914,85 € + CMC: 13.930,51 €);
- ◆ Obra física e financeiramente concluída;
- “Recuperação do Imóvel na Rua Fernandes Tomás, nºs 13 a 15”
 - ◆ Obra adjudicada pelo valor global de 40.431,46 € em 18/08/2010;
 - ◆ Obra consignada em 14/10/2010;
 - ◆ Despesa facturada no montante de 5.120,12 € (trabalhos contratuais);
 - ◆ Recebimento de 317,47 € da participação do proprietário;
 - ◆ Execução física em curso (12,7%);
- “Recuperação do Imóvel na Rua Fernandes Tomás, nºs 43 a 49 e Rua Joaquim Ant. Aguiar, nº 37”
 - ◆ Execução da proposta de arquitectura;
 - ◆ Aguarda projecto de especialidades.
- “Casa das Talhas” – Projecto das Instalações de AVAC –
 - ◆ Elaborou-se o projecto de especialidades de avac – aquecimento ventilação e ar condicionado, referente às fracções habitacionais a, b, c e d, à cafetaria e ao museu do edifício da casa das talhas, incluindo a respectiva memória descritiva, condições técnicas, peças desenhadas, medições e estimativa orçamental. os trabalhos foram estimados no valor de 53.034,73 €
- Acção 8: Recup. imóv. hab. Beco das Cruzes – proj. e const.
 - Em 2010 não se desenvolveu esta acção, em termos de reabilitação de imóveis, pelo facto de não ter havido mais solicitações.
- Acção 9: Recup. imóv. hab. Rua Joaquim Aguiar – proj. e const.
 - “Recuperação do Imóvel na Rua Joaquim António de Aguiar, nºs 4 a 8”
 - ◆ Proposta de arquitectura concluída;
 - ◆ Aguarda projecto de especialidades.
 - “Recuperação do Imóvel na Rua Joaquim António de Aguiar, nºs 45 a 53”
 - ◆ Execução da ficha de patologia;
 - ◆ Levantamento concluído;
 - ◆ Proposta de arquitectura concluída;
 - ◆ Envio ao IGESPAR/DRCC;
 - “Recuperação do Imóvel na Rua Joaquim António de Aguiar, nºs 54 a 56”
 - ◆ Execução da ficha de patologia;

- Acção 10: Recup. Imóvel Hab. Rua Sobre Ribas – Proj. e Const.
 - Despesa realizada e paga no valor de 14.746,54 €
- Acção 11: Pátio Castilho, 37/39 (Casa Cont. T. Almedina) – Dem. Imóvel
 - Acção não iniciada, uma vez que o imóvel se encontra ocupado por um inquilino.
- Acção 12: Pátio Castilho 37/39 (Casa cont. T. Almedina) – Arranj. Exteriores
 - Aguarda demolição do imóvel.
- Acção 13: Equipamento/Sinalética de edifício Ruas da Alta
 - Não se deu sequência física a esta acção em virtude de só em finais de 2007 se ter acordado com o IPPAR e a U.C. a uniformização da sinalética para a Alta. Já se encontra escolhido parte do mobiliário urbano (papeleiras e depósitos de dejectos caninos).
- Acção 14: Casa da Escrita – concurso de ideias
 - Acção concluída.
- Acção 15: Casa da Escrita – projecto de execução
 - Em fase de facturação final de 10% do valor total dos honorários do projecto de execução, para assistência técnica, no valor de 12.989,85 €
- Acção 16: Casa da Escrita – obra



- Obra em curso (fase de adiantamento: 26,3%).
 - Despesa facturada em 2010 no valor de 1.087.252,51 € (939.114,05 € - trabalhos contratuais; 76.260,43 € - trabalhos a mais; 71.878,03 € - revisão de preços provisória);
 - Recepção Provisória: 29/07/2010;
 - Custo total da obra, sem revisão de preços: 1.374.617,34 € (QREN: 824.989,83 € + DGOTDU: 32.468,00 € + CMC: 517.159,51 €);
 - Recebimento de 162.240,88 € (QREN – PO Regional do Centro) referente à comparticipação da Casa da Escrita – Guia n.º 1866 de 16/06/2010;
 - Casa da Escrita oficialmente inaugurada a 28 de Novembro de 2010;
 - Obra física e financeiramente concluída;
 - Fiscalização de obra, nas especialidades de aquecimento, ventilação, ar condicionado, solar térmica, águas quentes sanitárias, redes de gás e instalações electromecânicas de transporte vertical.
- Acção 17: Recup. imóveis habitacionais Couraça de Lisboa – proj. e const.
 - “Recuperação do Imóvel na Couraça de Lisboa, nºs 1 a 5 e Beco da Amoreira, nº 1”
 - ◆ Recebimento de 16.753,24 € da comparticipação do proprietário referente ao último auto de medição;
 - “Recuperação do Imóvel na Couraça de Lisboa, nº 16”
 - ◆ Execução da proposta de arquitectura;
 - ◆ Aguarda projectos de especialidades;
 - “Recuperação do Imóvel sito na Couraça de Lisboa, nº 18 a 20”
 - ◆ Execução da proposta de arquitectura;
 - ◆ Aguarda projectos de especialidades;
 - “Recuperação do Imóvel na Travessa da Couraça de Lisboa, nº 6 a 8”
 - ◆ Proposta de arquitectura concluída;
 - ◆ Aguarda projectos de especialidades.
 - Acção 18: Torre de Almedina 2.ª fase – recup. de fachadas
 - Em 01.01.2010 acção não iniciada, uma vez que aguardava a entrega do projecto de execução para lançamento da obra a concurso, pela ex-DGEMC.
 - Elaboração do projecto de execução da “Torre de Almedina – 2ª Fase – Recuperação de Fachadas”.
 - Projecto a enviar ao IGESPAR/DRCC para emissão de parecer.
 - Acção 19: Outras recup. de imóveis habitacionais
 - “Recuperação do Imóvel no Beco da Amoreira, nº 8”
 - ◆ Obra adjudicada pelo valor global de 23.638,00 € em 21/07/2010;
 - ◆ Obra consignada em 11/10/2010;
 - ◆ Despesa facturada no montante de 3.978,72 € (trabalhos contratuais);

- ◆ Recebimento de 548,16 € da comparticipação do proprietário;
- ◆ Execução física em curso (16,8%).
- “Recuperação do Imóvel na Rua das Esteirinhas, nº 7”
 - ◆ Execução e análise de medições;
- “Recuperação do Imóvel na Rua das Esteirinhas, nº 16”
 - ◆ Elaboração de processo de concurso;
- “Recuperação do Imóvel na Rua das Esteirinhas, nº 17”
 - ◆ Aguarda projecto de especialidades;

Código G.O.P.: 01 004 2003/73 – Recuperação Bairro Sousa Pinto – (PRAUD 2002)

- Programa financiado pela DGOTDU e pelos proprietários no caso dos imóveis privados/habitacionais, consubstanciado no Protocolo nº 05/2002, assinado em 06/11/2002 (Candidatura aprovada por deliberação n.º 331/2002 em 08/04/2002), faltando ainda esgotar a comparticipação da DGOTDU em 291.308,00 € de um valor total aprovado de 320.965,00€, pelo que importa continuar a realizar investimento, a fim de salvaguardar/garantir o financiamento externo;
- Projecto de continuidade, dependente da adesão dos proprietários dos imóveis;
- Elaboração da proposta de Reprogramação Física e Financeira do PRAUD/Obras 2002 – Bairro Sousa Pinto em 14/05/2010, com um investimento total elegível de 1.795.859,00 € e um financiamento esperado no montante de 763.575,00 € (QREN; DGOTDU), acrescido da comparticipação de 50% dos proprietários dos imóveis a reabilitar;
- Levantamento porta-a-porta da identificação dos proprietários dos edifícios e elaboração de base de dados com a informação recolhida;
- Contactos de sensibilização com os proprietários dos edifícios em mau estado de conservação;
- Actualmente a taxa de execução física do programa é de 43%;
- Recebimento de 1.997,00 € de comparticipação da DGOTDU;
- Recebimento de 82.014,40 € do reembolso dos proprietários (50% do valor global dos Autos de Medição de Trabalhos) relativo à reabilitação dos imóveis privados habitacionais;
- Em 2010 a taxa de financiamento das empreitadas desenvolvidas e concluídas no âmbito do PRAUD/Obras 2002 – Bairro Sousa Pinto foi de 75%;
- Despesa facturada em 2010 no valor total de 205.230,91 €;
- Obras concluídas em 2010:
 - “Recuperação do Imóvel na Rua das Flores, nº 18”
 - “Recuperação do Imóvel na Rua das Flores, nº 5 a 7”
 - “Recuperação do Imóvel na Couraça dos Apóstolos, nº 11”
- Obras actualmente em curso:
 - “Recuperação do Imóvel na Rua da Matemática, nº 26 a 28”.
- Acção 1: Repav. e arranjo urbano/infra-estruturas/iluminação pública
 - Esta acção desenvolveu-se a partir da rubrica GOP 01 004 2009/4 – 9 inserida no projecto “Cidade Univer(sc)idade – Regenerar e Revitalizar o Centro Histórico de Coimbra”, mantendo-se a comparticipação PRAUD/Obras na percentagem de obra não financiada pelo FEDER.
- Acção 4: Imóveis habit. em mau ou razoável estado conserv. – Cor. Apóstolo, R. Flores, R. Matemática, Lg. Matemática e Beco Loureiro
 - “Recuperação do Imóvel na Couraça dos Apóstolos, nº 11”



- ◆ Obra consignada em 29/03/2010 pelo valor global de 87.150,00 €;
- ◆ Despesa facturada no montante de 85.289,10 € (trabalhos contratuais);
- ◆ Recebimento de 23.295,80 € da comparticipação do proprietário;
- ◆ Recepção Provisória: 17/12/2010;
- ◆ Custo total da obra: 85.289,10 € (Proprietário: 42.644,55 € + DGOTDU: 21.310,96 € + CMC: 21.333,59 €);
- “Recuperação do Imóvel na Rua das Flores, nº 18”



- ◆ Obra adjudicada pelo valor global de 72.522,00 € em 22/01/2010;
 - ◆ Obra consignada em 05/03/2010;
 - ◆ Despesa facturada no montante de 69.065,57 € (trabalhos contratuais);
 - ◆ Recebimento de 34.532,78 € da participação do proprietário;
 - ◆ Recepção Provisória: 18/06/2010;
 - ◆ Custo total da obra: 69.065,57 € (Proprietário: 34.532,78 € + DGOTDU: 17.258,17 € + CMC: 17.274,62 €);
 - ◆ Obra física e financeiramente concluída;
- “Recuperação do Imóvel na Rua das Flores, nº 5 a 7”

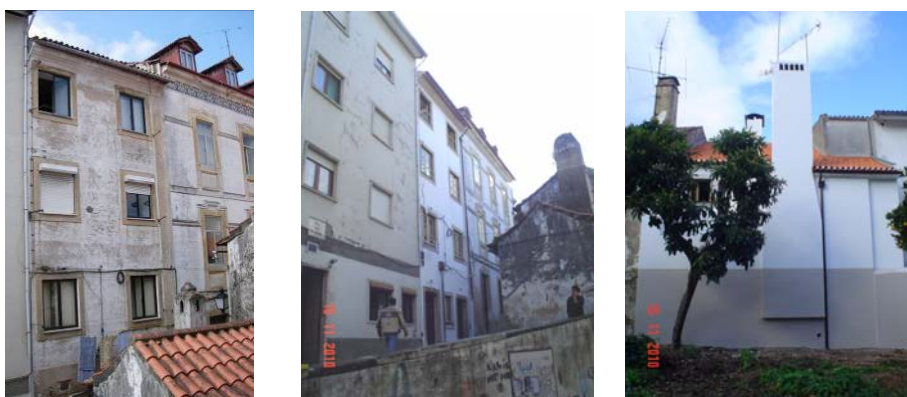

- ◆ Obra adjudicada pelo valor global de 52.184,61 € em 15/04/2010;
 - ◆ Obra consignada em 18/06/2010;
 - ◆ Despesa facturada no montante de 46.520,60 € (trabalhos contratuais);
 - ◆ Recebimento de 23.260,32 € da participação do proprietário;
 - ◆ Recepção Provisória: 16/11/2010;
 - ◆ Custo total da obra: 46.520,60 € (Proprietário: 23.260,32 € + DGOTDU: 11.623,58 € + CMC: 11.636,70 €);
 - ◆ Obra física e financeiramente concluída;
- “Recuperação do Imóvel na Rua da Matemática, nºs 26 a 28”
 - ◆ Obra adjudicada pelo valor global de 46.637,51 € em 21/07/2010;
 - ◆ Obra consignada em 11/10/2010;
 - ◆ Despesa facturada no montante de 4.355,64 € (trabalhos contratuais);
 - ◆ Recebimento de 925,50 € da participação do proprietário;
 - ◆ Execução física em curso (9,3%);
 - “Recuperação do Imóvel no Beco do Loureiro, nº 2 a 4 e Rua do Loureiro, nº 21”
 - ◆ Envio para lançamento de concurso;
 - ◆ Elaboração de processo de concurso;
 - “Recuperação do Imóvel na Couraça dos Apóstolos, nº 110”
 - ◆ Execução e análise das medições;
 - ◆ Reunião com o proprietário;
 - “Recuperação do Imóvel na Rua da Matemática, nºs 3 a 5”
 - ◆ Execução e análise das medições;
 - ◆ Reunião com o proprietário;
 - ◆ Aguarda decisão do proprietário;
 - “Recuperação do Imóvel no Largo da Matemática, nºs 16 a 18”
 - ◆ Execução do projecto de especialidades;
 - ◆ Execução e análise das medições;
 - ◆ Reunião com o proprietário;
 - “Recuperação do Imóvel na Rua das Flores, nºs 12, 14 e 16”
 - ◆ Aguarda projecto de especialidades;
 - “Recuperação do Imóvel na Rua das Flores, nºs 2 a 4 e Couraça dos Apóstolos, nºs 72 a 76”
 - ◆ Aguarda alteração dos projectos de especialidades;
 - “Recuperação do Imóvel na Rua das Flores, nº 6 e Couraça dos Apóstolos, nºs 68 a 70”
 - ◆ Aguarda projecto de especialidades;
 - “Recuperação do Imóvel na Rua das Flores, nºs 43 a 45”

- ◆ Aguarda projecto de especialidades;
- “Recuperação do Imóvel na Couraça dos Apóstolos, nºs 31 a 33”
 - ◆ Proposta de arquitectura concluída;
 - ◆ Aguarda projecto de especialidades;
- “Recuperação do Imóvel na Couraça dos Apóstolos, nºs 25, 27 e 29”
 - ◆ Aguarda projecto de especialidades;
- “Recuperação do Imóvel na Rua de S. Salvador, nº 2 e Rua do Loureiro, nº 20”
 - ◆ Proposta de arquitectura concluída;
 - ◆ Reunião com o proprietário;
- “Recuperação do Imóvel na Travessa da Matemática, nºs 11 a 13”
 - ◆ Proposta de arquitectura concluída;
 - ◆ Aguarda projecto de especialidades;
- “Recuperação do Imóvel no Beco da Anarda, nº 11”
 - ◆ Proposta de arquitectura concluída;
 - ◆ Aguarda projecto de especialidades;
- “Recuperação do Imóvel na Rua de Baixo, nºs 37 a 41”
 - ◆ Proposta de arquitectura concluída;
 - ◆ Aguarda projecto de especialidades;
- “Recuperação do Imóvel na Rua Guilherme Moreira, nº 18”
 - ◆ Execução da ficha de patologias;
 - ◆ Levantamento concluído;
 - ◆ Proposta de arquitectura em curso;
- “Recuperação do Imóvel na Travessa do Loureiro, nº 2 a 4”
 - ◆ Execução da ficha de patologias;
 - ◆ Levantamento concluído;
- “Recuperação do Imóvel na Couraça dos Apóstolos, nº 15 a 17”
 - ◆ Execução da ficha de patologias;
 - ◆ Levantamento em curso;
- “Recuperação do Imóvel na Rua do Loureiro, nº 28 a 30”
 - ◆ Execução da ficha de patologias;
 - ◆ Levantamento em curso;
- “Recuperação do Imóvel na Couraça dos Apóstolos, nº 39”
 - ◆ Execução da ficha de patologias;
 - ◆ Levantamento em curso;
- “Recuperação do Imóvel na Rua S. Salvador, nº 7”
 - ◆ Execução da ficha de patologias;
 - ◆ Levantamento em curso;
- “Recuperação do Imóvel na Rua da Matemática, nº 7”
 - ◆ Execução da ficha de patologias;
 - ◆ Levantamento em curso;
- “Recuperação do Imóvel na Rua S. Salvador, nº 12, 14 e 16”
 - ◆ Execução da ficha de patologias;
- “Recuperação do Imóvel na Rua da Boavista, nº 7 a 11”
 - ◆ Execução da ficha de patologias;
- “Recuperação do Imóvel na Rua S. Salvador, nº 6 e Travessa do Cabido, nº 12”
 - ◆ Execução da ficha de patologias;
- Acção 5: Infra-est., repav. e arranjo urbano, ilum. pública nas ruas: Couraça Apóstolos, R. Flores, R. Matemática, Lg. Matemática e Beco Loureiro.
 - Em 01.01.2010 aguardava adjudicação da empreitada “Repavimentação e Remodelação de Infra-estruturas na Couraça dos Apóstolos” no âmbito do Programa de Acção “Cidade Univer(s)idade – Regenerar e Revitalizar o Centro Histórico de Coimbra”. Este projecto será financiado pelo QREN (Mais Centro – Programa Operacional Regional do Centro) com uma taxa de comparticipação prevista de 70%.
 - Para a elaboração de projectos das restantes ruas da Alta aguarda-se a execução física das obras nos imóveis a reabilitar, evitando assim a degradação dos pavimentos.
 - A empreitada “Repavimentação e Remodelação de Infra-estruturas na Couraça dos Apóstolos” foi desenvolvida a partir da rubrica GOP 01 004 2009/4 – 10.

Código G.O.P.: 01 004 2003/74 – Obras Diversas Recup., Manut. e Conserv. Diversa

- Acção 11: Plano de iluminação urbana e ambiental
 - Desenvolvimento de estudos e projectos, em colaboração técnica com a DEIP, para as seguintes acções:
 - ◆ Implementação de uma Central Fotovoltaica na Alta de Coimbra, incluindo substituição das luminárias públicas da Alta por LED;
 - ◆ Reabilitação do Troço liberto da Muralha na Couraça de Lisboa e respectiva iluminação cénica;
 - ◆ Percurso entre a Torre de Almedina e a Torre do Anto sob a forma de um corrimão iluminado.

Código G.O.P.: 01 004 2004/10 – Outros Programas Comunitários – INTERREG III/Memórias Urbanas

- Projecto “Memórias Urbanas” enquadrado na Iniciativa Comunitária INTERREG III B – Sudoeste Europeu com uma comparticipação FEDER de 75%. O projecto concluído a 31 de Julho de 2008.
- Acção 5: Reuniões/conferências/seminários
 - Despesa comprometida no valor de 300,00 €

Código G.O.P.: 01 004 2004/12 – Recuperação de imóvel na Baixa para pessoas sem abrigo (Centro de Noite)

- Projecto físico e financeiramente concluído.
- Acção 3: Equipamento
 - Despesa realizada e paga no valor de 336,00 €

Código G.O.P.: 01 004 2007/69 – Vídeo vigilância da Baixa (CO - Finan. POVT)

- Acção 2: Aquisição de equipamento/instalação
 - Despesa facturada e paga no montante de 105.600,00 € (IVA incluído) alusivo ao contrato de fornecimento de “Sistema de Videovigilância para o Centro Histórico de Coimbra” assinado em 06.10.2009.
- Acção 4: Obras
 - Despesa realizada e paga no valor de 49.882,80 €

Código G.O.P.: 01 004 2008/8 – Programa Municipal de Reabilitação da Alta

- Acção 1: Reabilitação de imóveis públicos e privados
 - Esta iniciativa surge na continuidade da política adoptada pela Câmara Municipal de Coimbra que tem vindo a privilegiar a reabilitação e revitalização da Alta, procurando contrariar o seu processo de desertificação.
 - Face às orientações dadas pelo Secretário de Estado responsável pela área, de que para o programa PRAUD/Obras não seriam aprovadas mais candidaturas, por indicação superior foi definido este programa municipal de reabilitação da Alta, competindo à C.M.C. dar sequência à reabilitação dos imóveis privados comparticipando a 50% essas mesmas obras, quando o PRAUD/Obras estiver esgotado.
 - Projecto não iniciado, uma vez que ainda se mantém o PRAUD/OBRAS em execução.

Código G.O.P.: 01 004 2008/104 – Recuperação de áreas urbanas degradadas

- Acção 1: Recuperação
 - Acção integrada nos projectos “Cidade Univer(sc)idade – Regenerar e Revitalizar o Centro Histórico de Coimbra” e “Rede Urbana dos Castelos e Muralhas Medievais do Mondego”.

Código G.O.P.: 01 004 2008/105 – Residência para Apoios à Autonomia de Vida

- Acção 1: Recuperação
 - Projecto não iniciado em virtude de não terem sido abertas candidaturas ao QREN para esta tipologia de acção.

Código G.O.P.: 01 004 2009/2 – Programa de Intervenção do Turismo (PIT) – Requalificação da envolvente do Mosteiro de Santa Clara-a-Velha

- Este projecto não obteve financiamento, uma vez que a aprovação de uma eventual candidatura no âmbito do Programa de Intervenção do Turismo (PIT) depende do promotor pertencer à Entidade Regional de Turismo do Centro, condição imposta pelo nº 5 do artigo 7º do Decreto-Lei nº 67/2008 de 10 de Abril, à qual a Câmara Municipal não aderiu.

Código G.O.P.: 01 004 2009/4 – Cidade Univer(sc)idade – Regenerar e Revitalizar o Centro Histórico de Coimbra – QREN/Regional Centro

- Foi concedido ao Programa de Acção “Cidade Univer(sc)idade – Regenerar e Revitalizar o Centro Histórico de Coimbra” um montante adicional (10%) de comparticipação FEDER no valor de 999.471,59 € na sequência do Memorando de Entendimento entre o Governo e a ANMP, de 9 de Março de 2010;
- Aprovada a distribuição entre os 4 parceiros do acréscimo de comparticipação FEDER (12/10/2010);
- Recebimento em 2010 do montante global de 30.931,90 € referente a comparticipações FEDER no âmbito do QREN-Eixo II – P.O. Regional do Centro, para a acção específica de “Apoio Técnico aos moradores para Auto-Reabilitação dos Edifícios e Habitações / Estrutura de Apoio Técnico ao Programa de Acção”;
- Total de comparticipação FEDER recebida em 2010 para a globalidade do Projecto foi de 369.155,80€, sendo que o montante de 149.900,87 € corresponde à obra de repavimentação da Rua do Bairro Sousa Pinto e Arranjos Envolventes, cuja facturação decorreu em 2009;
- Despesa total do Projecto realizada em 2010 foi de 347.155,47€;
- Obra concluída em 2010:
 - “Repavimentação da Rua da Alegria, incluindo remodelação de infra-estruturas”
- Obras actualmente em curso:
 - “Repavimentação da Rua Corpo de Deus/Largo da Capela Nossa Senhora da Vitória, incluindo remodelação de infra-estruturas”
 - “Repavimentação e Remodelação de infra-estruturas da Couraça dos Apóstolos”.
- Acção 1: Divulgação e promoção
 - Foi aprovada a candidatura do projecto “Acções associadas à animação da Parceria Local e à dinamização do Programa de Acção e sua divulgação”, pela Comissão Directiva do Programa Operacional Regional do Centro, em reunião de 24.11.2009. Na sequência desta aprovação, foi assinado em 27.11.2009, o Contrato de Financiamento respectivo entre a Autoridade de Gestão do P.O.

- Regional do Centro e a Câmara Municipal de Coimbra, com um investimento elegível de 13.733,66 € e uma comparticipação FEDER de 9.613,56 € (70%);
- Realização de diversas acções de divulgação e promoção do projecto “Cidade Univer(sc)idade – Regenerar e Revitalizar o Centro Histórico de Coimbra”, tais como, palestras, visitas guiadas ao Centro Histórico, peddy paper, etc.;
 - Despesa realizada no valor global de 187,55 €
 - ◆ 42,35 € - Placa da Cerca de Santo Agostinho;
 - ◆ 145,20 € - Produção de 2 lonas;
- Acção 2: Recuperação da Ala Central do Antigo Colégio das Artes – Pátio da Inquisição
- Que foi aprovada a candidatura do projecto “Ala Central do Antigo Colégio das Artes – Pátio da Inquisição”, pela Comissão Directiva do Programa Operacional Regional do Centro, em reunião de 06.05.2009. Na sequência desta aprovação, foi assinado em 21.05.2009, o Contrato de Financiamento respectivo entre a Autoridade de Gestão do P.O. Regional do Centro e a Câmara Municipal de Coimbra, com um investimento elegível de 911.891,17 € e uma comparticipação FEDER de 624.189,50 € (68,45%);
 - Para abertura de procedimento por concurso público para a execução da empreitada “Reconversão da Ala Central do Antigo Colégio das Artes – Pátio da Inquisição”, no montante de 1.070.176,67 €
- Acção 3: Equipamento de informática
- Despesa realizada no valor de 5.690,30€ com a aquisição de equipamento informático necessário ao desempenho das funções e competências da equipa multidisciplinar de apoio técnico aos moradores para a auto-reabilitação dos edifícios e habitações, contratada no âmbito deste projecto.
 - Taxa de comparticipação FEDER de 70% (Contrato de Financiamento assinado em 17.12.2009).
- Acção 5: Aquisição de outros serviços
- Em 2010 não houve necessidade de execução nesta acção, uma vez que as necessidades foram supridas ao abrigo do Protocolo de Colaboração com o ITECONS.
- Acção 6: Aquisição e reabilitação de imóvel para instalação de estrutura de apoio técnico e adaptação evolutiva para futuro berçário, infantilário e creche
- Aprovada a candidatura do projecto “Aquisição e reabilitação de imóvel para instalação de estrutura de apoio técnico e adaptação evolutiva para berçário, infantilário e creche”, pela Comissão Directiva do Programa Operacional Regional do Centro, em reunião de 24.11.2009. Na sequência desta aprovação, foi assinado em 27.11.2009, o Contrato de Financiamento respectivo entre a Autoridade de Gestão do P.O. Regional do Centro e a Câmara Municipal de Coimbra, com um investimento elegível de 544.859,49 € e uma comparticipação FEDER de 370.842,27 € (68,06%);
 - Recebimento em 2010 do montante de 153.139,50 € referente à comparticipação FEDER no âmbito do QREN-Eixo II – P.O. Regional do Centro;
 - Abertura de procedimento para lançamento do concurso aprovado por despacho de 05/05/2010;
 - Projectos de especialidades para o futuro berçário, infantilário e creche em preparação;
 - Lançado o concurso, por ajuste directo, para a 1ª fase, no valor de 55.814,40 €;
 - Acção em curso, com taxa de execução de 41,3% face ao investimento elegível protocolado.
 - Reabilitação do Imóvel sito no Largo da Sé Velha n.º 30 e Beco da Carqueja n.º 3 – Projectos das Instalações de Aquecimento Central, AQS e Redes de Gás:
 - ◆ Elaborou-se o projecto de especialidades de aquecimento central, aqs e redes de gás, incluindo as respectivas memórias descritivas, condições técnicas, peças desenhadas, medições e estimativa orçamental. os trabalhos foram estimados no valor de 23.208,30 €.
- Acção 7: Repavimentação da Rua Corpo de Deus/Largo da N.ª S.ª da Vitória
- Foi aprovada a candidatura do projecto “Repavimentação da Rua Corpo de Deus / Largo da N.ª Sr.ª da Vitória”, pela Comissão Directiva do Programa Operacional Regional do Centro, em reunião de 03.08.2009. Na sequência desta aprovação, foi assinado em 07.08.2009, o Contrato de Financiamento respectivo entre a Autoridade de Gestão do P.O. Regional do Centro e a Câmara Municipal de Coimbra, com um investimento elegível de 213.780,69 € e uma comparticipação FEDER de 140.073,38 € (65,52%);
 - Obra consignada pelo valor global de 198.265,50 € em 10/05/2010;
 - Despesa facturada no montante de 111.312,45 € (trabalhos contratuais);
 - Aprovação por deliberação da reunião de Câmara em 06/12/2010 de trabalhos a mais no montante de 17.198,74€
- Acção 8: Repavimentação da Rua da Alegria, incluindo remodelação de infra-estruturas
- Foi aprovada a candidatura do projecto “Repavimentação da Rua da Alegria, incluindo remodelação de infra-estruturas”, pela Comissão Directiva do Programa Operacional Regional do Centro, em reunião de 06.05.2009. Na sequência desta aprovação, foi assinado em 21.05.2009, o Contrato de Financiamento respectivo entre a Autoridade de Gestão do P.O. Regional do Centro e a Câmara Municipal de Coimbra, com um investimento elegível de 203.427,30 € e uma comparticipação FEDER de 139.245,98 € (68,45%);
 - Alteração do Contrato de Financiamento entre a Autoridade de Gestão do P.O. Regional do Centro e a Câmara Municipal de Coimbra, passando o investimento elegível a ser de 150.710,63 € e a comparticipação FEDER de 103.161,43 € (68,45%);
 - Obra consignada pelo valor global de 147.392,41 € em 25/01/2010;
 - Despesa facturada no montante de 136.519,47 € (trabalhos contratuais);
 - Trabalhos a menos no valor de 10.872,94 €;
 - Recepção Provisória: 12/10/2010;
 - Custo total da obra: 136.519,47 € (QREN: 103.161,43 € + CMC: 33.358,04 €);
 - Recebimento em 2010 do montante de 30.268,13 € referente à comparticipação FEDER no âmbito do QREN-Eixo II – P.O. Regional do Centro;
- Acção 9: Repavimentação da Rua do Bairro Sousa Pinto e arranjos envolventes
- Obra fisicamente concluída.
 - Recebimento em 2010 do montante global de 149.900,87 €, relativo a comparticipações FEDER no âmbito do QREN-Eixo II – P.O. Regional do Centro;

- Acção 10: Repavimentação e remodelação de infra-estruturas na Couraça dos Apóstolos
 - Em 01.01.2010 aguardava a adjudicação da empreitada.
 - Foi aprovada a candidatura do projecto "Repavimentação e remodelação de infra-estruturas na Couraça dos Apóstolos", pela Comissão Directiva do Programa Operacional Regional do Centro, em reunião de 14.09.2009. Na sequência desta aprovação, foi assinado em 16.09.2009, o Contrato de Financiamento respectivo entre a Autoridade de Gestão do P.O. Regional do Centro e a Câmara Municipal de Coimbra, com um investimento elegível de 412.565,60 € e uma comparticipação FEDER de 148.548,36€ (36,01%);
 - Obra adjudicada pelo valor global de 289.868,62 € em 04/01/2010;
 - Obra consignada em 22/03/2010;
 - Despesa facturada no montante de 98.292,50 € (74.442,50 € - trabalhos contratuais ; 23.850,00 € - trabalhos a mais de natureza imprevista);
 - Aprovação dos trabalhos a mais de natureza imprevista, no valor de 23.850,00 €, através da deliberação nº 1769 de 30/08/2010;
 - Recebimento em 2010 do montante de 4.915,40 € (Guia n.º 3184 de 02/12/2010) referente à comparticipação FEDER no âmbito do QREN-Eixo II – P.O. Regional do Centro;
 - Empreitada em curso (Fase de adiantamento: 25,5%).
- Acção 12: Aquisição de bens diversos
 - Despesa realizada no valor global de 843,50 €
 - ◆ 420,00 € - Placa definitiva permanente para a obra da repavimentação do Bairro Sousa Pinto;
 - ◆ 423,50 € - Placa definitiva permanente para a obra da repavimentação da Rua da Alegria.

Código G.O.P.: 01 004 2009/5 – Mondego – Mobilidade e Novos Desenvolvimentos para a Gestão e Ordenamento Urbano (wireless) (QREN/POVT)

- O projecto "MONDEGO – Mobilidade e Novos Desenvolvimentos para a Gestão e Ordenamento Urbano" candidatado ao Eixo IX do Programa Operacional Temático Valorização do Território – Acções Inovadoras para o Desenvolvimento Urbano, não obteve decisão favorável.
- Acção iniciada em parceria com a Universidade de Coimbra, o projecto encontra-se em remodelação, de modo a possibilitar nova candidatura em 2011 ao Eixo IX do Programa Operacional Temático Valorização do Território – Acções Inovadoras para o Desenvolvimento Urbano.

Código G.O.P.: 01 004 2009/7 – Prestação de serviços para certificação e medições acústicas

- Prestação de serviços complementar a qualquer projecto de edificação para cumprimento da legislação em vigor;
- Despesa realizada no valor de 100,00 € pelo parecer da Autoridade Nacional de Protecção Civil referente ao projecto de protecção contra incêndios em edifícios do "Largo da Sé Velha, nº 30 e Beco da Carqueja, nº 3 – Instalação do Berçário / Infantário e Creche", no âmbito do Programa de Acção 'Cidade Univer(s)idade – Regenerar e Revitalizar o Centro Histórico de Coimbra' (QREN - MaisCentro);
- Acção 1: Estudos, pareceres, projectos e consultoria
 - Despesa realizada e paga no valor de 100,00 €

Código G.O.P.: 01 004 2009/8 – Outros programas comunitários

- Acção 1: Estudos
 - Estudos em curso, com pesquisa contínua de parceiros para projectos comunitários.
 - Pesquisa de parceiros no âmbito do Interreg com contactos entre várias cidades europeias.

Código G.O.P.: 01 004 2009/9 – Central Fotovoltaica para a Alta de Coimbra

- Revisão do estudo prévio de arquitectura para a implementação da central fotovoltaica na Alta de Coimbra;
- Parecer favorável condicionado do IGESPAR/DRCC sobre a revisão do estudo prévio de arquitectura (01/10/2010);
- Aprovado superiormente, a revisão do estudo prévio de arquitectura, através de reunião de Câmara de 25/10/2010 (Deliberação n.º 2043);
- Actualmente, o projecto está a ser desenvolvido e reformulado, aguardando a abertura de candidaturas ao POVT – Eixo IX – Desenvolvimento do Sistema Urbano Nacional – Acções Inovadoras para o Desenvolvimento Urbano;
- Acção 1: Aquisição de serviços
 - A decisão de não-aceitação da candidatura por parte da DGOTDU, o que obrigou à reformulação e aprofundamento do desenvolvimento do projecto.

Código G.O.P.: 01 004 2009/60 – Rede Urbana – recuperação da Torre D'Anto para a Instalação do Museu da Guitarra e do Fado de Coimbra (PIT e RCMMM) – (POR. Centro)

- A candidatura ao Programa de Intervenção do Turismo (PIT) do projecto "Recuperação da Torre D'Anto para instalação do Museu da Guitarra e do Fado de Coimbra" com um investimento elegível de 388.138,80 €, foi aprovada por despacho do Senhor Secretário de Estado do Turismo, de 16 de Fevereiro de 2009, com um incentivo de 58.414,96 €, correspondendo a uma taxa de comparticipação de 15%.
- No entanto, este financiamento não chegou a ser atribuído pelo facto do Município de Coimbra não fazer parte da Entidade Regional de Turismo do Centro de Portugal, requisito obrigatório para ser beneficiário.

Código G.O.P.: 01 004 2009/61 – Redes dos Castelos e Muralhas Medievais do Mondego – QREN (POR. Centro)

- Aprovação da candidatura do projecto "Rede Urbana dos Castelos e Muralhas Medievais do Mondego" ao QREN - Eixo II do P.O. Regional do Centro - Desenvolvimento das Cidades e dos Sistemas Urbanos, através do ofício Mais Centro 1802/10 em 17.08.2010, com um investimento total da Câmara Municipal de Coimbra no valor de 999.924,63 € e uma comparticipação FEDER prevista no montante de 599.954,78 € (60%).
- Acção 1: Reabilitação Torre do Anto para inst. da casa Museu da Guitarra e do fado (def. proj. 01 004 2009/60)
 - Projecto de execução aprovado.
 - Revisão do projecto de execução.
 - Contactos com a Museologia para futura integração nesta acção.
 - Aguarda conclusão da revisão do projecto de especialidades.
- Acção 2: Reabilitação exterior da Muralha entre a Torre de Almedina e a Torre de Anto e respectiva iluminação cénica
 - Desenvolvimento do projecto de especialidades.
- Acção 3: Reabilitação do troço liberto da Muralha na Couraça de Lisboa e respectiva iluminação cénica
 - Execução do projecto de arquitectura.
 - Estudos e projectos para aplicação de iluminação cénica na muralha.
 - Envio do projecto de arquitectura à DRCC/IGESPAR para emissão do respectivo parecer.
- Acção 4: Arranjo exterior da Torre de Almedina e envolvente
 - Acção não iniciada.
 - Esta acção não foi integrada no projecto "Rede de Castelos e Muralhas".

Estatística:

Descrição da estatística	2009		2010		Variação 10/09	
	Unid.	Quant./Valor	Unid.	Quant./Valor	%	Quant./Valor
Elaboração de Dossiers de Candidatura a Financiamento	unid.	10	unid.	3	-70%	-7
Programa Coimbra Com Mais Encanto - Imóveis pintados	unid.	21	unid.	13	-38%	-8
Elaboração de projectos / Estudos	unid.	28	unid.	25	-11%	-3
Execução de Obra/Despesa facturada	Mil Euros	1370	Mil Euros	1872	37%	502
Comparticipação externa/Despesa facturada	Mil Euros	718	Mil Euros	714	-1%	-4
	DGOTDU	233	DGOTDU	46		
	Proprietários	268	Proprietários	136		
	FEDER	130	FEDER	532		
	POEFDS	40				
	DGAL	47				

Comentário às Variações:

A elaboração de projectos/estudos em 2010, apresenta um valor um pouco inferior ao verificado no período homólogo de 2009, resultante do facto dos técnicos que elaboram projectos terem também a componente de fiscalização de obras e estando os programas PRAUD/Obras em fase terminal, ter-se verificado uma redução no número de candidaturas, fruto também da conjuntura actual. A diminuição do número de empreitadas lançadas a concurso foi fruto dos atrasos nos procedimentos para a abertura de concursos das empreitadas, devido à complexidade do sistema informático imposto pela legislação em vigor. No que diz respeito à comparticipação externa, é de assinalar que ainda existe comparticipação a receber da DGOTDU e FEDER, resultante da despesa facturada em 2010 no montante de 1.871.912,08 €, e como tal, não está reflectida neste quadro.

Balancete das Grandes Opções do Plano de 2010

Unid.: euro

Ob.	Prog.	Proj.		Designação	Classif. da Despesa	Financiamento Definido	Cabimento	Compromisso	Realizado do Ano	Realizado Total	Pago
		Ano/Nº	Acç								
01	004			Reabilitação Urbana dos Centros Históricos		5.187.016	4.239.449	2.839.432	1.897.716	2.485.586	2.196.347
01	004	2000/8		PRAUD II (1997)		134.369	130.925	130.925	97.114	126.517	124.450
01	004	2000/8	8	Repavimentação da Rua do Arco de Almedina, Largo de Almedina e Quebra Costas, incluindo remodelação de infra-estruturas	15	07030301	134.359	130.925	130.925	97.114	124.450
01	004	2000/8	9	Remod. Escada Quebra Costas e Rua incluindo infraestruturas	15	07030301	10	0	0	0	0
01	004	2002/100		Programa Coimbra com Mais Encanto	15	020121	35.000	28.891	15.277	12.698	10.837
01	004	2003/56		Ligação Ladeira Carmo à Trav. Montarroio		20	0	0	0	0	0
01	004	2003/56	1	Projecto	15	07030301	10	0	0	0	0
01	004	2003/56	2	Construção	15	07030301	10	0	0	0	0
01	004	2003/57		Arranjos exteriores envolv. Teatro a Poente Cerca S. Bernardo		20	0	0	0	0	0
01	004	2003/57	2	Execução de obras	15	07030301	10	0	0	0	0
01	004	2003/57	3	Adaptação da peça de água para a realização de actividades lúdicas	15	07030301	10	0	0	0	0
01	004	2003/61		Almedina (PRAUD 2002)		1.595.036	1.471.420	1.401.313	1.056.017	1.319.352	1.286.157
01	004	2003/61	3	Recup. imóv. hab. Rua Quebra Costas - proj. e const.	15	07010203	49.455	49.138	33.455	20.621	33.455
01	004	2003/61	4	Recup. imóv. hab. Rua Arco de Almedina - proj. e const.	15	07010203	10	0	0	0	0
01	004	2003/61	5	Recup. imóv. hab. Beco da Imprensa - proj. e const.	15	07010203	10	0	0	0	0
01	004	2003/61	6	Recup. imóv. hab. Beco de Cima - proj. e const.	15	07010203	10	0	0	0	0
01	004	2003/61	7	Recup. imóv. hab. Rua Fern. Tomás - proj. e const.	15	07010203	220.000	166.110	161.023	93.099	75.190
01	004	2003/61	8	Recup. imóv. hab. Beco das Cruzes - proj. e const.	15	07010203	10	0	0	0	0
01	004	2003/61	9	Recup. imóv. hab. Rua Joaq. Aguiar - proj. e const.	15	07010203	34.203	31.333	31.333	0	31.333
01	004	2003/61	10	Recup. imóv. hab. Rua Sobre Ribas - proj. e const.	15	07010203	15.210	14.747	14.747	0	14.747
01	004	2003/61	11	Pátio Castilho, 37/39 (casa cont. T.Almedina) - dem. imóvel	15	02022599	10	0	0	0	0
01	004	2003/61	12	Pátio Castilho 37/39 (Casa cont. T.Almedina) - arran. exteriores	15	07030301	10	0	0	0	0
01	004	2003/61	13	Equip./sinalética de edif. Ruas da Alta	15	07010409	10	0	0	0	0
01	004	2003/61	14	Casa da Escrita - concurso de ideias	15	02022599	10	0	0	0	0
01	004	2003/61	15	Casa da Escrita - projecto de execução	15	07010307	12.993	12.990	12.990	12.990	0
01	004	2003/61	16	Casa da Escrita - obra	15	07010307	1.174.000	1.128.284	1.128.284	923.033	1.127.454
01	004	2003/61	17	Recup. imóveis habitacionais Couraça de Lisboa - proj. e const.	15	07010203	10	0	0	0	0
01	004	2003/61	18	Torre de Almedina 2ª fase - recup. de fachadas	15	07010307	10	0	0	0	0
01	004	2003/61	19	Outras recup. de imóveis habitacionais	15	07010203	89.075	68.818	19.481	6.274	3.979
01	004	2003/73		Recup. Bairro Sousa Pinto - (PRAUD 2002)		590.485	416.473	237.041	209.371	209.371	166.533
01	004	2003/73	1	Repav. e arranjo urbano/infraestruturas/ilum. pública Imóveis habit. em mau ou razoável estado conserv. - Cor.Apóstolo,	15	07030301	10	0	0	0	0
01	004	2003/73	4	R.Flores, R.Matemática, Lg.Matemática e Beco Loureiro Infra-est., repav. e arranjo urb. ilum. pública nas ruas: Couraça	15	07010203	590.465	416.473	237.041	209.371	166.533
01	004	2003/73	5	Apóst., R.Flores, R. Matemática, L.Matemática e Beco Loureiro	15	07030301	10	0	0	0	0
01	004	2003/74		Obras diversas recup., manut. e conserv.		100	0	0	0	0	0
01	004	2003/74	11	Plano de iluminação urbana e ambiental Programa Comunitário - INTERREG III - B/Memórias Urbanas-Memurbis	15	020214	100	0	0	0	0
01	004	2004/10				1.297	300	300	300	300	300
01	004	2004/10	2	Aquisição de serviços	15	02022599	10	0	0	0	0
01	004	2004/10	4	Promoção	15	020217	487	0	0	0	0
01	004	2004/10	5	Reuniões/conferências/seminários	15	020216	800	300	300	300	300
01	004	2004/12		Recuperação de imóvel na Baixa para pessoas sem abrigo (Centro de Noite) - POEFDS - QCA III		7.624	336	336	0	336	336
01	004	2004/12	2	Construção	15	07010307	4.288	0	0	0	0
01	004	2004/12	3	Equipamento	15	07011002	3.336	336	336	0	336
01	004	2007/69		Video vigilância da Baixa (Co-Finan. POVT)		163.135	155.483	155.483	105.600	155.483	155.483
01	004	2007/69	2	Aquisição de equipamento/instalação	15	07011002	113.242	105.600	105.600	105.600	105.600
01	004	2007/69	3	Aquisição de serviços	15	02022599	10	0	0	0	0
01	004	2007/69	4	Obras	15	07010301	49.883	49.883	49.883	0	49.883
01	004	2008/8		Programa Municipal de Reabilitação da Alta		10	0	0	0	0	0
01	004	2008/8	1	Reabilitação de imóveis privados	15	07010203	10	0	0	0	0
01	004	2008/104		Recuperação de Areas urbanas degradadas		20	0	0	0	0	0
01	004	2008/104	1	Recuperação	15	07030301	10	0	0	0	0
01	004	2008/104	2	Aquisição de bens e serviços	15	02022599	10	0	0	0	0
01	004	2008/105		Residência para Apoio à Autonomia de Vida		30	0	0	0	0	0
01	004	2008/105	1	Recuperação	15	07010203	10	0	0	0	0
01	004	2008/105	2	Aquisição de bens e serviços	15	02022599	10	0	0	0	0
01	004	2008/105	3	Aquisição de imóvel	15	07010202	10	0	0	0	0

Balancete das Grandes Opções do Plano de 2010

Unid.: euro

Ob.	Prog.	Proj.		Designação	Classif. da Despesa	Financiamento Definido	Cabimento	Compromisso	Realizado do Ano	Realizado Total	Pago
		Ano/Nº	Acç								
01	004	2009/2		Programa de Intervenção do Turismo (PIT) - Requalificação da envolvente do Mosteiro de Santa Clara-a-Velha		80	0	0	0	0	0
01	004	2009/2	1	Estudos e projectos	15 020214	10	0	0	0	0	0
01	004	2009/2	2	Publicidade	15 020217	10	0	0	0	0	0
01	004	2009/2	3	Equipamento	15 07011002	10	0	0	0	0	0
01	004	2009/2	4	Equipamento de informática	15 070107	10	0	0	0	0	0
01	004	2009/2	5	Software informático	15 070108	10	0	0	0	0	0
01	004	2009/2	6	Aquisição de edifícios	15 07010307	10	0	0	0	0	0
01	004	2009/2	7	Obras de recuperação (imóveis privados)	15 07010203	10	0	0	0	0	0
01	004	2009/2	8	Espaço público	15 07030301	10	0	0	0	0	0
01	004	2009/4		Cidade Universitária - Regenerar e Revitalizar o Centro Histórico de Coimbra - QREN/Regional Centro		2.654.825	2.035.521	898.657	416.516	661.429	452.150
01	004	2009/4	1	Divulgação e promoção	15 020217	16.070	173	173	173	173	173
01	004	2009/4	2	Recuperação da Ala Central do Antigo Colégio das Artes - Pátio da Inquisição	15 07010307	1.070.177	1.070.177	0	0	0	0
01	004	2009/4	3	Equipamento de informática	15 070107	12.805	5.690	5.690	5.690	5.690	5.690
01	004	2009/4	4	Maquinaria e outro equipamento	15 070207	1.500	0	0	0	0	0
01	004	2009/4	5	Aquisição de outros serviços	15 02022599	10	0	0	0	0	0
01	004	2009/4	6	Aquisição e reabilitação de imóvel para instalação de estrutura de apoio técnico e adaptação evolutiva para futuro berçário, infantário e creche	15 07010307	304.773	55.814	0	0	0	0
01	004	2009/4	7	Repavimentação da Rua Corpo de Deus/Largo da N.ª S.ª da Vitória	15 07030301	260.125	215.464	215.464	111.312	111.312	28.166
01	004	2009/4	8	Repavimentação da Rua da Alegria, incluindo remodelação de infra-estruturas	15 07030301	228.790	147.392	136.519	136.519	136.519	136.519
01	004	2009/4	9	Repavimentação da Rua do Bairro Sousa Pinto e arranjos envolventes	15 07030301	280.000	224.571	224.571	-20.342	224.571	224.571
01	004	2009/4	10	Repavimentação e remodelação de infra-estruturas na Coureira dos Apóstolos	15 07030301	452.074	313.719	313.719	181.896	181.896	56.611
01	004	2009/4	11	Equipamento Administrativo	15 070109	10.001	0	0	0	0	0
01	004	2009/4	12	Aquisição de bens diversos	15 020121	18.500	2.520	2.520	1.267	1.267	420
01	004	2009/5		MONDEGO - Mobilidade e Novos Desenvolvimentos para a Gestão e Ordenamento Urbano (wireless)		50	0	0	0	0	0
01	004	2009/5	1	Equipamento de informática	15 070107	10	0	0	0	0	0
01	004	2009/5	2	Software informático	15 070108	10	0	0	0	0	0
01	004	2009/5	3	Obras de recuperação	15 07010307	10	0	0	0	0	0
01	004	2009/5	4	Aquisição de serviços	15 02022599	10	0	0	0	0	0
01	004	2009/5	5	Publicidade	15 020217	10	0	0	0	0	0
01	004	2009/7		Prestação de serviços para certificação e medições acústicas		1.000	100	100	100	100	100
01	004	2009/7	1	Estudos, pareceres, projectos e consultoria	15 020214	1.000	100	100	100	100	100
01	004	2009/8		Outros programas comunitários		20	0	0	0	0	0
01	004	2009/8	1	Estudos	15 020214	10	0	0	0	0	0
01	004	2009/8	2	Aquisição de serviços	15 02022599	10	0	0	0	0	0
01	004	2009/9		Central Fotovoltaica para a Alta de Coimbra		30	0	0	0	0	0
01	004	2009/9	1	Aquisição de serviços	15 02022599	10	0	0	0	0	0
01	004	2009/9	2	Aquisição de equipamento/instalação	15 07011002	10	0	0	0	0	0
01	004	2009/9	3	Obras	15 07030301	10	0	0	0	0	0
01	004	2009/60		Rede Urbana - Recuperação da Torre D'Anto para a Instalação do Museu da Guitarra e do Fado de Coimbra (PIT e RCMMM)		50	0	0	0	0	0
01	004	2009/60	1	Obras de recuperação	15 07010307	10	0	0	0	0	0
01	004	2009/60	2	Aquisição de equipamentos	15 07011002	10	0	0	0	0	0
01	004	2009/60	3	Aquisição de hardware	15 070107	10	0	0	0	0	0
01	004	2009/60	4	Aquisição de Software	15 070108	10	0	0	0	0	0
01	004	2009/60	5	Divulgação e promoção	15 020217	10	0	0	0	0	0
01	004	2009/61		Redes dos Castelos e Muralhas Medievais do Mondego		3.815	0	0	0	0	0
01	004	2009/61	1	Reabilitação Torre do Anto para inst. da casa Museu da Guitarra e do fado (def. proj. 01 004 2009/60)	15 07010307	10	0	0	0	0	0
01	004	2009/61	2	Reabilitação Exterior da Muralha entre a Torre de Almedina e a Torre de Anto e Respectiva iluminação cénica	15 07010307	10	0	0	0	0	0
01	004	2009/61	3	Reabilitação do troço liberto da Muralha na Coureira de Lisboa e respectiva iluminação cénica	15 07010307	10	0	0	0	0	0
01	004	2009/61	4	Arranjo exterior da Torre de Almedina e envolvente	15 07010307	10	0	0	0	0	0
01	004	2009/61	5	Projecto Transversal - transferência de capital	15 040701	10	0	0	0	0	0
01	004	2009/61	6	Aquisição de bens e serviços	15 02022599	3.745	0	0	0	0	0
01	004	2009/61	7	Obras	15 07010307	10	0	0	0	0	0
01	004	2009/61	8	Projectos transversais - transferência capital	15 080701	10	0	0	0	0	0

01 005 Programa de “Abastecimento de Água e Saneamento”**Código G.O.P.: 01 005 2002/102 – Transferências para AC, Águas de Coimbra E.M.**

- Acção 6: Transferência por perda de negócios
 - Despesa realizada e paga no valor de 1.591.965,66 €

Unid.: euro	
Descrição da Transferência	Valor Transferido
AC, Águas de Coimbra, E.M.	
Transferência relativa a perda de negócio referente aos dois semestres de 2010, nos termos do Contrato celebrado com as Águas do Mondego, SA	1.591.966
TOTAL	1.591.966

Código G.O.P.: 01 005 2004/86 – Fornecimento de água pela A.C., Águas de Coimbra, E.M.

- Despesa realizada no valor de 1.198.090,00 €

Código G.O.P.: 01 005 2004/87 – Manutenção e reparação de condutas de águas pluviais/tarifa de águas pluviais

- Despesa comprometida o valor de 651.000,00 €

Código G.O.P.: 01 005 2008/51 – Condutas de águas pluviais

- Acção 3: Colector pluvial Rua Augusto Gonçalves – Sta Clara
 - Aprovação da Revisão de Preços (deliberação nº 1576/2010 de 12/07/2010);
 - Facturação em 2010: 4.057,46 €;
 - Obra concluída.

Código G.O.P.: 01 005 2008/124 – Requalificação e correcção hidráulica de linhas de água e drenagem de águas pluviais

- Acção 4: Passagem hidráulica sobre a ex-EN1 – Rio de Fornos
 - Passagem hidráulica sobre a ex-EN1 – Rio de Fornos
 - ◆ Em 01.01.2010: Processo em fase de procedimento tendo em vista a adjudicação.
 - ◆ Aprovação de não adjudicação da empreitada, de anulação do procedimento, e de preparação para a abertura de novo procedimento (deliberação n.º 1299/2010 de 10/05/2010);
 - ◆ Aprovado o programa preliminar, o convite e o caderno de encargos, do novo procedimento, com o preço base de 970.800,00 €, e prazo de execução de 305 dias, com projecto a ser elaborado pelo adjudicatário; a abertura de novo procedimento por ajuste directo, a lista de empresas convidar e a constituição do Júri de procedimento (deliberação de n.º 1927/2010 de 27/09/2010);
 - ◆ Aprovação de anulação do procedimento por ajuste directo, por nenhum concorrente ter apresentado propostas, e aprovação para o desenvolvimento das acções necessárias à abertura de novo procedimento (deliberação n.º 2171/2010 de 22/11/2010);
 - ◆ No final de 2010: Situação sem alterações.
 - ◆ Necessidade de se reformular o projecto inicial de modo a atender-se às exigências do Instituto da Água, relativamente à capacidade de vazão da obra de arte, que foi considerado por esta entidade como significativamente deficitária.
 - Passagem hidráulica sobre a ex-EN1 – Rio de Fornos - Projecto
 - ◆ Aprovação de abertura de procedimento para a elaboração do projecto, de aprovação da minuta do convite, do caderno de encargos para a aquisição de serviços, com o valor base de 23.752,30 € (despacho de 10/11/2010);
 - ◆ Aprovação a decisão de adjudicação do projecto, pelo valor de 19.620,00 €, e com o prazo de 30 dias para a elaboração do mesmo (despacho de 18/11/2010);
 - ◆ Contrato da elaboração do projecto, celebrado em 29/12/2010.
- Acção 8: Drenagem das águas pluviais na R. dos Alcorredores – Fornos
 - Projecto Concluído. Processo elaborado para abertura de Concurso Público

Balancete das Grandes Opções do Plano de 2010

Ob.	Prog.	Proj.		Designação	Classif. da Despesa	Financiamento Definido	Cabimento	Compromisso	Realizado do Ano	Realizado Total	Pago
		Ano/Nº	Acç								
01	005			Abastecimento de Água e Saneamento		9.784.540	5.205.281	3.529.509	2.789.237	2.790.056	2.789.237
01	005	2002/102		Transferências para AC, Águas de Coimbra E.M.		6.199.817	3.026.425	1.591.966	1.591.966	1.591.966	1.591.966
01	005	2002/102	2	INAG - Req. Amb. Zona Norte Concelho Coimbra	0102 0801010101	1.192.845	322.068	0	0	0	0
01	005	2002/102	3	Transferência de rendas de infraestruturas (anos anteriores)	0102 0405010801	60.000	16.200	0	0	0	0
01	005	2002/102	4	Transferência de rendas de infraestruturas	0102 0405010801	1.559.966	421.191	0	0	0	0
01	005	2002/102	5	Transferências de rendas - renegociação	0102 0405010801	10	0	0	0	0	0
01	005	2002/102	6	Transferência por perda de negócio	0102 0405010801	1.591.966	1.591.966	1.591.966	1.591.966	1.591.966	1.591.966
01	005	2002/102	7	Transferência por perda de negócio renegociação	0102 0405010801	10	0	0	0	0	0
01	005	2002/102	9	Outras transferências/Carrascal e outras	0102 0801010101	10	0	0	0	0	0
01	005	2002/102	10	Águas de Portugal (ADP) Zona Norte/Sistema em Alta	0102 0801010101	10	0	0	0	0	0
01	005	2002/102	11	Subsídio à exploração	0102 0501010101	1.795.000	675.000	0	0	0	0
01	005	2002/104		Concessão de empréstimos para AC - Águas de Coimbra E.M.	0103 09060801	10	0	0	0	0	0
01	005	2002/105		Restituições/projectos cofinanciados	0102 110201	10	0	0	0	0	0
01	005	2004/86		Fornecimento de água pela A.C.- Águas de Coimbra, E.M.	0102 02020103	1.600.000	1.286.633	1.286.543	1.197.271	1.198.090	1.197.271
01	005	2004/87		Manutenção e reparação de condutas de águas pluviais/tarifa de águas pluviais	0102 02022507	664.870	651.000	651.000	0	0	0
01	005	2005/98		Águas do Mondego (S.A.)		10	0	0	0	0	0
01	005	2005/98	1	Participação no capital social	0103 09070208	10	0	0	0	0	0
01	005	2008/51		Condutas de águas pluviais		228.743	36.043	0	0	0	0
01	005	2008/51	2	Construção de novas redes de drenagem pluvial	0303 07010402	126.000	8.310	0	0	0	0
01	005	2008/51	3	Colector pluvial R. Ant. Aug. Gonçalves - Sta Clara	0303 07010402	1.213	328	0	0	0	0
01	005	2008/51	4	Colector Pluvial na Mesura - Vale do Rosal	0303 07010402	10	0	0	0	0	0
01	005	2008/51	5	Rede de drenagem pluvial em diversas ruas na Pedrulha	0303 07010402	49.000	13.230	0	0	0	0
01	005	2008/51	7	Drenagem pluvial na Rua dos Vales - ZI da Pedrulha	0303 07010402	52.500	14.175	0	0	0	0
01	005	2008/51	8	Drenagem de águas pluviais na Estrada Principal da Corrente - Coselhas	0303 07010402	10	0	0	0	0	0
01	005	2008/51	9	Drenagem de águas pluviais na Rua Vicente Pindela	0303 07010402	10	0	0	0	0	0
01	005	2008/124		Requalificação e correcção hidráulica de linhas de água e drenagem de águas pluviais		1.091.010	205.180	0	0	0	0
01	005	2008/124	1	Acompanhamento e elaboração estudos	0300 020214	10	0	0	0	0	0
01	005	2008/124	2	Estudos e intervenções pontuais	0403 020214	10	0	0	0	0	0
01	005	2008/124	3	Colector na EM 537-2 (Eiras-Santa Apolónia)	14 07030308	10	0	0	0	0	0
01	005	2008/124	4	Passagem hidráulica sobre a ex-EN1 - Rio dos Fornos	0303 07030301	418.950	23.740	0	0	0	0
01	005	2008/124	5	Ladeira da Paula	0303 07030301	10	0	0	0	0	0
01	005	2008/124	6	Logo de Deus	0303 07030301	10	0	0	0	0	0
01	005	2008/124	7	São João do Campo	0303 07030301	10	0	0	0	0	0
01	005	2008/124	8	Drenagem das águas pluviais na R. dos Alcorredores - Fornos	0303 07030301	672.000	181.440	0	0	0	0
01	005	2009/56		Investimento em infra-estruturas de saneamento e águas pluviais		70	0	0	0	0	0
01	005	2009/56	1	Transferência de capital para a A.C.	0102 0801010101	10	0	0	0	0	0
01	005	2009/56	2	Investimentos da CMC	0303 07010402	10	0	0	0	0	0
01	005	2009/56	3	Comparticipação em investimentos de águas pluviais - protocolo AC/CMC	0102 0801010101	10	0	0	0	0	0
01	005	2009/56	4	Colector Pluvial na Zona Industrial da Ribeira de Frades (Moinho do Calháu)	0102 0801010101	10	0	0	0	0	0
01	005	2009/56	5	Drenagem de Águas Pluviais na Rua dos Leitões	0102 0801010101	10	0	0	0	0	0
01	005	2009/56	6	Limpeza e Requalificação da Vala da Arregaça 2ª fase	0102 0801010101	10	0	0	0	0	0
01	005	2009/56	7	Reestruturação da rede de Collectores Pluviais na Praça 8 de Maio	0102 0801010101	10	0	0	0	0	0

Unid.: euro

01 006 Programa de “Infraestruturas Sanitárias e Higiene Pública”

No Programa de “Infraestruturas Sanitárias e Higiene Pública”, destaca-se as seguintes acções:

- No contexto do circuito de Recolha de Objectos Volumosos (Monos), durante o ano de 2010, foram recebidos 2.721 pedidos para recolha de resíduos, os quais se distribuíram do seguinte modo: 3ª feiras (Resíduos Verdes e Madeiras) – 601 pedidos, 4ª feiras (Monos) – 862 pedidos e 5ª feiras (Sucata Metálica e Resíduos de Equipamento Eléctrico e Electrónico) - 1.258 pedidos.
- Na sequência da aplicação do Artigo 4º, do Capítulo IV, do Anexo II – Tabela de Preços do Regulamento e Tabela de Taxas, Tarifas e Outras Receitas Municipais (Edital N.º 562/2009), durante o ano de 2010, foram realizados 35 serviços de recolha, transporte e encaminhamento final de resíduos, o que correspondeu a um total de 57 horas, 1.524 km percorridos e 104 toneladas de resíduos, havendo-se obtido uma receita final no valor de 5.428,29 €.
- Parte dos resíduos produzidos pelas actividades dos serviços da CMC e outros resultantes do circuito de recolha de objectos volumosos (monos), foram encaminhados para valorização, resultando em receita para o Município. Assim, durante o ano de 2010, foram valorizadas, com receita, as seguintes tipologias de resíduos:

Tipologia	Quantidade (Ton)	Receita (€)	Destino Final
Sucata Metálica	97,98	7.838,40	RECI 21
Madeira	526,78	7.358,20	ECOCICLO
Plástico (Contentores degradados)	2,32	348,00	OTTO INDUSTRIAL
Total	627,08	15.544,60	

- Recolha e deposição em aterro dos RSU produzidos pelos grandes produtores (deliberação nº 2048 de 24/03/03).
- Foram efectuadas 3 acções de fiscalização, no âmbito do Contrato para Realização do Projecto Piloto de Prestação de Serviços de Limpeza Urbana e do Contrato de Entrega e Recepção de Resíduos Sólidos Urbanos e de Recolha Selectiva para a Valorização, Tratamento e Destino Final, celebrados entre o Município de Coimbra e a ERSUC, SA.
- Foram efectuadas 2 acções de fiscalização ao Parque Verde do Mondego.
- Colaboração no âmbito do Projecto Planalto do Ingote, visando a limpeza de espaços públicos.
- Recuperação de passivos ambientais em alguns locais do Concelho, através da remoção de lixeiras.
- Desmatação de terrenos do domínio privado e público do Município.
- Efectuou-se a limpeza, recolha e encaminhamento dos resíduos sólidos urbanos diferenciados e indiferenciados produzidos no interior e no exterior do Estádio Cidade de Coimbra, por ocasião dos concertos da Banda Musical U2 a 2 e 3 de Outubro.
- Foram tratados um total de 38 processos enviados pela Provedoria do Ambiente e Qualidade de Vida Urbana de Coimbra.
- No âmbito da Plataforma Electrónica E-Munícipe foram remetidos para os serviços um total de 96 processos, dos quais foram tratados e encerrados 68 processos, perfazendo assim uma taxa de conclusão na ordem dos 71%.
- Manutenção e reparação da frota de viaturas e máquinas da Câmara Municipal de Coimbra e na gestão do Armazém do Algar. A frota do Departamento de Ambiente e Qualidade de Vida, ocupa cerca de 72% da mão-de-obra disponível, sendo os restantes 28% distribuídos pelos outros Departamentos e Divisões da Câmara Municipal de Coimbra, incluindo a Companhia de Bombeiros Sapadores e o Serviço de Polícia Municipal.
- Durante o ano de 2010 foram efectuadas cerca de 2548 reparações em toda a frota da Câmara Municipal de Coimbra – resultado obtido através da recepção de oficina – folha de obra.
- Actualmente a frota municipal é constituída por 536 unidades, 59 viaturas do tipo pesado, 113 viaturas ligeiras de passageiros e mistas, 11 máquinas industriais e 348 de outros equipamentos de menor dimensão.
- Tem-se verificado ao longo dos últimos anos uma redução substancial do número de viaturas imobilizadas em oficina para reparação. Considerando toda a frota do município (actualmente 536 unidades), obtêm-se uma percentagem média de viaturas imobilizadas para reparação em 2010, na ordem dos 5 %, valor semelhante ao ano anterior.
- Revisão do Regulamento de Utilização de Viaturas e Máquinas do Município de Coimbra, para posterior aprovação do executivo em 2011.
- Foram tratados dez processos de acidentes com viaturas particulares, essencialmente por quebra de vidros devido a operações de limpeza e desmatação.
- Durante o ano de 2010, foi adjudicado o fornecimento faseado de peças originais e serviços para viaturas, factor que em muito contribui para a diminuição da carga administrativa dos serviços.
- Um dos relevantes trabalhos efectuados pelo SMV em 2010 (já anteriormente iniciado em 2009), foi a elaboração duma proposta de Regulamento municipal sobre posse, detenção, alojamento e circulação de cães, gatos e outros animais no Município de Coimbra, em fase de ultimização de revisão técnico-jurídica.
- Na área da sanidade, saúde e bem-estar animal, é realçar que em 2010, teve o reforço de pessoal contratado no regime dos “Contratos de Emprego-Inserção (CEI's)” que, para além de terem contribuído para a realização de obras de beneficiação no Centro Municipal de Recolha Oficial de Animais de Companhia de Coimbra (CMROACC), contribuíram na colaboração nas acções de captura de animais, com menos saídas de viaturas (maior eficácia e eficiência do serviço). Assim destacam-se em 2010 cerca de 805 animais capturados contra 713 em 2009, o que per fez um aumento percentual de cerca de 12 %.

- À semelhança do ano anterior, o número de entradas de animais no CMROACC, manteve-se relativamente constante (menos 17 animais que em 2009, menos 1,1 %), contudo, acima dos 1.500 animais entrados (1.527 animais).
- Em 2010, foram concluídas a 1ª fase das obras de ampliação do CMROACC-canil/gatil municipal, bem como, as referentes ao sistema de armazenagem e encaminhamento de cadáveres de animais de companhia.
- A formação e informação das populações acerca das matérias relacionadas com a saúde pública veterinária e com a prevenção e controlo de doenças dos animais transmissíveis às pessoas – zoonoses, foi também uma das áreas que, à semelhança dos anos anteriores, deu-se especial importância, nomeadamente, através de entrevistas à comunicação social e realização de acções de sensibilização especialmente dedicadas às crianças, realizadas no "Dia Mundial do Animal – 4 de Outubro", no colégio da Rainha Santa, em Coimbra.
- Concluiu-se a construção de um Pombal Municipal nas Instalações do Horto Municipal.
- Continuação das suas acções de controlo/vigilância das refeições consumidas nas escolas do ensino básico e pré-escolar tuteladas pela CMC, tendo incidido sobretudo na formação dos manipuladores de alimentos, quer durante as próprias vistorias de controlo, quer com a realização de seminários/acções de sensibilização destinadas aos manipuladores das EB e JI.
- O controlo alimentar no comércio grossista e retalhista, sobretudo nos mercados municipais, na restauração e no restante comércio em geral, continuou a ser orientado sobretudo para a orientação técnica dos operadores do sector alimentar do município de Coimbra, tendo-se em 2010, dado continuidade ao Plano Nacional de Controlo Alimentar, designado por PACE - 2010, com o objectivo de harmonização de critérios e procedimentos nos controlos oficiais determinados pelos Regulamentos Comunitários incluídos no designado "Pacote de Higiene".
- Finalização de proposta de revisão do Regulamento do Cemitério Municipal da Conchada.
- Requalificação do interior e exterior ao Cemitério da Conchada através da colocação de bancos na zona interior do Cemitério e da substituição do equipamento existente na zona exterior - bancos e papelarias.

Código G.O.P.: 01 006 2001/27 – Arranjo das Instalações Municipais do Algar

- Acção 2: Obras de remodelação (portaria, armazém, etc.)
 - Foi dado início ao processo de substituição dos termoacumuladores instalados nos balneários do SUH, pelo sistema de aquecimento de águas sanitárias através de caldeira.
- Acção 3: Mobiliário, maquinaria e equipamento
 - Despesa realizada e paga no valor de 3.425,83 €

Código G.O.P.: 01 006 2002/106 – Recolha e Tratamento de Resíduos Sólidos

- Acção 1: Contratos Resíduos Sólidos Urbanos (ERSUC) – anos anteriores
 - Comprometidos 1.642.536,29 €, que correspondem à facturação de anos anteriores.
- Acção 3: Contratos Resíduos Sólidos Urbanos – 2009
 - Comprometidos 1.039.725,64 €, que correspondem à facturação de 2009.
- Acção 4: Contratos Resíduos Sólidos Urbanos – 2010
 - Acção relativa ao Contrato de Prestação de Serviços de Recolha e Transporte de Resíduos Sólidos Urbanos (quantidades dos resíduos depositados em aterro e enviados para valorização, no âmbito do Contrato de Entrega e Recepção de Resíduos Sólidos Urbanos e de Recolha Selectiva para a Valorização, Tratamento e Destino Final) e o Contrato para Realização do Projecto Piloto de Prestação de Serviços de Limpeza Urbana.
 - Comprometidos 3.023.100,00 €, que correspondem à facturação de 2010.

Estadísticas:

- Resíduos depositados em aterro:

Descrição da estatística	Unid: ton			
	2009 Quant./ Valor	2010 Quant./ Valor	Varição 10/09 %	Quant./ Valor
RSU				
CMC	47.979	48.954	2	975
ERSUC	15.760	16.215	3	455
Total	63.739	65.169	2	1.430
Madeira	3	0	-100	-3
Verdes	83	61	-27	-22
Monos	90	64	-29	-26
Total	63.915	65.294	2	1.379

- Os resíduos verdes recolhidos pelo SUH são encaminhados para o Centro Municipal de Compostagem, sito no Horto Municipal, ou para um operador licenciado, desde que não estejam contaminados com outros resíduos. A redução da deposição em aterro poderá ser melhor apreciada se recordarmos os valores de resíduos verdes depositados em aterro em 2005, 435 ton, em 2006, 387 ton, em 2007, 54 ton e em 2008, 83 ton Os resíduos de madeira recolhidos pelo SUH passaram a ser valorizados na sua totalidade, deixando de se verificar qualquer deposição em aterro. A redução da quantidade de monos depositada poderá dever-se à cuidada triagem e encaminhamento que os SUH efectuam.
- Resíduos enviados para a valorização:

Unid.: ton

Descrição da estatística	2009	2010	Variação 10/09	
	Quant./ Valor	Quant./ Valor	%	Quant./ Valor
Papel/cartão				
CMC	486	558	15	72
ERSUC	3.332	3.267	-2	-65
Total	3.818	3.825	0	7
Embalagens				
CMC	27	40	48	13
ERSUC	1.033	1.079	4	46
Total	1.060	1.119	6	59
Vidro				
CMC	1	2	100	1
ERSUC	2.397	2.345	-2	-52
Total	2.398	2.347	-2	-51
Madeira	397	550	39	153
REEE	91	99	9	8
Pilhas	1	2	72	1
Sucatas	57	104	82	47
Consumíveis Impressão	1	1	0	0
Plásticos	2	4	100	2
Pneus	17	27	59	10
Óleos Alimentares Usados	3	10	233	7
Biomassa Florestal	0	364	N.D.	364
Total	7.845	8.452	8	607

- Destacamos o peso que a recolha selectiva, porta-a-porta, efectuada pela CMC tem vindo a proporcionar no aumento da correspondente taxa de valorização do Município.
- Importa referir que durante o ano de 2010 deu-se início à valorização de mais uma fileira de resíduos, correspondente à Biomassa Florestal, que passou a ser encaminhada para um operador licenciado, desviando a sua deposição em aterro sanitário.
- Em 2010, verificou-se também um acréscimo considerável nos resíduos de madeira e sucata valorizados devido ao encaminhamento dos resíduos provenientes das actividades do GPCSM e do DOGIEM.
- O Projecto "Limpar Portugal" contribuiu igualmente para o acréscimo da valorização das fracções correspondentes aos plásticos e pneus. No que diz respeito aos óleos alimentares usados, acresce mencionar que os valores de 2009 apenas se reportam aos últimos 7 meses do ano, visto que a recolha se iniciou apenas durante o mês de Junho.
- Resíduos recolhidos:

Unid.: ton

Descrição da estatística	2009	2010	Variação 09/08	
	Quant./ Valor	Quant./ Valor	%	Quant./ Valor
RSU				
CMC	47.979	48.954	2	975
ERSUC	15.760	16.215	3	455
Total	63.739	65.169	2	1.430
Papel/Cartão				
CMC	486	558	15	72
ERSUC	3.332	3.267	-2	-65
Total	3.818	3.825	0	7
Embalagens				
CMC	32	40	25	8
ERSUC	914	1.033	13	119
Total	946	1.060	12	114
Vidro				
CMC	1	2	100	1
ERSUC	2.397	2.345	-2	-52
Total	2.398	2.348	-2	-50
Madeira	400	550	38	150
Verdes	83	61	-27	-22
Monos	90	64	-29	-26
REEE	91	99	9	8

Descrição da estatística	Unid.: ton			
	2009	2010	Variação 09/08	
	Quant./ Valor	Quant./ Valor	%	Quant./ Valor
Pilhas	1	2	72	1
Sucatas	57	104	82	47
Consumíveis Impressão	1	1	0	0
Plásticos	2	4	100	2
Pneus	17	27	59	10
Óleos Alimentares	3	10	70	7
Biomassa Florestal	0	364		364
Total	71.646	73.324	2,3	1.678

Código G.O.P.: 01 006 2002/108 – Modernização da Frota

- Acção 1: Manutenção e renovação de material de transporte
 - Aquisição de uma viatura eléctrica, com caixa basculante para resíduos sólidos urbanos, no valor de 25.954,50 €
 - Durante o ano de 2010, realizou-se a reparação de três caixas de recolha de resíduos sólidos urbanos (viaturas com os n.º de frota 1150, 1151 e 1152), no valor total de 26.323,12 €
- Acção 2: Manutenção e renovação do equipamento básico
 - Reparções efectuadas a varredoras urbanas de 4m3 de capacidade, nomeadamente com os nºs de frota 950, 951 e 952;
 - Aquisição de um aspirador de detritos urbanos, no valor de 9.257,33 €
- Acção 3: Sistema de controlo de viaturas

Descrição da estatística	2009		2010		Variação 10/09	
	Unid.	Quant./ Valor	Unid.	Quant./ Valor	%	Quant./ Valor
Reparações internas	n.º	2897	n.º	2548	-12,05	-349
Reparações externas	n.º	280	n.º	230	-17,86	-50
Requisições internas	n.º	1567	n.º	1277	-18,51	-290
Inspecções pesados	n.º	89	n.º	86	-3,37	-3
Inspecções ligeiros	n.º	79	n.º	78	-1,27	-1
Reinspecções	n.º	32	n.º	19	-40,63	-13

- A diminuição do número de requisições internas é um sinal positivo e reflecte melhorias na gestão oficial e na identificação do material necessário às intervenções mecânicas.
- Deve-se ainda ao facto que durante 2010 terem sido iniciados os fornecimentos faseados de peças e serviços para viaturas.

Descrição da estatística	Unid: euro		
	2009	2010	Variação 10/09
	Quant./ Valor	Quant./ Valor	Quant./ Valor
Material	240.411,91	256.412,55	16.000,64
Pneus	54.853,42	46.360,37	-8.493,05
Combustíveis	584.503,42	734.388,99	149.885,57
Lubrificantes	13.939,28	17.244,60	3.305,32
Mão de obra	206.829,92	177.347,53	-29.482,39
Rep. Exterior	214.506,85	186.682,48	-27.824,37
Insp. Téc.	5.900,00	5.839,38	-60,62
Total	1.320.944,80	1.424.275,90	103.331,10

- O aumento dos custos com combustível deve-se essencialmente ao aumento dos preços no mercado, mas também ao incremento no consumo (maior nº de viaturas rsu). Aumento dos custos com material para reparação adquirido ao exterior e obtido através do stock, contudo, diminui o número de reparações externas.

Unid: euro

Descrição da estatística	2009		2010		Varição 10/09
	Quant./ Valor	Quant./ Valor	Quant./ Valor	Quant./ Valor	Quant./ Valor
PRESIDÊNCIA	732,17		3.627,60		2.895,43
GAF	2.575,30		2.846,42		271,12
SPM	15.589,37		26.964,34		11.374,97
CBS	93.077,67		134.984,98		41.907,31
DAGRH	2.106,75		756,89		-1.349,86
DF	1.322,51		944,31		-378,20
DP	1.336,10		2.049,92		713,82
DGURU	14.506,78		17.927,79		3.421,01
DOGIM	232.136,28		207.474,35		-24.661,93
DEASF	1.321,20		3.542,98		2.221,78
DDJL	6.758,32		6.626,08		-132,24
DAQV	882.525,37		889.166,28		6.640,91
DC	11.620,69		9.974,87		-1.645,82
DH	9.457,58		13.909,89		4.452,31
GPCSM	11.685,33		10.434,63		-1.250,70
GCH	1.568,81		1.978,31		409,50
Protocolo c/ EPE	26.724,57		85.226,88		58.502,31
Total	1.315.044,80		1.418.436,52		103.391,72

- O aumento dos custos com combustível influenciou os custos totais com a frota autárquica (custos de manutenção + custos com combustível).

Unid: euro

Descrição da estatística	2009		2010		Varição 10/09
	Quant./ Valor	Quant./ Valor	Quant./ Valor	Quant./ Valor	Quant./ Valor
Custos com manutenção	730.541,38		684.047,53		-46.493,85
Custos com combustível	584.503,42		734.388,99		149.885,57
Total	1.315.044,80		1.418.436,52		103.391,72

- A variação mais significativa está relacionada com o preço do gasóleo. Contudo, os custos de manutenção diminuíram.

Unid: euro

Descrição da estatística	2009		2010		Varição 10/09
	Quant./ Valor	Quant./ Valor	Quant./ Valor	Quant./ Valor	Quant./ Valor
Material mecânico auto-geral	35.013,55		31.181,02		-3.832,53
Material viaturas pesadas	9.503,41		7.050,62		-2.452,79
Material eléctrico	9.273,91		8.092,09		-1.181,82
Material de pintura	1.091,39		1.057,97		-33,42
Carroçaria e viseira	2.353,52		2.483,52		130,00
Pneus e câmaras de ar	50.034,04		34.611,10		-15.422,94
Massas e lubrificantes	10.428,82		10.277,18		-151,64
Produtos de higiene industrial	140.252,35		85.993,59		-54.258,76
Diversos	17.108,72		15.452,52		-1.656,20
Combustíveis	17.579,31		16.674,48		-904,83
Mat. Higiene/Limpeza	2.575,37		3.788,06		1.212,69
Material Diverso	5.294,47		307,23		-4.987,24
Total	300.508,86		216.969,38		-83.539,48

- Este quadro refere-se a material em stock no Armazém do Algar e permite demonstrar a diminuição das existências em valor, apesar do aumento de quantidade de determinados produtos em stock. Isto deve-se a uma gestão mais apurada e a uma maior preocupação em criar e manter um stock de material de maior desgaste e consequentemente de maior consumo.

Unid: Litros

Descrição da estatística	2009		2010		Varição 10/09
	Quant./ Valor	Quant./ Valor	Quant./ Valor	Quant./ Valor	Quant./ Valor
Consumo de gasóleo	594.697,00		679.112,07		84.415,07

- A quantidade de gasóleo consumida aumentou devido essencialmente ao fornecimento de combustível à Escola Prática de Engenharia e Tancos, no âmbito de protocolo celebrado com a autarquia para a abertura de caminhos florestais, bem como, devido ao aumento do número de viaturas com a função de recolha e transporte de resíduos sólidos urbanos.

- Acção 5: Trabalhos especializados em viaturas e máquinas
 - Nesta rubrica foram cabimentadas despesas com as inspecções técnicas periódicas e prestação de serviços em pneus.
 - Foram comprometidos 7.728,31 € de despesa.

Código G.O.P.: 01 006 2002/109 – Equipamento de Deposição de Resíduos

- Acção 1: Aquisição de equipamento (contentores, papeleiras, etc.)
 - Com a criação do Armazém do Algar, esta acção destina-se unicamente a pagamento de despesa transitada de anos anteriores
 - Despesa realizada e paga no valor de 108,96 €.
- Acção 3: Aquisição de sacos plásticos p/ depósito res. sólidos urbanos
 - A recolha de resíduos na Alta e Baixinha de Coimbra está dependente da distribuição de sacos de plástico, através das sedes das juntas de freguesia de Almedina, Santa Cruz, São Bartolomeu e Sé Nova, sendo o respectivo abastecimento garantido pelo Serviço Urbano de Higiene. Em 2010, foram entregues os seguintes rolos de sacos:
 - ♦ Almedina – 2.150 rolos de sacos de 30 litros e 1.080 rolos de sacos de 100 litros;
 - ♦ Santa Cruz – 1.080 rolos de sacos de 30 litros e 750 rolos de sacos de 100 litros;
 - ♦ São Bartolomeu – 4.560 rolos de sacos de 30 litros e 4.995 rolos de sacos de 100 litros;
 - ♦ Sé Nova - 350 rolos de sacos de 30 litros e 210 rolos de sacos de 100 litros.
 - A recolha selectiva porta-a-porta da Baixa de Coimbra está igualmente dependente da deposição dos resíduos em sacos coloridos em dias diferenciados. Em 2010, foram entregues os seguintes rolos de sacos:
 - ♦ 2956 rolos de sacos azuis de 100 litros para recolha selectiva de papel;
 - ♦ 2130 rolos de sacos amarelos de 100 litros para recolha selectiva de embalagens;
 - Nos dispensadores de sacos para dejectos caninos, distribuídos pela cidade, foram colocados 73.500 sacos.
 - Nos contentores molok foram colocados:
 - ♦ 590 sacos descartáveis nos contentores de 3000 litros;
 - ♦ 1494 sacos descartáveis nos contentores de 5000 litros.
 - Foram comprometidos 79.693,07 € de despesa.
- Acção 4: Aquisição de multibenos/contentores Molok
 - Foram entregues a 22/01/2010, 2 contentores multibenno de 12 e de 20 m3 de capacidade, que prestam apoio às actividades no Horto Municipal.
- Acção 5: Aquisição de equipamento
 - As novas colocações de contentores totalizaram 161 contentores de 800 litros e 79 contentores de 110 litros. E foram reparados e substituídos 171 contentores de 800 litros.
- Acção 6: Instalação para contentores de 800 litros
 - Comprometidos 11.682,00 € correspondentes a despesa transitada de anos anteriores.

Descrição da estatística	2009		2010		Variação 10/09	
	Unid.	Quant./Valor	Unid.	Quant./Valor	%	Quant./Valor
contentores de 800 litros	nº	130	nº	0	-100	-130
contentores de 110 litros	nº	220	nº	0	-100	-220
contentores de 800 litros (grandes produtores)	nº	100	nº	0	-100	-100
suportes metálicos	nº	200	nº	0	-100	-200
contentor enterrado (molok)	nº	13	nº	0	-100	-13
tampas p/ contentores 800 litros	nº	430	nº	100	-77	-330
eixos p/ contentores 800 litros	nº	330	nº	0	-100	-330
pivots p/ contentores 800 litros	nº	880	nº	200	-77	-680
pegas p/ contentores 800 litros	nº	0	nº	300		300
rodas p/ contentores 800 litros	nº	0	nº	0	0	0
papeleiras	nº	30	nº	0	-100	-30
sacos de 100 litros	nº	495.900	nº	100.590	-80	-395.310
sacos de 30 litros	nº	539.100	nº	176.130	-67	-362.970
sacos p/ contentor molok de 3000 litros	nº	200	nº	540	170	340
sacos p/ contentor molok de 5000 litros	nº	1.350	nº	1.118	-17	-232
sacos p/ recolha selectiva	nº	0	nº	39.550		39.550
sacos p/ dejectos caninos	nº	147.000	nº	225.000	53	78.000
colocação de ecoPontos	nº	250	nº	25	-90	-225
colocação de oleões	nº	10	nº	0	-100	-10

- Limpezas efectuadas nas freguesias:

Descrição da estatística	Unid.: ton		
	2009	2010	Variação 10/09
	Quant./ Valor	Quant./ Valor	Quant./ Valor
Ameal	32	10	-22
Antanhol		1	1
Antuzede	9	0	-9
Arzila	1	0	-1
Brasfemes	86	35	-51
Castelo Viegas		0	0
Ceira	8	19	11
Cernache	6	2	-4
Eiras	8	6	-2
Lamarosa	20	9	-11
Ribeira de Frades		44	44
Santa Cruz	6	7	1
Santa Clara		0	0
Santo António dos Olivais		0	0
São João do Campo	25	27	2
São Martinho de Árvore	61	27	-34
São Martinho do Bispo	49	5	-44
São Paulo de Frades		0	0
São Silvestre	45	19	-26
Taveiro	0,3	15	14,7
Torre de Vilela		0	0
Vil de Matos	20	18	-2
Total	376,3	244	-132,3

Código G.O.P.: 01 006 2002/110 – Operações de Desratização e Desinfestação

- Para assegurar o controlo de pragas no concelho de Coimbra foi celebrado um contrato de prestação de serviços de desinfestação, no dia 11 de Março de 2010, com duração de três anos, o qual compreende os seguintes serviços:
- Desratização e desbaratização do concelho de Coimbra – realização de campanhas com frequências quadrimestrais (excepto nos mercados e estabelecimentos alimentares, onde a frequência das intervenções é trimestral) e acções correctivas sempre que se verifique essa necessidade;
 - Tratamentos contra pulgas (4 tratamentos anuais – 2 em habitações e 2 no exterior), carraças (4 tratamentos anuais – 2 em habitações e 2 no exterior) e formigas com asas (4 tratamentos anuais em salas de estabelecimento de ensino);
 - Eliminação de insectos nas instalações do Serviço Médico-Veterinário (tratamentos quinzenais no período compreendido entre Fevereiro e Outubro e mensais para os meses de Novembro, Dezembro e Janeiro).
- Estes serviços de desinfestação abrangem os seguintes locais: rede geral de esgotos – cerca de 35 480 caixas de visita; mercados municipais – cobertos (D. Pedro V e Calhabê) e descoberto (de Levante); espaços verdes do concelho de Coimbra; parque infantis; escolas do 1º CEB e estabelecimentos de ensino pré-escolar; bairros municipais; margens do Rio Mondego, numa faixa de 10 metros, desde a Ponte do Açude ao Parque Verde do Mondego; situações excepcionais que se mostrem necessárias para a garantia da saúde pública; outros espaços municipais que sejam criados no decurso do contrato.
- Assim, durante o ano de 2010 foram realizadas duas Campanhas de desinfestação contra ratos e baratas envolvendo todos os locais supra mencionados, tendo, no entanto, havido necessidade de efectuar inúmeras repicagem, as quais tiveram origem em solicitações, por parte das juntas de freguesia, estabelecimentos de ensino, outras unidades orgânicas da CMC e outras entidades externas.
- Para além destes tratamentos, no ano de 2010, foram ainda concretizados dois tratamentos contra pulgas em habitação, dois tratamentos contra carraças em habitação, dois tratamentos de carraças no exterior e três tratamentos contra formigas com asas.

Código G.O.P.: 01 006 2002/112 – Serviço Médico-Veterinário

Área do controlo da saúde e do bem-estar animal

Animais de Companhia

Movimento do CMROACC durante o ano de 2010 - Canil/Gatil Municipal

- Entradas de animais:
- Em 2010, deram entrada no Canil-Gatil Municipal de Coimbra, 1.527 animais, dos quais 1.084 foram cães (70,9 %) e 443 foram gatos (29,0 %)
 - Após análise dos mapas comparativos referentes ao ano de 2009, constata-se que, no ano de 2010, deram entrada no Canil- Gatil Municipal de Coimbra, 17 animais a menos que em 2009, o que se traduziu num decréscimo de entradas de animais relativamente a 2009 de cerca de 1,1 %;
 - Constata-se que 521 animais entrados (34,1%) tinham menos de 3 meses de idade, situação que comprova a necessidade do incentivo ao controlo da reprodução de animais de companhia;

- Na espécie canina, 74% dos canídeos entrados não tinham raça específica e apenas 26% tinham raça definida. Destes, a raça mais representativa nas entradas no CMROACC foi a raça "Caniche", e seus cruzamentos (54 animais), seguida da raça "Podengo" e seus cruzamentos (43). A raça "Pit-Bull" contribuiu em 25 animais entrados no CMROACC no ano de 2010.
 - A média mensal de entradas de animais no CMROACC em 2010 foi de cerca de 127,5 animais/mês o que perfez uma média superior a 5,78 animais por cada dia útil de trabalho.
 - É de salientar que em 2010, continuaram a ser os meses de Verão, sobretudo os meses de Julho (189 animais) e de Setembro (158 animais), os que mais contribuíram em número de entradas de animais no canil e gatil municipal, apesar que, em Novembro, entraram cerca de 144 animais.
 - Constatou-se ainda que, cerca de 52,6 % dos animais entrados no CMROACC (804 animais) foram entregues ao CMROACC por pessoas particulares (proprietários ou apenas apresentantes/cidadãos comuns), dos quais, 679 animais (44,4%) foram entregues directamente nas instalações do CMROACC (314 pelo proprietário e 365 por um apresentante), 33 animais (2,1%) resultaram de recolhas domiciliárias efectuadas pelos funcionários do SMV e 95 animais (6,2%) resultaram de animais capturados por municípios nos seus espaços privados e recolhidos posteriormente pelos funcionários;
 - Contudo, desses 804 animais entregues por particulares, apenas 347 animais (22,7%), foram entregues pelos seus legítimos proprietários (directamente no CMROACC e de recolhas domiciliárias), para lhes porem termo à posse e propriedade.
 - Durante o ano de 2010, continua a verificar-se que, cerca de 30,1 % dos animais entrados (460 animais), deveu-se à colaboração cívica do público na entrega voluntária de animais que os municípios encontraram abandonados/errantes na via pública ou junto das suas residências;
 - Constatou-se que os motivos mais frequentes revelados pelos proprietários e/ou apresentantes para a entrega destes animais, foram os seguintes: terem-nos encontrado abandonados (293 animais); não terem condições para os manterem (151 animais), por doença do animal (165) e por agressividade dos animais (28 animais);
 - As equipas de captura/recolha de animais, transportaram para as instalações do CMROACC fruto das saídas da respectiva viatura, 702 animais (52,1%). Desses, cerca de 574 animais resultaram de efectivas capturas na via pública (a que correspondeu uma taxa de 37,5 % do total de entradas de animais no CMROACC e 128 animais (8,3%) resultaram de recolhas/capturas domiciliárias;
 - Assim, durante o ano de 2010, recebeu 696 solicitações telefónicas para a recolha/captura de animais de companhia ou seja, cerca de 2,9 solicitações de captura de animais por cada dia útil de trabalho tendo sido novamente a freguesia de Sto. António dos Olivais, a que contribuiu em maior número de solicitações (160).
 - A fim de serem atendidas essas solicitações e promover a captura/recolha de animais na via e em espaços públicos e ainda, nos domicílios, constatou-se por análise dos mapas anexos que, em 2010, das 793 saídas para acções de captura/recolha de animais, (cerca de 3,3 saídas do veículo por cada dia útil de trabalho) foram capturados ou recolhidos a este canil-gatil municipal, cerca de 702 animais, o que perfez, a recolha/captura de cerca de 0,88 animais por cada saída do veículo do SMV (574 animais capturados por este serviço, 95 animais recolhidos pela colaboração cívica dos municípios e 33 recolhas de animais domiciliárias entregues voluntariamente por particulares);
 - É de salientar ainda que, cerca de 136 animais foram encontrados "Abandonados" junto do portão do Canil Municipal sem contudo se conseguir saber a identificação dos respectivos detentores, a que correspondeu a uma taxa de entradas de cerca 8,9 %, ou seja, com um acréscimo de 33,3 % relativamente a 2009.
 - Cerca de 10 animais (0,7 %), nasceram nas instalações do CMROACC.
- Saídas de animais:
- Em 2010, saíram das instalações do CMROACC, 1.486 animais, repartidos da seguinte forma:
 - ♦ As restituições de animais aos legítimos donos (61 animais). Corresponderam a cerca de 4,1 % do número total de saídas de animais. Contudo, houve um aumento relativamente a 2009 de cerca de 32,6 %.
 - ♦ As adopções de animais por novos donos em 2010, teve um decréscimo face a 2009, na ordem dos 15,7 %, devido eventualmente à inactivação do projecto "Coimbra Adop-cão" e à crise económica do país.
 - ♦ Em 2009 foram adoptados 344 animais e em 2010, foram adoptados 290 animais, ou seja, em 2010, foram adoptados menos 54 animais que em 2009.
 - ♦ Os meses do ano em que houve maior número de adopções, foram os meses de Setembro (38), seguido dos meses de Maio (34) e Julho e Outubro (31).
 - ♦ A taxa de adopções, correspondeu a cerca de 20 % do total de saídas de animais.
 - ♦ Foram adoptados 169 canídeos (58,3%) e 121 gatos (41,7%).
 - ♦ Cerca de 43,8 % do total de saídas de animais (651 animais) foram devidas a eutanásia por motivo de doenças dos animais, a generalidade das quais, como medida cautelar de salvaguarda da Saúde Animal e da Saúde Pública, visto que algumas dessas doenças, são potencialmente transmissíveis a outros animais e ao homem;
 - ♦ Cerca de 19 % dos animais entrados no CMROACC (282 animais), foram ainda eutanasiados por serem agressivos e como tal, poderiam colocar em perigo a segurança, a saúde e a integridade física de outros animais, pessoas e bens;
 - ♦ O efeito da sobrelocação do canil/gatil municipal (por não restituição e adopção dos animais alojados nestas instalações) (gráfico nº 9), com especial ênfase para o número excessivo de entradas de animais nos meses de verão e nos períodos de férias, traduziu-se na necessidade de eutanasiar cerca de 42 animais, que correspondeu a cerca de 3 % do número total de saídas de animais. No entanto, é de realçar que houve uma redução percentual de cerca de 6,6 % face a 2009;
 - ♦ Cerca de 146 animais (sobretudo animais jovens recolhidos sem capacidade de sobrevivência), morreram nas instalações do canil municipal devido a causas naturais, o que correspondeu a cerca de 9,8 % do total de saídas de animais,
- Programa de Recolha de Cadáveres de Animais:
- Do total de 332 cadáveres de animais de companhia entrados neste em 2010 (1,38 cadáveres por cada dia útil de trabalho), 139 foram recolhidos em estradas secundárias (42%), 102 em clínicas médico-veterinárias (31%), 10 deixados à porta do canil (3%), entre outros.
 - Este valor, traduziu-se num acréscimo de recolha de cadáveres relativamente a 2009 superior a 10,6%.
 - No âmbito do Programa de Controlo e Vigilância da Gripe Aviária, cuja coordenação oficial compete a este serviço, em 2010, não houve qualquer solicitação para recolha de aves mortas ou doentes;

Plano Nacional de Luta e Vigilância Epidemiológica da Raiva Animal e de outras Zoonoses e Identificação Electrónica de Canídeos

- Vacinação anti-rábica:
- A fim de dar cumprimento ao Plano Nacional de Luta e Vigilância Epidemiológica da Raiva Animal e de outras Zoonoses, determinado oficialmente para o ano de 2010 pela Autoridade Sanitária Veterinária Nacional - DGV, foram vacinados contra a raiva

animal cerca de 2.039 canídeos, o que perfaz uma média de vacinações de cerca de 169,9 canídeos vacinados por cada mês (8,4 animais vacinados por cada dia útil de trabalho).

- Dos 2.039 animais vacinados, 1.061 canídeos foram vacinados, durante o mês de Junho.

– Identificação Electrónica de Canídeos:

- No âmbito do Programa Nacional e Oficial de Identificação de Canídeos, integrado no Sistema SICAFE, determinado oficialmente pela Autoridade Sanitária Veterinária Nacional - DGV, procedeu-se à Identificação Electrónica "microchipagem" 564 canídeos, ou seja, cerca de 2,35 canídeos "microchipados" por cada dia útil de trabalho.

Processos relacionados com situações de Insalubridade, Intranquilidade e Agressões e outros, provocadas por Animais de Companhia

- Em 2010, deram entrada, cerca de 175 processos relativos a queixas de insalubridade ou intranquilidade provocados por animais de companhia. Destes, 82 (46%), relacionados com queixas por situações de insalubridade ou intranquilidade, 45 (26%), por várias situações de incumprimentos legais, 40 (23%), por incumprimento às regras de alojamento e de bem-estar animal e 8 (5%), por agressões provocadas por animais de companhia, que perfaz uma média de 3,36 processos por cada semana útil de trabalho.
- Estes processos relacionados com animais de companhia deram origem a 175 visitas de inspecção efectuadas por este serviço a que correspondeu cerca de 3,36 visitas de inspecção sanitária por cada semana de trabalho, (0,7 visitas de inspecção por cada dia útil de trabalho).
- As situações relacionadas com processos devido a agressões e sequestros sanitários de animais agressores de outros animais e de pessoas (11 processos) representaram cerca de 5 % do número total de visitas de inspecção efectuadas por este serviço.
- Em 175 visitas de inspecção efectuadas, 85 processos ficaram resolvidos e 88 processos ficaram pendentes por razões várias.

Processos de natureza contra-ordenacional relacionados com Animais de Companhia:

- Procedeu-se à instauração e à organização processual primária de cerca de 34 processos de natureza contra-ordenacional, devido a infracções relacionadas com a detenção de animais de companhia (0,65 processos por semana de trabalho).
- Dos 34 processos, 21 foram instaurados na sequência de restituições de animais aos seus detentores pelo facto desses animais terem sido capturados ou encontrados abandonados na via pública ou em espaços públicos, 3 processos foram instaurados devido a situações provocadas por agressões de animais a outros animais ou a pessoas e 10 processos foram instaurados devido ao incumprimento a determinações/notificações oficiais ou ao incumprimento de outras regras legais emanadas pela Autoridade Sanitária Veterinária Concelhia.
- Enquanto, Autoridade Sanitária Veterinária Concelhia, procedeu-se ao sequestro sanitário de 11 canídeos por terem sido agressores de animais e/ou de pessoas dos quais, 7 canídeos realizaram o sequestro nas instalações deste Canil Municipal e a apenas para 4 canídeos foi permitido a realização dos sequestros nos domicílios dos respectivos detentores.

Licenciamento e Controlo de Estabelecimentos de Comércio de Animais de Estimação, de Alimentos para Animais e de Centros de Atendimento Médico-Veterinários (CAMV) – Consultórios, Clínicas e Hospitais Veterinários

- Neste domínio, e sobretudo devido à publicação do DL que determina a intervenção do MVM nos processos de licenciamento dos CAMV's, durante o ano de 2010, desempenhou-se uma importante intervenção nestes domínios, nomeadamente:
 - Emissão de 8 pareceres técnicos relativos à apreciação de Projectos de Arquitectura referentes a CAMV;
 - Emissão de 1 parecer técnico relativos à apreciação de projectos de arquitectura referente a lojas de venda de animais;
 - Participação em 5 vistoria para efeitos de licenciamento de CAMV;

Animais de Espécies Pecuárias e outras:

- Processos relacionados com situações de Insalubridade e/ou de Intranquilidade provocadas por Animais de Espécies Pecuárias, entre outras:
 - De acordo com a nova legislação que Regulamenta o Exercício da Actividade Pecuária (REAP), e à excepção da detenção caseira/familiar, as explorações que detenham mais de 1 CN (cabeça normal), ficaram sob o licenciamento e controlo da Direcção Regional de Agricultura.
 - No âmbito da avaliação de queixas de insalubridade provocadas pelo alojamento de espécies pecuárias, sobretudo, de galinheiros, em 2010, procedeu-se a 23 acções de inspecção (0,44 acções/semana), dos quais, 17 ficaram resolvidos.
- Licenciamento de Veículos de Transporte de Animais Vivos
 - De acordo com a nova legislação que Regulamenta o Exercício da Actividade Pecuária (REAP) e Circulação Animal, o licenciamento e controlo dos veículos de transporte de animais de espécies pecuárias, ficou sob o licenciamento e controlo da Direcção Geral de Veterinária.

Área do controlo da saúde pública veterinária, da higiene e da segurança alimentar

- Respeitante à área da Higiene e Segurança Alimentar, interviram essencialmente nas seguintes acções:
 - No Licenciamento e Inspeção Sanitária dos Estabelecimentos Comerciais (Retalhistas e Grossistas) e Industriais de Produtos Alimentares de Origem Animal, participando, quer na fase de aprovação dos respectivos projectos de arquitectura, quer na fase de vistoria, para efeitos de licenciamento.
 - Na emissão de pareceres técnicos para a emissão e renovação dos cartões de Venda Ambulante e de Feirante de Alimentos;
 - No controlo da Salubridade, da Higiene e da Segurança Alimentar dos alimentos expostos à venda nas feiras e mercados da área do município de Coimbra, com especial incidência no Mercado Municipal D. Pedro V;
 - No Controlo e Inspeção Sanitária dos Alimentos e de todos os Estabelecimentos do Ramo Alimentar, na esfera das competências específicas da Autoridade Sanitária Veterinária Concelhia, e no âmbito do controlo oficial dos géneros alimentícios, com especial incidência na área da restauração e no comércio retalhista do ramo alimentar;
 - Em 2010, deu-se continuidade ao trabalho de controlo/vigilância das condições de higiene, qualidade e segurança alimentar das refeições consumidas nos estabelecimentos de ensino básico e pré-escolar tutelados pela CMC iniciado no ano de 2008, mas sobretudo, executou várias acções de formação para os respectivos manipuladores de alimentos, cujos manuais foram planificadas em 2009.
- Licenciamento e Inspeção Sanitária de Estabelecimentos Alimentares Comerciais (Grossistas e Retalhistas) e Industriais de Produtos Alimentares de Origem Animal

- Os serviços foram solicitados oficialmente a pronunciar-se e a constituir-se como elemento das respectivas comissões de vistorias, em cerca de 18 processos de licenciamento de estabelecimentos comerciais (grossistas e retalhistas), indústrias do ramo alimentar dos produtos de origem animal e locais de fabrico e venda directa de alimentos
 - Assim, foram emitidos cerca de 13 pareceres técnicos relativos à apreciação de projectos de arquitectura no âmbito dos respectivos processos de licenciamento, e participou em 5 vistorias, para efeitos de Licenciamento desses estabelecimentos.
 - Com a nova metodologia introduzida nos processos de licenciamento destas unidades, baseada nos objectivos do SIMPLEX, deixou de ser obrigatório o parecer prévio nos respectivos processos de licenciamento.
- Venda Ambulante de Produtos Alimentares
- O serviço foi solicitado a pronunciar-se relativamente aos processos destinados à emissão e/ou renovação dos cartões de Venda Ambulante de Alimentos no Município de Coimbra.
 - O licenciamento da Actividade de Feirante, deixou de ser da competência da CMC, pelo que em 2010, este serviço não houve qualquer intervenção nestas matérias.
 - Foi solicitado ao serviço parecer em cerca de 63 processos no âmbito dos procedimentos de licenciamento de veículos e outros locais, destinados à actividade de venda ambulante de alimentos, a que corresponderam o mesmo número de vistorias e respectivos relatórios, ou seja, cerca de 1,21 vistorias por cada semana de trabalho que se traduziu num aumento percentual de trabalho referente a 2009 de cerca de 3%.
 - Das 63 vistorias, 39 vistorias corresponderam à actividade de venda ambulante de pescado fresco, que representou cerca de 62% das actividades de venda ambulante de alimentos neste concelho.
 - A Venda Ambulante de Pequenas Refeições (Sandes, Cachorros e Bifanas), foi a segunda actividade mais solicitada (19), que correspondei a cerca de 30 % dos pareceres técnicos emitidos por este serviço nestas áreas de actividade comercial retalhista.
- Vigilância e Controlo da Salubridade, da Higiene e da Segurança Alimentar nas Feiras e Mercados Municipais
- No ano de 2010, continuou-se, de forma aleatória, a efectuar a vigilância da higiene e segurança alimentar, dos alimentos expostos à venda nas feiras e mercados municipais existentes na área do concelho de Coimbra, bem como, a efectuar o controlo dos respectivos estabelecimentos alimentares, tendo incidido o seu controlo, sempre que possível e com maior incidência, no Mercado Municipal D. Pedro V (MMDPV).
 - Orientou-se a sua actuação na formação e informação dos diversos manipuladores de alimentos na área da higiene e segurança alimentar e demais requisitos legais em vigor aplicáveis neste domínio,
 - De realçar que em 2010 deu-se especial relevância à sensibilização/formação/informação dos operadores deste mercado, com especial ênfase para o sector do pescado fresco, cujos técnicos deste sector, com a colaboração dos estagiários curriculares da ESAC, elaboram manuais de boas práticas para este ramo de actividade e realizaram cerca de 10 horas de formação/sensibilização especialmente dedicadas aos operadores deste sector, com o objectivo de melhorar a higiene e segurança alimentar do pescado fresco comercializado no MMDPV.

Controlo Oficial dos Géneros Alimentícios

Controlo e fiscalização dos alimentos e estabelecimentos onde se preparam, manipulam e vendem alimentos de origem animal

- Em 2010, e com os serviços da Autoridade de Saúde do concelho de Coimbra, e em alguns casos, com a colaboração da Autoridade de Segurança Alimentar e Económica (ASAE), incidiu-se a actuação no controlo e fiscalização dos estabelecimentos alimentares onde se manipulam produtos alimentares de origem animal, nomeadamente no Sector da Restauração e Bebidas e em outros estabelecimentos similares de hotelaria, e ainda, nos estabelecimentos comerciais de comércio a retalho.
- Participou-se em cerca de 110 acções de controlo e fiscalização em estabelecimentos alimentares, traduzindo-se assim numa média de 2,11 acções de controlo por cada semana de trabalho, tendo-se realizado cerca de mais 11 inspecções que em 2009, traduzindo-se assim num acréscimo de trabalho de cerca de + 12,2% face a 2009.
- Dessas 110 acções de controlo alimentar, 62 foram efectuadas em estabelecimentos de restauração e bebidas, que corresponderam a cerca de 53 % das acções realizadas, 32 em estabelecimentos comerciais retalhistas (talhos, peixarias, padaria/pastelaria) 11 acções em 11 % outros estabelecimentos alimentares.
- Constata-se ainda que cerca de 66 % dessas acções foram realizadas por uma equipa de controlo multidisciplinar constituída por representantes dos seguintes serviços e entidades oficiais: Autoridade de Saúde do concelho de Coimbra, Serviço Médico Veterinário da CMC e Serviço de Fiscalização Geral Municipal da CMC, 2% em colaboração com a ASAE e que 22 % das acções de controlo e fiscalização foram realizadas exclusivamente por técnicos deste serviço.
- Actuação da referida equipa de controlo e fiscalização multidisciplinar, continuou sobretudo a ser orientada essencialmente na formação e informação pedagógica na área da Higiene e Segurança Alimentar, dos responsáveis e manipuladores de alimentos desses estabelecimentos, tendo sido elaborados, por cada estabelecimento inspeccionado e por cada visita de controlo efectuada, relatórios técnicos exaustivos de orientação sobretudo, para a melhoria higio-técnico-funcional desses estabelecimentos, nos quais foram estabelecidos prazos específicos para cumprimento dessas beneficiações.
- De referir que 71% das visitas de inspecção a estabelecimentos alimentares, corresponderam a 1ª visitas. Nestas visitas, a percentagem de não conformidades relacionadas com falhas na higiene dos estabelecimentos e na segurança dos alimentos neles manipulados, foi de cerca de 76%.
- Contudo, é de salientar que, nas 2ª visitas de inspecção (29 % das acções efectuadas) aos mesmos estabelecimentos, a percentagem de cumprimento das não conformidades detectadas em anteriores inspecções efectuadas foi de cerca de 76%. Assim, na generalidade dos casos, e dentro dos prazos determinados nos relatórios técnicos, os estabelecimentos antes controlados, deram cumprimento a uma grande parte dos requisitos técnicos e de higiene antes determinados
- Constata-se ainda que só, em 2% dos estabelecimentos alimentares controlados foram verificadas anomalias graves contra a saúde pública e contra a higiene e segurança alimentar (1% de processos crime e 1% de processos de contra-ordenação) que determinaram por parte das autoridades competentes, a apreensão e inutilização de alimentos, por medida cautelar de salvaguarda da saúde pública.
- Continua a ser preocupante constatar que, em cerca de 72 % dos estabelecimentos alimentares controlados verificou-se a falta de aplicação de alguns requisitos técnicos, estruturais e de higiene e/ou a falta de aplicação dos pré-requisitos de autocontrolo e das boas práticas de higiene, estipuladas na legislação em vigor, situação evidente da falta de formação dos profissionais da restauração nesta área da higiene e segurança alimentar e que cerca de 11 % dos estabelecimentos controlados não se encontravam licenciados para a actividade que desenvolvem.

Controlo/vigilância da qualidade e da higiene e segurança alimentar das refeições consumidas nas escolas do ensino básico e pré-escolar e noutros locais do ramo alimentar

- Em 2010, deu-se continuidade às acções iniciadas em 2008, relacionadas com o controlo/vigilância da higiene e segurança alimentar das refeições consumidas nos estabelecimentos de ensino básico e pré-escolar tuteladas pela CMC - Escolas (EB) e Jardins de Infância (JI).
- Para esse efeito, realizaram-se cerca de 77 acções de controlo/vigilância nas escolas do ensino básico e pré-escolar tuteladas pela CMC, tendo ainda sido elaborados os respectivos relatórios devidamente suportados por uma cuidada reportagem fotográfica, traduzindo-se num aumento de trabalho face a 2009 de cerca de 16,6 %.
- Neste ramo de actividade, deu-se especial atenção à formação/sensibilização do pessoal manipulador de alimentos afectos à distribuição das refeições escolares, com a realização de 14 h de formação/sensibilização para o pessoal afecto aos JI e 7h para o pessoal afecto às EB e JI.

Colaboração do SMV da CM de Coimbra com a Direcção Geral de Veterinária (DGV)

Plano de Controlo de Estabelecimentos (PACE – 2009)

- Durante o ano de 2010, continuaram-se a desenvolver as acções no âmbito do “Plano de Controlo de Estabelecimentos Alimentares – PACE 2010” plano elaborado e coordenado pela DGV, tendo efectuado neste âmbito, o controlo de cerca de 23 estabelecimentos, sobretudo Talhos (0,44 estabelecimentos por cada semana de trabalho).

Acções de Sensibilização à População e/ou à Comunicação Social

- Continuaram-se as acções de informação/sensibilização da população já iniciadas nos anos anteriores, através da divulgação dos vários tipos de folhetos e acções de formação, quer relacionados com animais, quer relacionados com a higiene e segurança alimentar, nomeadamente, nas escolas tuteladas pela CMC e no MMDPV, tendo para o efeito, realizado as seguintes acções:
 - “Comemorações do Dia Mundial do Animal e do Médico-Veterinário”, apresentação de palestra e filme intitulado “Nós e os Animais” no Colégio da Rainha Santa, Coimbra (Outubro, 2010);
 - Elaboração de folhetos de informação à população sobre matérias relacionadas com animais, intitulados, “Toxoplasmose” e “Como prevenir uma mordedura de cão”, (Julho 2010) Elaboração dum proposta/projecto (iniciado em 2009) de Regulamento Municipal sobre posse, detenção, alojamento e circulação de cães, gatos e outros animais no Município de Coimbra (Dezembro, 2010);
 - Formação para todos os operadores internos e externos à CMC, que laboram na área alimentar em Escolas EB1's, JI's e Centros Sociais, acção de sensibilização de especialização em Higiene e Segurança Alimentar;
 - Formação para todos os operadores internos à CMC, que laboram na área alimentar Jardins-de-Infância. Acções de especialização em Higiene e Segurança Alimentar e Segurança no Trabalho;
 - Formação para todos os operadores de pescado fresco, que laboram no Mercado Municipal D. Pedro V. Acções de sensibilização em Higiene e Segurança Alimentar para pescado fresco.

Outros Acções dignas de Relevância:

- Durante o ano de 2010, o Serviço Médico Veterinário, foi responsável pela orientação de vários estágios, curriculares e profissionais, quer na área da Medicina Veterinária, quer na área da Engenharia Alimentar, nomeadamente:
 - 1 Estágio Curricular na área da Medicina Veterinária,
 - 5 Estágios Curriculares na área da Engenharia Alimentar,
 - 1 Estágio Técnico-Profissional na área da Qualidade Alimentar
- Em 2010, colaborou-se com a empresa, no novo processo de revisão e actualização das taxas municipais;
- Durante o ano de 2010, os serviços foram solicitados por diversas entidades, públicas e privadas, nomeadamente por outras câmaras municipais, não só para a colaboração no alojamento temporário de animais, como também, por escolas e outros, para efeito de visitas às instalações, ao funcionamento e aos procedimentos em uso neste Canil-Gatil Municipal de Coimbra,
- Acção 2: Equipamento específico do SMV
 - Aquisição de vários equipamentos e utensílios decorrentes da 1ª fase das obras de ampliação do CMROACC e outros equipamentos específicos para este serviço. Foram efectuadas em 2010, as obras destinadas ao local de armazenagem e encaminhamento de cadáveres de animais de companhia.
 - Despesa realizada e paga no valor de 6.794,13 €
- Acção 3: Aquisição de medicamentos e alimentos para animais e outros
 - Aquisição de ração para alimentação de animais de companhia (1.508,7€), aquisição de medicamentos e consumíveis veterinários (3.265,42 €), desparasitantes veterinários (3.186,64€); detergentes e outros produtos de higiene e desinfecção (389,16 €).
 - Despesa realizada no valor de 9.185,54 €
- Acção 4: Controlo de efectivos da população “Columbia Livia”
 - Concluiu-se a construção de um Pombal Municipal nas Instalações do Horto Municipal
- Acção 5: Ampliação do Centro Municipal de Recolha Oficial de Animais de Companhia (CMROACC) – 1.ª fase
 - No 2º semestre de 2010, concluíram-se as obras referentes à 1ª fase da ampliação, remodelação e reestruturação das instalações do SMV/CMROACC.
 - Aprovação da Recepção Provisória da empreitada (deliberação n.º 1508/2010 de 28/06/2010);
 - Aprovação da Revisão de Preços Provisória da empreitada (deliberação n.º 2166/2010 de 22/11/2010);
 - Empreitada Concluída e Recepcionada - Ampliação do Centro Municipal de Recolha Oficial de Animais de Companhia de Coimbra (CMROACC) – 28/05/10;
- Acção 7: Campanhas de sensibilização
 - No âmbito do projecto de promoção da adopção de animais alojados no CMROACC, designado por “Coimbra Adop-cão”, concluíram-se as despesas decorrentes da estampagem de t-shirts com o símbolo desta campanha (2.885,40 €).

- Acção 10: Campanha de promoção do controlo da reprodução de animais de companhia
 - Foram estabelecidos os contactos e procedimentos para a celebração de contrato com a Escola Universitária de Medicina Veterinária "Vasco da Gama" para este fim, projecto ainda não concretizado e que transitou para o ano de 2011.
- Acção 11: Ferramentas e utensílios do SMV
 - Aquisição de diversos materiais e utensílios de desgaste rápido (2.435,49 €).
- Acção 12: Check-up Animal Adoptado
 - Estabeleceram-se os contactos e procedimentos para a celebração de contrato com a Escola Universitária de Medicina Veterinária "Vasco da Gama" para este fim, projecto ainda não concretizado e que transitou para o ano de 2011.

Código G.O.P.: 01 006 2002/113– Obras de remod. da Div. Man. Maq. e Viaturas

- Acção 1: Obras de requalificação e remodelação
 - Despesa realizada e paga no valor de 7.374,00 €, relativos a despesa transitada.
- Acção 2: Eq. de apoio para oficinas, estação de serviço e serralharia mecânica
 - Aquisição de uma bomba de massa pneumática com carro e respectivos acessórios, no valor de 407,40 €.

Código G.O.P.: 01 006 2002/122 – Requalificação Cemitério Municipal Conchada

- Acção 2: Maquinaria e equipamento diverso
 - Foram comprometidos 481,60 € relativos à aquisição de 1 corta-sebes para o Cemitério.
 - Foi desenvolvido o processo de aquisição de uma mini-escavadora de rastros para o Cemitério.
- Acção 4: Projecto e recuperação do Jazigo Municipal
 - Elaboração do projecto de estruturas e águas e esgotos. Medições e orçamento.
 - Elaborou-se o projecto de especialidades, de infra-estruturas eléctricas, referentes à recuperação do jazigo municipal. o custo estimado destes trabalhos é de 20.643,00€.
- Acção 10: Construção de ossários e jazigos municipais
 - Aprovação da prorrogação graciosa do prazo da empreitada até 29/01/2010, bem como aprovação da Recepção Provisória da empreitada (deliberação n.º 734/2010 de 01/03/2010);
 - Aprovação da Revisão de Preços Definitiva e da Conta Final da Empreitada da empreitada (deliberação n.º 2167/2010 de 22/11/2010);
 - No final de 2010: Obra concluída fisicamente, com recepção provisória.

Estatísticas:

	2009	2010
1. Entradas de restos mortais	388	353
1.1 Covais temporários	325	269
1.1.2 Covais por 10 anos	3	1
1.1.3 Talhão dos Combatentes	4	0
1.1.4 Talhão dos Indigentes	5	15
1.1.5 Não falecidos no Concelho	0	1
1.2 Inumações jazigo particular (cadáveres)	33	34
1.2.1 Inumações jazigo particular (ossadas)	0	0
1.2.2 Inumações jazigo particular (cinzas)	3	5
1.3 Inumações no talhão dos Bombeiros	0	0
1.4 Inumações jazigo municipal (Células do meio)	0	4
1.4.1 Inumações jazigo municipal (Células cima/baixo)	0	18
1.4.2 Inumações jazigo municipal (1º e 2º piso)	2	1
1.4.3 Inumações jazigo municipal (3º piso)	13	4
1.5 Inumações em Sepulturas Perpétuas	0	1
1.6 Inumação cinzas em ossário municipal	0	0
1.7 Peças provenientes dos Hospitais	185	344
1.7.1 Abortos	25	83
1.7.2 Membros	160	261
2. Exumações efectuadas	56	133
2.1. Não concretizadas	10	24
2.2 Para outros Cemitérios	17	21
2.3. Para Jazigos particulares	7	5
2.4. Para sepultura perpétua	1	0

	2009	2010
2.5 Para Ossários Municipais	21	45
2.5.1 Para Células (do meio)	1	14
2.5.2 Para Células (do meio) urna dupla e depósito perpétuo	2	3
2.5.3 Para Células (do meio) urna dupla e depósito 50 anos	3	5
2.5.4 Para Células (de cima/baixo)	1	7
2.5.5 Para Células (de cima/baixo) urna dupla e depósito 50 anos	4	9
2.5.6 Para Células (de cima/baixo) urna dupla e depósito perpétuo	0	0
2.6 Para Prateleiras	5	5
2.6.1 Para Prateleiras urna dupla e depósito 50 anos	3	0
2.6.2 Para Prateleiras urna dupla e depósito perpétuo	1	1
2.7 Para Ossários dos combatentes	1	1
3. Trasladações	22	69
Cadáveres	9	14
3.1. Cadáveres de jazigo municipal para jazigo municipal	1	0
3.1.2 " " " " " jazigo particular	1	2
3.1.3 " " " " " outro Cemitério	4	2
3.1.4 " de jazigo particular para jazigo municipal	0	1
3.2. " de jazigo particular para jazigo particular	1	1
3.2.1 " " " " " outro cemitério	2	8
3.3. " de outro Cemitério para este cemitério (jaz.particular)	0	0
3.4 De prateleira 1º e 2º piso para células do meio	0	4
3.4.1 De prateleira 1º e 2º piso para células cima/baixo	0	3
3.4.2 De prateleira 3º piso para células do meio	0	14
3.4.3 De prateleira 3º piso para células cima/baixo	0	2
3.5 De células do meio para células do meio	0	18
3.5.1 De células do meio para células cima/baixo	0	0
3.5.2 De células de cima/baixo para células do meio	0	14
3.5.3 De células cima/baixo para células cima/baixo	0	0
Ossadas	13	55
3.6 De prateleira para células do meio	0	14
3.6.1 De prateleira para célula do meio (urna dupla)	0	1
3.6.2 De prateleira para células cima/baixo	0	2
3.6.3 De prateleira para célula cima/baixo (urna dupla)	0	0
3.6.4 De prateleira para jazigo particular	0	0
3.6.5 De prateleira para prateleira	0	0
3.7 De células do meio para células do meio	0	13
3.7.1 De células meio para células cima/baixo	0	0
3.7.2 De células meio para células cima/baixo (urna dupla)	0	4
3.7.3 De células cima/baixo para células do meio	0	9
3.7.4 De células cima/baixo para células cima/baixo	0	1
3.7.5 De células do meio para células do meio (urna dupla)	0	4
3.8 De outros Cemitérios para este (jazigo particular)	3	0
3.8.1 De outros Cemitérios para este (2º ossada prateleira)	2	3
3.9 Para outro Cemitério (saída jaz.particular)	0	0
3.9.1 Para outro Cemitério (saída sep. Perpétua)	0	0
3.9.2 Para outro Cemitério (saída ossário municipal)	8	3
De Jazigo particular para jazigo particular	0	1
4. Colocação de revestimentos	174	152
5. Colocação de epitáfios	19	16
6. Concessão de jazigos por Hasta Pública	0	0
7. Aprovação de projectos para construção de jazigos	0	0
8. Licenças para obras	0	0
9. Passagem de Alvarás	0	0
10. Passagem de certidões	0	8
11. Averbamentos	21	31
11.1 Transmissões mortis causa - jazigos	21	27
11.2 Transmissões mortis causa - sepulturas perpétuas	0	0
11.2 - Transmissões acto entre vivos - jazigos	0	3
11.3 - Nova residência (averbamento)	0	1
11.4 - Transmissões testamento pessoas diferentes	0	0

	2009	2010
12. Sepulturas em argamassa de cimento	52	51
13. Recolocação de revestimentos	66	50
14. Utilização da Capela	0	0
14.1. Depósitos pelo período de 24 horas	29	24
15. Pedidos de restituições de revestimentos	54	66
16. Valor total das guias de recebimento	34.251,27	55.083,30
Valor cobrado pela tesouraria da Câmara referente ao Cemitério	15.024,58	73.046,34
Total aproximado	49.275,85	128.129,64

Código G.O.P.: 01 006 2003/156 – Cemitério das Freguesias

- Foram projectadas diversas ampliações de cemitérios paroquiais nomeadamente: Ameal, Torres do Mondego e S. Martinho de Árvore. Foi concluído o projecto de recuperação do Jazigo Municipal do Cemitério da Conchada.
- Acção 2: Cemitério de Sta Clara – remodelação
 - Em 01.01.2010: Empreitada concluída
 - Recepção Provisória parcial: em 04/03/2010 (deliberação nº 790/2010 de 15/03/2010);
 - Recepção Provisória parcial final em 20/04/2010 (com a deliberação nº 1199/2010 de 10/05/2010);
 - Revisão de Preços (deliberação nº 1612/2010 de 26/07/2010);
 - Conta final da empreitada (deliberação nº 1764/2010 de 30/08/2010);
 - No final de 2010: Empreitada concluída
- Acção 6: Ampliação do cemitério de Castelo Viegas
 - Em 01.01.2010: Auto de recepção provisória em 13/10/2009.
 - Revisão de Preços (deliberação nº 1704/2010 de 09/08/2010);
 - Conta final da empreitada (deliberação nº 1763/2010 de 30/08/2010);
 - No final de 2010: Empreitada concluída.
- Acção 7: Ampliação do Cemitério de Cernache
 - Despesa realizada e paga no valor de 1.791,73 €
- Acção 8: Ampliação do Cemitério de Almalaguês
 - Em 01.01.2010: Projecto elaborado
 - Abertura de concurso por ajuste directo (deliberação nº 713/2010 de 01/03/2010);
 - Adjudicação da empreitada (deliberação nº 1200 de 10/05/2010);
 - Consignação (19/07/2010);
 - No final de 2010: Empreitada em fase de conclusão
- Acção 10: Ampliação do Cemitério de Lamarosa
 - Em 01.01.2010: Projecto elaborado
 - Abertura de concurso por ajuste directo (deliberação nº 1487/2010 de 28/06/2010);
 - Adjudicação da empreitada (deliberação nº 2039 de 2010 de 25/10/2010);
 - Consignação (29/12/2010);
 - No final de 2010: Empreitada a iniciar.
- Acção 13: Ampliação do cemitério de Santo António Olivais
 - Empreitada ampliação do cemitério de St.º António dos Olivais:
 - ◆ Aprovação do auto de recepção provisória da empreitada e entrega das chaves dos ossários, do portão de acesso ao cemitério e arrumos à Junta de Freguesia de Santo António dos Olivais (deliberação n.º 735/2010 de 01/03/2010);
 - ◆ Aprovação da Revisão de Preços Definitiva e da Conta Final da Empreitada da empreitada (deliberação n.º 2165/2010 de 22/11/2010);
 - ◆ Empreitada “Ampliação do Cemitério de Santo António dos Olivais” concluída e recepcionada em 17.02.10.
 - Ampliação do Cemitério de St. António dos Olivais - Vedação Exterior
 - ◆ Aprovação de abertura de procedimento por ajuste directo, projecto de execução, minuta do convite para apresentação das propostas e caderno de encargos, lista de empresas a convidar (deliberação n.º 1027/2010 de 12/04/2010);
 - ◆ Aprovação de adjudicação definitiva, pelo valor de 3.918,18 €, com prazo de execução de 10 dias (despacho 26/04/2010);
 - ◆ Consignação da obra “Ampliação do Cemitério de St. António dos Olivais - Vedação Exterior” – 05.05.10;
 - ◆ Homologação do Auto de consignação e aprovação da fiscalização da empreitada (despacho de 07/05/2010);
 - ◆ Homologação do auto de recepção provisória (despacho de 01/06/2010)
- Acção 14: Ampliação do cemitério do Ameal
 - Ante-projecto elaborado
- Acção 16: Ampliação do cemitério S. Martinho de Árvore
 - Levantamento topográfico; Elaboração do ante-projecto
- Acção 20: Outros cemitérios e ossários
 - Empreitada “Construção de Ossários e Jazigos Municipais” concluída e recepcionada em 12.02.10.

- Acção 21: Outros cemitérios e ossários – Subsídios
 - Despesa realizada e paga no valor de 10.000,00 €
- Acção 22: Ampliação do cemitério Torres do Mondego – aq. terrenos (def. proj. 01 002 2002/328)
 - Levantamento topográfico; Elaboração do ante-projecto

Código G.O.P.: 01 006 2006/12 – Gestão de resíduos não urbanos

- Acção 2: Limpeza de lixeiras e desmatações
 - Procedeu-se a operações regulares de combate às lixeiras, flagelo este que atinge vários locais do Concelho. Considerando a necessidade de proceder à desmatação de terrenos municipais recorreu-se a 2 prestações de serviços de desmatação de terrenos municipais, as quais decorreram nos períodos compreendidos entre 07 de Setembro de 2009 a 13 de Janeiro de 2010 e entre 09 de Agosto de 2010 e 13 de Dezembro de 2010.
 - Estas prestações de serviços de desmatação de terrenos municipais, realizadas durante o ano de 2010, compreenderam a utilização de roçadoras durante 2.277 horas, o que permitiu a limpeza dos seguintes espaços:
 - ♦ Limpeza Urbana: Avenida Mendes Silva, Avenida Fernando Namora, Rua Dr. Gouveia Monteiro, Rua Costa Simões, Avenida Afonso Romão, Avenida Afrânio Peixoto, Avenida António Portugal, Avenida Dr. Elísio de Moura, Urbanização Fonte do Castanheiro, Parque de Estacionamento da Estação de Comboios Coimbra B, Escadas do Cidral, Circular Externa, Rua Machado de Castro, Eiras – Centro de Formalidade de Empresas, Instituto Técnico, Artístico e Profissional de Coimbra – ITAP, Rua Paulo Quintela, Monte Formoso, Vale Figueiras, Avenida da Lousã, Parques de Estacionamento anexos ao Pingo Doce em Celas, Rua da Liberdade, Bairro de São Miguel, Rua Adriano Lucas, Estrada de Eiras, Retail Parque de Eiras, Parque Industrial de Eiras, Rua Manuel Madeira, Urbanização Quinta da Várzea, Urbanização Quinta das Lágrimas, Rua Mário Pio e Quinta da Nora.
 - ♦ Limpeza de Terrenos Municipais: Terreno anexo às instalações da EDP, Logradouros do Bairro de Celas, Logradouros do Bairro da Fonte do Castanheiro; Terreno na Quinta da Fonte; Miradouro do Cidral, Encosta do Cidral, Terrenos na Av. Fernando Namora, Terrenos na Urbanização Quinta das Chãs – Pinhal de Marrocos, Terrenos na Casa do Sal, Terreno na Rua Pedro Monteiro, Encosta da Urbanização Arco Pintado, Terrenos na Urbanização Panorama, Terreno no Bairro de Santa Apolónia, Terreno na Rua Aquilino Ribeiro, Terrenos anexo ao Elevador do Mercado Municipal D. Pedro V e junto ao Arquivo Municipal, Terreno na Rua Guerra Junqueiro, Terreno na Encosta do Sol (anexo ao Lote 20) e Terreno contíguo ao Parque de Campismo Municipal.
 - ♦ Limpeza de Linhas de Água: Ribeira de Coselhas, Ribeira de Eiras, Ribeira de Vale Meão e Ribeira do Vale das Flores.
 - Através da sua equipa de roçadores, realizou-se também inúmeras operações de limpeza/desmatação de espaços/terrenos públicos, os quais compreenderam os seguintes locais:
 - ♦ Estrada Velha de Lisboa, Parque de São Francisco, Centro Hípico, Avenida Gouveia Monteiro, Avenida José R. Sousa Fernandes, Urbanização Pôr-do-sol, Rua Caminho das Vinhas, Rua Jorge Anjinho, Rotunda da Casa Branca, Rua Fausto Gonçalves, Avenida da Estação Velha, Avenida da Lousã, Avenida Aeminium, Avenida da Lousã, Avenida Cônego Urbano Duarte, Acessos à Ponte Rainha Santa Isabel, Parques de Estacionamento da Ecovia, Avenida Mendes Silva, Parque Industrial da Pedrulha, Quinta do Choupo, Urbanização Quinta da Várzea, Rotunda das Lages, Urbanização do Loreto, Parque de Merendas do Bairro do Ingote, Bairro da Rosa, Urbanização de Monte Formoso, Urbanização Quinta da Rosa, Largo do Rossio, Estrada de Santa Eufémia, Estrada de Coselhas, Casa do Sal, Quinta das Amoreiras, Acesso ao Aeródromo, Rampas de acesso ao Rio Mondego – Parque Dr. Manuel Braga, Rua Manuel Almeida e Sousa, Estrada de Vale Figueiras, Estrada de Eiras, Urbanização do Gorgulão, Rua Mendes dos Remédios, Urbanização Quinta da Fonte, Convento de São Francisco, Avenida Inês de Castro, Exploratório, Ribeira da Póvoa, Urbanização Quinta do Grijó, Rua de Baixo – Casa Branca, Parque Industrial de Taveiro, Rua do Pinhal de Marrocos, Urbanização Quinta das Chãs e Avenida Fernando Namora.
 - Despesa realizada no valor de 41.439,88 €

Código G.O.P.: 01 006 2006/13 – Implementação de um Sistema de Gestão Ambiental

- Acção 1: Aquisição de serviços (monitorização e gestão resíduos)
 - Encaminhamento dos resíduos produzidos pelas actividades, para tratamento adequado por operador licenciado, nomeadamente:
 - ♦ Resíduos perigosos da DVM – 4.000 litros de óleo usado código LER 130208*;
 - ♦ Resíduos hospitalares do SMV – 43,38 kg, a que corresponde um valor de recolha e tratamento de 546,15 €
 - ♦ Subprodutos animais do SMV (cadáveres de animais de companhia) – 17,267 kg, a que corresponde um valor de recolha e tratamento de 9.362,02 €
 - Despesa realizada e paga no valor de 10.748,80 €

Balancete das Grandes Opções do Plano de 2010

Unid.: euro

Ob.	Prog.	Proj.		Designação	Classif. da Despesa	Financiamento Definido	Cabimento	Compromisso	Realizado do Ano	Realizado Total	Pago
		Ano/Nº	Acç								
01	006			Infraestruturas Sanitárias e Higiene Pública		8.486.816	7.395.640	6.724.940	3.447.488	6.425.775	4.748.330
01	006	2001/27		Arranjo das instalações municipais do Algar		75.000	64.354	7.754	4.328	7.754	4.653
01	006	2001/27	2	Obras de remodelação (portaria, armazém, etc.)	0403 07010301	70.000	59.578	4.328	4.328	4.328	1.227
01	006	2001/27	3	Mobiliário, maquinaria e equipamento	0403 07011002	5.000	4.776	3.426	0	3.426	3.426
01	006	2002/106		Recolha e tratamento de resíduos sólidos (ERSUC)		6.138.137	5.839.968	5.705.362	2.945.216	5.478.879	3.966.137
01	006	2002/106	1	Contratos Resíduos Sólidos Urbanos - Anos anteriores	0404 02022501	1.642.859	1.642.536	1.642.536	0	1.642.536	632.637
01	006	2002/106	2	Contratos Resíduos Sólidos Urbanos - 2008	0404 02022501	171.941	134.606	0	0	0	0
01	006	2002/106	3	Contratos Resíduos Sólidos Urbanos - 2009	0404 02022501	1.173.327	1.039.726	1.039.726	147.957	1.039.084	1.039.084
01	006	2002/106	4	Contratos Resíduos Sólidos Urbanos - 2010	0404 02022501	3.150.000	3.023.100	3.023.100	2.797.258	2.797.258	2.294.416
01	006	2002/106	5	Participação no capital social da ERSUC	0103 09070201	10	0	0	0	0	0
01	006	2002/108		Modernização da frota		348.510	181.488	87.170	75.038	85.578	44.145
01	006	2002/108	1	Manutenção e renovação de material de transporte	0404 07010601	180.000	112.507	63.907	53.367	63.907	33.388
01	006	2002/108	2	Manutenção e renovação do equipamento básico	0404 07011001	120.000	48.158	15.758	15.758	15.758	6.500
01	006	2002/108	3	Sistema de controlo de viaturas	0403 070108	10	0	0	0	0	0
01	006	2002/108	4	Ferramentas e utensílios DVM	0403 020117	10.000	2.700	0	0	0	0
01	006	2002/108	5	Trabalhos especializados em viaturas e máquinas	0403 020220	38.500	18.123	7.506	5.914	5.914	4.257
01	006	2002/109		Equipamento de deposição de resíduos		316.002	301.574	214.025	74.725	214.025	185.013
01	006	2002/109	1	Aquisição de equip.(contentores, papeleiras, etc.)	0404 07011001	110	109	109	109	109	109
01	006	2002/109	3	Aq. sacos plásticos p/ depósito res. sól. urbanos	0404 020121	115.000	101.473	78.740	24.236	78.740	61.011
01	006	2002/109	4	Aquisição de Multibenches/Contentores Molok	0403 07011001	69.210	69.175	38.730	38.730	38.730	38.730
01	006	2002/109	5	Aquisição de equipamento	0403 020121	115.000	114.631	84.764	11.650	84.764	73.481
01	006	2002/109	6	Instalações pra contentores de 800 L	0403 020121	16.682	16.186	11.682	0	11.682	11.682
01	006	2002/110		Operações desratização e desinfestação		29.000	26.766	26.584	21.513	23.545	11.384
01	006	2002/111		Instalações sanitárias públicas		32.900	8.883	0	0	0	0
01	006	2002/111	1	Mobiliário, maquinaria e equipamento básico	0403 07011002	400	108	0	0	0	0
01	006	2002/111	2	Obras de modernização	0403 07010203	7.500	2.025	0	0	0	0
01	006	2002/111	3	Construção de instalações sanitárias públicas	0403 07010413	25.000	6.750	0	0	0	0
01	006	2002/112		Serviço Médico - Veterinário		308.656	215.929	142.492	101.773	139.761	134.607
01	006	2002/112	1	Obras de conservação e manutenção	0403 07010301	10	0	0	0	0	0
01	006	2002/112	2	Equipamento específico do SMV	0403 07011002	50.000	21.230	6.785	2.501	6.785	6.785
01	006	2002/112	3	Aquisição de medicamentos e alimentos para animais e outros	0403 020121	50.000	25.705	11.398	8.383	9.186	6.023
01	006	2002/112	4	Controlo de efectivos da população " Columba Livia "	0403 02022599	5.000	1.350	0	0	0	0
01	006	2002/112	5	Ampliação do Centro Municipal de Recolha Oficial de Animais de Companhia (CMROACC) - 1.ª Fase	0303 07010301	123.146	118.988	118.988	88.972	118.988	116.996
01	006	2002/112	6	Projecto e obras de amp., rem. e reest. do CMROACC - 2ª Fase	0403 07010301	30.000	29.700	0	0	0	0
01	006	2002/112	7	Campanhas de sensibilização	0403 02022599	5.000	4.235	2.885	0	2.885	2.885
01	006	2002/112	8	Controlo de efectivos da população "Columbia Livia" - Outros	0402 07011002	10.000	2.700	0	0	0	0
01	006	2002/112	9	Cirurgias e tratamentos ambulatórios para animais do canil/gatil	0403 02022599	3.000	810	0	0	0	0
01	006	2002/112	10	Campanha de promoção do controlo da reprodução de animais de companhia	0403 02022599	10.000	2.700	0	0	0	0
01	006	2002/112	11	Ferramentas e utensílios do SMV	0403 020117	7.500	4.460	2.435	1.918	1.918	1.918
01	006	2002/112	12	Check-up Animal Adoptado	0403 02021299	5.000	1.350	0	0	0	0
01	006	2002/112	13	Protocolos com entidades externas	0403 02022599	10.000	2.700	0	0	0	0
01	006	2002/113		Obras de remodel. da Div.Man. Maq. e Viaturas		70.000	35.686	16.786	7.149	16.786	16.786
01	006	2002/113	1	Obras de requalificação e remodelação Eq. de apoio para Oficinas, Estação de Serviço e Serralharia	0403 07010301	35.000	16.824	7.374	0	7.374	7.374
01	006	2002/113	2	Mecânica	0403 07011002	35.000	18.862	9.412	7.149	9.412	9.412
01	006	2002/119		Construção da Praia Fluvial do Botão		40	0	0	0	0	0
01	006	2002/119	1	Acessos	0403 07010413	10	0	0	0	0	0
01	006	2002/119	2	Infraestruturas de apoio à praia	0403 07010413	10	0	0	0	0	0
01	006	2002/119	3	Equipamento	0403 07011002	10	0	0	0	0	0
01	006	2002/119	4	Acessos - troço A	0403 07010413	10	0	0	0	0	0
01	006	2002/122		Requalificação Cemitério Municipal Conchada		338.714	199.079	127.040	59.676	127.040	127.040
01	006	2002/122	2	Maquinaria e equipamento diverso	0403 07011002	35.500	26.621	482	0	482	482
01	006	2002/122	3	Conservação e restauro	0403 07010412	50.000	13.500	0	0	0	0
01	006	2002/122	4	Projecto e recuperação do Jazigo Municipal	0303 07010412	20.000	5.400	0	0	0	0
01	006	2002/122	7	Aquisição de forno incinerador	0303 07010412	100.000	27.000	0	0	0	0
01	006	2002/122	9	Sistema de identificação de jazigos por quiosque digital	0403 070107	10	0	0	0	0	0
01	006	2002/122	10	Construção de ossários e jazigos municipais	0403 07010412	133.204	126.558	126.558	59.676	126.558	126.558
01	006	2002/316		Crematório Municipal		10	0	0	0	0	0
01	006	2002/316	1	Projecto e construção	0303 07010412	10	0	0	0	0	0
01	006	2003/156		Cemitérios das Freguesias		515.391	386.102	335.458	123.638	280.243	214.294
01	006	2003/156	1	Ampliação do Cemitério de Eiras	14 07010412	10	0	0	0	0	0
01	006	2003/156	2	Cemitério de Sta. Clara - remodelação	14 07010412	61.885	56.259	56.259	22.098	56.259	56.259
01	006	2003/156	5	Novo Cemitério de Souselas	14 07010412	6.335	6.335	0	0	0	0
01	006	2003/156	6	Ampliação do Cemitério Castelo Viegas	14 07010412	83.119	77.850	55.408	1.002	55.408	55.408
01	006	2003/156	7	Ampliação do Cemitério de Cernache	14 07010412	43.952	13.952	2.085	0	1.792	1.792
01	006	2003/156	8	Ampliação do Cemitério de Almalaguês	14 07010412	80.000	67.045	67.045	67.045	67.045	1.096

Balancete das Grandes Opções do Plano de 2010

Unid.: euro

Ob.	Prog.	Proj.		Designação	Classif. da Despesa	Financiamento Definido	Cabimento	Compromisso	Realizado do Ano	Realizado Total	Pago	
		Ano/Nº	Acç									
01	006	2003/156	10	Ampliação do Cemitério de Lamarosa	14	07010412	130.010	54.922	54.922	0	0	0
01	006	2003/156	12	Apoio às Juntas de Freguesia const./conserv.	0102	0805010299	10	0	0	0	0	0
01	006	2003/156	13	Ampliação do cemitério de Santo António Olivais	14	07010412	90.000	89.740	89.740	33.493	89.740	89.740
01	006	2003/156	14	Ampliação do cemitério do Ameal	14	07010412	10.000	10.000	0	0	0	0
01	006	2003/156	15	Cemitério Ceira - ampliação	14	07010412	10	0	0	0	0	0
01	006	2003/156	16	Ampliação do cemitério S. Martinho de Árvore	14	07010412	10	0	0	0	0	0
01	006	2003/156	17	Cemitério de Antanho - Const./Conserv.	14	07010412	10	0	0	0	0	0
01	006	2003/156	18	Construção de ossários - Botão	14	07010412	10	0	0	0	0	0
01	006	2003/156	19	Ampliação do cemitério Brasfemes - aq. terrenos (def. proj. 01 002 2002/328)	0301	070101	10	0	0	0	0	0
01	006	2003/156	20	Outros cemitérios e ossários	14	07010412	10	0	0	0	0	0
01	006	2003/156	21	Outros cemitérios e ossários - Subsídios	0102	0805010299	10.000	10.000	10.000	0	10.000	10.000
01	006	2003/156	22	Ampliação do cemitério Torres do Mondego - aq. terrenos (def. proj. 01 002 2002/328)	0301	070101	10	0	0	0	0	0
01	006	2003/159		Requalificação de Linhas de Água			10	0	0	0	0	0
01	006	2003/159	1	Estudos e intervenções pontuais	0403	020214	10	0	0	0	0	0
01	006	2006/12	0	Gestão de resíduos não urbanos			47.000	42.790	41.416	28.506	41.416	33.522
01	006	2006/12	1	Aquisição de serviços técnicos e outros (inventariação)	0403	02022599	5.000	1.350	0	0	0	0
01	006	2006/12	2	Limpeza de lixeiras e desmatações	0403	02022599	42.000	41.440	41.416	28.506	41.416	33.522
01	006	2006/13		Implementação de um Sistema de Gestão Ambiental			37.276	30.920	20.853	5.926	10.749	10.749
01	006	2006/13	1	Aquisição de serviços (monotorização e gestão resíduos)	0403	02022599	36.000	30.584	20.853	5.926	10.749	10.749
01	006	2006/13	2	Aquisição de bens	0403	020121	10	0	0	0	0	0
01	006	2006/13	3	Implementação de um Sistema de Gestão Ambiental - Tratamento de efluentes do Horto Municipal	0403	07010301	1.246	336	0	0	0	0
01	006	2006/13	4	Aquisição de equipamentos (utilização energias renováveis)	0403	07011002	10	0	0	0	0	0
01	006	2006/13	5	Aquisição de equipamento Rede de ecocentros proximidade aos maiores produt. de resíduos - Int. QREN	0403	07011002	10	0	0	0	0	0
01	006	2008/68		Int. QREN			40	0	0	0	0	0
01	006	2008/68	1	Construção	0403	07010413	10	0	0	0	0	0
01	006	2008/68	2	Aquisição de equipamento de deposição	0404	07011001	10	0	0	0	0	0
01	006	2008/68	3	Aquisição de equipamento de transporte	0404	07010601	10	0	0	0	0	0
01	006	2008/68	4	Aquisição de software e hardware	0403	070107	10	0	0	0	0	0
01	006	2008/69		Recolha selectiva proximidade na Rede Escolar do Município - Int. QREN			40	0	0	0	0	0
01	006	2008/69	1	Aquisição de equipamento de deposição	0404	07011001	10	0	0	0	0	0
01	006	2008/69	2	Aquisição de equipamento de transporte	0404	07010601	10	0	0	0	0	0
01	006	2008/69	3	Elaboração de material de divulgação	0403	020217	10	0	0	0	0	0
01	006	2008/69	4	Estudo para optimização de circuitos	0403	020214	10	0	0	0	0	0
01	006	2008/72		Reformulação da recolha resíduos Centro Histórico - Int. QREN			20	0	0	0	0	0
01	006	2008/72	1	Aquisição de equipamento de deposição	0404	07011001	10	0	0	0	0	0
01	006	2008/72	2	Aquisição de equipamento de transporte	0404	07010601	10	0	0	0	0	0
01	006	2008/91		Requalificação das ribeiras e linhas de drenagem de águas pluviais urbanas de Coselhas, vale Meão, Fornos, Eiras - Int. QREN			10	0	0	0	0	0
01	006	2008/91	1	Requalificação	0403	07010402	10	0	0	0	0	0
01	006	2008/92		Praia Fluvial da Portela - Int. QREN			10	0	0	0	0	0
01	006	2008/92	1	Construção	0403	07010413	10	0	0	0	0	0
01	006	2008/94		Reformulação do sistema de deposição de RSU executada pelos SUH da CMC			10	0	0	0	0	0
01	006	2008/94	1	Investimentos	0403	07010411	10	0	0	0	0	0
01	006	2008/125		Ecocentro			10	0	0	0	0	0
01	006	2008/125	1	Acompanhamento	0403	020214	10	0	0	0	0	0
01	006	2008/137		Novo Cemitério Municipal			30	0	0	0	0	0
01	006	2008/137	1	Estudo base e localização	0403	07010412	10	0	0	0	0	0
01	006	2008/137	2	Estudos e projectos	0403	07010412	10	0	0	0	0	0
01	006	2008/137	3	Aquisição de terrenos (def. no proj. 01 002 202/328)	0301	070101	10	0	0	0	0	0
01	006	2010/48		Lavagem e desinfecção de contentores			30.000	8.100	0	0	0	0
01	006	2010/48	1	Aquisição serviços	0404	020220	30.000	8.100	0	0	0	0
01	006	2010/49		Contratos de limpeza urbana			200.000	54.000	0	0	0	0
01	006	2010/49	1	Aquisição de serviços	0402	020220	200.000	54.000	0	0	0	0

01 007 Programa de “Ambiente, Espaços Verdes e Jardins”

No Programa de “Ambiente, Espaços Verdes e Jardins”, destacam-se as seguintes acções:

- No âmbito das comemorações do Dia Mundial da Árvore e da Floresta, o Município de Coimbra participou no Projecto Limpar Portugal. Deste modo, na sequência da Deliberação Camarária N.º 743/2010, foi aprovado, por unanimidade, a adesão do Município de Coimbra ao Projecto Limpar Portugal, o que resultou na assinatura do protocolo de parceria. Neste contexto, o Município de Coimbra compreendeu a cedência de um terreno camarário, anexo às instalações da Estação de Comboio de Coimbra B, o qual foi equipado com contentores de tipologias distintas, para assegurar a deposição selectiva dos resíduos recolhidos, funcionando como Centro de Recolha de Resíduos. Foram ainda colocados à disposição viaturas de recolha e a máquina rectro-escavadora, para auxiliar no processo de acondicionamento e transporte dos resíduos recolhidos, tendo operado no local 4 funcionários do Serviço Urbano de Higiene (SUH), auxiliados por cerca de 20 voluntários.
- Assim, no dia 20 de Março de 2010, o Centro de Recolha de Resíduos funcionou durante aproximadamente 10 horas, tendo assegurado a recolha e encaminhamento das seguintes quantidades de resíduos:

Tipologia	Quantidade (Ton.)	Destino Final
Pneus Usados	4,74	SCRAPLUSO
Plásticos (Pára-choques, resíduos automóveis, ...)	0,96	SCRAPLUSO
Sucata Metálica	4,90	RECI 21
Madeiras	5,02	ECOCICLO
Madeiras	1,40	ERSUC
Vidro	1,24	ERSUC
Monos	2,52	ERSUC
RSU's	126,54	ERSUC
TOTAL	145,92	

- Importa ainda referir que, no contexto do Projecto “Limpar Portugal”, foram identificadas um total de 149 lixeiras, com dimensões e tipologias de resíduos muito distintas. Destas lixeiras foram atribuídas para limpeza 121 lixeiras, das quais 44 foram totalmente limpas e 60 foram limpas excepto RCD's, enquanto que 6 apenas foram parcialmente limpas e as restantes 11 não foram alvo de qualquer tipo de limpeza por parte dos cerca de 800 voluntários.
- Dinamização do Dia Europeu Sem Carros.
- Campanha “1200 Joshua Trees”, de reflorestação da Mata Nacional de Vale de Canas em virtude da compensação da emissões atmosféricas associadas ao Concerto dos U2.
- Atribuição de galardão relativo ao Projecto ECO XXI 2009, da ABAE. Projecto que aferiu os indicadores de desenvolvimento sustentável ao nível do município, bem como reconheceu o esforço desenvolvido na implementação de medidas pró – ambientais, com especial ênfase na Educação Ambiental.
- Acompanhamento da implementação do Projecto ECO-ESCOLAS 2009-2010, da ABAE, em onze estabelecimentos de ensino do concelho de Coimbra, nomeadamente o Instituto de Almaguês, o Colégio de São Teotónio, o Colégio da Imaculada Conceição de Cernache, o Colégio Bissaya Barreto, a Escola Superior de Tecnologia da Saúde de Coimbra, a Escola Básica 2, 3 Dra. Maria Alice Gouveia, a Escola Básica 2, 3 Martim de Freitas, a Escola Básica 2,3 de Taveiro, a Escola Básica 2,3 de São Silvestre, a Escola Básica 1 de São Silvestre e o Jardim-de-Infância de São Silvestre, tendo sido obtidos nove galardões.
- Requalificação do Parque de Santa Cruz e do Jardim da Avenida sá da Bandeira através da substituição do mobiliário urbanos (bancos e papelarias).
- Colaboração no âmbito do Projecto Planalto do Ingote, visando a manutenção dos espaços verdes.
- Acompanhamento do estado vegetativo das espécies arbóreas da cidade, nomeadamente:
 - Tratamento de 25 palmeiras;
 - Abate de três choupos na Escola da Quinta das Flores;
 - Análises fitossanitárias dos plátanos da Av. Navarro e Parque da Cidade;
 - Análise do Vírus da Tristeza nos citrinos do Parque Verde.
- Finalização de proposta de Regulamentos dos Espaços Verdes Municipais.
- Participação na Agência Regional de Energia do Centro.
- No âmbito do Plano de Acção Municipal de Resíduos Sólidos Urbanos, as principais acções desenvolvidas foram:
 - Recolha selectiva de papel nos serviços municipais;
 - Recolha selectiva porta-a-porta no Centro Histórico e Avenida Calouste Gulbenkian;
 - Dinamização do Centro de Compostagem Municipal de Resíduos Verdes;
 - Apoio a campanhas de recolha selectiva da ERSUC, SA – Road Show – resíduos em movimento;
 - Colocação de placa evocativa à Banda U2 no Estádio Cidade de Coimbra, por ocasião dos concertos de dia 2 e 3 de Outubro.
- Foram desenvolvidos estudos e pareceres solicitados com vista à futura localização do Mondegário.

Código G.O.P.: 01 007 2002/116 – Prot. com Instituições Solidariedade Social

- Dando continuidade à integração de cidadãos portadores de deficiência, a CMC manteve os protocolos celebrados com o Núcleo Regional do Norte – APPC (deliberações n.º 3040/2000 de 17/04 e n.º 5248/2004 de 28/09) e com a APPACDM (deliberação n.º 2781/2003 de 14/07).
- Despesa realizada e paga no valor de 119.845,18 €

Código G.O.P.: 01 007 2002/123 – Construção/manutenção outros espaços verdes

- Acção 1: Projecto e construção de espaços verdes
 - Requalificação de Espaço Verde – Praça dos Açores – Bairro Norton de Matos
 - ♦ Aprovação da revisão de preços definitiva no valor de 858,91 € e de que fosse notificada a empresa adjudicatária para proceder à restituição da quantia de 729,46 €, correspondente à diferença entre os valores apurados através dos cálculos provisório (2009) e definitivo (2010) da Revisão de Preços (deliberação n.º 730/2010, de 01/03/2010);
 - ♦ No final de 2010: Obra concluída, recebida provisoriamente e com Revisão de Preços Definitiva aprovada.
 - Procedeu-se às tarefas de manutenção e conservação dos espaços verdes da Cidade numa área total de 638.646,17 m2.
 - Foi dado apoio aos seguintes pedidos das Juntas de freguesia :
 - ♦ Almalaguês: Cedência de plantas; limpeza do espaço junto à Capela da Srª. da Alegria .
 - ♦ Assafarge: Manutenção do espaço na Palheira.
 - ♦ Antanho: Manutenção da Rotunda do Brasão; espaço do Aeródromo.
 - ♦ Botão: Apoio à Escola da Larcã, para o dia da árvore.
 - ♦ Brasfemes: Apoio à Escola primária para o dia da árvore.
 - ♦ Castelo Viegas: Ajudinamento dos espaços da Escola Primária e da Capela de S. Pedro.
 - ♦ Eiras: Manutenção dos espaços nas margens da Ribeira de Sta. Apolónia; arranjos no Bairro do Loreto; Largo do Cruzeiro.
 - ♦ Lamarosa: Arranjo das caldeiras no Parque Infantil de Casal Figueira.
 - ♦ Olivais: Largo da Mainça.
 - ♦ Ribeira de Frades: Cedência de plantas; Manutenção do espaço verde na escola primária.
 - ♦ Santa Clara.: Cedência de plantas; Manutenção dos espaços verdes públicos.
 - ♦ Santa Cruz: limpeza do espaço do Bairro da Misericórdia e do Casarão.
 - ♦ São Martinho do Bispo: Manutenção dos espaços verdes públicos.
 - ♦ São Paulo de Frades: Manutenção dos espaços nas margens de Sta. Apolónia.
 - ♦ Souselas: ajardinamento dos espaços exteriores da nova Biblioteca; cedência de plantas.
 - ♦ Trouxemil: Manutenção da rotunda do brasão – Fornos; apoio à escola primária, para o dia da árvore.
 - ♦ Torres de Mondego: Poda do buxo no Cemitério.
 - ♦ Vilela: Manutenção das rotundas e espaços nos Fornos.
- Acção 7: Contratação de firmas especializadas
 - Recurso a prestação de serviços foi efectuado a manutenção dos espaços verdes da Quinta da Romeira, do Jardim de Montes Claros e dos espaços verdes da Quinta da Maia. Também recorrendo a prestação de serviços foi efectuada a limpeza dos Lagos do Parque Verde, do Jardim da Manga, dos Arcos do Jardim e do Parque Dr. Manuel Braga.
 - Foram realizados e pagos 33.153,90€ de despesa.
- Acção 8: Sistemas de rega
 - Foi adquirido material de rega para novas instalações e para recuperação de sistemas de regas que são vandalizados com frequência.
 - Foram realizados e pagos 18.060,72 € de despesa.

G.O.P.: 01 007 2002/124 – Parques Infantis

- Acção 1: Aq. montagem e adapt.
 - Foram instalados novos Parques Infantil, nos seguintes locais:
 - ♦ Espírito Santo das Touregas -Junta de Freguesia de S. Martinho-
 - ♦ Junta de Freguesia de Vil de Matos
 - ♦ Relva-Junta de Freguesia de Cernache
 - ♦ Rua João Pinheiro -Junta de Freguesia de Eiras
- Acção 4: Reparação e substituição de equipamentos
 - Procedeu-se à reparação do Parque Infantil do Vale das Flores e do Parque Infantil da Solum.
- Acção 6: Manutenção técnica de Parques Infantis
 - A manutenção técnica dos Parques Infantis a seu cargo: Areeiro, Carlos Seixas, Casa do Sal, Montes Claros, Monte Formoso, Ordem dos Advogados, Quinta da Maia, Quinta da Romeira, Relvinha, Rua de Aveiro, Rua de Saragoça, Santa Clara, S.José/ Estádio, Igreja S.José, Solum, Urbanização S.Bento, Vale das Flores, Piscinas Rui Abreu, Piscinas Lopes da Conceição.

Código G.O.P.: 01 007 2002/125 – Património Arbóreo

- Acção 2: Contratação de serviços especializados
 - Por recurso a prestações de serviço foi realizado o seguinte:
 - ♦ Tratamento de 25 palmeiras.
 - ♦ Abate de três choupos na Escola da Quinta das Flores.
 - ♦ Análises fitossanitárias dos plátanos da Av. Navarro e Parque da Cidade.
 - ♦ Análise do Vírus da Tristeza nos citrinos do Parque Verde.
- Acção 3: Aquisição de árvores e outros
 - Foi efectuada a aquisição de árvores (albizias, jacarandás, tílias, bétulas, pimenteiras, liquidamberes, castanheiros, casuarinas, lodãos, olaias, faias e mérias)

Código G.O.P.: 01 007 2002/126 – Horto Municipal

- Acção 1: Instalações
 - Foram recuperados os sanitários dos Homens e a Cozinha, não havendo recurso a contratações externas.
- Acção 2: Vasos e outro material acessório
 - Despesa realizada e paga no valor de 1.558,54 €
- Acção 4: Aquisição de flores, arbustos, sementes e outro material
 - Procedeu-se à aquisição de sementes de relva, sementes de flores, manjericos e arranjos florais.

Código G.O.P.: 01 007 2002/128 – Substratos, Fertilizantes e Fitofármacos

- Procedeu-se à aquisição de turfa para envasamento e herbicida para combate a infestantes.
- Despesa realizada no valor de 10.746,29 €

Código G.O.P.: 01 007 2002/129 – Ferramentas, Máquinas e Viaturas

- Acção 2: Equipamento básico
 - Foram adquiridos 6 sopradores, um destroçador de cepos e uma capinadeira.

Código G.O.P.: 01 007 2003/300 – Parque de St.ª Cruz

- Acção 1: Casa de Chá
 - Empreitada “Casa de Chá no Jardim da Sereia - Parque de Santa Cruz – Trabalhos de serralharia e revestimentos exteriores”
 - ♦ Adjudicação da empreitada (deliberação nº 658 de 15/02/2010);
 - ♦ Consignação em 23.03.2010;
 - ♦ Homologação do Auto de Consignação (despacho de 23/09/2010);
 - ♦ Homologação do Auto de Recepção Provisória (deliberação nº1403 de 14/06/2010);
 - ♦ Empreitada concluída e recepcionada em 24.05.2010.
 - Empreitada “Casa de Chá no Jardim da Sereia - Parque de Santa Cruz”
 - ♦ Homologação do Auto de Recepção Provisória 15/2/2010;
 - ♦ Aprovação de Trabalhos a Menos (deliberação nº659/2010 de 15/02/2010);
 - ♦ Revisão de Preços Definitiva e Conta Final (despacho de 28/09/10);
 - ♦ Empreitada concluída e recepcionada em 26.01.2010.
 - Execução dos projectos eléctricos, telefónicos, segurança, incêndio, águas e esgotos, cujos trabalhos estão a ser realizados por administração directa.

Código G.O.P.: 01 007 2004/17 – Plano de Recuperação e Valorização de Jardins Históricos

- Acção 5: Parque Manuel Braga
 - Despesa realizada e paga no valor de 6.752,40 €

Código G.O.P.: 01 007 2005/71 – Plano de Acção Municipal sobre Resíduos Sólidos Urbanos e Resíduos Urbanos Biodegradáveis

- Acção 1: Elab. do manual de boas práticas, campanhas de sensibiliz. e educ. ambiental outros serviços
 - Revisão do Plano de Acção Municipal de Resíduos Sólidos Urbanos.
 - Comprometidos 31.834,80 € relativos a despesa transitada do ano anterior.
- Acção 5: Aquisição de oleões para a recolha de óleos alimentares – prod. Biodisel
 - No dia 5 de Junho de 2010 foi iniciada a Campanha de Recolha de Óleos Alimentares Usados (OAU) no concelho de Coimbra com a disponibilização de 11 contentores para acondicionamento desta tipologia de resíduos, os quais foram distribuídos por diversas freguesias do concelho, procurando assegurar uma utilização mais ampla por parte dos municípios.
 - Assim, desde o início da campanha em questão, foram recolhidas as seguintes quantidades de OAU:

Localização	2009 (Litros)	2010 (Litros)	Total (Litros)
Oficinas do Algar, Assafarge	444	1.800	2.244
J.F. de Antuzede	128	710	838
J.F. de Ceira	102	435	537
J.F. de Eiras	48	765	813
J.F. de Santa Clara	0	715	715
J.F. de Santo António dos Olivais	1.549	2.695	4.244
J.F. de São Martinho do Bispo	7	1.047	1.054
J.F. de São Martinho de Árvore	307	335	642
J.F. de Taveiro	0	1.023	1.023
J.F. de Torres do Mondego	182	430	612
J.F. de Torre de Vilela	0	430	430
Total	2.767	10.385	13.152

- Os OAU acondicionados nos locais supra mencionados são periodicamente recolhidos e transformados por uma Instituição de Solidariedade Social, ao abrigo de um protocolo celebrado com o Município de Coimbra, sendo posteriormente entregue à CMC

óleo tratado que é utilizado para produção de biodiesel, o qual é utilizado em algumas viaturas da frota. Durante o ano de 2010 foram recebidos 4.000 litros de óleo alimentar tratado para incorporação com o gasóleo.

- Acção 11: Protocolo com NRC-APPC (recolha selectiva)
 - Dando continuidade à integração de cidadãos portadores de deficiência, manteve-se o protocolo celebrado com o Núcleo Regional do Norte – APPC para a recolha selectiva na Baixa (Deliberação Camarária n.º 6469/2005 de 09/05).
- Acção 15: Protocolo com QUERCUS
 - Em 28/05/2005, foi celebrado entre o Município de Coimbra e a QUERCUS – Associação Nacional de Conservação da Natureza, um protocolo “tendo em vista estreitar os laços de colaboração no sentido de promover a gestão sustentável de resíduos, dando particular ênfase à política de redução, reutilização e reciclagem de resíduos” (cfr. Deliberação de Câmara n.º 6471/2005 de 09/05/05).
 - Nos termos do previsto na cláusula sétima do referido protocolo, “a comparticipação cedida pelo Município de Coimbra, no valor de 2.500 euros anuais, destinar-se-á a suportar os custos relativos ao trabalho desenvolvido pela QUERCUS no âmbito do presente protocolo (...)”.

Código G.O.P.: 01 007 2005/91 – Projecto eco escolas ABAE/CMC

- Acção 1: Transferências
 - Durante o ano lectivo de 2009/2010 estiveram inscritos no Programa Eco-Escolas onze estabelecimentos de ensino do concelho de Coimbra, nomeadamente o Instituto de Almaguês, o Colégio de São Teotónio, o Colégio da Imaculada Conceição de Cernache, o Colégio Bissaya Barreto, a Escola Superior de Tecnologia da Saúde de Coimbra, a Escola Básica 2, 3 Dra. Maria Alice Gouveia, a Escola Básica 2, 3 Martim de Freitas, a Escola Básica 2,3 de Taveiro, a Escola Básica 2,3 de São Silvestre, a Escola Básica 1 de São Silvestre e o Jardim-de-Infância de São Silvestre. Destes onze estabelecimentos de ensino a concurso, foram obtidos nove galardões, o que releva uma adesão muito positiva ao projecto em questão.
 - De entre as tarefas executadas no âmbito deste projecto, destacam-se:
 - ♦ Reuniões com os Coordenadores do Projecto Eco-Escolas dos estabelecimentos de ensino participantes;
 - ♦ Auxílio aos estabelecimentos de ensino na preparação dos Planos de Acção e na concretização dos Objectivos e Metas definidos (fornecimento de equipamento, recolhas de resíduos, formação/sensibilização, apoio em transporte).
 - O apoio financeiro consiste em contribuir com 20 € por cada escola inscrita (verba destinada a participar em algumas despesas inerentes à implementação do programa) e contribuir com 50 € por cada escola galardoada (verba destinada à atribuição do galardão).
- Acção 2: Eco XXI
 - O Programa ECOXXI foi reformulado, assim a candidatura relativa ao ano de 2009 só será apresentada em Janeiro de 2011.

Estatísticas:

Descrição da estatística	2009		2010		Variação 10/09	
	Unid.	Quant./Valor	Unid.	Quant./Valor	%	Quant./Valor
Area de manutenção	m2	600.071,20		638.646,17	6	38.574,97
Árvores:	nº		nº			
Plantadas		427		274	-35	-153
Podadas		1687		1826	7,6	139
Abatidas		335		353	5	18
Produção no Horto	nº		nº			
Flores		30,034		46 714	35,7	16 680
Arbustos		6,998		2 156	-69	-4,842
Plantas interior				1 405	0	1405

Balancete das Grandes Opções do Plano de 2010

Ob.	Prog.	Proj.		Designação	Classif. da Despesa	Financiamento Definido	Cabimento	Compromisso	Realizado do Ano	Realizado Total	Pago
		Ano/Nº	Acç								
01	007			Ambiente, Espaços Verdes e Jardins		2.120.945	1.700.717	677.345	394.297	650.286	593.500
01	007	2002/73		Reabilitação de rotundas		28.967	7.821	0	0	0	0
01	007	2002/73	2	Reab. de rotundas e execução paisagística	0403 07030305	28.967	7.821	0	0	0	0
01	007	2002/116		Prot. c/ Instituições Solid. Social	0403 040701	170.000	126.208	121.953	115.360	119.845	119.845
01	007	2002/123		Construção/manut. outros espaços verdes		700.010	633.013	51.853	44.085	51.853	51.853
01	007	2002/123	1	Projectos e construção de espaços verdes	0403 07030305	463.571	463.571	0	0	0	0
01	007	2002/123	2	Conserv. de elementos escultóricos e outras obras de arte	0403 02020399	5.000	1.350	0	0	0	0
01	007	2002/123	3	Iluminação Pública de Jardins Históricos	0303 07010203	10	0	0	0	0	0
01	007	2002/123	4	Mob. urbano diverso, floreiras, etc.	0403 07011002	25.000	6.750	0	0	0	0
01	007	2002/123	7	Contratação de firmas especializadas	0403 02022599	146.429	116.023	33.154	25.906	33.154	33.154
01	007	2002/123	8	Sistemas de rega	0403 020121	60.000	45.319	18.699	18.179	18.699	18.699

Unid.: euro

Balancete das Grandes Opções do Plano de 2010

Unid.: euro

Ob.	Prog.	Proj.		Designação	Classif. da Despesa	Financiamento Definido	Cabimento	Compromisso	Realizado do Ano	Realizado Total	Pago
		Ano/Nº	Acç								
01	007	2002/124		Parques Infantis		415.000	399.658	243.234	89.576	235.162	218.773
01	007	2002/124	1	Aq., montagem e adaptação	0403 07010406	350.000	340.687	206.494	79.576	206.494	190.105
01	007	2002/124	4	Reparação e substituição de equipamentos	0403 07030305	50.000	47.621	26.740	0	18.668	18.668
01	007	2002/124	6	Manutenção técnica de jardins infantis	0403 02022599	5.000	1.350	0	0	0	0
01	007	2002/124	7	Apoio à Juntas para construção de parques e arranjos exteriores	0403 0805010299	10.000	10.000	10.000	10.000	10.000	10.000
01	007	2002/125		Património arbóreo		140.000	103.075	65.275	30.475	65.275	48.088
01	007	2002/125	1	Aquisição de equipamento e acessórios	0403 070111	10.000	2.700	0	0	0	0
01	007	2002/125	2	Contratação de serviços especializados	0403 020220	68.000	42.487	24.127	6.463	24.127	23.401
01	007	2002/125	3	Aquisição de árvores e outros	0403 020121	62.000	57.888	41.148	24.012	41.148	24.687
01	007	2002/126		Horto Municipal		46.510	31.383	18.828	8.689	17.768	15.953
01	007	2002/126	1	Instalações	0403 07010301	10	0	0	0	0	0
01	007	2002/126	2	Vasos e outro material acessório	0403 020117	16.500	6.014	1.559	393	1.559	1.559
01	007	2002/126	4	Aquisição de arbustos, flores sementes e outro material	0403 020121	30.000	25.369	17.269	8.296	16.209	14.394
01	007	2002/128		Substratos, fertilizantes e fitofármacos	0403 020121	20.000	16.146	10.746	2.128	10.746	8.618
01	007	2002/129		Ferramentas, máquinas e viaturas		40.010	29.566	19.786	19.383	19.383	2.916
01	007	2002/129	1	Ferramentas jard. e material sinal. e segurança	0403 070111	10.000	2.700	0	0	0	0
01	007	2002/129	2	Equipamento básico	0403 07011002	30.000	26.866	19.786	19.383	19.383	2.916
01	007	2002/129	3	Material de transporte	0403 0701060299	10	0	0	0	0	0
01	007	2003/154		Mata do Choupal / Protocolo ICN		10	0	0	0	0	0
01	007	2003/154	1	Estudos, proj. e aq. serviços (acompanhamento)	0403 020214	10	0	0	0	0	0
01	007	2003/162		À Descoberta dos Espaços Naturais de Coimbra		20	0	0	0	0	0
01	007	2003/162	1	2ª edição do livro "Percursos da Natureza"	0403 020220	10	0	0	0	0	0
01	007	2003/162	2	2ª edição da Banda Desenhada	0403 020220	10	0	0	0	0	0
01	007	2003/166		Rede de Monitoriz. da Qualidade do Ar		2.510	0	0	0	0	0
01	007	2003/166	1	RMQ do ar e protocolo c/ a CCDR-C	0403 02022599	2.500	0	0	0	0	0
01	007	2003/166	6	Campanha de avaliação da QA do Concelho	0403 02022599	10	0	0	0	0	0
01	007	2003/300		Parque de St.º Cruz		78.398	69.664	66.461	38.915	63.346	63.266
01	007	2003/300	1	Casa de Chá	0303 07030305	78.378	69.664	66.461	38.915	63.346	63.266
01	007	2003/300	2	Plano de recup. e valoriz. Parque St.º Cruz	0403 07030305	10	0	0	0	0	0
01	007	2003/300	3	Projecto e construção - 2ª fase	0403 07030305	10	0	0	0	0	0
01	007	2004/17		Plano de Recuperação e Valorização de Jardins Históricos		28.010	14.312	6.752	6.752	6.752	6.752
01	007	2004/17	1	Penedo da Saudade	0403 07030305	5.000	1.350	0	0	0	0
01	007	2004/17	3	Jardim da Sereia	0403 07030305	10	0	0	0	0	0
01	007	2004/17	5	Parque Manuel Braga	0403 07030305	23.000	12.962	6.752	6.752	6.752	6.752
01	007	2004/90		Caminho pedonal Centro de Saúde/Ponte Rainha Santa Isabel		20	0	0	0	0	0
01	007	2004/90	1	Projecto	0303 07030301	10	0	0	0	0	0
01	007	2004/90	2	Construção	0303 07030301	10	0	0	0	0	0
01	007	2005/71		Plano de Acção Municipal sobre Resíduos Sólidos Urbanos e Resíduos Urbanos Biodegradáveis		137.620	95.066	72.116	38.592	59.815	57.315
01	007	2005/71	1	Elab. do manual de boas práticas, campanhas de sensibiliz. e educ. ambiental e outros serviços	0403 02022599	50.000	45.335	31.835	0	21.223	21.223
01	007	2005/71	3	Aquisição de máquinas e outro equip. Centro de Compostagem (Horto Municipal)	0403 07011002	10	0	0	0	0	0
01	007	2005/71	5	Aquisição de oleões para a recolha de óleos alimentares - produção de Biodiesel	0403 07011001	15.000	4.050	0	0	0	0
01	007	2005/71	7	Optimização dos circuitos recolha e limpeza RSU - Estudos e projectos	0403 020214	20.000	5.400	0	0	0	0
01	007	2005/71	11	Protocolo com NRC-APPC (recolha selectiva)	0403 040701	50.000	37.782	37.782	36.092	36.092	36.092
01	007	2005/71	14	Campanhas sens. sobre compostagem resid. verdes	0403 02022599	10	0	0	0	0	0
01	007	2005/71	15	Protocolo com QUERCUS	0403 020214	2.500	2.500	2.500	2.500	2.500	0
01	007	2005/71	16	Protocolo com GEOTA	0403 020214	100	0	0	0	0	0
01	007	2005/91		Projecto Eco Escolas ABAE/CMC		2.200	860	340	340	340	120
01	007	2005/91	1	Transferências	0403 040701	1.000	860	340	340	340	120
01	007	2005/91	2	Eco XXI	0403 040701	1.200	0	0	0	0	0
01	007	2005/97		Projecto Link - Protocolo Assoc. Port. Jardins e Sítios Históricos		20	0	0	0	0	0
01	007	2005/97	1	Protocolo/ aquisição de serviços (estudos)	0102 020214	10	0	0	0	0	0
01	007	2005/97	2	Sinalização	0102 02022599	10	0	0	0	0	0
01	007	2007/48		Parque do Vale do Rosal		20	0	0	0	0	0
01	007	2007/48	1	Projecto	0303 07030306	10	0	0	0	0	0
01	007	2007/48	2	Construção	0303 07030306	10	0	0	0	0	0

Balancete das Grandes Opções do Plano de 2010

Unid.: euro

Ob.	Prog.	Proj.		Designação	Classif. da Despesa	Financiamento Definido	Cabimento	Compromisso	Realizado do Ano	Realizado Total	Pago
		Ano/Nº	Acç								
01	007	2008/67		Auditoria energética aos edifícios municipais		20	0	0	0	0	0
01	007	2008/67	1	Estudos e divulgação	0403 020214	10	0	0	0	0	0
01	007	2008/67	2	Aquisição de bens	0403 020121	10	0	0	0	0	0
01	007	2008/70		Requalificação das ribeiras de Coselhas e Vale Meão		50	0	0	0	0	0
01	007	2008/70	1	Estudos	0403 020214	10	0	0	0	0	0
01	007	2008/70	2	Limpeza e desobstrução das linhas de água	0403 02022599	10	0	0	0	0	0
01	007	2008/70	3	Recuperação da fauna e da flora	0403 02022599	10	0	0	0	0	0
01	007	2008/70	4	Execução de obras nas infra-estruturas hidráulicas	0403 07010413	10	0	0	0	0	0
01	007	2008/70	5	Campanhas de divulgação e sensibilização	0403 020217	10	0	0	0	0	0
01	007	2008/71		Elaboração do cadastro arbóreo e avaliação fitossanitária		30	0	0	0	0	0
01	007	2008/71	1	Levantamento do património arbóreo	0403 02022599	10	0	0	0	0	0
01	007	2008/71	2	Desenvolvimento de ferramenta de gestão informática	0403 02022599	10	0	0	0	0	0
01	007	2008/71	3	Aquisição de equipamento	0403 07011002	10	0	0	0	0	0
01	007	2009/45		Requalificação de espaços públicos		14.000	3.780	0	0	0	0
01	007	2009/45	1	Obras de conservação e reparação	0303 07030301	7.000	1.890	0	0	0	0
01	007	2009/45	2	Conservação e reparação - Aq. serviços	0303 02020301	3.500	945	0	0	0	0
01	007	2009/45	3	Conservação e reparação - Aq. de bens	0303 020121	3.500	945	0	0	0	0
01	007	2009/47		Projectos e construção de espaços verdes - "Requalificação de espaços verdes - Praça dos Açores - Bairro Norton de Matos"	0303 07030305	58.000	40.500	0	0	0	0
01	007	2009/55		Mondegário - Int. QREN		49.520	13.365	0	0	0	0
01	007	2009/55	1	Aquisição de terreno (def. no 01 002 2002/328)	0301 070101	10	0	0	0	0	0
01	007	2009/55	2	Projecto e construção	0303 07010201	49.500	13.365	0	0	0	0
01	007	2009/55	3	Investimentos incorpóreos	0403 070113	10	0	0	0	0	0
01	007	2010/50		Plano Municipal para as Alterações Climáticas		50.000	13.500	0	0	0	0
01	007	2010/50	1	Elaboração	0403 020214	45.000	12.150	0	0	0	0
01	007	2010/50	2	Divulgação	0403 02022599	5.000	1.350	0	0	0	0
01	007	2010/51		Estações de Vitalidade		90.000	89.300	0	0	0	0
01	007	2010/51	1	Aquisição e montagem	0403 07010413	90.000	89.300	0	0	0	0
01	007	2010/52		Requalificação do ambiente urbano de espaços do domínio privado municipal		50.000	13.500	0	0	0	0
01	007	2010/52	1	Contratação de serviços especializados	0403 020220	30.000	8.100	0	0	0	0
01	007	2010/52	2	Equipamento	0403 07011002	20.000	5.400	0	0	0	0

01 008 Programa de “Programa Polis”**Código G.O.P.: 01 008 2002/52 – Parque Verde do Mondego**

- Acção 1: Plano de Pormenor do Parque Verde – acompanhamento
 - Acção que transitou da POLIS e foi assumida pela CMC;
 - Sem evolução em 2010.
- Acção 2: Acompanhamento de projectos
 - Com a cessação da sociedade CoimbraPolis no final de 2007, os projectos transitam para a posse e gestão da CMC;
 - Não se verificou o acompanhamento de qualquer projecto durante 2010.

Código G.O.P.: 01 008 2002/313 – Eixo Portag./Conv.S.Francisco – Pl. de Pormenor e Proj. – Acomp.

- Acção 1: Plano de Pormenor – acompanhamento
 - Plano POLIS sem evolução em 2010.
- Acção 2: Projectos – acompanhamento
 - Não foram acompanhados quaisquer projectos para a área deste plano durante 2010.

Código G.O.P.: 01 008 2002/318 – Intervenções Polis

- Acção 1: Construção/conservação
 - Em 01.01.2010: Obra com Recepção Provisória.
 - Aprovação da Revisão de Preços Definitiva no valor de 0,00 € e Conta Final da empreitada no valor de 14.613,90 € (despacho de 01/06/2010).
 - No final de 2010: Obra com Conta Final aprovada.

Código G.O.P.: 01 008 2008/118 – Linha de Eléctrico Turístico

- Acção 1: Planeamento/Projectos
 - Projecto assumido pela CMC por extinção do POLIS; s/ qualquer evolução em 2010;

Código G.O.P.: 01 008 2008/122 – Margem esquerda do parque Verde do Mondego - 4ª e 5.ª fases (Polis)

- Acção 3: Piscina Descoberta – construção
 - Empreitada “Construção da Piscina descoberta, equipamento de apoio e 4ª Fase do Parque Verde do Mondego, na Zona de Intervenção do Programa Polis em Coimbra”
 - ◆ Em 01.01.2010: Execução física da obra em 99,1%
 - ◆ Auto de recepção provisória total datado de 31/08/2010.
 - ◆ Informação técnica da Comissão de Vistoria para efeitos de Recepção Provisória, de 22/10/2010, onde se propõe:
 - ❖ A homologação do Auto de recepção provisória total datado de 31/08/2010.
 - ❖ Aprovação dos trabalhos a menos no valor de 2.220,71€ (aguarda-se a deliberação em reunião de Câmara Municipal)
 - Empreitada “Piscina Descoberta - Parque Verde do Mondego - Execução de pavimento em betão poroso”
 - ◆ Aprovação de: Projecto de Execução, Abertura de concurso por Ajuste Directo, Empresas a convidar, Júri de Procedimento (despacho de 10/03/2010);
 - ◆ Aprovação da adjudicação da empreitada pelo valor de 14.544,80 €, com um prazo de execução de 10 dias (despacho do, de 19/03/2010)
 - ◆ Auto de Consignação de trabalhos em 30/03/2010.
 - ◆ Nomeação da Comissão de Vistoria Técnica para efeitos de Recepção Provisória em 29/04/2010.
 - ◆ Auto de Recepção Provisória em 19/05/2010.
 - ◆ Aprovação do Auto de Recepção Provisória (despacho de 24/05/2010)
 - ◆ Revisão de Preços Provisória no valor de 0,00 €, em 20/09/2010.
 - ◆ No final de 2010: Aguarda-se a publicação dos índices de custos de mão-de-obra, materiais e equipamentos, para a elaboração a Revisão de Preços Definitiva.
 - Empreitada “Piscina Descoberta – Parque Verde do Mondego – Execução de vedação exterior”
 - ◆ Em 01.01.2010: Projecto em elaboração
 - ◆ Aprovação de: Projecto de Execução, Abertura de concurso por Ajuste Directo – Regime Geral nos termos dos artigos 112º a 127º do Código dos Contratos Públicos, Convite, Empresas a convidar, Júri de Procedimento (deliberação n.º 1573, de 12/07/2010);
 - ◆ Aprovação da adjudicação da empreitada, pelo valor de 13.817,37 €, com um prazo de execução de 20 dias (deliberação n.º 1838, de 14/09/2010)
 - ◆ No final de 2010: Aguarda-se o envio de alguns esclarecimentos do projectista.
 - Fiscalização e acompanhamento em obra, nas instalações de eléctricas/telefónicas/rede informática, avac, águas quentes sanitárias, instalação solar térmica, tratamento e desinfecção de água da piscina.

Balancete das Grandes Opções do Plano de 2010

Unid.: euro

Ob.	Prog.	Proj.		Designação	Classif. da Despesa	Financiamento Definido	Cabimento	Compromisso	Realizado do Ano	Realizado Total	Pago
		Ano/Nº	Acç								
01	008			Programa Polis		785.568	601.388	137.168	29.973	120.770	74.792
01	008	2002/52		Parque Verde do Mondego		30	0	0	0	0	0
01	008	2002/52	1	Plano de pormenor do Parque Verde - acompanhamento	0301 020214	10	0	0	0	0	0
01	008	2002/52	2	Acompanhamento de projectos	0301 020214	10	0	0	0	0	0
01	008	2002/52	3	Manutenção	0403 02022599	10	0	0	0	0	0
01	008	2002/313		Eixo Portag./Conv.S.Francisco - pl. de porm.e proj. - acomp.		1.510	405	0	0	0	0
01	008	2002/313	1	Plano de Pormenor - acompanhamento	0301 020214	1.500	405	0	0	0	0
01	008	2002/313	2	Projectos - acompanhamento	0301 020214	10	0	0	0	0	0
01	008	2002/318		Intervenções POLIS		112.287	89.402	59.084	0	59.084	59.084
01	008	2002/318	1	Construção/conservação	0303 07010307	112.287	89.402	59.084	0	59.084	59.084
01	008	2008/115		Teleférico do Botânico		10	0	0	0	0	0
01	008	2008/115	1	Planeamento/Projecto	0301 07010413	10	0	0	0	0	0
01	008	2008/117		Requalificação do Parque Manuel Braga		20	0	0	0	0	0
01	008	2008/117	1	Projecto	0301 07030305	10	0	0	0	0	0
01	008	2008/117	2	Obra	0303 07030305	10	0	0	0	0	0
01	008	2008/118		Linha de Eléctrico Turístico		20	0	0	0	0	0
01	008	2008/118	1	Planeamento/Projecto	0301 07010413	10	0	0	0	0	0
01	008	2008/118	2	Obra	0303 07010413	10	0	0	0	0	0
01	008	2008/120		Margem Esquerda do Parque Verde do Mondego (Polis)		10	0	0	0	0	0
01	008	2008/120	2	Trabalhos de construção na zona da BP Margem Esquerda do Parque Verde do Mondego - 4ª e 5.ª fases (Polis)	0303 07010413	10	0	0	0	0	0
01	008	2008/122				654.161	506.856	78.084	29.973	61.686	15.707
01	008	2008/122	1	Projecto (Assistência técnica)	0303 020214	10.512	2.838	0	0	0	0
01	008	2008/122	2	Projecto piscina	0303 07010302	100	27	0	0	0	0
01	008	2008/122	3	Piscina Descoberta - construção	0303 07010302	643.549	503.991	78.084	29.973	61.686	15.707
01	008	2008/126		Gestão do Parque Verde do Mondego		17.520	4.725	0	0	0	0
01	008	2008/126	1	Gestão e manutenção	0403 02022599	10	0	0	0	0	0
01	008	2008/126	2	Projecto piloto de gestão do Parque Verde do Mondego (Polis)	0301 020214	10	0	0	0	0	0
01	008	2008/126	3	Trabalhos complementares	0303 07010413	17.500	4.725	0	0	0	0

01 009 Programa de “Organização e Modernização Administrativa”

No âmbito do programa de “Organização e Modernização Administrativa, foram desenvolvidas as seguintes actividades:

Código G.O.P.: 01 009 2002/243 – Obras nos Edifícios da Câmara Municipal

- Acção 1: Pelo Departamento de Obras e Gestão de Inf. Est. Municipais
 - Edifício do Paços do Município
 - ◆ Situado na Praça 8 de Maio, onde foram realizados trabalhos de reparação de paredes e tectos em zonas que apresentavam sinais de deterioração e pinturas nos interiores de gabinetes, salão nobre e corredores. Foi também realizado o trabalho de recuperação de todo o espaço afecto à presidência, englobando os trabalhos de recuperação dos pavimentos, portas, lambrim, paredes, rodapé, caixilharia e tectos.
 - Departamento de Administração Geral e Recursos Humanos
 - ◆ Situado no Pátio da Inquisição, este espaço foi alvo de reformulação com vista à adaptação a novas funções, tendo sido realizados trabalhos de desmontagem e montagem de divisórias, com novo posicionamento.
 - Edifício da Casa Municipal da Cultura
 - ◆ Situado na Rua Pedro Monteiro, foram aí realizados trabalhos de adaptação no piso -3, anteriormente ocupado pelo Exploratório para instalação da Fonoteca. Estes trabalhos inseriam-se no projecto “ Livros para os Sentidos, Sentido para os Livros”, aprovado pela Fundação Calouste Gulbenkian. Contemplaram os trabalhos de demolição de paredes, execução de paredes em “Pladur”, recuperação e aplicação de pavimento vinílico, aplicação de portas em madeira e vidro, rodapés em madeira e pinturas gerais. Associado a este projecto foi também realizada uma cabine de gravação no piso 0, onde funcionava o Gabinete de História da Cidade, construído em aglomerado de madeira, com colocação de porta e janela e pintura geral deste espaço.
 - Oficinas - As oficinas são constituídas pela Carpintaria, Serralharia e Pintura, nas quais são executados diversos serviços para serem aplicados nas obras por administração directa, assim como trabalhos diversos solicitados.
 - Carpintaria
 - ◆ Aqui são executados todos os trabalhos em madeira necessários á aplicação nas obras por administração directa, nomeadamente portas, aros, caixilhos, rodapés, corrimões, moldes, réguas de bancos de jardim, expositores, divisórias, bancas de cozinha, reparação de mobiliário escolar e diverso equipamento Municipal e ainda algumas estruturas como vitrinas, caixas e outros módulos, para integrar em exposições de âmbito essencialmente cultural.
 - ◆ No decorrer do ano 2010, foram registadas 61 folhas de serviço.
 - Serralharia
 - ◆ São executados todos os trabalhos em ferro aplicados nas obras por administração directa, nomeadamente, portões, prumos, tampas de caixas, gradeamentos, grelhas, portas, estruturas de tectos falsos e divisórias, mastros para bandeiras, trabalhos de soldadura, corrimões, reparação de ferramentas e equipamentos, recuperação de algum mobiliário escolar e diverso equipamento Municipal e ainda execução de algumas peças necessárias à realização de exposições, como aros, estruturas de portas e outras ferragens que podem complementar as estruturas de carpintaria.
 - ◆ No decorrer do ano 2010, foram registadas 123 folhas de serviço.
 - Pintura
 - ◆ Diversos equipamentos executados ou reparados na serralharia e carpintaria são pintados nesta secção para aplicação em edifícios escolares e municipais, nomeadamente: prumos, grelhas, mobiliário escolar, réguas para bancos de jardim, estores, mastros, bancas metálicas, grades, portões, assim como a pintura de diversas placas e acessórios para sinalização etc.
 - ◆ No decorrer do ano 2010, foram registadas 45 folhas de serviço.
 - GCH – Gabinete para o Centro Histórico – Equipamento Ar Condicionado
 - ◆ Estudo de remodelação da unidade de ar condicionado situada no Gabinete do Director e acompanhamento da respectiva execução dos trabalhos, adjudicados por um montante de 956,84 €.
 - Casa Municipal da Cultura – Elevador P06.03.1495/1496 – Portas Automáticas
 - ◆ Dando cumprimento ao n.º 1, do artigo 17º, do Dec.-Lei 320/2002 de 28 de Dezembro, que refere que os ascensores com cabina sem porta devem, no prazo de cinco anos a contar da data da publicação do mesmo, serem remodelados por forma a serem dotados de cabina com porta, elaborou-se estudo e propôs-se a instalação de um mecanismo que substitui a instalação de portas automáticas, mecanismo este previamente aprovado pela Direcção Regional de Economia. Os trabalhos foram adjudicados pelo valor 2.670,00 €.
 - Biblioteca Anexa de Brasfemes – Climatização
 - ◆ Elaboração do projecto de climatização para estes espaços. Os trabalhos foram estimados no valor de 5.100,00€.
 - Armazéns da Pedrulha – Sistema de Extracção de Fumos
 - ◆ Elaboração do projecto de sistema de exaustão de fumos para os espaços do refeitório dos Armazéns da Pedrulha. Os trabalhos, foram adjudicados pelo valor de 2.879,00 €.
 - Casa Municipal da Protecção Civil – Remodelação das Instalações de AQS
 - ◆ Face ao estado avançado de degradação das instalações de águas quentes sanitárias, do edifício da casa municipal da protecção civil, procedeu-se a um levantamento pormenorizado das instalações, bem como, uma optimização dos traçados da rede de tubagem, com vista a remodelação das instalações de aqs, com substituição de todas as tubagens, acessórios e alguns equipamentos, dado que o estado acelerado de corrosão das instalações é bastante significativo e por estar já em “fim de vida útil”. foi proposto ainda que tais trabalhos sejam executados por administração directa. Foi estimado o valor de 26.736,53 €, para a aquisição de todos os materiais e equipamentos necessários à remodelação das instalações de aqs.
 - Balneários dos Serviços de Higiene do Algar – Remodelação das Instalações de AQS
 - ◆ No âmbito de um pedido de remodelação das instalações de águas quentes sanitárias, dos Balneários dos Serviços de Higiene do Algar, elaborou-se um procedimento para aquisição dos equipamentos e materiais necessários, dado que os respectivos trabalhos serão executados por administração directa. Os materiais e equipamentos necessários à remodelação das instalações de AQS, foram adquiridos pelo valor de 4.116,38 €.
 - Gabinete Jurídico e de Contencioso – Instalações de AVAC

- ◆ Elaborou-se o projecto de climatização para estes espaços. Os trabalhos foram estimados no valor de 6.309,00€.
- Casa Cultura – Gabinete Catalogação de Periódicos e Sala do Livro Antigo
 - ◆ Elaborou-se o estudo de remodelação das unidades de ar condicionado, situadas no Gabinete Catalogação de Periódicos e na Sala do Livro Antigo, da Casa da Cultura. Os trabalhos, foram adjudicados pelo valor de 3.200,00€.
- Estádio Municipal Sérgio Conceição – Instalações de AVAC
 - ◆ Elaboraram-se as condições técnicas essenciais a que deverão obedecer os equipamentos e as condições de montagem, na execução das Instalações de AVAC dos gabinetes técnicos.
- Canil/Gatil Municipal – Instalações de AVAC/Rede de Gás
 - ◆ Elaboraram-se as condições técnicas essenciais a que deverão obedecer os trabalhos de remodelação das Instalações de AVAC e redes de gás natural, dos espaços do Canil/Gatil Municipal.
- Casa Cultura – Sala do Servidor
 - ◆ Elaborou-se o estudo de remodelação da unidade de ar condicionado, situada nos Sala do Servidor de Informática, da Casa da Cultura. Os trabalhos, foram adjudicados pelo valor de 1.764,00€.
- Pavilhões Norte e Sul, sites no Parque da Canção
 - ◆ Execução dos projectos eléctricos, cujos trabalhos estão a ser realizados por administração directa. Trabalhos concluídos.
- Acção 2: Beneficiação e remodelação do antigo edifício da PSP
 - Despesa realizada e paga no valor de 3.867,38 €
- Acção 4: Beneficiação e conservação – Aq. serviços
 - Despesa comprometida no valor de 905,34 €

Código G.O.P.: 01 009 2002/246 – Novas tecnologias

Em 2010, interviu-se de forma significativa em diversas vertentes, das quais se realçam algumas das mais importantes.

- Internet
 - Aumento da capacidade do circuito de acesso à Internet de 6 Mbps para 20 Mbps – com esta medida, melhorou-se significativamente o acesso da rede interna do Município à Internet, bem como o acesso do exterior aos serviços online do Município (website, plataforma de serviços online, etc.).
 - Reformulação do servidor de correio electrónico e implementação de um novo sistema de webmail e gestão de listas de distribuição – implementada uma nova solução recorrendo a uma plataforma gratuita, que oferece a todos os utilizadores da rede informática do Município uma ferramenta Web, acessível de qualquer parte do Mundo, através de qualquer acesso à Internet, para acesso à conta de correio electrónico (leitura e envio), bem como para gestão de contactos, agenda, etc.
 - Dos 1040 utilizadores registados no “Domínio do Município”, todos têm endereço de email pessoal e 725 têm permissão de Acesso à Internet
 - Existem 145 listas de distribuição de correio electrónico, internas.
 - Implementação de uma solução de VPN Municipal – O ano de 2010 destaca-se, ainda, pela implementação de uma solução de VPN Municipal que permite que qualquer utilizador autorizado da Rede Informática do Município possa desenvolver toda a sua actividade baseada em ferramentas informáticas do Município, a partir de qualquer parte do Mundo, através de qualquer ligação à Internet. O estabelecimento de uma ligação segura à rede do Município permite que o utilizador faça uso da rede, ferramentas e outros recursos informáticos, como se estivesse a trabalhar num computador ligado directamente à rede informática interna do Município.
 - Esta solução, que permite o teletrabalho em condições de segurança, foi desenvolvida internamente, mediante a utilização de ferramentas de software open source (gratuitas). Não implicou, portanto, qualquer investimento por parte do Município.
 - Além de poder ser utilizado por trabalhadores impossibilitados de se deslocar às instalações do Município e de utilizadores deslocados, em serviço externo, este sistema pode ser utilizado em locais com poucos computadores do Município (bibliotecas anexas, etc.), desde que disponham de uma qualquer ligação à Internet. Desta forma, não será necessário contratar este tipo de ligação ao operador de telecomunicações, o que resulta numa significativa redução de custos para estes casos.
 - Em Dezembro de 2010, esta solução encontra-se em fase de testes, prevenindo-se a possibilidade de disponibilização em Janeiro de 2011.
- Desenvolveu-se/implementou-se um conjunto de aplicações/serviços no decorrer de 2010, dos quais destacamos:
 - Continuação do desenvolvimento do Programa Profiger – Gestão de Processos do Serviço de Fiscalização Geral;
 - Desenvolvimento do Programa SGO – Sistema de Gestão de Contra-Ordenações – para a Secção de Contra-Ordenações do Gabinete Jurídico e de Contencioso;
 - Início do Projecto PROFICO – Processos de Fiscalização e Contra-Ordenações – que pretende integrar todos os serviços de Fiscalização (Geral, Trânsito, Urbanismo, Serviço Medico-Veterinário, etc.) e Contra-Ordenações. Este Projecto tem o contributo da Universidade de Coimbra, no âmbito de um Mestrado em Engenharia Informática;
 - Desenvolvimento da aplicação DPPI – Digitalização de Processos de Património Imóveis – digitalização de processos do Departamento de Notariado e Património;
 - Desenvolvimento de novas funcionalidades do Sistema de Gestão do Equipamento Informático (SEI);
 - Continuação do desenvolvimento da plataforma de Gestão de Pareces Jurídicos com pesquisa por Áreas Temáticas, Legislação, Assunto, número e data;
 - Continuação do desenvolvimento, e colocação em produção, do Sistema de Controlo de Reclamações (SCORE).
- Acção 1: Internet – Novas funcionalidades do “site” – Hardware
 - Despesa realizada e paga no valor de 8.640,00 €
- Acção 2: Internet – Novas funcionalidades do “site” – Software
 - Despesa realizada e paga no valor de 457,90 €

Código G.O.P.: 01 009 2002/247 – Reajustamento do Parque Informático

- Rede de comunicações internas
 - Em 2010, a actividade, em termos de redes e comunicações internas, consistiu, fundamentalmente, na implementação do Projecto de reestruturação da Rede de Comunicações de dados dos Paços do Município e ligação a alguns Edifícios Municipais, designadamente:
 - ◆ Conclusão dos procedimentos de aquisição de equipamentos activos de comunicação, iniciados em 2009;
 - ◆ Reestruturação da rede de área local (LAN) do edifício dos Paços do Município, designadamente:
 - ❖ Duplicação da capacidade de comunicação entre os bastidores principais do edifício, para 2 Gbps;
 - ❖ Implementação de uma solução de comunicações tolerante a falhas, na ligação entre os bastidores (a avaria de um circuito de dados ou de um equipamento de comunicações em cada bastidor não impede que a comunicação se continue a realizar);
 - ❖ Definição da política de comunicação entre os vários edifícios Municipais, e respectiva implementação na configuração dos equipamentos de comunicação.
 - ◆ Instalação e configuração de novos equipamentos de comunicações nos seguintes edifícios Municipais:
 - ❖ Arquivo Municipal – eliminação de circuito ADSL (com mensalidade ao operador de comunicações) e aumento da capacidade de comunicação de 4 para 1000 Mbps;
 - ❖ Polícia Municipal – eliminação de circuito ADSL (com mensalidade ao operador de comunicações) e aumento da capacidade de comunicação de 4 para 1000 Mbps;
 - ❖ Edifícios do Pátio da Inquisição (e edifício ex-PSP) – eliminação de circuito Ethernet (com mensalidade ao operador de comunicações) e aumento da capacidade de comunicação de 100 para 1000 Mbps;
 - ❖ Casa Aninhas (e edifício do Departamento de Habitação, na Rua da Sofia) – eliminação de circuito Ethernet (com mensalidade ao operador de comunicações) e aumento da capacidade de comunicação de 100 para 1000 Mbps.
- Infra-estrutura de servidores, armazenamento de dados e cópias de segurança
 - No ano de 2010, teve lugar a fase de implementação do projecto. Foram adquiridos os equipamentos e software necessários, designadamente:
 - ◆ 5 servidores;
 - ◆ Unidade de armazenamento de dados em rede, tolerante a falhas (Storage Area Network – SAN) equipada com cerca de 12 TB (terabytes) em discos, com capacidade de crescimento até cerca de 100TB (140 discos);
 - ◆ Unidade de Backups com capacidade de carregamento de 24 tapes em simultâneo, e possibilidade de crescimento para 48 tapes, e software de gestão de backups;
 - ◆ Consola digital de gestão de servidores;
 - ◆ Armário bastidor para todo o equipamento;
 - ◆ Software de virtualização de servidores.
 - A instalação, configuração e parametrização do equipamento e software adquiridos, bem como a migração de serviços para a nova infra-estrutura, constituíram uma das tarefas mais relevantes, em 2010.
 - Esta fase incluiu ainda a instalação e configuração de novos serviços de comunicação, recorrendo a software open source (gratuito), tais como:
 - ◆ Nova plataforma de webmail (atrás referido);
 - ◆ Solução de VPN do Município (concentrador de VPN, atrás referido);
 - ◆ Nova solução de firewall (controlo dos acessos à/da rede informática do Município);
 - ◆ Sistema de monitorização da rede, servidores e serviços de comunicação, e respectiva notificação de alertas aos responsáveis.
- Reajustamento do parque informático
 - A renovação do Enterprise Agreement com a Microsoft, por um ano, o procedimento de aquisição de 60 computadores pessoais e 2 portáteis bem como o aluguer operacional de 18 equipamentos multifunções (impressão, digitalização, cópia e fax), caracterizam os principais investimentos do Município no reajustamento do seu parque informático.
- No ano de 2010 manteve-se a necessidade de dar continuidade à renovação do Parque Informático, quer na substituição de PCs com processador inferior a Pentium III 1.6Mhz, quer na colmatação de necessidades decorrentes da informatização de novos postos de trabalho. Foi iniciado o processo de aquisição de 60 computadores pessoais e foram adquiridos ainda 3 portáteis.
- Houve, ainda, necessidade de aquisição de novos equipamentos activos de rede, switches, fundamentalmente para a substituição de equipamentos mais antigos, e obsoletos, que começavam a criar problemas na rede informática do Município.
- Foi efectuado um contrato de aluguer operacional de 18 equipamentos multifunções (cópia, impressão, digitalização e fax) com a Informantem – Informática e Manutenção, S.A., com capacidade de gestão de plafonds por utilizador e por serviço. Este contrato, com a duração total de 36 meses, tem associado um aluguer anual de 30.729,96€.
- Foi também efectuada a renovação de licenciamentos do Enterprise Agreement da Microsoft e Autodesk, bem como a aquisição de software para tratamento de documentos em formato PDF, SQL Server, solução de virtualização de servidores, módulo de digitalização de documentos do Nexus (sistema de controlo de Férias, Faltas e Licenças), bem como as licenças de anti-vírus para as EB1's e JI's, já referidos, perfazendo um montante de cerca de 140.000 €.
- Acção 1: Aquisição de licenças de utilização do software
 - Renovação das licenças de Autodesk, pelo valor de 46.573,20€
 - Proposta de adopção de solução de virtualização de servidores, pelo valor de 10.301,90€
 - Extensão do contrato de "Enterprise Agreement" com a Microsoft, por 1 ano, pelo valor de 79.635,52€
 - Aquisição do licenciamento SQL Server, pelo valor de 945,65€
 - Aquisição do modulo de digitalização documental – nexus, pelo valor de 420,00€
 - Aquisição de software para tratamento de documentos em formato PDF, pelo valor de 350,90€
 - SIGMun – Sistema de Informação Geográfica do Município de Coimbra, pelo valor de 77.730,40€
 - Aquisição de 300 licenças antivírus para as escolas, pelo valor de 1.564,53€

- Acção 2: Aquisição de equipamento informático (hardware)
 - Aquisição de impressora matricial para o serviço de Polícia Municipal, pelo valor de 579,60€;
 - Aquisição de 2 discos para servidor da casa da Cultura, pelo valor de 767,76€;
 - Aquisição de computador portátil, pelo valor de 1.559,64€;
 - Aquisição de uma impressora portátil, pelo valor de 357,48€;
 - Aquisição de impressora de cartões de acesso às Piscinas, no valor de 1.652,86€;
 - Aquisição de 60 pcs para a CMC, no valor de 50.626,80€;
 - Aquisição de 2 pcs portáteis, pelo valor de 1.854,52€.
- Acção 3: Expansão e actualização da rede Ethernet
 - Aquisição de 10 switch, pelo valor de 1.816,09€;
 - Aquisição de HUB USB over IP, pelo valor de 389,89€.
- Acção 4: Contratos de assistências de equipamentos de rede
 - Despesa realizada e paga no valor de 203,72 €.

Estatísticas:

Descrição da estatística e do Indicador de realização	2009		2010		Variação 10/09	
	Unid.	Quant./Valor	Unid.	Quant./Valor	%	Quant./Valor
Assistências aos utilizadores - Hardware e Software	nº	2139	nº	2612	22%	473
Requisições/Instalações de Datashow	nº	66	nº	77	17%	11
Requisições de portáteis	nº	114	nº	169	48%	55
Colocação de tela p/ projecção	nº	26	nº	39	50%	13
Intervenções (instalações/reparações) nas Escolas	nº	138	nº	206	49%	68
Visitantes únicos ao site da CMC	nº	88467	nº	110885	25%	22418
Registos na Plataforma de Serviços Online	nº	93	nº	242	160%	149
Comp. pessoais adquiridos para a CMC	nº	216	nº	60	-72%	-156
Comp. Portateis adquiridos	nº	17	nº	3	100%	-14
Comp. (Servidores) adquiridos	nº	7	nº	0	-100%	-7
Serviço de Cópia/Impressão/Digitalização (Outsourcing Multifunções)	nº	57	nº	75	32%	18

Código G.O.P.: 01 009 2003/1 – Câmara Municipal

- Acção 1: Equipamento básico
 - Despesa realizada e paga no valor de 269,71 €.
- Acção 2: Equipamento Administrativo
 - Despesa realizada e paga no valor de 7.423,67 €.

Código G.O.P.: 01 009 2003/2 – Direcção Municipal de Administração e Finanças

- Acção 2: Equipamento administrativo
 - Despesa realizada e paga no valor de 1.023,18 €.
- Acção 4: Implementação da função auditoria interna
 - Despesa realizada no valor de 25.158,00 €.
- Acção 5: auditoria externa
 - Despesa realizada no valor de 29.040,00 €.
- Acção 6: Revisão de tabelas de taxas
 - Despesa realizada no valor de 15.876,00 €.

Código G.O.P.: 01 009 2003/3 – Dep. Administração Geral e Rec. Humanos

- Acção 1: Equipamento básico
 - Despesa realizada e paga no valor de 652,18 €.
- Acção 2: Equipamento administrativo
 - Despesa realizada e paga no valor de 689,16 €.
- Acção 4: Digitalização da correspondência
 - Foi iniciada a Digitalização dos documentos entrados no Atendimento da Divisão Administrativa e de Atendimento em meados do ano de 2010.

- Em Novembro, no âmbito da implementação do programa Simplex Autárquico, iniciou-se a digitalização da correspondência entrada na DAA, numa primeira fase apenas aquela que era da respectiva competência, entrando a 2ª logo de seguida com a digitalizada de toda a correspondência da competência da DMAF, à excepção das facturas e recibos da competência do Departamento Financeiro, tendo em vista a concretização do projecto Gestão Documental Desmaterializada, acção do programa Simplex Autárquico, a concretizar até 30 de Junho de 2011.
- Acção 11: Sinalética
 - Foi colocada sinalética nos acessos ao elevador e quartos de banho do rés do chão.

Código G.O.P.: 01 009 2003/4 – Departamento Financeiro

- Acção 1: Equipamento básico
 - Despesa realizada e paga no valor de 1.541,64 €
- Acção 2: Equipamento administrativo
 - Despesa realizada e paga no montante de 95,10 €
- Acção 4: Aluguer operacional de veículos – Diversos serviços
 - Situação a 31/12/2010 – contratos em execução
- Acção 5: Aluguer Operacional de Veículos – CBS
 - Situação a 31/12/2010 – contratos em execução
- Acção 6: Aluguer Operacional de Veículos – novos contratos
 - Situação a 31/12/2010 – contratos em execução

Código G.O.P.: 01 009 2003/9 – Departamento Obras e Gestão Infraest. Municipais

- Acção 1: Equipamento básico
 - Despesa realizada e paga no valor de 3.277,08 €
- Acção 3: Ferramentas e utensílios
 - Despesa realizada e paga no valor de 5.684,59 €
- Acção 4: Equipamento de transporte
 - Despesa realizada no valor de 5.869,20 €

Código G.O.P.: 01 009 2003/10 – Direcção Municipal de Desenvolvimento Humano e Social

- No ano de 2010 a secção de publicidade analisou 192 processos, que deram origem a 428 factos os quais geraram uma receita de 89.368,65€

Código G.O.P.: 01 009 2003/12 – Departamento de Desporto, Juventude e Lazer

- Acção 1: Equipamento básico
 - Despesa comprometida no valor de 592,14 €

Código G.O.P.: 01 009 2003/13 – Departamento de Ambiente e Qualidade de Vida

- Acção 1: Equipamento básico
 - Despesa realizada e paga no valor de 134,07 €
- Acção 2: Equipamento administrativo
 - Despesa realizada e paga no valor de 2.626,99 €

Código G.O.P.: 01 009 2003/14 – DAQV – Serviço Urbano de Higiene

- Acção 3: Ferramentas e utensílios
 - Despesa realizada e paga no valor de 537,92 €

Código G.O.P.: 01 009 2003/15 – Departamento de Habitação

- Acção 1: Equipamento Básico
 - Despesa realizada e paga no valor de 249,00 €

Código G.O.P.: 01 009 2003/16 – Departamento de Cultura

- Acção 1: Equipamento Básico
 - Despesa realizada e paga no valor de 154,35 €

Código G.O.P.: 01 009 2003/18 – Gabinete de Protocolo e Relações Exteriores

- Acção 1: Equipamento Básico
 - Despesa realizada no valor de 538,80 €
- Acção 4: Aquisição de equipamento de som
 - Equipamento de som – Ajuste directo, no valor de 3 628,79€

Código G.O.P.: 01 009 2003/23 – Gabinete Jurídico e de Contencioso

- Acção 1: Equipamento básico
 - Despesa comprometida no valor de 39,60 €

Código G.O.P.: 01 009 2003/26 – Gabinete para o Centro Histórico

- Acção 1: Equipamento básico
 - Despesa realizada e paga no montante de 272,94 € referente à aquisição de três máquinas fotográficas e respectivos cartões de memória, adquiridas no âmbito do concurso de fotografia "Conhecer quem fomos é saber quem somos – Fotografar o Património".

Código G.O.P.: 01 009 2004/92 – Climatização das Instalações dos Serv. Municipais

- Acção 1: Instalação
 - Despesa realizada no valor de 16.804,14 €

Código G.O.P.: 01 009 2004/119 – Centrais telefónicas

- Despesa realizada e paga no valor de 306,00 €

Código G.O.P.: 01 009 2007/33 – Participações Individuais em Formação

- Acção 2: Participações individuais em formação
 - Despesa comprometida no valor de 605,00 €

Código G.O.P.: 01 009 2007/34 – Alargamento do Sistema da Qualidade

- O Gabinete da Qualidade e o Gestor da Qualidade garantem a manutenção e implementação do Manual da Qualidade e dos Procedimentos necessários ao Sistema de Gestão da Qualidade e demais tarefas de coordenação da revisão do SGQ, incluindo a elaboração dos Balanços anual e semestral da Qualidade. A par desta tarefa "estratégica" compete-lhes coordenar o processo de melhoria contínua e de auditorias internas da Qualidade, o reporte à Gestão de Topo, a concretização dos inquéritos aos colaboradores e aos munícipes, bem como a dinamização, divulgação e comunicação do Sistema da Qualidade.
- Das actividades correntes de âmbito geral, as que podem considerar-se mais relevantes pela sua expressão na afectação de recursos e impacto no funcionamento dos serviços municipais e na prestação de serviço aos munícipes, são as seguintes:
 - Auditorias
 - ◆ Cumprido na totalidade o Programa Anual de Auditorias Internas da Qualidade [aprovado na reunião do Conselho da Qualidade (10/02/2010)]. Integrou 5 auditorias internas, sendo 1 de Seguimento ao Sistema de Gestão da Qualidade, 1 a Processos e 3 a Produtos. Acompanhamento da actividade dos Auditores no que diz respeito à elaboração do Plano e do relatório da Auditoria.
 - ◆ Realizada a 1.ª Auditoria de acompanhamento pela APCER, no contexto do novo ciclo de certificação ISO 9001 certificação (sem registo de NCs) [13 e 14 de Dezembro].
 - Formação com Impacto na Qualidade
 - ◆ Definição, de um Plano de Formação com Impacto na Qualidade, no que diz respeito à sua duração e conteúdos programáticos.
 - ◆ Acompanhamento da realização das Acções de Formação que integraram o Plano: "Visio" (2 cursos com 3,5h – 20 e 27 de Junho) e "GanttProject" (1 curso com 3,5h – 22 de Junho), "Ferramentas de Apoio ao Sistema de Gestão da Qualidade" (14h – 6 e 7 de Outubro), "Sistemas de Gestão da Qualidade" (105h – 12 de Outubro a 24 de Novembro) e "Auditorias Internas da Qualidade" (42h – 15 a 30 de Dezembro).
 - ◆ Organização e participação na acção de sensibilização "Introdução ao SGQ", para Unidades Orgânicas de extensão (14h – 8 a 15 Junho).
 - Inquérito de Avaliação da Satisfação de Colaboradores
 - ◆ Realizado em Junho e Julho.
 - Inquérito de Avaliação da Satisfação dos Clientes
 - ◆ Realizado no período de dia 2/11 a 23/12.
 - Gestão das Reclamações
 - ◆ Participação na reformulação da aplicação informática que gere as reclamações [SCORE] analisando e tipificando as reclamações entradas no e-munícipe e acompanhamento da sua implementação.
 - Comunicação
 - ◆ Publicação de 3 Boletins Informativos (Janeiro/Abril/Outubro).
 - ◆ Assegurada a disponibilização de informação da actividade de manutenção do SGQ, designadamente dos seus documentos e de actas das reuniões.

- Concurso B@a Ideia!
 - ◆ Proposta de criação, elaboração do Regulamento, divulgação e recepção de candidaturas. Apoio à actividade do Júri.
 - Extensão do SGQ
 - ◆ Acompanhamento do trabalho das UO's de suporte (DGFRH/DI/DPA) na elaboração dos respectivos Manuais de Organização de Serviços.
 - Funcionamento dos Órgãos da Qualidade
 - ◆ Realização das reuniões do Conselho da Qualidade, incluindo elaboração dos respectivos documentos de suporte, designadamente Balanços da Qualidade, bem como acompanhamento das reuniões dos Grupos da Qualidade,.
 - Melhoria Contínua
 - ◆ Assegurada a promoção e acompanhamento da melhoria do Sistema de Gestão da Qualidade através do registo e controlo de 61 Acções Correctivas, Preventivas e de Melhoria e de 80 Relatórios de Não conformidades.
 - Documentação do SGQ
 - ◆ Criação e revisão de documentos do SGQ, designadamente a Política da Qualidade, os Objectivos anuais da Qualidade e o Manual da Qualidade.
 - Diversos
 - ◆ Participação em reuniões de trabalho diversas, designadamente as realizadas no âmbito da elaboração do Plano de Emergência dos edifícios municipais, da reestruturação do Atendimento e da resolução da problemática do Arquivo.
- Em 2010 foram identificados os processos relevantes da DI e posteriormente concebido o Manual de Organização do Serviço (MOS), que compilou documentação de âmbito introdutório e normativo, procedimentos e instruções de trabalho, normas de instruções de processos e mapa de documentos e registos.
- O Manual de Organização do Serviço foi submetido à aprovação do Gestor da Qualidade e pretende-se que compreenda os seguintes objectivos:
- Ser de cumprimento obrigatório por todos os colaboradores da DI na realização das tarefas e responsabilidades que lhes estão atribuídas;
 - Constituir responsabilidade de todos os colaboradores da DI a implementação das disposições do Manual de Organização do Serviço, de forma a constituir uma base sólida para a melhoria contínua dos serviços prestados pela divisão;
 - Ser utilizado como um documento de referência nas auditorias internas e externas.
- Complementarmente, os colaboradores da DI estiveram dinamicamente envolvidos nas actividades do Grupos da Qualidade em que são membros, designadamente no Grupo Dirigente, Grupo Dinamizador e Grupo de Infra-estruturas.
- Acção 7: Auditoria de renovação
- Despesa realizada e paga no valor de 4.176,00 €

Código G.O.P.: 01 009 2007/35 – Plano Interno de Formação

- Acção 2: Formadores externos
- Despesa realizada no valor de 22.580,04 €
- Acção 4: Rendas, alugares
- Despesa realizada e paga no valor de 5.073,54 €

Código G.O.P.: 01 009 2007/36 – Sistema de Gestão de Qualidade

- Acção 1: Aquisição de mobiliário para o atendimento geral
- Despesa realizada e paga no valor de 686,40 €

Código G.O.P.: 01 009 2009/13 – Consolidação do Serviços de Auditoria Municipal

- Acção 1: Auditorias externas
- Auditoria ao "Processo de geração de receitas do Departamento de Gestão Urbanística e Renovação Urbana (DGURU)
 - Objectivos:
 - ◆ Identificar e prevenir eventuais perdas de receita;
 - ◆ Identificar oportunidades de melhoria e maximização da receita;
 - ◆ Definir processos para liquidar e cobrar toda a receita de forma contínua, oportuna e correcta.
 - Auditoria ao Sistema e Funções Informáticos
A auditoria está actualmente em execução, foi adiado o seu início em virtude da aquisição de diversos equipamentos informáticos. Objectivos:
 - ◆ Analisar e diagnosticar a situação actual das tecnologias e sistemas de informação do Município;
 - ◆ Identificar e prevenir os riscos associados às tecnologias e sistemas de informação, de forma a garantir a continuidade do funcionamento dos serviços municipais, bem como garantir a confiança e fiabilidade dos registos contabilísticos e financeiros;
 - ◆ Optimizar a prestação dos sistemas de informação;
 - ◆ Identificar e propor controlos a incluir na Norma de Controlo Interno, visando o cumprimento da alínea h) do ponto 2.9.2 do POCAL.
- Acção 2: Formação externa
- Formação externa em software de análise de dados e produção de amostragens.
- Acção 3: Aplicação informática para auditorias
- Aquisição de software de análise de dados para utilização no âmbito dos trabalhos de auditoria interna.

Actividades diversas:

- No cumprimento das normais atribuições do Serviço de Auditoria Municipal, foram desenvolvidas várias acções durante o ano de 2010. Embora a actividade principal deste Serviço seja a realização de auditorias internas, o SAM tem desenvolvido várias outras actividades, nomeadamente de consultoria e de assessoria a outras unidades orgânicas que o solicitam. Por outro lado, sempre que houve indicação superior nesse sentido, foram também desenvolvidas outras acções complementares à sua actividade.
- Auditorias efectuadas pelo SAM em 2010
 - Conclusão da Auditoria ao Processamento de Salários (iniciada em 2009) e elaboração do respectivo Plano de Acção com as chefias;
 - Conclusão da Auditoria ao SIADAP (iniciada em 2009) e elaboração do respectivo Plano de Acção com as chefias;
 - Auditoria à Aquisição de Bens e Serviços pela Divisão de Património e Aprovisionamento;
 - Auditorias de acompanhamento da Auditoria às Taxas e Licenças realizada em 2008, nas seguintes unidades orgânicas: Gabinete Jurídico e de Contencioso, Mercado Municipal D. Pedro V, Divisão de Vias e Espaços Exteriores, Tesouraria e início da auditoria à DAA;
 - Elaboração do Plano de Acção da auditoria externa ao Processo de Geração de Receitas do Departamento de Gestão Urbanística e Renovação Urbana (DGURU);
 - Início de auditoria à actividade e procedimentos da Divisão de Licenciamentos Diversos e Fiscalização;
 - Acompanhamento de auditoria externa ao Sistema e Funções Informáticos.
- Actividades de consultoria e assessoria
 - Revisão da Norma de Controlo Interno;
 - Apoio e elaboração de propostas no âmbito da revisão do Regulamento de Horários da Câmara Municipal de Coimbra;
 - Participação do Director do SAM na Equipa de Apoio ao SIADAP;
 - Revisão do Relatório de Gestão de 2009;
 - Participação nas reuniões do Grupo da Receita;
 - Colaboração com a Comissão Administrativa da Associação Coimbra Região Digital;
 - Acompanhamento, apoio e articulação entre as diversas Unidades Orgânicas da CMC e o Revisor Oficial de Contas;
 - Produção do Plano de Prevenção de Riscos de Gestão, incluindo os de Corrupção e Infrações Conexas, em colaboração com todas as Unidades Orgânicas da CMC;
 - Apoio aos Serviços Municipalizados de Transportes Urbanos de Coimbra na elaboração do seu Plano de Gestão de Riscos;
 - Análise e validação da lista de transição para as novas posições remuneratórias das carreiras gerais (pendente de informação da DGFRH).
- Desenvolvimento e acompanhamento de projectos
 - Por decisão superior, foi desenvolvido o projecto Coimbra FINICIA, projecto de apoio às micro e pequenas empresas, com recurso a fundos criados pelo IAPMEI e que envolve a parceria entre várias entidades, que continua a ser acompanhado pelo SAM desde a sua constituição.
- Outras Acções
 - Apoio e assessoria pontual a outras Unidades Orgânicas, sempre que solicitado;
 - Organização e leccionação de uma acção de formação em “Excel – tabelas Dinâmicas como Ferramentas de Gestão” pelo Director do SAM.

Código G.O.P.: 01 009 2009/57 – Tecnologias da Informação nas Escolas e Jardins de Infância

- Tecnologias de informação nas escolas e jardins de infância
 - Relativamente ao Parque Escolar da responsabilidade de Município, manteve-se, em 2010, a preocupação de dotar cada sala de aula, de Escolas Básicas do 1.º Ciclo (EB1) e Jardins de Infância (JI), de um computador com acesso à Internet e a uma impressora local ou partilhada na rede.
 - Continuação da distribuição dos 84 computadores pessoais, 16 equipamentos de rede sem fios (wireless) e a ligação de todos os JI à Internet, projecto iniciado em 2009.
 - Foi renovado o licenciamento anti-vírus pelo período de 1 ano.
 - Iniciou-se o processo de aquisição de equipamento informático para o Centro Educativo de Coselhas, 6 Computadores e 1 Impressora Laser a cores.
 - Sendo a dificuldade de comunicação de dados o principal constrangimento das infraestruturas informáticas das EB1 e JI foram elaborados os ante-projectos de redes de área local (LAN) para todas as EB1/JI com 5 ou mais salas de aula, num total de 23 LAN's. Estes ante-projectos integraram a candidatura a financiamento do programa operacional MaisCentro, aprovada com um investimento elegível de 69.000€.
- Acção 1: Aquisição de equipamento informático (hardware)
 - Despesa realizada e paga no valor de 59.087,95 €.
- Acção 2: Aquisição de licenças de software
 - Despesa realizada no valor de 1.564,53 €.
- Acção 4: Acesso à Internet para os Jardins de Infância
 - Despesa realizada e paga no valor de 1.192,32 €.

Código G.O.P.: 01 009 2009/58 – Infraestruturas Tecnológicas de suporte à Modernização Administrativa

- Acção 1: Centralização de storage e backup – hardware
 - Despesa realizada e paga no valor de 49.920,00 €
- Acção 2: Centralização de storage e backup – software
 - Despesa realizada e paga no valor de 14.880,00 €
- Acção 3: Centralização de storage e backup – serviços
 - Despesa realizada e paga no valor de 5.778,00 €
- Acção 4: Reforço da infraestrutura de rede e comunicações
 - Despesa realizada e paga no valor de 22.167,86 €

Código G.O.P.: 01 009 2009/73 – Coimbra Região Digital

- Acção 2: Transferências correntes
 - Despesa realizada no valor de 3.619,67 €

Balancete das Grandes Opções do Plano de 2010

Unid.: euro

Ob.	Prog.	Proj.		Designação	Classif. da Despesa	Financiamento Definido	Cabimento	Compromisso	Realizado do Ano	Realizado Total	Pago
		Ano/Nº	Acç								
01	009			Organização e Modernização Administrativa		2.273.005	1.682.476	1.236.407	841.190	1.049.670	944.589
01	009	2002/243		Obras nos edifícios da Câmara Municipal		197.500	82.060	28.521	11.066	28.510	28.272
01	009	2002/243	1	Pelo Departamento de Obras e Gestão de Inf.Est. Municipais	0303 07010301	85.000	46.912	23.748	9.645	23.737	23.499
01	009	2002/243	2	Beneficiação e remodelação do antigo edifício da PSP	0303 07010301	40.000	14.667	3.867	516	3.867	3.867
01	009	2002/243	3	Benef. e conserv. do actual Arquivo Municipal	0201 07010301	2.500	675	0	0	0	0
01	009	2002/243	4	Beneficiação e conservação - Aq. serviços	0303 02020301	35.000	10.355	905	905	905	905
01	009	2002/243	5	Beneficiação e conservação - Aq. bens	0302 020121	35.000	9.450	0	0	0	0
01	009	2002/246		Novas Tecnologias		30.030	17.198	9.098	8.870	9.098	9.098
01	009	2002/246	1	Internet - Novas funcionalidades do "site" - Hardware	0201 070107	18.640	13.673	8.640	8.640	8.640	8.640
01	009	2002/246	2	Internet - Novas Funcionalidades do "site" - Software	0201 070108	4.360	1.635	458	230	458	458
01	009	2002/246	3	Internet - Novas funcionalidades do "site" - aq. serviços	0201 070108	10	0	0	0	0	0
01	009	2002/246	4	Quiosques Multimédia para infor. aos Municípios (hardware)	0201 070107	2.000	540	0	0	0	0
01	009	2002/246	5	Quiosques Multimédia para infor. aos Municípios (software)	0201 070108	5.000	1.350	0	0	0	0
01	009	2002/246	6	Acordos e protocolos	0201 02022599	10	0	0	0	0	0
01	009	2002/246	7	E-Cidadão (CRM) - Plataforma de relacionamento com o cidadão	0201 070108	10	0	0	0	0	0
01	009	2002/247		Reajustamento do parque informático		347.000	308.062	192.211	149.233	189.013	186.456
01	009	2002/247	1	Aquisição de licenças de utilização do software	0201 070108	200.000	192.227	138.227	138.227	138.227	137.876
01	009	2002/247	2	Aquisição de equipamento informático (hardware)	0201 070107	110.000	102.720	50.860	8.596	48.376	48.376
01	009	2002/247	3	Expansão e actualização da Rede Ethernet	0201 070107	17.000	6.796	2.206	2.206	2.206	0
01	009	2002/247	4	Contratos de assistências de equipamentos de rede	0201 02022599	20.000	6.318	918	204	204	204
01	009	2002/249		Assembleia Municipal		4.500	3.771	0	0	0	0
01	009	2002/249	1	Equipamento básico	0102 07011002	100	27	0	0	0	0
01	009	2002/249	2	Equipamento administrativo	0102 070109	4.400	3.744	0	0	0	0
01	009	2003/1		Câmara Municipal		13.700	10.586	10.232	6.684	7.693	7.693
01	009	2003/1	1	Equipamento básico	0102 07011002	1.000	793	493	0	270	270
01	009	2003/1	2	Equipamento administrativo	0102 070109	12.500	9.739	9.739	6.684	7.424	7.424
01	009	2003/1	3	Ferramentas e utensílios	0102 070111	100	27	0	0	0	0
01	009	2003/1	4	Equipamento transporte	0102 0701060299	100	27	0	0	0	0
01	009	2003/2		Direcção Municipal de Administração e Finanças		91.721	85.118	79.035	70.023	71.097	22.359
01	009	2003/2	1	Equipamento básico	0200 07011002	100	27	0	0	0	0
01	009	2003/2	2	Equipamento administrativo	0200 070109	1.828	1.517	1.023	1.023	1.023	1.023
01	009	2003/2	3	Equipamento de transporte	0102 0701060299	100	27	0	0	0	0
01	009	2003/2	4	Implementação da função auditoria interna	0200 020214	30.693	30.693	25.158	24.084	25.158	13.398
01	009	2003/2	5	Auditoria externa	0200 020214	30.000	29.040	29.040	29.040	29.040	0
01	009	2003/2	6	Revisão de Tabelas de Taxas	0200 020214	29.000	23.814	23.814	15.876	15.876	7.938
01	009	2003/3		Dep. de Administração Geral e Rec. Humanos		40.970	13.858	1.458	689	1.341	1.341
01	009	2003/3	1	Equipamento básico	0201 07011002	985	782	769	0	652	652
01	009	2003/3	2	Equipamento administrativo	0201 070109	1.015	963	689	689	689	689

Balancete das Grandes Opções do Plano de 2010

Unid.: euro

Ob.	Prog.	Proj.		Designação	Classif. da Despesa	Financiamento Definido	Cabimento	Compromisso	Realizado do Ano	Realizado Total	Pago
		Ano/Nº	Acç								
01	009	2003/3	3	Ferramentas e utensílios	0201 070111	10	0	0	0	0	0
01	009	2003/3	4	Digitalização da correspondência	0201 07011002	10.500	2.835	0	0	0	0
01	009	2003/3	6	Aquisição mobiliário para reestruturação do atendimento geral	0201 070109	25.000	8.331	0	0	0	0
01	009	2003/3	7	Painel publicitário para a recepção	0201 07011002	950	257	0	0	0	0
01	009	2003/3	10	Colocação de 1 posto multibanco no átrio	0201 07011002	10	0	0	0	0	0
01	009	2003/3	11	Sinalética	0201 07011002	2.500	691	0	0	0	0
01	009	2003/4		Departamento Financeiro		627.351	576.929	538.830	398.222	465.753	438.522
01	009	2003/4	1	Equipamento básico	0202 07011002	3.492	1.542	1.542	150	1.542	1.392
01	009	2003/4	2	Equipamento administrativo	0202 070109	1.058	381	95	0	95	95
01	009	2003/4	3	Ferramentas e utensílios	0202 070111	50	14	0	0	0	0
01	009	2003/4	4	Aluguer Operacional de Veículos - Diversos serviços	0202 020206	470.751	467.272	467.272	359.603	425.647	406.527
01	009	2003/4	5	Aluguer Operacional de Veículos - CBS	0202 020206	140.000	98.525	60.725	29.925	29.925	23.807
01	009	2003/4	6	Aluguer operacional veiculos - novos contratos	0202 020206	12.000	9.196	9.196	8.545	8.545	6.701
01	009	2003/5		Departamento de Notariado		110	27	0	0	0	0
01	009	2003/5	1	Equipamento básico	0203 07011002	10	0	0	0	0	0
01	009	2003/5	2	Equipamento administrativo	0203 070109	100	27	0	0	0	0
01	009	2003/6		Direcção Municipal de Adm. do Território		120	27	0	0	0	0
01	009	2003/6	1	Equipamento básico	0300 07011002	10	0	0	0	0	0
01	009	2003/6	2	Equipamento administrativo	0300 070109	100	27	0	0	0	0
01	009	2003/6	3	Equipamento de transporte	0300 0701060299	10	0	0	0	0	0
01	009	2003/7		Departamento de Planeamento		300	81	0	0	0	0
01	009	2003/7	1	Equipamento básico	0301 07011002	100	27	0	0	0	0
01	009	2003/7	2	Equipamento administrativo	0301 070109	100	27	0	0	0	0
01	009	2003/7	3	Ferramentas e utensílios	0301 070111	100	27	0	0	0	0
01	009	2003/8		Departamento Gestão Urb. e Renov. Urbana		22.520	6.075	0	0	0	0
01	009	2003/8	1	Equipamento básico	0302 07011002	15.000	4.050	0	0	0	0
01	009	2003/8	2	Equipamento administrativo	0302 070109	7.500	2.025	0	0	0	0
01	009	2003/8	3	Ferramentas e utensílios	0302 070111	10	0	0	0	0	0
01	009	2003/8	4	Equipamento de transporte	0302 0701060299	10	0	0	0	0	0
01	009	2003/9		Departamento Obras e Gestão Infra-Est. Municipais		277.000	99.929	14.985	14.985	14.985	8.962
01	009	2003/9	1	Equipamento básico	0303 07011002	220.000	72.710	3.277	3.277	3.277	3.277
01	009	2003/9	2	Equipamento administrativo	0303 070109	11.000	3.091	0	0	0	0
01	009	2003/9	3	Ferramentas e utensílios	0303 070111	11.000	8.808	5.838	5.838	5.838	5.685
01	009	2003/9	4	Equipamento de transporte	0303 0701060201	35.000	15.319	5.869	5.869	5.869	0
01	009	2003/10		Direcção Municipal de Desenv. Humano e Social		300	81	0	0	0	0
01	009	2003/10	1	Equipamento básico	0400 07011002	100	27	0	0	0	0
01	009	2003/10	2	Equipamento administrativo	0400 070109	100	27	0	0	0	0
01	009	2003/10	3	Ferramentas e utensílios	0400 070111	100	27	0	0	0	0
01	009	2003/11		Departamento Educação, Acção Social e Família		610	162	0	0	0	0
01	009	2003/11	1	Equipamento básico	0401 07011002	100	27	0	0	0	0
01	009	2003/11	2	Equipamento administrativo	0401 070109	500	135	0	0	0	0
01	009	2003/11	3	Ferramentas e utensílios	0401 070111	10	0	0	0	0	0
01	009	2003/12		Departamento de Desporto, Juventude e Lazer		27.182	14.853	592	0	0	0
01	009	2003/12	1	Equipamento básico	0402 07011002	16.072	4.932	592	0	0	0
01	009	2003/12	2	Equipamento administrativo	0402 070109	11.100	9.921	0	0	0	0
01	009	2003/12	3	Ferramentas e utensílios	0402 070111	10	0	0	0	0	0
01	009	2003/13		Departamento de Ambiente e Qualidade de Vida		4.000	3.191	2.761	911	2.761	2.761
01	009	2003/13	1	Equipamento básico	0403 07011002	500	429	134	134	134	134
01	009	2003/13	2	Equipamento administrativo	0403 070109	3.000	2.627	2.627	777	2.627	2.627
01	009	2003/13	3	Ferramentas e utensílios	0403 070111	500	135	0	0	0	0
01	009	2003/14		D.A.Q.V. - Serviço Urbano de Higiene		1.200	862	538	538	538	538
01	009	2003/14	1	Equipamento básico	0404 07011001	100	27	0	0	0	0
01	009	2003/14	2	Equipamento administrativo	0404 070109	100	27	0	0	0	0
01	009	2003/14	3	Ferramentas e utensílios	0404 070111	1.000	808	538	538	538	538
01	009	2003/15		Departamento de Habitação		1.110	932	249	0	249	249
01	009	2003/15	1	Equipamento básico	05 07011002	1.000	905	249	0	249	249
01	009	2003/15	2	Equipamento administrativo	05 070109	100	27	0	0	0	0
01	009	2003/15	3	Ferramentas e utensílios	05 070111	10	0	0	0	0	0

Balancete das Grandes Opções do Plano de 2010

Unid.: euro

Ob.	Prog.	Proj.		Designação	Classif. da Despesa	Financiamento Definido	Cabimento	Compromisso	Realizado do Ano	Realizado Total	Pago
		Ano/Nº	Acç								
01	009	2003/16		Departamento de Cultura		810	392	154	0	154	154
01	009	2003/16	1	Equipamento básico	06 07011002	700	365	154	0	154	154
01	009	2003/16	2	Equipamento administrativo	06 070109	100	27	0	0	0	0
01	009	2003/16	3	Ferramentas e utensílios	06 070111	10	0	0	0	0	0
01	009	2003/17		Gabinete Estudos Projecto Municipal Plano		7.420	2.003	0	0	0	0
01	009	2003/17	1	Equipamento básico	07 07011002	100	27	0	0	0	0
01	009	2003/17	2	Equipamento administrativo	07 070109	5.720	1.544	0	0	0	0
01	009	2003/17	3	Ferramentas e utensílios	07 070111	100	27	0	0	0	0
01	009	2003/17	4	Software	07 070108	1.500	405	0	0	0	0
01	009	2003/18		Gabinete de Protocolo e Relações Exteriores		7.300	6.629	4.168	3.629	4.168	499
01	009	2003/18	1	Equipamento básico	08 07011002	1.500	1.500	539	0	539	499
01	009	2003/18	2	Equipamento administrativo	08 070109	700	700	0	0	0	0
01	009	2003/18	3	Ferramentas e utensílios	08 070111	100	0	0	0	0	0
01	009	2003/18	4	Aquisição de equipamento de som	08 07011002	5.000	4.429	3.629	3.629	3.629	0
01	009	2003/19		G.D.E.P.E. - (Ap.In.Pol.Emp./Prom.Din.Ec./O.E.)		20	0	0	0	0	0
01	009	2003/19	1	Equipamento básico	0901 07011002	10	0	0	0	0	0
01	009	2003/19	2	Equipamento administrativo	0901 070109	10	0	0	0	0	0
01	009	2003/21		Companhia de Bombeiros Sapadores (def. prog. 01 010)	10 07011002	10	0	0	0	0	0
01	009	2003/22		Gabinete de Protecção Civil e Seg. Municipal (def. proj. 01 010)	11 07011002	10	0	0	0	0	0
01	009	2003/23		Gabinete Jurídico e de Contencioso		1.110	337	40	0	0	0
01	009	2003/23	1	Equipamento básico	12 07011002	100	67	40	0	0	0
01	009	2003/23	2	Equipamento administrativo	12 070109	1.000	270	0	0	0	0
01	009	2003/23	3	Ferramentas e utensílios	12 070111	10	0	0	0	0	0
01	009	2003/24		Gabinete de Ligação com o Ensino Superior		10	0	0	0	0	0
01	009	2003/24	1	Equipamento administrativo	13 070109	10	0	0	0	0	0
01	009	2003/25		Gabinete de Apoio às Freguesias		300	81	0	0	0	0
01	009	2003/25	1	Equipamento básico	14 07011002	100	27	0	0	0	0
01	009	2003/25	2	Equipamento administrativo	14 070109	100	27	0	0	0	0
01	009	2003/25	3	Ferramentas e utensílios	14 070111	100	27	0	0	0	0
01	009	2003/26		Gabinete para o Centro Histórico		3.110	1.110	273	273	273	273
01	009	2003/26	1	Equipamento básico	15 07011002	3.000	1.083	273	273	273	273
01	009	2003/26	2	Equipamento administrativo	15 070109	100	27	0	0	0	0
01	009	2003/26	3	Ferramentas e utensílios	15 070111	10	0	0	0	0	0
01	009	2003/27		Gabinete de Defesa do Consumidor		10	0	0	0	0	0
01	009	2003/27	1	Equipamento administrativo	16 070109	10	0	0	0	0	0
01	009	2003/29		Serviço de Auditoria Municipal		100	27	0	0	0	0
01	009	2003/29	1	Equipamento administrativo	18 070109	100	27	0	0	0	0
01	009	2004/92		Climatização das Instalações dos Serv. Municipais		50.000	30.304	16.804	13.510	16.804	11.185
01	009	2004/92	1	Instalação	0303 07010301	50.000	30.304	16.804	13.510	16.804	11.185
01	009	2004/119		Centrais telefónicas	0303 07011002	10.000	3.006	306	306	306	306
01	009	2005/86		Instalação do SSHMST		100	27	0	0	0	0
01	009	2005/86	1	Equipamento básico	0201 07011002	100	27	0	0	0	0
01	009	2006/40		Arquivo Geral		10	0	0	0	0	0
01	009	2006/40	1	Aumento das instalações/Novo Arquivo (Estudos e obras)	0303 07010301	10	0	0	0	0	0
01	009	2007/33		Participações Individuais em Formação		615	605	605	0	0	0
01	009	2007/33	1	Pessoal Interno (definido orçam)	0201 010106	10	0	0	0	0	0
01	009	2007/33	2	Participações Individuais em Formação	0201 020215	605	605	605	0	0	0
01	009	2007/34		Alargamento do Sistema da Qualidade		16.325	10.743	6.351	0	4.176	4.176
01	009	2007/34	1	Pessoal interno (def. orçamento)	0201 010106	10	0	0	0	0	0
01	009	2007/34	2	Formadores externos	0201 020215	10	0	0	0	0	0
01	009	2007/34	3	Pessoal não docente (definido orçam.)	0201 010106	10	0	0	0	0	0
01	009	2007/34	4	Material diverso	0201 020108	10	0	0	0	0	0
01	009	2007/34	5	Locação material informático	0201 020205	10	0	0	0	0	0
01	009	2007/34	6	Avaliação	0201 020220	10	0	0	0	0	0
01	009	2007/34	7	Auditoria de renovação	0200 020214	11.265	9.393	6.351	0	4.176	4.176
01	009	2007/34	8	Auditoria de acompanhamento	0200 020214	5.000	1.350	0	0	0	0

Balancete das Grandes Opções do Plano de 2010

Unid.: euro

Ob.	Prog.	Proj.		Designação	Classif. da Despesa	Financiamento Definido	Cabimento	Compromisso	Realizado do Ano	Realizado Total	Pago
		Ano/Nº	Acç								
01	009	2007/35		Plano Interno de Formação		39.680	35.468	30.271	10.199	27.654	21.831
01	009	2007/35	1	Pessoal interno (definido orçam.)	0201 010106	10	0	0	0	0	0
01	009	2007/35	2	Formadores externos	0201 020215	34.450	30.381	25.197	10.199	22.580	16.758
01	009	2007/35	3	Pessoal não docente (definido orçam.)	0201 010106	10	0	0	0	0	0
01	009	2007/35	4	Rendas, alugueres	0201 020208	5.150	5.074	5.074	0	5.074	5.074
01	009	2007/35	5	Encargos directos prep. des. acomp. e aval.	0201 020108	10	0	0	0	0	0
01	009	2007/35	6	Encargos gerais do projecto	0201 020108	50	14	0	0	0	0
01	009	2007/36		Sistema de Gestão de Qualidade		62.510	17.561	686	0	686	686
01	009	2007/36	1	Aquisição de mobiliário para o Atendimento Geral	0201 070109	50.000	14.186	686	0	686	686
01	009	2007/36	2	Adicionais ao sistema Online	0201 020121	5.000	1.350	0	0	0	0
01	009	2007/36	3	Reforço de iluminação	0201 02020399	2.500	675	0	0	0	0
01	009	2007/36	4	Colocação de telas de ensombramento na DAA	0201 020121	2.500	675	0	0	0	0
01	009	2007/36	6	Posto informático/Sistema Multicanal	0201 070107	2.500	675	0	0	0	0
01	009	2007/36	7	Sistema de Gestão da Qualidade/Programa e Formação Profissional na Administração Autárquica	0200 020215	10	0	0	0	0	0
01	009	2008/9		Melhoramento das instalações no Arquivo Geral/Novo Arquivo		50	0	0	0	0	0
01	009	2008/9	1	Plataformas hidráulicas monta cargas para transporte de carga	0201 07010301	10	0	0	0	0	0
01	009	2008/9	2	Aquisição de software de arquivo	0201 070108	10	0	0	0	0	0
01	009	2008/9	3	Aquisição de equipamento informático (hardware)	0201 070107	10	0	0	0	0	0
01	009	2008/9	4	Aquisição de mobiliário	0201 070109	10	0	0	0	0	0
01	009	2008/9	5	Outros equipamentos	0201 07011002	10	0	0	0	0	0
01	009	2008/10	0	Modernização do espaço físico e meios técnicos do atendimento		10.020	2.700	0	0	0	0
01	009	2008/10	1	Modernização do espaço do Atendimento Municipal	0201 070109	10.000	2.700	0	0	0	0
01	009	2008/10	2	Modernização dos meios técnicos dos serviços	0201 07011002	10	0	0	0	0	0
01	009	2008/10	3	Modernização e reorganização dos espaços físicos do Serviço do Arquivo Geral	0201 07011002	10	0	0	0	0	0
01	009	2008/107		Rede Informática das Autarquias Locais		10	0	0	0	0	0
01	009	2008/107	1	Equipamentos	0201 070107	10	0	0	0	0	0
01	009	2009/13		Consolidação do Serviço de Auditoria Municipal		132.281	130.351	130.081	3.300	46.201	46.201
01	009	2009/13	1	Auditorias externas	18 020214	125.776	124.578	124.578	0	40.698	40.698
01	009	2009/13	2	Formação externa	18 020215	3.301	3.300	3.300	3.300	3.300	3.300
01	009	2009/13	3	Aplicação informática para auditorias	18 070108	2.204	2.203	2.203	0	2.203	2.203
01	009	2009/13	4	Equipamento	18 070109	1.000	270	0	0	0	0
01	009	2009/46		Instalação para o DOGIM/Estaleiro		10	0	0	0	0	0
01	009	2009/46	1	Construção e manutenção	0303 07010301	10	0	0	0	0	0
01	009	2009/57		Tecnologias da Informação nas Escolas e Jardins de Infância		103.840	100.682	61.845	61.845	61.845	60.280
01	009	2009/57	1	Aquisição de equipamento informático (hardware)	0201 070107	89.840	89.285	59.088	59.088	59.088	59.088
01	009	2009/57	2	Aquisição de licenças de software	0201 070108	7.000	6.155	1.565	1.565	1.565	0
01	009	2009/57	3	Aquisição de equipamento wireless	0201 070107	3.000	2.430	0	0	0	0
01	009	2009/57	4	Acesso à Internet para os Jardins de Infância	0201 070107	3.000	2.542	1.192	1.192	1.192	1.192
01	009	2009/57	5	Circuitos ADSL para os Jardins Infantis	0201 070107	1.000	270	0	0	0	0
01	009	2009/58		Infraestruturas Tecnológicas de Suporte à Modernização Administrativa		110.800	106.205	102.695	83.288	92.746	92.746
01	009	2009/58	1	Centralização de storage e backup - hardware	0201 070107	49.920	49.920	49.920	49.920	49.920	49.920
01	009	2009/58	2	Centralização de storage e backup - software	0201 070108	14.880	14.880	14.880	14.880	14.880	14.880
01	009	2009/58	3	Centralização de storage e backup - serviços	0201 02022599	13.000	9.288	5.778	5.778	5.778	5.778
01	009	2009/58	4	Reforço da Infraestrutura de rede e comunicações	0201 070107	33.000	32.117	32.117	12.710	22.168	22.168
01	009	2009/71		Espaço Internet		5.010	1.350	0	0	0	0
01	009	2009/71	1	Aquisição de serviços	0201 02022599	10	0	0	0	0	0
01	009	2009/71	2	Aquisição de software	0201 070108	5.000	1.350	0	0	0	0
01	009	2009/73		Coimbra Região Digital		4.010	3.620	3.620	3.620	3.620	0
01	009	2009/73	1	Transferência de capital para projecto da Associação	0102 080701	10	0	0	0	0	0
01	009	2009/73	2	Transferências correntes	0102 040701	4.000	3.620	3.620	3.620	3.620	0
01	009	2010/29		Digitalização do arquivo de obras particulares		300	76	0	0	0	0
01	009	2010/29	1	Aquisição de serviços - Consultoria e formação	0201 02022599	280	76	0	0	0	0
01	009	2010/29	3	Aquisição de equipamento informático (hardware)	0201 070107	10	0	0	0	0	0
01	009	2010/29	4	Aquisição de outros bens	0201 020121	10	0	0	0	0	0
01	009	2010/39		Instalação de AVAC		10.000	2.700	0	0	0	0
01	009	2010/39	1	Aquisição de consumíveis	0303 020121	4.000	1.080	0	0	0	0
01	009	2010/39	2	Reparação de equipamento e órgãos mecânicos	0303 07011002	6.000	1.620	0	0	0	0
01	009	2010/40		Instalações electromecânicas de transporte vertical		10.000	2.700	0	0	0	0
01	009	2010/40	1	Reparações de equipamentos e órgãos mecânicos	0303 07011002	10.000	2.700	0	0	0	0

01 010 Programa de “Protecção Civil”

No âmbito deste programa, salientam-se as seguintes actividades:

- Em 2010 registaram-se 6.839 intervenções da Companhia de Bombeiros Sapadores, tendo-se percorrido 118.185km, distribuídas pela actividade operacional.
- Globalmente em 2010 verificou-se uma redução de 5,84% das intervenções (menos 424) relativamente a 2009, sendo que as intervenções ao nível da emergência médica as que tiveram o maior decréscimo, de 2.502 intervenções em 2009 para 2.140 em 2010, ou seja um a redução de 362 intervenções que corresponde a uma redução de 14,47%. Curiosamente esta redução é de valores idênticos ao aumento verificado o ano transacto, ou seja, as intervenções ao nível da emergência médica voltaram a valores idênticos aos de 2008.
- Mantêm-se a tendência verificada no ano transacto, ou seja, apesar de um decréscimo nas intervenções ao nível da emergência médica (INEM) e na abertura de portas, verifica-se que estas duas actividades perfazem um total de 52,42% das intervenções, sendo que 31,29% das intervenções (2.140) se verificaram na emergência médica (INEM) e 21,13% das intervenções (1.445), na abertura de portas.
- Relativamente aos incêndios, em 2010 verificou-se um aumento de 17,29% de intervenções, relativamente ao ano de 2009, sendo que os incêndios rurais (florestais, agrícolas e mato) verificaram um aumento de 8,13% e os incêndios urbanos e industriais sofreram um aumento de 22,40%. Destes últimos ressaltam os incêndios em edifícios que tiveram um aumento de 26,06%, de 165 em 2009 para 208 em 2010. Quanto à área ardida em incêndios rurais verificou-se um aumento de 90,91%, de 11ha em 2009 para 21ha em 2010.
- Quanto aos acidentes rodoviários verifica-se um pequeno aumento (2,97%), no entanto dado o elevado número de ocorrências (243), muitas das vezes com pessoal encarcerado, é uma área que merece permanente atenção e actualização de conhecimentos, bem como uma estreita actuação com a emergência médica.
- A queda de árvores foi uma área em que houve um aumento significativo (55,28%), de 161 ocorrências em 2009 para 250 ocorrências em 2010.
- A queda de estruturas foi outra área onde houve um aumento significativo (92,73%), quase duplicou, passando de 55 ocorrências em 2009 para 106 ocorrências em 2010. Assim seria importante actuar na área da sensibilização dos proprietários para as devidas obras de manutenção e restauro e, ainda, na área da fiscalização para a detecção oportuna de situações de risco. Tendo em consideração as características peculiares da cidade de Coimbra e as catástrofes que têm acontecido pelo mundo fora, a CBSC tem vindo a efectuar formações na área de Busca e Resgate em Estruturas Colapsadas (BREC), constituindo equipas de busca e resgate. Estas equipas possuem algum equipamento, o mínimo indispensável para estas situações, no entanto esta é uma área onde devem ser investidos alguns recursos.
- A prevenção a eventos é uma área onde são empenhados muitos meios, nomeadamente humanos. No último ano existiu um significativo decréscimo (21,35%), de 787 em 2009 para 619 em 2010.
- Outra área onde são empenhados muitos meios humanos é a na limpeza de via, conservação e sinalização, com especial relevo para a limpeza de via. No ano transacto este tipo de situação sofreu um pequeno aumento (4,77%), de 524 em 2009 para 549 em 2010.
- Relativamente a formação a entidades externas foram dadas 28 acções de formação em áreas diversas, num total de 90 horas de formação a 379 pessoas.

Código G.O.P.: 01 010 2002/211 – Casa Municipal da Protecção Civil/Quartel C.B.S. (Int. QREN)

- Foi concluído o projecto de execução para a ampliação da Casa Municipal da Protecção Civil /Quartel B.S.

Código G.O.P.: 01 010 2002/212 – Conservação e Benef. do Quartel

- Acção 6: Outras obras de conservação
 - Despesa realizada e paga no valor de 5.517,60 €

Código G.O.P.: 01 010 2002/213 – Aquisição e Manut. Maq. Viat. e Mat. Individ.

- Acção 1: Aquisição de viaturas e grandes rep.
 - Despesa realizada e paga no valor de 6.073,76 €
- Acção 2: Vestuário e Fardamento
 - Aquisição de fatos Nomex, botas de combate a incêndio e equipamento diverso.
- Acção 3: Equipamento Básico
 - Despesa realizada no valor de 95.280,33 €
- Acção 4: Equipamento Administrativo
 - O processo de aquisição do material está em curso.
- Acção 6: Material Individual
 - Despesa realizada e paga no valor de 84,00 €

Estatísticas CBS:

- Receitas
 - Subsídios atribuídos à autarquia

Entidade	Valor (€)
INEM	71.727,00
ANPC	6.722,75
Total	78.449,75

- Outras receitas

Serviço	Valor (€)
Abertura de porta	15.569,48 €
Aluguer de material	385,61 €
Prevenção a lançamento de Foguetes	4.030,40 €
Declarações	164,30 €
Prevenção de espectáculos	151,43 €
Total	20.301,22 €

- Instrução e Formação

- Formação a pessoal interno – Bombeiros

Módulo Formação	Entidade Promotora	Elementos	Horas
Técnicas de Socorrismo	ENB/CBS	22,24,31,34,37,39,76,96	50
Organização Teatro Operações	CBS/CMC	2, 4, 5, 8,12,13,16, 23,24,26,31,33,36	35
Organização Teatro Operações	CBS/CMC	CMDT, 6,7,9,15,17,20,21,28,29,30,32,34,40	35
Organização Teatro Operações	CBS/CMC	3,10,11,14,18,19,22,25,27,35,37,38,39	35
Organização InicialTeatro Operações	CBS/CMC	41,48,50,55,60,61,65,67,68,69,77,80,112,118	28
Organização InicialTeatro Operações	CBS/CMC	52,57,58,59,62,63,66,70,74,76,81,91,109	28
Organização InicialTeatro Operações	CBS/CMC	46,49,51,53,54,56,64,71,72,73,75,78,79,86	28
Curso Comportamento Fogo	ADAI	3, 94,60,104,76,64,51,90,98,57,49,78,36,52	8
Curso Básico de Operações e Comunicações	CDOS Coimbra	109,91,118,67	8
Formação VCOC	CBS	70,41,46,54,60,67,63,53,71,72,55,58,91,112,109,86,81,118	8
Matérias Perigosas	CBS/CMC	Cmdt,13,14,16,24,25,27,32,33,34,35,58,59,60,63,64,78	70
Recertificação de NS	ENB/CBS	23,25,39,50,56,58,72,75,82,85,87,88,101,105,107,110,113,114,116,117	70
Sensibilização para actuação em riscos eléctricos	EDP/CBS	Elementos de serviço dos turnos	6h por turno
Curso Condução em Segurança	CBS/CMC	71,74,89,106,116	2
Recertificação de TAS	INEM/Coimbra	54,91,102	35
Recertificação de TAS	INEM/Coimbra	109	35
Curso BREC	CBS/CMC	27,50,59,62,72,85,91,92,96,100,109,110	106
Recertificação de TAS	INEM/Coimbra	53,85,101,106	35
Recertificação de TSD	ENB	13	35
Seg. Pessoal Incêndios FI.	ADAI	57,69	-
DAE	INEM/Coimbra	54,86,100,102,108,109,116,118	7

- Formação a entidades externas

Módulo Formação	Entidade Requerente	Horas	Data	Nº
Actuação em Emergência/Extintores	EB2/3 Rainha Santa Isabel	3	29-03	31
Actuação em Emergência/Extintores	EB2/3 Rainha Santa Isabel	3	29-03	24
Actuação em Emergência/Extintores	EB2/3 Rainha Santa Isabel	3	30-03	25
Primeiros Socorros/Act em emergência/Extintores	Forum Sindicatos Independ	9	30-03	12
Actuação em Emergência/Extintores	Brigada de Intervenção	3	09-04	21
Primeiros Socorros/Act em emergência/Extintores	ANJE	6	11-05	13
Actuação em Emergência/Extintores	Arquivo Universidade Coimbra	2	12-05	20
Actuação em Emergência/Extintores	Águas do Mondego	3	24-05	9
Actuação em Emergência/Extintores	Escola Superior de Educação	3	31-05	20

Módulo Formação	Entidade Requerente	Horas	Data	Nº
Actuação em Emergência/Extintores	CPSS S. Martinho do Bispo	3	31-05	
Actuação em Emergência no meio aquático	Águas do Mondego	6	25-06	10
Actuação em Emergência no meio aquático	Águas do Mondego	6	09-07	10
Prática de extintores	Edifício Chiado - CMC	1	23-09	6
Prática de extintores	MRG, Eng. E Construção	1	27-09	8
Prática de extintores	MRG, Eng. E Construção	1	27-09	8
Actuação em Emergência/Extintores	APCC	3	30-09	12
Actuação em Emergência/Extintores	Piscinas Municipais - CMC	2	20-10	16
Actuação em Emergência/Extintores	Piscinas Municipais - CMC	2	20-10	16
Actuação em Emergência/Extintores	Piscinas Municipais - CMC	2	20-10	16
Actuação em Emergência/Extintores	Edifício Chiado - CMC	2	21-10	8
Actuação em Emergência/Extintores	Piscinas Municipais - CMC	2	27-10	16
Actuação em Emergência/Extintores	Piscinas Municipais - CMC	2	27-10	16
Actuação em Emergência/Extintores	Hospital Militar	2	08-11	12
Estágio INEM	INEM	6	10-11	2
Actuação em Emergência/Extintores	Hospital Militar	2	10-11	12
Actuação em Emergência/Extintores	Hospital Militar	2	11-11	12
Actuação em Emergência/Extintores	Hospital Militar	2	15-11	12
Prática de extintores	Expresso Fogo	2	18-11	8
Organização da Segurança	CMC	7	26-11	12

– Actividade Operacional

- Durante o ano de 2010, a Companhia de Bombeiros Sapadores foi chamada a intervir 6.839 vezes, distribuídas conforme quadro de ocorrências a seguir discriminadas. Nestas intervenções de socorro e apoio à população foram percorridos 118.185 km.

Ocorrência	N.º
Povoamento Florestal	90
Agrícola	59
Inculto	37
Edifício	208
Equipamento	32
Produtos	2
Transportes	68
Detritos	67
Rodoviário	243
Aéreo	1
Ferroviário	2
Aquático	1
Queda árvore	250
Corte de Abastecimento à População	3
Desabamento	19
Aquático	9
Inundação	118
Desentupimento / Tamponamento	9
Danos - Queda Cabos Eléctricos	10
Queda Estruturas	106
Intoxicação	102
Doença súbita	1621
Traumatismo / Queda	405
Queimado	4
Parto	2
Afogamento	1
Médico Evacuação	5
Agressão / Violação	49
Suicídio / Homicídio	5
Transporte / Remoção Cadáver	7

	Ocorrência	N.º
Tecnológicos e Industriais	Acidente com Matérias Perigosas	2
	Matérias Perigosas em Trânsito	2
	Fugas de Gás	37
Serviços	Prevenções	619
	Limpeza via / Conservação / Sinalização	549
	Abastecimento de Água	38
	Abertura de Porta	1445
	Fecho de água	1
	Reboque / Desempanagem	34
Actividades	Busca / Resgate (Pessoas ou animais)	121
	Exercício / Simulacro	33
	Deslocações	203
	Assistência à População/ Apoio Social	220

Incêndios	Área Ardida
Povoamento Florestal	
Agrícolas	21ha
Incultos	

- Vistorias
 - Durante o ano de 2010 foram efectuadas um total de 450 vistorias, destas, 37 seriam da responsabilidade da ANPC, no entanto os respectivos projectos de segurança foram remetidos à CBS.
- Actividade Desportiva
 - Voleibol
 - ♦ Participação no Campeonato Distrital do INATEL tendo sido obtido o 3º lugar na classificação geral;
 - Futebol (Futsal)
 - ♦ Participação no Torneio da Câmara Municipal de Coimbra tendo sido obtido o 1º lugar na classificação geral;
 - Manobras
 - ♦ Participação no 29º Concurso Nacional de Manobra, da Liga de Bombeiros Portugueses tendo sido obtido o 2.º lugar (Escala B)
- Aquisições/Requisições Externas

Material	Montante
Reparação Máquina	1.020,00
Verificação do Detector de Gases	184,00
Reparação de ARICA	1.691,27
Revisão de Motosserras	982,51
Carregamento de O2	69,48
Man Rádio Telefones	461,01
Verificação e calibração de detector de gases	205,70
Reparação de ARICA	455,74
Equipamento de Comunicações	3.204,08
Reparação do Bote Zebro	650,00
Almoços	6.866,00
Recolha de resíduos ABSC's	504,09
Senhas jantar	4.500,00
Aniversário CBS	2.400,00
Refeições	14.500,00
Dia nacional do Bombeiro Profissional	4.520,00
Refeições EPE	2.500,00
Sacos O2	216.00,00
Varetas de corte	235,56
Fita balizadora	688,52
Parkas	1.508,69
Correctivo de calcário	900,00
Monitor pressão sanguínea	203,28
Mangueira Semi-Rígida	905,03
Gasóleo	54.873,00

- Material Requisitado ao Armazém
 - Foi requisitado ao armazém, durante o ano de 2010, diverso material de secretaria, limpeza, higiene, eléctrico, canalização, fardamento, equipamentos e outro no valor de 7.992,03€.
- Reparações e gastos com viaturas

Em material	54.023,26 €
Pneus	7.250,22 €
Combustíveis	46.671,40 €
Óleos Lubrificantes	796,62 €
Mão-de-obra	10.963,73 €
Reparações exteriores	17.202,74 €
Total	99.480,63 €

- Visitas ao Quartel

Módulo Formação	Entidade	Horas	Data	Nº
Visita/Extintores Portáteis	CEFAD Formação Prof	3	18-03	15
Apresentação CBS/Visita de Estudo	Escola Inês Castro	3	24-05	10
Apresentação CBS/Visita de Estudo	Escola de Hotelaria	3	07-06	10
Apresentação CBS/Visita de Estudo	RHI - Consultores	3	16-06	10
Apresentação CBS/Visita de Estudo	Cruz Vermelha Pereira	2	02-07	12
Apresentação CBS/Visita de Estudo	Colégio de S. Pedro	2	06-07	25
Apresentação CBS/Visita de Estudo	Escola de Hotelaria	3	20-07	17
Visita Estudo/Socorrismo/Extintores	Escola de Hotelaria	3	13-10	13
Apresentação CBS/Visita de Estudo	Escola João de Deus	3	15-10	74
Apresentação CBS/Visita de Estudo	Escola de Hotelaria	2	11-11	22
Apresentação CBS/Visita de Estudo	Escola de Hotelaria	3	29-11	20
Apresentação CBS/Visita de Estudo	Escola de Hotelaria	3	15-12	20
Pratica de extintores	Escola Secundária D. Duarte	1	22-12	20
Apresentação CBS/Visita de Estudo	Agrupamento Escut Maceira	3	28-12	20

- Simulacros/Evacuação

Data	Local	Organizado Por:
14/01/2010	Simulacro Hotel Almedina	Outras entidades
16/01/2010	Simulacro Fábrica Estaco	CBS
27/01/2010	Exercício BREC	CBS
02/03/2010	Simulacro de Incêndio Colégio de São Pedro	Outras entidades
11/03/2010	Exercício de Incêndio Florestal Carapineira da Serra	CBS
12/03/2010	Exercício de Incêndio Florestal Carapineira da Serra	CBS
17/03/2010	Simulacro de Incêndio Escola Martins de Freitas	
19/03/2010	Exercício de Incêndio Florestal Carapineira da Serra	CBS
22/03/2010	Exercício de Incêndio urbano na zona da alta da Cidade	CBS
25/03/2010	Simulacro no Colégio São Pedro Jardim de Infância (apenas observação da evacuação)	Outras entidades
08/04/2010	Exercício junto à feira dos 23	Outras entidades
22/04/2010	Simulacro	CBS
29/04/2010	Exercício Rio Mondego	CBS
04/05/2010	Simulacro Escola Inês de Castro	Outras entidades
18/05/2010	Simulacro de Incêndio Escola São Bartolomeu	Outras entidades
18/05/2010	Simulacro de Incêndio Palácio dos Grilos	Outras entidades
19/05/2010	Simulacro de Incêndio Coimbra Shopping	Outras entidades
20/05/2010	Simulacro de Incêndio Pavilhão III Estádio Universitário de Coimbra	Outras entidades
25/05/2010	Simulacro de Incêndio Biblioteca Geral	Outras entidades
27/05/2010	Simulacro de Incêndio Arquivo da Universidade Coimbra	Outras entidades
31/05/2010	Simulacro de Incêndio Biovia	Outras entidades
31/05/2010	Simulacro de Incêndio Instituto de Almaguês	Outras entidades

Data	Local	Organizado Por:
24/10/2010	Ação de Sensibilização a crianças na Praça da Canção	Outras entidades
04/11/2010	Simulacro de incêndio Hotel Tivoli	
15/11/2010	Simulacro de Incêndio Faculdade de Economia	
17/11/2010	Simulacro de Incêndio Edifício Chiado	
19/11/2010	Simulacro de Incêndio Pátio das Escolas	
23/11/2010	Simulacro de Incêndio Faculdade de Psicologia	
25/11/2010	Simulacro de Incêndio Faculdade de Ciências do Desporto	
30/11/2010	Simulacro de Incêndio Faculdade de Letras	
02/12/2010	Simulacro de Incêndio Hospital Sobral Cid	
06/12/2010	Simulacro de Incêndio Colégio São Jerónimo	

Código G.O.P.: 01 010 2002/216 – Gabinete Municipal Protecção Civil e Segurança Municipal

- Acção 1: Implementação de Planos de Emergência
 - A realização dos planos de emergência dos edifícios municipais é da responsabilidade do Município, pelo que foi determinado que a responsabilidade pela elaboração destes planos seria do GPCSM, com a colaboração do SSHMST e da CBS.
 - Nesse sentido, foram realizadas várias reuniões de trabalho entre serviços com vista ao planeamento das acções, ao seu cumprimento e à definição de prioridades, ao nível dos edifícios a interencionar. Durante o ano de 2010 foram elaborados os documentos relativos ao cumprimento das medidas de autoprotecção em termos de segurança contra incêndios em edifícios (SCIE) aplicáveis ao edifício principal da CMC.
 - Foram ainda realizadas outras vistorias a edifícios municipais, nomeadamente, Complexo Olímpico de Piscinas, Pavilhão Multidesportos Mário Mexia, Casa Municipal da Cultura, Piscinas Municipais Rui Abreu, Piscinas Municipais Luís Lopes da Conceição, Estádio Sérgio Conceição.
- Acção 2: Programas de sensibilização e simulação
 - No âmbito das atribuições do Gabinete decorreram, ao longo de 2010, vários exercícios e simulacros, no qual foi prestado o respectivo apoio e acompanhamento, nas seguintes instituições: Hotel Almedina, Hotel Tivoli, Instituto Português de Oncologia (IPO); Universidade de Coimbra: Biblioteca Geral, Arquivo, Pavilhão III do Estádio Universitário, Faculdade de Letras, Colégio de São Jerónimo, Faculdade de Psicologia, Pateo das Escolas, Faculdade de Ciências e do Desporto, Faculdade de Economia e Palácio dos Grilos; Águas de Coimbra; EB2,3 Martim de Freitas e Litocar. Ao nível dos edifícios municipais, foi realizado um simulacro no edifício do Museu Municipal (Chiado). Os técnicos do GPCSM participaram ainda como observadores no exercício Transfronteiriço de Simulação EU–SISMICAEX*10, no âmbito do Mecanismo Europeu de Protecção Civil, com um cenário de sismo, e consequente rotura de barragem, provocando uma onda de cheia, em Castelo Branco. Foi ainda acompanhada a realização de outros exercícios de treino das equipas da CBS, BREC (Busca e Resgate em Estruturas Colapsadas) e de mergulho, respectivamente, na fábrica Triunfo e no Rio Mondego.
 - Nestas acções foram desenvolvidas actividades relativas ao levantamento de situações de risco em escolas e outros edifícios, nomeadamente, Escolas EB1 de Santa Cruz, Conchada, Olivais, Rocha Nova, Chão do Bispo, Assafarge, Casconha, Quinta das Flores, Eiras, Loreto, Antanhol, Lordemão, Areeiro, Ardazubre, Vila Verde, Cruz de Morouços, Jardins de infância de Eiras e Antanhol, EB1 e JI da APCC do Vale das Flores, EB2,3 da Pedrulha e instalações do Conservatório de Música de Coimbra.
 - Foi ainda realizado um simulacro, cujo cenário era de acidente rodoviário envolvendo um veículo de transporte de matérias perigosas e duas viaturas ligeiras, com multi-vítimas, com a intervenção dos vários Agentes de Protecção Civil do concelho de Coimbra, que permitiu avaliar a operacionalidade do PME.
- Acção 8: Acções de sensibilização e formação de prevenção – Simulacros e seminários
 - Foram ministradas palestras e acções de formação sobre Organização e Gestão de Segurança e prática de extintores, a colaboradores do edifício dos Paços do Concelho, sobre medidas de autoprotecção em caso de sismo, na Escola Jaime Cortesão, e sobre prática de extintores na EB 2,3 Rainha Santa. Foram ainda realizadas outras acções de sensibilização no Colégio de S. Teotónio (2 acções), nas Escolas EB1 de S. João de Campo (2 acções) e de Vil de Matos (1 acção), no IEFP (2 acções) e no Parque Nómada (6 acções).
 - À semelhança de anos anteriores, o Gabinete participou-se nas Comemorações do Dia Mundial da Criança, no Parque Dr. Manuel Braga, com a participação de várias escolas do concelho de Coimbra.
 - Participação em algumas conferências/seminários com interesse para o desenvolvimento das atribuições respetivas, sem custos de participação, a salientar, de Prevenção, Segurança e Gestão de Emergências, organizado pela APSEI-NFPA, sobre Segurança em Centros Históricos, organizado pela C. M. Seixal, na EB2,3 Silva Gaió, promovido pela ANPC, da AICE (Associação Internacional das Cidades Educadoras), e outras promovidas pela Sinalux (empresa da área de sinalização de segurança).
- Acção 10: Mobiliário
 - Despesa realizada e paga no valor de 261,60 €

Código G.O.P.: 01 010 2002/218 – Serv. Polícia Municipal

- No ano de 2010 os principais objectivos estratégicos do Serviço de Polícia Municipal (SPM) consistiram na promoção de princípios de tolerância e da não discriminação, protecção do cidadão e a manutenção da tranquilidade pública, protecção da integridade do património, da natureza e dos espaços públicos do Município, segurança rodoviária, qualidade dos serviços prestados pela Polícia Municipal e melhoria da qualificação dos recursos humanos.
- Apostou-se igualmente na qualidade dos serviços prestados aos cidadãos, privilegiando o policiamento de proximidade bem como as acções fiscalizadoras preventivas. Internamente foram reforçadas a qualidade dos serviços prestados, reduzindo os tempos de produção do expediente gerado nas acções fiscalizadoras e optimizando procedimentos.
- No ano transacto, houve um aumento exponencial dos eventos tratados por este serviço, tendo-se recorrido muitas vezes ao trabalho extraordinário a fim de satisfazer todos os pedidos que chegaram ao SPM.

- Acção 1: Equipamento Individual
 - Fornecimento de 50 armas eléctricas respectivas pilhas e cliques de fixação a cinto.
- Acção 8: Fardamento
 - Abertura de procedimento concursal com vista a dotar todos os agentes de fardamento.
 - Aquisição de calças do fardamento, no valor de 471,00 €.
- Acção 9: Equipamento básico
 - Despesa realizada e paga no valor de 643,63 €.

Estatísticas:

Descrição da estatística	2009		2010		Variação 10/09	
	Unid.	Quant./Valor	Unid.	Quant./Valor	%	Quant./Valor
Autos de contra - ordenação	15.682		12.790		-22,61	-2.892,00
Talões emitidos	12.021		12.698		5,33	677,00
Ofícios/Notificações Expedidas	21.182		25.050		15,44	3.868,00
Pesquisas à CRA	6.391		8.318		23,17	1.927,00
Pedidos de Ident. de Condutor	2.745		1.959		-40,12	-786,00
Veículos Bloqueados	293		80		-266,25	-213,00
Veículos Rebocados	449		435		-3,22	-14,00
Taxas - Receita SMTUC		33.160,00		28.640,00	-15,78	-4.520,00
Coimas 55% a favor Município		43.203,17		83.714,04	48,39	40.510,87
Coimas 35% ANSR 10% Estado		73.139,53		31.425,81	-132,74	41.713,72
N.º de processos referentes a:						
- Veículos Abandonados	524		552		5,07	28
- Veículos ocupados, adjudicados e desmantelados	158		152		-3,95	-6
Mandados de Notificação	451		336		-34,23	-115
Autos de Notícia	441		399		-10,53	-42
Processos abertos	1.894		2.053		7,74	159
Autos de Notícia (fiscalização)	441		399		-10,53	-42
Inspecções: (ARS, SMV, Estabelecimentos, etc.)	402		204		-97,06	-198

Eventos 2010

- Março
 - 03 de Março – Jogo de futebol Portugal – China
 - 06 de Março – Corte de exemplar arbóreo na Rua Augusta
 - 13 de Março – Jogo de futebol Académica – F. C. Porto
 - 18 de Março – Corte de árvores no Bairro Sousa Pinto
 - 20 de Março – “Festa do Pilotaço”
 - 20 de Março – Projecto Limpar Portugal
 - 21 de Março – Evento “Eiras Single Trek”
 - 22 de Março – Comemoração do “Dia Mundial da Floresta”
 - 26 de Março – “Via Sacra” promovida pela Igreja de S. José
- Abril
 - 02 de Abril – “Via Sacra” promovida pela Paróquia da Sé Nova
 - 03 de Abril – Jogo de futebol Académica – Leiria
 - 08 de Abril – Salvaguarda de acesso de camião-grua ao mercado de Almas de Freire
 - 8 de Abril – Exercício rodoviário – S. Martinho do Bispo
 - 10 e 11 de Abril – “Romaria da Senhora da Alegria”
 - 18 de Abril – Jogo de futebol Académica – Benfica
 - 20, 21 e 22 de Abril – Realização de Inquéritos
 - 24 de Abril – Comemorações do Centenário do Edifício Chiado
 - 25 de Abril – Prova Desportiva – “Pontes da Amizade”
 - 28 de Abril – Corte de exemplares arbóreos
 - 24, 25 e 29 de Abril, 1 e 2 de Maio – Evento “Festy Jovem Coimbra 10”
- Maio
 - 06 de Maio – Evento “Convívio do Núcleo de Administração Público-Privada”
 - 12 de Maio – Reserva de estacionamento para remoção de resíduos diversos

- 06 a 15 Maio – “Queima das Fitas Coimbra 2010”
 - 17 de Maio – Condicionamento de trânsito para corte de exemplares arbóreos
 - 18, 20, 25 e 27 de Maio – Simulacros de incêndio na Universidade de Coimbra
 - 25 de Maio – Evento “Festa das Maiais”
 - 30 de Maio – Evento “Cortejo do Imperador de Eiras”
- Junho
- 01 a 05 de Junho – Evento “Projecto Caravana Rodoviária”
 - 03 de Junho – “Procissão do Corpo de Deus”
 - 05 a 06 de Junho – Pólo Aquático no Complexo Olímpico de Piscinas
 - 06 de Junho – Evento “7º Convívio de Cicloturismo 2010”
 - 12 de Junho – “Feira Medieval de Coimbra”
 - 12 de Junho – “Marchas Populares”
 - 12 de Junho – “Procissão de Santo António”
 - 13 de Junho – “Fogueiras de Santo António”
 - 15 de Junho – “XII Volta a Lordemão em Bicicleta”
 - 19 e 20 de Junho – Festas do Mosteiro de Celas
 - 19, 23, 25 e 26 de Junho – “Fogueiras de S. João”
 - 20 de Junho – “Grande Prémio de Coimbra em Jet Ski”
 - 23 a 30 de Junho, 01 a 04 de Julho – Evento “CIC 2010”
 - 25 de Junho – Evento “Noite Branca na Baixa de Coimbra”
 - 27 de Junho – Evento “II Raid/Resistência Cidade de Coimbra”
- Julho
- 04 de Julho – Evento “Coimbrabikeday”
 - 04 de Julho – “Feira do Artesanato Urbano”
 - 08 a 11 de Julho – Procissão de Penitência e Procissão Solene da Rainha S. Isabel
 - 10 a 11 de Julho – “Encontro Regional de Escolas de Vela/ E. Regional de Infantis”
 - 14 e 15 de Julho – Condicionamento de trânsito para corte de exemplares arbóreos
 - 20 de Julho – Condicionamento de trânsito para carregamento de equipamento de pavimentação
 - 24 de Julho – Condicionamento de trânsito para demolição de imóvel
 - 25 de Julho – “Volta à freguesia de Eiras em bicicleta”
 - 27 de Julho – Evento “Viva aos Avós”
- Agosto
- 07 e 08 de Agosto – Evento “Romaria de Santo Amaro”
 - 09 de Agosto – Evento “Rover 2010” – Corpo Nacional de Escutas
 - 21 e 28 de Agosto – Evento “XXV Reposição da Feira das cebolas”
 - 26 a 29 de Agosto – Evento “Wildgalaxy-Motor Show”
- Setembro
- 05 de Setembro – “Procissão do Santíssimo Sacramento” – S. Martinho do Bispo
 - 11 de Setembro – “3ª Edição do Dia Nacional do Bombeiro Profissional”
 - 12 de Setembro – Jogo de futebol - A.A.C./OAF x Naval
 - 16 de Setembro – Solicitação da Associação Nacional de Municípios Portugueses
 - 17 de Setembro – Evento “Noite Branca na Baixa de Coimbra”
 - 17 a 19 de Setembro – Evento “ A estrada é imprevisível”
 - 22 de Setembro – “Dia Europeu sem carros”
 - 22 a 25 de Setembro – “Seminário Internacional do EU-LAC”
 - 23 de Setembro – Jogo de futebol – A.A.C./OAF x Guimarães
 - 25 de Setembro – “Campeonato Nacional de Sprint”
 - 26 de Setembro – “Campeonato Nacional de Downhill Urbano”
 - 26 de Setembro – Feira de Artesanato Urbano
 - 26 de Setembro – “Procissão Nossa Senhora do Desterro” – Lordemão
 - 26 de Setembro – “Dia Mundial do Coração” – “Marcha pelo Coração”
- Outubro
- 01 de Outubro – “Dia Mundial da Musica”
 - 01 de Outubro – “Dia Internacional do Idoso”
 - 02 e 03 de Outubro – Concerto dos U2
 - 04 e 05 de Outubro – Comemorações do “Centenário da República”
 - 15 a 17 de Outubro – “Festival Coimbra Dança”
 - 16 de Outubro – “VII Exposição de Espantalhos”
 - 20 a 28 de Outubro – “Festa das Latas 2010”

- 22 de Outubro - Jogo de futebol - A.A.C./OAF x Nacional
- 23 de Outubro – Pôr-do-sol no Salão Nobre da CMC
- 23 de Outubro – Evento de animação comunitária “Mostra de Talentos”
- 28 de Outubro – Concerto na Igreja da Sé
- 30 de Outubro - Jogo de futebol - A.A.C./OAF x F.C. Porto.

Código G.O.P.: 01 010 2002/221 – Nova Penitenciária Coimbra (colab. Minist. Justiça)

- Acção 1: Acompanhamento
 - Alteração de localização da Mata de S. Pedro (Freg. do Botão) para a zona da Lamasrosa.
 - Processo concluído relativamente à consulta de entidades externas.
 - Aguarda decisão do Ministério da Justiça relativamente às duas hipóteses de localização sugeridas pela CMC.

Código G.O.P.: 01 010 2002/315 – Cooperação com fed. e associações humanitárias (Voluntários de Coimbra e Brasfemes)

- Acção 1: Transferências correntes
 - Despesa realizada e paga no valor de 80.000,00 €

Código G.O.P.: 01 010 2004/93 – Reconstrução de Muros de Suporte e outras obras

- Acção 1: Acompanhamento, projecto e construção
 - Reconstrução de Muros de Suporte e Outras Obras
 - ◆ Autorização do condicionamento de trânsito para a realização de trabalhos na Rua das Vendas, na freguesia de Ceira (despacho de 20/04/2010);
 - ◆ Custo Total da Empreitada: 81.230,93 €
 - ◆ Revisão de preços - Em elaboração
 - ◆ No final de 2010: Obra concluída.
 - ◆ Auto de Recepção Provisória: 29/07/2010
 - ◆ Aprovação da recepção provisória da empreitada (deliberação n.º 1837/2010 de 14/09/2010);
 - Reconstrução de Muros de Suporte / 2010
 - ◆ Em 01.01.2010: Obra em fase de estudo
 - ◆ Aprovação do projecto, da minuta do convite, caderno de encargos e prazo de execução da empreitada. Aprovação da abertura de procedimento por Ajuste Directo. Aprovação da lista de empresas a convidar e aprovação do Júri do Procedimento (deliberação n.º 2170/2010 de 22/11/2010);
 - ◆ No final de 2010: Obra em fase de Decisão de Adjudicação, pelo valor de 136.377,90 € e prazo de execução de 180 dias.
 - Estabilização de Talude na Rua 4 de Julho – Pedrulha e Muro de Suporte na Cioga da Cabeleira – Sta. Clara
 - ◆ Em 01.01.2010: Obra Concluída e revisão de preços em elaboração
 - ◆ Empreitada Concluída e Recepcionada - Reconstrução de Muros de Suporte e Outras Obras – 29/07/10

Código G.O.P.: 01 010 2004/181 – Acções de Recuperação/Calamidades

- Acção 1: Vias, viadutos, arruamentos e obras complementares
 - Reabilitação do Pontão em Ponte de Vilela (Designação)
 - ◆ Obra concluída, com execução física de 94,1%, com recepção provisória e inquérito administrativo.
 - Construção de Muro de Suporte na Rua da Fonte Velha - Trouxemil
 - ◆ Em 01.01.2010: Obra concluída e recepcionada provisoriamente
 - ◆ Homologação da recepção definitiva e libertação de garantias bancárias (deliberação de 14/10/2010);
 - ◆ no final de 2010: Obra Concluída e com recepção definitiva
- Acção 3: Aluguer de maq., equip. e forn. Materiais
 - Despesa realizada no valor de 14.713,20 €

Código G.O.P.: 01 010 2007/31 – Execução do Plano Municipal de Defesa da Floresta Contra Incêndios

- Acção 4: Programas de sensibilização de DFCI
 - Foram desenvolvidas três acções de formação no âmbito da prevenção de incêndios florestais ao abrigo do programa do Instituto Português da Juventude “Voluntariado Jovem para as Florestas”. Este projecto de voluntariado, da responsabilidade do Instituto Português da Juventude (IPJ), e desenvolvido pelo GPCSM em parceria com o Instituto de Conservação da Natureza e Biodiversidade (ICNB), decorreu entre os meses de Julho e Setembro em áreas florestais como a Mata Nacional do Choupal e a Mata Nacional de Vale de Canas. As tarefas desenvolvidas por jovens consistiram sobretudo na vigilância destes espaços florestais, bem como na sensibilização dos visitantes e utilizadores daqueles espaços florestais para a prevenção de incêndios florestais. As acções serviram para preparar os jovens para o cumprimento destas tarefas.
 - À semelhança de anos anteriores, foi celebrado o Dia Mundial da Floresta, na Mata Nacional do Choupal, com a participação de 1200 crianças; a organização esteve a cabo deste Gabinete em parceria com a Divisão de Espaços Verdes, Divisão de Educação e Ciência e pessoal voluntário, CBS, DAQV e FLOPEN.
 - Relativamente à propagação da doença do ‘Nemátodo’, que tem vindo a afectar muitos espaços florestais do concelho de Coimbra, causador da murchidão dos pinheiros, foram realizadas duas acções de sensibilização na freguesia de Vil de Matos, em parceria com a FLOPEN, para alertar os proprietários sobre os procedimentos a adoptar nestes casos.

- Acção 5: Programa Kits de 1.ª Intervenção nas Juntas de Freguesia
 - Em 2010, apenas uma das equipas constituídas ao abrigo deste programa, se encontra operacional; Esta equipa, da freguesia da Lamarosa, constituída por quatro voluntários, realizou acções de vigilância e de prevenção de incêndios florestais durante os meses de verão, tendo ainda efectuado algumas acções de rescaldo e vigilância pós-incêndio, sob coordenação do COS (Comandante de Operações de Socorro).
- Acção 16: Vigilância
 - Para o desenvolvimento das acções de vigilância contou-se com a colaboração de 12 elementos, ao abrigo dos Programas Ocupacionais do Instituto do Emprego e Formação Profissional, sempre em articulação com a Equipa de Sapadores Florestais. Foram constituídos 3 grupos de trabalho, com 4 elementos cada, a funcionar diariamente, de domingo a domingo, das 09h00 às 20h00, desde o dia 1 de Julho e até 30 de Setembro.
 - Para a prossecução dos objectivos propostos, foram utilizadas:
 - ◆ Uma viatura ligeira todo-o-terreno da ESF, contendo um “Kit” de 1ª intervenção e capacidade de 500 litros água;
 - ◆ Uma viatura ligeira todo-o-terreno, contendo um “Kit” de 1ª intervenção e capacidade de 400 litros água;
 - ◆ Duas motos 4x4, com um “Kit” de 1ª intervenção e capacidade de 150 litros de água, cada uma;
 - ◆ No início do Programa foram ministradas acções de formação adequadas para o desenvolvimento dos objectivos propostos, dividida em duas fases:
 - ◆ Formação teórica em sala versando, entre outros temas, algumas considerações gerais sobre incêndios florestais e normas de conduta e funções dos vigilantes;
 - ◆ Formação em contexto de trabalho, incidindo principalmente na utilização e funcionamento dos veículos, dos meios de transmissão via rádio para a central de vigilância e detecção sediada no CDOS Coimbra, dos componentes de extinção e das ferramentas mecânicas e o reconhecimento dos sectores e locais estratégicos de estacionamento.
- Acção 28: Limpeza e beneficiação de caminhos – Protocolo E.P.Eng. Tancos
 - Valor realizado no montante de 106.772,03 €.
- Acção 29 – Desmatação de terrenos municipais.
 - O Dec.-Lei nº 124/2006, de 28 de Junho, com as alterações introduzidas pelo Dec.-Lei nº17/2009, de 14 de Janeiro, diz no seu artigo 15º que “Nos espaços florestais previamente definidos nos planos municipais de defesa da floresta contra incêndios é obrigatório que a entidade responsável pela rede viária providencie a gestão do combustível numa faixa lateral de terreno confinante numa largura não inferior a 10 m”.
 - Este diploma determina ainda que os “os proprietários, arrendatários, usufrutuários ou entidades que, a qualquer título, detenham terrenos confinantes a edificações, designadamente habitações, estaleiros, armazéns, oficinas, fábricas ou outros equipamentos, são obrigados a proceder à gestão de combustível numa faixa de 50 m à volta daquelas edificações ou instalações medida a partir da alvenaria exterior da edificação, de acordo com as normas constantes no anexo do presente”, pelo que o município, na qualidade de proprietário de várias propriedades, terá que proceder à respectiva gestão onde seja aplicável essa medida.
 - Nesse sentido foi estabelecido um plano plurianual de intervenções, baseado no Plano Municipal de Defesa da Floresta Contra Incêndios de Coimbra, que passou pela realização de alguns desses trabalhos com recurso a contratados durante os meses de verão, em apoio à Equipa de Sapadores Florestais, contabilizando um total de 10 ha de área intervencionada, de Abril a Dezembro. Parte da área intervencionada pela ESF, corresponde a serviço público, conforme determinado pela AFN.
 - Para a realização de algumas destas acções de desmatação foi lançado concurso para ajuste directo, ainda em 2009. Os trabalhos iniciaram no mês de Novembro, e até ao final do ano, foram intervencionados 3 ha, em áreas correspondentes a faixas de protecção e a terrenos sob a responsabilidade da CMC.

Código G.O.P.: 01 010 2008/2 – Operacionalização do Gabinete Técnico Florestal (GTF) protocolo c/ DGF

- Acção 2. Elaboração e actualização de cartografia
 - Foi feito o levantamento e respectiva cartografia do estado actual dos caminhos florestais e dos pontos de água em algumas freguesias, nomeadamente, Cernache, Antanhol, Assafarge, Almalaguês, Castelo Viegas, São Martinho do Bispo, e levantamento e cartografia das áreas florestais ardidas no concelho de Coimbra, durante o ano de 2010. Este trabalho foi realizado com o apoio de dois estagiários do curso de Fogo Controlado da Escola Superior Agrária de Coimbra (ESAC). Foram ainda desenvolvidos mais dois estágios curriculares no Gabinete, nomeadamente, do curso de Geografia e de Engenharia de Recursos Florestais, cujas tarefas consistiram na produção e actualização de cartas temáticas relativas à DFCl.
- Acção 3: Acções de formação e treino no âmbito da DFCl
 - Dois técnicos do GPCSM participaram num curso de Segurança contra Incêndios, organizado neste âmbito pela Engifire, no Instituto Pedro Nunes (IPN), com a duração de 70horas. Esta formação teve um custo total de 1.320€.

Código G.O.P.: 01 010 2008/5 – Banco de Voluntariado em Protecção Civil

- Este é um Projecto de Voluntariado, iniciado no ano de 2007, incluído no Programa do Banco de Voluntariado da Câmara Municipal de Coimbra, onde se pretendem desenvolver actividades de manifesto interesse social e comunitário entre as quais se incluí o voluntariado.
- Destas actividades destacam-se: a colaboração com o GPCSM em campanhas de sensibilização e informação da população nas diversas áreas da Protecção Civil, nomeadamente: medidas de Prevenção e autoprotecção na área dos incêndios florestais, incêndios em edifícios, sismos, cheias e inundações, entre outras; levantamento de situações vulneráveis e de risco a definir pelo Gabinete.
- Esta é uma equipa com disponibilidade para colaboração em situações de emergência, dentro do Concelho de Coimbra, com funções a definir pela Comissão Municipal de Protecção Civil.
- Durante o ano de 2010 foram desenvolvidas algumas acções com o apoio do Banco de Voluntariado de Protecção Civil, levantamento de situações de risco em escolas e outros edifícios municipais.

Código G.O.P.: 01 010 2009/41 – Plano Municipal de Emergência

- Acção 1: Estudos e documentos técnicos
 - Em 2010 foi aprovado o PME de Coimbra, pela ANPC.
- Acção 2: Produção de cartografia
 - A actualização da cartografia é feita durante todo ano, sempre que o mesmo se justifique.
- Acção 3: Levantamento de meios e recursos mobilizáveis
 - O levantamento de meios e recursos é feito durante ao longo do ano.
- Acção 4: Estratégica para mitigação do risco
 - Rua Arco do Ivo, Rua das Figueirinhas, Rua das Azeiteiras, Largo da Matemática, Quintal do Prior, e também noutros locais da cidade, como, Rua Adolfo Coelho, Cruz de Mouroços, Fábrica Ideal, Alqueves, Ameal, Reveles, Taveiro, Rua Carlos Alberto Pinto de Abreu, Anaguéis, Rua Antero de Quental, Rua Diogo Castilho, Tv da Fonte da Cheira, Rua da Mãozinha, entre outras, num total de cerca de 44 situações desta natureza.
 - Em relação a situações de instabilidade de taludes, foi feita a análise de diversas situações de risco, na Rua José Castilho, Quinta de Santa Teresa, Parque de Campismo, Santa Apolónia, Bairro do Loreto, Alto da Relvinha, Elísio de Moura, Beco da Bela Vista, Orelhudo, Rua Bernardo de Albuquerque, Urb. Habijovem, Pedreira do Casal dos Carecos/Lamarosa, entre outras, num total de cerca de 21 situações.
 - Foi feita também a análise de cerca de 100 situações de risco de queda de árvores, ameaçando pessoas e bens, em diversos locais do concelho. Nas situações em que se verificou efectivamente risco de queda das árvores, foi feita no imediato a resolução da situação com recurso a elementos da CBS ou da ESF, ou a notificação dos proprietários para procederem ao respectivo corte, eliminando deste modo o risco para pessoas e bens.
 - A análise de todas estas situações, consistiu na realização de visita/vistoria ao local, algumas das vezes com a colaboração de técnicos de outros serviços da CMC, para que em conjunto, se averiguasse a existência de risco para pessoas e bens, e respectiva aplicação de medidas urgentes para a sua minimização.
- Acção 6: Informatização e operacionalização do Plano
 - Na sequência da aprovação, e por determinação da ANPC, foi realizado o teste operacional do plano, que serviu para a sua validação; está em curso a revisão do plano, com a introdução de algumas alterações com vista à sua exequibilidade.

Código G.O.P.: 01 010 2010/24 – Criação de equipa de sapadores florestais (co-fin. Aut. Fl. Nac.)

- Em Abril de 2010 foi criada a primeira Equipa de Sapadores Florestais (ESF) no concelho de Coimbra, que ficou afectada ao GPCSM, e por inerência ao Gabinete Técnico Florestal (GTF), por protocolo estabelecido com a Autoridade Florestal Nacional (AFN) e o Instituto Financeiro da Agricultura e Pescas (IFAP), com a realização de um investimento de 55.000€, aplicados na aquisição de viatura, fardamento, equipamento de protecção individual, bem como equipamento colectivo.
- Esta equipa, constituída por cinco colaboradores, com formação específica de Operador Florestal, promovida pelo Instituto de Emprego e Formação Profissional (IEFP), desenvolve as seguintes actividades ao nível da silvicultura preventiva, com vista à prevenção de incêndios florestais:
 - Gestão de combustível vegetal tendentes à redução de risco de ignição de incêndio em zonas de interface urbano florestal e espaços confinantes a edificações;
 - Controlo de indivíduos contaminados com nemátodo;
 - Gestão de povoamentos;
 - Acções de vigilância, primeira intervenção e rescaldo.
- Em paralelo foram implementados, durante os meses de verão, programas de vigilância florestal e de silvicultura preventiva, em apoio ao trabalho desenvolvido pela ESF, através do qual se recorreu a elementos contratados ao abrigo de Programas Ocupacionais do Instituto de Emprego e Formação Profissional.
- No ano de 2010 foi desenvolvido um conjunto importante de acções previstas, a saber:
 - Projecto – “Banco de Voluntariado em Protecção Civil”;
 - Acompanhamento de acções várias de exercícios e simulacros e elaboração dos respectivos relatórios;
 - Levantamento de situações de risco em escolas, edifícios e equipamentos municipais, e edifícios particulares;
 - Acções de silvicultura preventiva no âmbito do Decreto-lei n.º 124/2006 com as alterações introduzidas pelo Decreto-Lei n.º 17/2009, de 14 de Janeiro;
 - Execução de faixas de gestão de combustível vegetal com base e fundamento no mesmo quadro legal;
 - No seguimento da candidatura submetida pela CMC em 2009 relativa à constituição de uma equipa de Sapadores Florestais do Município de Coimbra, obteve-se a aprovação da mesma. Esta candidatura foi realizada ao abrigo de um protocolo de Colaboração celebrado entre o IFAP/FFP, AFN e CMC.
 - Do protocolo consta a atribuição de um subsídio a fundo perdido à CMC no montante de 35.000€ anuais (por um período de 5 anos) para participar os encargos com pessoal, e o montante de 55.200€ (disponibilizados de imediato) para o funcionamento dos meios técnico e logísticos da equipa de sapadores florestais.
- Acção 1: Aq. de viat. rep. e equip. a colocar na viatura
 - Aquisição de Viatura todo-o-terreno 4X4 e de kit de primeira intervenção no valor de 39.549,54€, para uso da ESF.
- Acção 3: Equipamento básico
 - Aquisição de equipamento vário no valor de 888€, tal como cordas, polies, entre outros.
- Acção 4: Ferramentas e utensílios
 - Aquisição de ferramentas e utensílios para apoio nas acções de silvicultura preventiva, tais como motosserras, motorroçadoras, guincho e outros utensílios, no valor de 4.819,24€.
- Acção 5: Vestuário e artigos pessoais
 - Foi adquirido vestuário e outros artigos pessoais, como capacetes, botas, cintos e outros equipamentos de protecção individual, para os cinco elementos que compõem a ESF, num total de 4.145,48€.

- Acção 6: Outros
 - Aquisição de outros artigos num total de 2.294,87€.

Código G.O.P.: 01 010 2010/25 – Remodelação e ampliação da Casa Municipal da PC QREN

- Acção 1: Estudos e projectos
 - Casa Municipal da Protecção Civil – BLOCO C
 - ◆ Elaborou-se o projecto de infra-estruturas eléctricas e do “sistema de electrobombagem”, incluindo a respectiva memória descritiva, condições técnicas, peças desenhadas, medições e estimativa orçamental.
- Acção 2: Construção
 - Abertura de concurso público com um prazo de execução de 240 dias e preço base de 620.000,00 € (deliberação n.º 1505 de 28/06/2010);
 - Ratificação do despacho de aprovação das listas de erros e omissões (deliberação n.º 1693 de 26/07/2010);
 - Aprovação do relatório final de adjudicação (deliberação n.º 1929 de 27/09/2010);
 - Assinatura do contrato da empreitada (09/11/2010);
 - Concessão de Visto do Tribunal de Contas (10/12/2010);

Código G.O.P.: 01 010 2010/26 – Plano de Emergência Cheias e Inundações – QREN

- O projecto de elaboração do “Plano de Emergência do risco de cheias e inundações” pretende preencher uma lacuna existente no GPCSM, na tentativa de minimizar os efeitos desses acontecimentos extremos (cheias ou inundações) com consequências sociais graves e que podem ser mitigados com base em estudos e acções no domínio das intervenções técnicas, sociais e geográficas em áreas susceptíveis do concelho de Coimbra. A criação deste instrumento de planeamento específico permitirá complementar o PME em áreas de elevada vulnerabilidade, definindo acções de mitigação do risco e de redução da vulnerabilidade social, e a optimização da gestão do alerta e da emergência.
- Este projecto aprovado pelo QREN em 2009, tem um financiamento definido de 70%, sendo a comparticipação máxima elegível de 70.000,00€. Durante o ano de 2010, foram preparadas as peças concursais para a abertura de procedimento. Não foi ainda iniciada a sua execução.

Código G.O.P.: 01 010 2010/27 – Plano de Emergência CUA e Acções Sensibilização – QREN

- Com este projecto pretende-se a elaboração de um instrumento de planeamento, designado de – Plano de Emergência para o Centro Urbano Antigo de Coimbra, que defina acções de mitigação do risco e redução da vulnerabilidade social, a optimização da gestão do alerta e da emergência para a área do CUA.
- Este projecto aprovado pelo QREN em 2009, tem um financiamento definido de 70%, sendo a comparticipação máxima elegível de 70.000,00€. Durante o ano de 2010, foi lançado o concurso público para a abertura de procedimento, e assinado o contrato com a empresa vencedora do concurso. Não foi ainda iniciada a sua execução.
- Acção 1: Estudos, projectos e consultadoria
 - Despesa comprometida no valor de 14.596,23 €.
- Acção 3: Acções de sensibilização
 - Com este projecto pretende-se promover acções de sensibilização e informação à população para uma maior cultura de segurança na resposta a situações de risco no concelho. Prevê-se a elaboração de documentos de apoio e a criação de actividades em contexto escolar.
 - Este projecto aprovado pelo QREN em 2009, tem um financiamento definido de 70%, sendo a comparticipação máxima elegível de 17.500,00€. Durante o ano de 2010, foram preparadas as peças concursais para a abertura de procedimento. Não foi ainda iniciada a sua execução.

Código G.O.P.: 01 010 2010/28 – Sistema de Gestão de Protecção Civil – QREN

- Este projecto tem em vista a implementação de um sistema de gestão de protecção civil, assegurando novas respostas nas áreas de gestão, aquisição e tratamento de situações inerentes às actividades de protecção civil. Será adquirido um conjunto de ferramentas de análise, suporte à decisão e comando para as situações no âmbito da protecção civil, e um conjunto de instrumentos que lhes permita apoiar e coordenar os meios que estão no terreno. Com esta implementação, o Gabinete ficará dotado de uma base de dados única, centralizada e permanentemente actualizada, contendo toda a informação geográfica do concelho, e de um módulo de gestão de ocorrências que permitirá a inventariação dos meios e recursos da sua área de intervenção.
- Este projecto aprovado pelo QREN em 2009, tem um financiamento definido de 70%, sendo a comparticipação máxima elegível de 164.259,193€. Durante o ano de 2010, foram preparadas as peças concursais para a abertura de procedimento.

Outras actividades desenvolvidas pelo GPCSM:

- Mobilização de solos
 - Licenciamento de mobilização de solos e de florestação e/ou reflorestação. Depois de recepcionado o pedido, o técnico, acompanhado do requerente, desloca-se ao local com vista à georeferenciação da área, e a análise do enquadramento territorial da parcela a intervir. Posteriormente, o ponto é descarregado numa base de dados de condicionantes, tendo em vista a viabilidade do pedido, sempre de acordo com a legislação em vigor.
 - Durante o ano de 2010 foram submetidos 33 processos (emitidas 25 licenças de mobilização de solos), que de acordo com o Regulamento e tabelas de taxas, preços e outras receitas municipais, correspondeu a uma receita de 2.590€.

- Processos de gestão de combustível - limpeza de terrenos
 - Realização de vistorias para averiguar o cumprimento das medidas estabelecidas na legislação relativa à defesa da floresta contra incêndios, nomeadamente, cumprimento dos critérios definidos de gestão de combustível nas faixas envolventes aos edifícios e aos aglomerados populacionais definidos no PMDFCI.
 - Foram analisados cerca de 50 processos desta natureza.
- Processos de contra-ordenação - GJC
 - Informações relativas ao risco temporal de incêndio, e de caracterização de locais, de acordo com o definido no PMDFCI. Nesta sequência o técnico desloca-se ao local com vista à sua georeferenciação para posterior avaliação daquele local, de acordo com as classes de risco de incêndio florestal. Paralelamente é consultada a base de dados da AFN para aferir o risco temporal de incêndio na data solicitada.
 - Foram analisados 41 processos durante o ano de 2010.
- Elaboração de documentos técnicos
 - Foram elaborados diversos documentos técnicos durante o ano de 2010, em diversas áreas:
 - ◆ Plano Operacional Municipal de 2010, que define o dispositivo operacional de meios e recursos no âmbito da prevenção, vigilância e combate dos incêndios florestais;
 - ◆ Plano de contingência Queima das Fitas 2010;
 - ◆ Plano de Contingência Latada 2010;
 - ◆ Plano de contingência U2.
- Tabela resumo das actividades

Actividades GPCSM		Nº acções
Vistorias	Edifícios municipais	7
	Escolas	21
	(outros edifícios)	2
Simulacros		22
Acções sensibilização		21
Acções mitigação risco	prédios em ruína	44
	instabilidade taludes	21
	árvores em risco	98
	gestão combustível	48
	outras	6
Processos contra-ordenações		41
Processos mobilização solos		25

- Resumo de outras despesas

		Combustível (litros)	Despesas (euros)		(Km's)
			Combustível	Outras despesas	
Viaturas	Toyota	1.242,51	1.359,86 €	488,58 €	15.853
	Nissan (Azul)	806,17	876,03 €	1.548,15 €	12.927
	Nissan (Amarela)	653,38	731,02 €	1.719,33 €	6.268
	ESF	783,67	869,84 €	23,83 €	6.213
	Motos 4	126,78	749,28 €	215,52 €	536
Máquinas (motoserras, roçadouras, outras)			424,16 €	1.447,90 €	-
Material armazém				1.154,40 €	
Totais parciais		3.612,51	5.010,19 €	6.597,71 €	41.797,00
Totais		3.612,51	11.607,90 €		41.797,00

Balancete das Grandes Opções do Plano de 2010

Unid.: euro

Ob.	Prog.	Proj.		Designação	Classif. da Despesa	Financiamento Definido	Cabimento	Compromisso	Realizado do Ano	Realizado Total	Pago
		Ano/Nº	Acç								
01	010			Protecção Civil		1.730.185	1.091.582	603.134	408.150	501.248	491.783
01	010	2001/62		Medidas Apoio Reconst. (anos anteriores)		2.167	2.166	0	0	0	0
01	010	2001/62	8	Parque St. Cruz . est.taludes...muro suporte C.P.Pedrolha (rev. preços)	0303 07030301	2.167	2.166	0	0	0	0
01	010	2002/211		Casa Municipal da Protecção Civil/Quartel B.S. (Int. QREN)		10	0	0	0	0	0
01	010	2002/211	3	Centro de Instrução de Fogos Urbanos	10 07010301	10	0	0	0	0	0
01	010	2002/212		Conservação e benef. do Quartel		107.530	89.051	5.518	5.518	5.518	5.518
01	010	2002/212	1	Montagem de pala no alçado Sul da Ala Norte	10 07010301	10	0	0	0	0	0
01	010	2002/212	2	Adaptação de espaço para as secções técnicas	10 07010301	10	0	0	0	0	0
01	010	2002/212	3	Isolamento acústico da sala polivalente	10 07010301	10	0	0	0	0	0
01	010	2002/212	5	Substituição da rede de águas quentes e frias	10 07010301	72.500	66.692	0	0	0	0
01	010	2002/212	6	Outras obras de conservação	10 07010301	35.000	22.360	5.518	5.518	5.518	5.518
01	010	2002/213		Aquisição e manut. maq., viat. e mat. individ.		241.931	232.536	153.664	92.932	151.290	146.885
01	010	2002/213	1	Aquisição de viaturas e grandes rep.	10 0701060202	10.000	8.944	6.074	6.074	6.074	6.074
01	010	2002/213	2	Vestuário e fardamento	10 020107	80.205	77.003	51.236	40.954	49.852	46.528
01	010	2002/213	3	Equipamento básico	10 07011002	137.000	135.159	96.270	45.820	95.280	94.199
01	010	2002/213	4	Equipamento administrativo	10 070109	3.010	2.172	0	0	0	0
01	010	2002/213	5	Ferramentas e utensílios	10 070111	3.366	909	0	0	0	0
01	010	2002/213	6	Material individual	10 07011002	4.510	4.510	84	84	84	84
01	010	2002/213	7	Aluguer de equipamento combate a incêndio	10 020208	3.840	3.840	0	0	0	0
01	010	2002/214		Escola de Recrutadas da CBS		65.000	65.000	0	0	0	0
01	010	2002/214	1	Fardamentos	10 020107	50.000	50.000	0	0	0	0
01	010	2002/214	2	Maquinaria e equipamento diverso	10 07011002	10.000	10.000	0	0	0	0
01	010	2002/214	3	Apoio a instituições/associações	10 040701	5.000	5.000	0	0	0	0
01	010	2002/215		Prevenção e combate a fogos florestais		20	0	0	0	0	0
01	010	2002/215	1	Estudos e Plano de Intervenções	10 020214	10	0	0	0	0	0
01	010	2002/215	2	Equipamento vigilância florestal - CBS	10 07011002	10	0	0	0	0	0
01	010	2002/216		Gabinete de Protecção Civil e Segurança Municipal		1.362	784	262	0	262	262
01	010	2002/216	1	Implementação de Planos de Emergência	11 02022599	10	0	0	0	0	0
01	010	2002/216	2	Programas de sensibilização e simulação	11 02022599	410	361	0	0	0	0
01	010	2002/216	3	Equipamento administrativo	11 070109	10	0	0	0	0	0
01	010	2002/216	4	Equipamento básico	11 07011002	500	135	0	0	0	0
01	010	2002/216	5	Vestuário e artigos pessoais	11 020107	10	0	0	0	0	0
01	010	2002/216	6	Outros bens	11 020121	10	0	0	0	0	0
01	010	2002/216	7	Aquisição Serv. em acções de Protecção Civil	11 020215	10	0	0	0	0	0
01	010	2002/216	8	Acções de sensibilização e formação de prevenção - Simulacros e seminários	11 02022503	10	0	0	0	0	0
01	010	2002/216	9	Centro de Ciência Viva em Protecção Civil	11 02022503	10	0	0	0	0	0
01	010	2002/216	10	Mobiliário	11 070109	262	262	262	0	262	262
01	010	2002/216	11	Infra-estruturas no Aeródromo no âmbito da Protecção Civil	11 07010413	100	27	0	0	0	0
01	010	2002/216	12	Assinatura de revistas especializadas	11 020121	10	0	0	0	0	0
01	010	2002/216	13	Apoio para a realização do VI Internacional Conference on Forest Fire Research	11 040701	10	0	0	0	0	0
01	010	2002/218		Serv. Policia Municipal		56.720	24.317	1.115	822	1.115	1.115
01	010	2002/218	1	Equipamento individual	17 07011002	9.540	4.669	0	0	0	0
01	010	2002/218	6	Edifício - projecto - 2ª fase	17 07010307	10	0	0	0	0	0
01	010	2002/218	7	Mob. e equipamento administrativo	17 070109	8.500	8.100	0	0	0	0
01	010	2002/218	8	Fardamento	17 020107	37.400	10.569	471	471	471	471
01	010	2002/218	9	Equipamento básico	17 07011002	1.240	978	644	351	644	644
01	010	2002/218	10	Equipamento informático	17 070107	10	0	0	0	0	0
01	010	2002/218	11	Software	17 070108	10	0	0	0	0	0
01	010	2002/218	12	Reengenharia de processos com vista à implementação de um sistema de gestão	17 020220	10	0	0	0	0	0
01	010	2002/221		Nova Penitenc. Coimbra (colab. Minist.Justiza)		10	0	0	0	0	0
01	010	2002/221	1	Acompanhamento	0301 020214	10	0	0	0	0	0
01	010	2002/315		Cooperação com fed. e assoc. humanitárias (Voluntários de Coimbra e Brasfemes)		80.010	80.000	80.000	80.000	80.000	80.000
01	010	2002/315	1	Transferências correntes	0102 040701	80.000	80.000	80.000	80.000	80.000	80.000
01	010	2002/315	2	Transferências de capital	0102 080701	10	0	0	0	0	0
01	010	2004/93		Reconstrução de muros de suporte e outras obras		241.309	223.907	81.231	81.231	81.231	81.231
01	010	2004/93	1	Acompanhamento, projecto e construção	0303 07010413	241.309	223.907	81.231	81.231	81.231	81.231

Balancete das Grandes Opções do Plano de 2010

Unid.: euro

Ob.	Prog.	Proj.		Designação	Classif. da Despesa	Financiamento Definido	Cabimento	Compromisso	Realizado do Ano	Realizado Total	Pago
		Ano/Nº	Acç								
01	010	2004/181		Acções de Recuperação/Calamidades		99.000	87.292	17.877	4.278	17.877	15.933
01	010	2004/181	1	Vias, viadutos, arnuamentos e obras complementares	0303 07030301	20.000	9.664	3.164	0	3.164	3.164
01	010	2004/181	3	Aluguer de maq., equip. e forn. materiais	0303 020208	79.000	77.628	14.713	4.278	14.713	12.769
01	010	2005/110		Deteção e intervenção precoce em situações de Incêndio Florestal - AGRIS (QCA III)		591	590	0	0	0	0
01	010	2005/110	3	Equipamento básico	11 7011002	591	590	0	0	0	0
01	010	2007/31		Execução do Plano Municipal de Defesa da Floresta Contra Incêndios		159.195	132.731	119.066	87.036	106.772	106.772
01	010	2007/31	1	Guia de Orientação para Gestão Florestal Sustentável	11 07011002	10	0	0	0	0	0
01	010	2007/31	2	Montagem de Torres de Vigilância e outras construções	11 07010413	10	0	0	0	0	0
01	010	2007/31	4	Programas de sensibilização de DFCI	11 02022599	10	0	0	0	0	0
01	010	2007/31	5	Programa Kits de 1ª Intervenção nas Juntas de Freguesia	11 02022599	10	0	0	0	0	0
01	010	2007/31	6	Plano de Gestão Florestal Municipal	11 02022599	10	0	0	0	0	0
01	010	2007/31	7	Plano de Recuperação de Áreas Ardidas	11 02022599	10	0	0	0	0	0
01	010	2007/31	8	Promoção de Zonas de Intervenção Florestal (ZIF)	11 02022599	10	0	0	0	0	0
01	010	2007/31	9	Projecto Biomassa Florestal	11 02022599	3.829	3.734	0	0	0	0
01	010	2007/31	10	Parques de Recolha de Material Lenhoso e Biomassa	11 07010413	10	0	0	0	0	0
01	010	2007/31	11	Cadastro Florestal	11 02022599	10	0	0	0	0	0
01	010	2007/31	12	Promoção do Mercado do Carbono - Int. QREN	11 02022599	10	0	0	0	0	0
01	010	2007/31	14	Criação de Pontos de Água	11 07010413	10	0	0	0	0	0
01	010	2007/31	15	Limpeza e beneficiação de caminhos	11 07030308	9.900	9.873	0	0	0	0
01	010	2007/31	16	Vigilância	11 07011002	10	0	0	0	0	0
01	010	2007/31	28	Limpeza e beneficiação de caminhos - Protocolo E.P.Eng. Tancos	10 07030308	135.246	109.029	108.971	87.036	106.772	106.772
01	010	2007/31	29	Desmatção de terrenos municipais	11 02022599	10.100	10.095	10.095	0	0	0
01	010	2008/2		Operacionalização do Gabinete Técnico Florestal (GTF) - protocolo c/ AFN		3.191	2.371	2.371	1.520	2.371	2.371
01	010	2008/2	1	Aquisição de equipamento técnico e administrativo	11 070109	800	0	0	0	0	0
01	010	2008/2	2	Elaboração e actualização de cartografia	11 02022599	10	0	0	0	0	0
01	010	2008/2	3	Acções de formação e treino no âmbito da DFCI	11 02022599	2.371	2.371	2.371	1.520	2.371	2.371
01	010	2008/2	4	Criação de um SIG de DFCI	11 02022599	10	0	0	0	0	0
01	010	2008/3		Caminhos de Fátima		30	0	0	0	0	0
01	010	2008/3	1	Material de sensibilização	11 020121	10	0	0	0	0	0
01	010	2008/3	2	Sinalização	11 07010409	10	0	0	0	0	0
01	010	2008/3	3	Criação de condições de segurança nas vias	11 02022599	10	0	0	0	0	0
01	010	2008/5		Banco de Voluntariado em Protecção Civil		510	435	0	0	0	0
01	010	2008/5	1	Formação	11 020215	10	0	0	0	0	0
01	010	2008/5	2	Seguros	11 02021204	500	435	0	0	0	0
01	010	2008/6		Protecção Civil e Segurança - Quando a juventude já passou		20	0	0	0	0	0
01	010	2008/6	1	Material tecnico	11 020121	10	0	0	0	0	0
01	010	2008/6	2	Material de sensibilização	11 020121	10	0	0	0	0	0
01	010	2009/37		Programa Interreg - IVC - IMPROVE (Int. QREN)		70	0	0	0	0	0
01	010	2009/37	1	Estudos	11 020214	10	0	0	0	0	0
01	010	2009/37	2	Seminários, workshops e reuniões	11 02022599	10	0	0	0	0	0
01	010	2009/37	3	Sensibilização e divulgação	11 02022599	10	0	0	0	0	0
01	010	2009/37	4	Equipamentos	11 070109	10	0	0	0	0	0
01	010	2009/37	5	Viagens e alojamentos	11 02022599	10	0	0	0	0	0
01	010	2009/37	6	Promoção	11 02022599	10	0	0	0	0	0
01	010	2009/37	7	Aquisição de serviços	11 02022599	10	0	0	0	0	0
01	010	2009/41		Plano Municipal de Emergência		60	0	0	0	0	0
01	010	2009/41	1	Estudos e documentos técnicos	11 020214	10	0	0	0	0	0
01	010	2009/41	2	Produção de cartografia	11 02022599	10	0	0	0	0	0
01	010	2009/41	3	Levantamento de meios e recursos mobilizáveis	11 02022599	10	0	0	0	0	0
01	010	2009/41	4	Estratégias para mitigação do risco	11 02022599	10	0	0	0	0	0
01	010	2009/41	5	Criação de cenários	11 02022599	10	0	0	0	0	0
01	010	2009/41	6	Informatização e operacionalização do Plano	11 070108	10	0	0	0	0	0
01	010	2009/42		PRODER - Programa de Desenvolvimento Rural (Int. QREN)		50	0	0	0	0	0
01	010	2009/42	1	Melhoria produtiva dos povoamentos	11 07010413	10	0	0	0	0	0
01	010	2009/42	2	Modernização e capacitação do sector florestal	11 07010413	10	0	0	0	0	0
01	010	2009/42	3	Minimização dos riscos	11 07010413	10	0	0	0	0	0
01	010	2009/42	4	Ordenamento e recuperação de povoamentos	11 07010413	10	0	0	0	0	0
01	010	2009/42	5	Valorização ambiental dos espaços florestais	11 07010413	10	0	0	0	0	0

Balancete das Grandes Opções do Plano de 2010

Unid.: euro

Ob.	Prog.	Proj.		Designação	Classif. da Despesa	Financiamento Definido	Cabimento	Compromisso	Realizado do Ano	Realizado Total	Pago
		Ano/Nº	Acç								
01	010	2009/44		Reconstrução do Pontão em Montessão (S. Martinho do Bispo)		20	0	0	0	0	0
01	010	2009/44	1	Projecto	0303 07010413	10	0	0	0	0	0
01	010	2009/44	2	Construção	0303 07010413	10	0	0	0	0	0
01	010	2010/24		Criação de equipa de sapedores florestais (co-fin Aut. Fl. Nac.)		57.510	54.889	54.889	54.813	54.813	51.697
01	010	2010/24	1	Aq. de viat. rep. e equip. a colocar na viatura	11 0701060204	40.000	39.550	39.550	39.550	39.550	39.550
01	010	2010/24	2	Combustíveis (def. no orç.)	11 02010202	10	0	0	0	0	0
01	010	2010/24	3	Equipamento básico	11 07011002	2.000	1.419	1.419	1.419	1.419	888
01	010	2010/24	4	Ferramentas e utensílios	11 070111	7.000	6.399	6.399	6.399	6.399	4.819
01	010	2010/24	5	Vestuário e artigos pessoais	11 020107	6.000	5.227	5.227	5.151	5.151	4.145
01	010	2010/24	6	Outros	11 020121	2.500	2.295	2.295	2.295	2.295	2.295
01	010	2010/25		Remodelação e ampliação da Casa Municipal da PC - QREN		220.034	72.546	72.546	0	0	0
01	010	2010/25	1	Estudos e projectos	0303 020214	20.034	0	0	0	0	0
01	010	2010/25	2	Construção	0303 07010301	200.000	72.546	72.546	0	0	0
01	010	2010/26		Plano de Emergência Cheias e Inundações - QREN		120.000	8.370	0	0	0	0
01	010	2010/26	1	Estudos, projectos e consultadoria	11 020214	89.000	0	0	0	0	0
01	010	2010/26	2	Equipamentos	11 07011001	25.000	6.750	0	0	0	0
01	010	2010/26	3	Formação específica	11 020215	6.000	1.620	0	0	0	0
01	010	2010/27		Plano de Emergência CUA e Acções sensibilização - QREN		119.169	14.596	14.596	0	0	0
01	010	2010/27	1	Estudos, projectos e consultadoria	11 020214	99.169	14.596	14.596	0	0	0
01	010	2010/27	3	Acções de sensibilização	11 020215	20.000	0	0	0	0	0
01	010	2010/28		Sistema de Gestão de Protecção Civil - QREN		154.656	0	0	0	0	0
01	010	2010/28	1	Equipamento e maquinaria	11 07011002	25.000	0	0	0	0	0
01	010	2010/28	2	Hardware	11 070107	25.487	0	0	0	0	0
01	010	2010/28	3	Software	11 070108	80.000	0	0	0	0	0
01	010	2010/28	4	Prestação de serviços	11 02022599	24.169	0	0	0	0	0
01	010	2010/38		Deteção Incêndios em edifícios		10	0	0	0	0	0
01	010	2010/38	1	Aquisição/reparação de centrais	0303 07011002	10	0	0	0	0	0

5.4.2. ESTRUTURAÇÃO DO TERRITÓRIO E DESENVOLVIMENTO SÓCIO-ECONÓMICO

O Objectivo 02 “Estruturação do Território e Desenvolvimento Sócio-Económico”, com uma despesa cabimentada no valor de 15.944.229 € por cabimentos, de 86,47 % reparte-se pelos seguintes nove Programas:

02 001	“Desenvolvimento Económico e Apoio à Actividade Empresarial”
02 002	“Fomento da Actividade Sócio - Económica e Localiz. Empresarial”
02 003	“Dinamização e Promoção do Turismo”
02 004	“Acessibilidades/Vias Estruturantes”
02 005	“Acessibilidades/Vias Complementares”
02 006	“Ordenamento de Tráfego e Circulação”
02 007	“Conservação e Manutenção de Vias”
02 008	“Eléctrico Rápido de Superfície (MLM)”
02 009	“Equipamentos e Infra-Estruturas Estruturantes (Outros)”

02 001 Programa de “Desenvolvimento Económico e Apoio à Actividade Empresarial”

No âmbito do Programa de “Desenvolvimento Económico e Apoio à Actividade Empresarial”, foram desenvolvidas as seguintes actividades:

Código G.O.P.: 02 001 2002/164 – Observatório Económico do Concelho

- Acção 1: Criação e/ou actual. base de dados e serviços diversos
 - Despesa comprometida no valor de 5.892,70 €.

Código G.O.P.: 02 001 2002/319 – Participações diversas

- Acção 13: Coimbra Inovação Parque
 - Despesa realizada no valor de 200.000,00 €.
- Acção 25: AREAC, Ag. Reg. Energia Amb. Centro
 - Esta acção destina-se ao pagamento da quota anual da CMC na Agência Regional de Energia e Ambiente do Centro.
 - Foram comprometidos e pagos 10.000 €, correspondentes às quotas de 2009 e 2010.
- Acção 27: Associação Nacional de Municípios
 - Despesa realizada e paga no valor de 6.329,00 €.
- Acção 29: Associação Portuguesa de Planeadores Território
 - Despesa comprometida no valor de 2.400,00 €.
- Acção 34: Riscos/Associação Portuguesa de Riscos, Prevenção e Segurança
 - Despesa realizada e paga no valor de 100,00 €.
- Acção 39: Assoc. Port. Municípios Centro Histórico
 - Despesa realizada no montante de 1.097,36 € referente à quota de 2010 da Associação Portuguesa dos Municípios com Centro Histórico.
- Acção 43: Coimbra Vita, ADR, AS
 - Despesa realizada e paga no valor de 7.500,00 €.

Código G.O.P.: 02 001 2002/364 – Parque Industrial de Taveiro

- Acção 2: Loteamento – 3.ª fase
 - Acção concluída c/ registo dos novos lotes na CRPC em 20.11.07.

Código G.O.P.: 02 001 2008/127 – Comunidade Intermunicipal do Baixo Mondego CIM-BM

- Acção 1: Aquisição serviços
 - Despesa realizada e paga no valor de 14.800,00 €.
- Acção 5: Transf. para a CIM-BM (da extinta GAMC)
 - Despesa realizada e paga no valor de 110.824,34 €.

Código G.O.P.: 02 001 2010/55 – Projecto Coimbra FINICIA

- Acção 3: Aquisição de serviços

- Despesa realizada e paga no valor de 2.950,00 €.

Balancete das Grandes Opções do Plano de 2010

Unid.: euro

Ob.	Prog.	Proj.		Designação	Classif. da Despesa	Financiamento Definido	Cabimento	Compromisso	Realizado do Ano	Realizado Total	Pago
		Ano/Nº	Acç								
02				ESTRUT. TERRITÓRIO E DESENV. SÓCIO-ECON.		18.439.107	15.944.229	10.631.670	4.954.897	7.314.557	6.441.926
02	001			Desenv. Económico Apoio Act. Empresarial		559.958	415.893	361.893	138.151	353.601	153.601
02	001	2002/161		Apoio ao Investidor e à Actividade Empresarial (Coimbra Mais Investimento)		10	0	0	0	0	0
02	001	2002/161	3	Promoção e divulgação Via Verde Investimento	0901 02022599	10	0	0	0	0	0
02	001	2002/164		Observatório Económico do Concelho		5.893	5.893	5.893	0	0	0
02	001	2002/164	1	Criação e/ou actual. base de dados e serv. div.	0901 02022599	5.893	5.893	5.893	0	0	0
02	001	2002/319		Participações diversas		231.030	228.236	227.426	12.526	225.026	25.026
02	001	2002/319	1	Lar, S.A.	0103 09070101	10	0	0	0	0	0
02	001	2002/319	2	Lusitânia Gás, SA	0103 09070102	10	0	0	0	0	0
02	001	2002/319	3	Odabarca, SA	0103 09070103	10	0	0	0	0	0
02	001	2002/319	4	MAC, S.A.	0103 09070104	10	0	0	0	0	0
02	001	2002/319	5	Assoc. Técnico de Coimbra	0103 09070105	10	0	0	0	0	0
02	001	2002/319	6	Assoc. Desenv. Regional Coimbravita, S.A.	0103 09070106	10	0	0	0	0	0
02	001	2002/319	7	Outras participações (Privadas)	0103 09070199	10	0	0	0	0	0
02	001	2002/319	8	ERSUC, SA	0103 09070201	10	0	0	0	0	0
02	001	2002/319	9	Metro Mondego	0103 09070202	10	0	0	0	0	0
02	001	2002/319	11	Prodeso, Lda	0103 09070204	10	0	0	0	0	0
02	001	2002/319	12	Agência para a Promoção da Baixa (def. proj. 02 002 2004/30)	0103 09070206	10	0	0	0	0	0
02	001	2002/319	13	Coimbra Inovação Parque	0103 09070207	200.000	200.000	200.000	0	200.000	0
02	001	2002/319	14	Coimbra Região Digital	0103 09070299	10	0	0	0	0	0
02	001	2002/319	15	Sociedade de Gestão Parques Empresariais	0103 09070299	10	0	0	0	0	0
02	001	2002/319	17	Participação na Gestão do Mercado D.Pedro V	0103 09070299	10	0	0	0	0	0
02	001	2002/319	18	T.C. - Turismo de Coimbra E.M.	0103 09070299	10	0	0	0	0	0
02	001	2002/319	20	AC, Águas de Coimbra, E.M.	0103 09070209	10	0	0	0	0	0
02	001	2002/319	21	Águas do Mondego, S.A. (def. proj. 01 005 2005/98)	0103 09070208	10	0	0	0	0	0
02	001	2002/319	22	Municipia, S.A. (def. no proj. 01 002 2002/326)	0103 09070299	10	0	0	0	0	0
02	001	2002/319	23	WRC - Portal da Região Centro	0103 09070299	10	0	0	0	0	0
02	001	2002/319	24	Sociedade Reabilitação Urbana (def. proj. 02 009 2005/99)	0103 09070299	10	0	0	0	0	0
02	001	2002/319	25	AREAC, Ag. Reg. Energia Amb. Centro	0102 02022599	10.000	10.000	10.000	5.000	10.000	10.000
02	001	2002/319	27	Associação Nacional de Municípios	0102 02022599	6.650	6.329	6.329	6.329	6.329	6.329
02	001	2002/319	29	Associação Portuguesa de Planeadores Território	0300 02022599	2.420	2.400	2.400	0	0	0
02	001	2002/319	30	Fundação Museu da Ciência	0103 09070299	10	0	0	0	0	0
02	001	2002/319	31	Associação Rota da Bairrada	0102 02022599	10	0	0	0	0	0
02	001	2002/319	32	Outras participações (públicas)	0103 09070299	10	0	0	0	0	0
02	001	2002/319	34	Riscos / Associação Portuguesa de Riscos, Prevenção e Segurança	0011 02022599	100	100	100	100	100	100
02	001	2002/319	35	Comunidade Intermunicipal do Baixo Mondego (def. proj. 02 001 2008/127)	0102 040701	10	0	0	0	0	0
02	001	2002/319	36	Associação Qualifica	06 02022599	10	0	0	0	0	0
02	001	2002/319	37	CIDEU	0102 02022599	3.000	810	0	0	0	0
02	001	2002/319	38	Assoc. Port. Apoio à Vitima/Assoc. Integrar	0401 02022599	10	0	0	0	0	0
02	001	2002/319	39	Assoc. Port. Municípios Centro Histórico	15 02022599	1.100	1.097	1.097	1.097	1.097	1.097
02	001	2002/319	43	Coimbra Vita, ADR, S.A.	0102 040102	7.500	7.500	7.500	0	7.500	7.500
02	001	2002/364		Parque Industrial de Taveiro		30.020	8.100	0	0	0	0
02	001	2002/364	1	Requalificação Ambiental e Urbana	0303 07010413	30.000	8.100	0	0	0	0
02	001	2002/364	2	Loteamento - 3ª fase	0901 02022599	10	0	0	0	0	0
02	001	2002/364	3	Projecto lote serviços comuns	0901 07010307	10	0	0	0	0	0

Balancete das Grandes Opções do Plano de 2010

Unid.: euro

Ob.	Prog.	Proj.		Designação	Classif. da Despesa	Financiamento Definido	Cabimento	Compromisso	Realizado do Ano	Realizado	Pago
		Ano/Nº	Acç							Total	
02	001	2002/365		Loteamento Industrial de Eiras		30	0	0	0	0	0
02	001	2002/365	1	Aquisição de terrenos (def. proj. 01 002 2002/328)	0301 070101	10	0	0	0	0	0
02	001	2002/365	4	Estudo e adaptação à nova estrutura viária da zona	0301 02022599	10	0	0	0	0	0
02	001	2002/365	5	Estudos preparatórios lote serviços comuns	0901 07010307	10	0	0	0	0	0
02	001	2002/366		Zona Industrial de Vilela - Fornos		10	0	0	0	0	0
02	001	2002/366	1	Est. viária e dinamização de iniciativas	0901 02022599	10	0	0	0	0	0
02	001	2002/367		Zona Industrial de Eiras - 2ª Fase		10	0	0	0	0	0
02	001	2002/367	1	Estrutura viária e iniciativas	0901 02022599	10	0	0	0	0	0
02	001	2004/106		Parque Empresarial de Palheira		10	0	0	0	0	0
02	001	2004/106	2	Construção	0901 07010413	10	0	0	0	0	0
02	001	2008/83		Loteamento Industrial da Arroiteia		40.010	10.800	0	0	0	0
02	001	2008/83	2	Projecto	0303 07030301	10	0	0	0	0	0
02	001	2008/83	3	Construção	0301 07010413	40.000	10.800	0	0	0	0
02	001	2008/85		I - Techpartner / I Centro - parceria com a U.C.		10	0	0	0	0	0
02	001	2008/85	1	Aquisição de serviços	0102 02022599	10	0	0	0	0	0
02	001	2008/127		Comunidade Intermunicipal do Baixo Mondego CIM-BM		125.855	125.624	125.624	125.624	125.624	125.624
02	001	2008/127	1	Aquisição de serviços	0102 02022599	15.000	14.800	14.800	14.800	14.800	14.800
02	001	2008/127	2	Contribuição para o Orçamento da CIM-BM	0102 040701	10	0	0	0	0	0
02	001	2008/127	3	Transferências correntes/contratualização - PORC/QREN	0102 040701	10	0	0	0	0	0
02	001	2008/127	4	Transferências de capital/contratualização - PORC/QREN	0102 080701	10	0	0	0	0	0
02	001	2008/127	5	Transf. para a CIM-BM (da extinta GAMC)	0102 040701	110.825	110.824	110.824	110.824	110.824	110.824
02	001	2009/66		Parque Empresarial Coimbra - Norte		20	0	0	0	0	0
02	001	2009/66	1	Elaboração do Plano de Pormenor	0301 02022599	10	0	0	0	0	0
02	001	2009/66	2	Aprovação/Divulgação e ratificação	0301 02022599	10	0	0	0	0	0
02	001	2009/68		Parque Empresarial de Lamarosa - Andorinha		30	0	0	0	0	0
02	001	2009/68	1	Estudos preparatórios	0301 020214	10	0	0	0	0	0
02	001	2009/68	2	Projecto	0303 07010413	10	0	0	0	0	0
02	001	2009/68	3	Construção	0303 07010413	10	0	0	0	0	0
02	001	2010/54		Apoio à Competitividade das Explorações Rurais		20	0	0	0	0	0
02	001	2010/54	1	Construção e requalificação de caminhos agrícolas	14 07030308	10	0	0	0	0	0
02	001	2010/54	2	Electrificação Rural	14 07010404	10	0	0	0	0	0
02	001	2010/55		Projecto Coimbra FINICIA		127.000	37.240	2.950	0	2.950	2.950
02	001	2010/55	1	Constituição do Fundo FINICIA	0102 090601	100.000	27.000	0	0	0	0
02	001	2010/55	2	Transferências correntes ACIC	0102 040701	22.000	5.940	0	0	0	0
02	001	2010/55	3	Aquisição de serviços	0102 02022599	5.000	4.300	2.950	0	2.950	2.950

02 002 Programa de “Fomento Act. Sócio-Económica e Local. Empresarial”

No âmbito do Programa “Fomento Act. Sócio-Económico e Local. Empresarial, foram realizadas as seguintes actividades:

Código G.O.P.: 02 002 1999/12 – Proj. Revitalização da Área Central (URBCOM–2ª Fase)

- Acção 1: Mobiliário urbano (bancos, pap., quiosques, etc)
 - Concretização do fornecimento.
 - Despesa comprometida no montante de 1.643,15 € relativo ao fornecimento.

Código G.O.P.: 02 002 2002/179 – Feiras e Mercados

- Acção 3: Certames, feiras comerciais, industrial e outros
 - Despesa realizada e paga no valor de 100.000,00 €.
- Acção 4: Certames, feiras e outros – Transf. Juntas de Freguesia
 - Despesa realizada e paga no valor de 25.000,00 €.

Código G.O.P.: 02 002 2004/107 – Mercado D. Pedro V

- Instalações
 - Instalações - Houve necessidade de dar continuidade à execução de diversos trabalhos de manutenção dos equipamentos existentes no Mercado Municipal, tanto ao nível das Câmaras de Refrigeração e da Máquina de Gelo em Escama, bem como a execução de trabalhos de manutenção dos Elevadores para o público, dos Elevadores Monta-Cargas e das Escadas Rolantes, das Caldeiras de Aquecimento, bem assim como do Sistema de Refrigeração do Mercado, mais concretamente, a limpeza e manutenção dos Aspersiones existentes no telhado do edifício do Mercado, assim como a manutenção e limpeza dos Vãos de Exterior e dos Pisos dos Cais de Carga e Descarga, procedendo ainda à manutenção das instalações sanitárias e dos equipamentos de distribuição de água e recolha de efluentes, designadamente os seguintes trabalhos:
 - ♦ Foi efectuado um ajuste directo, empresa que efectua as reparações e respectiva manutenção das Câmaras de Frio e da Máquina de Gelo do Mercado, para uma reparação na máquina de gelo em Escama, constituindo-se pelo “Fornecimento e aplicação de sonda do evaporador, mão-de-obra e deslocação”.
 - ♦ Foi efectuado um ajuste directo, para uma reparação da máquina de gelo, com “Fornecimento e aplicação de cristais siliphos, housing transparente e célula pentek no doseador, mão-de-obra e deslocação”.
 - ♦ Foi efectuada a aquisição de duas molas de solo sem paragem para substituição/reparação das Portas de Entrada do edifício do Mercado Municipal
 - ♦ Foram recuperados alguns autoclismos e torneiras das instalações sanitárias existentes tendo sido efectuada a reparação e/ou substituição dos equipamentos respeitantes à distribuição de água e recolha de efluentes.
 - ♦ Foram recuperados e substituídos alguns equipamentos instalados, como os secadores de mão, lâmpadas e interruptores eléctricos, suportes de papel higiénico e fechos das portas interiores dos WC's.
 - ♦ Foram adquiridos e aplicados toalheiros de papel em z para higienização das mãos, em vários locais do edifício como no cais de carga e descarga e nos WC's do sector do peixe.
 - ♦ Foram substituídas mais algumas torneiras com sistema de bloqueamento por cadeado, entretanto danificadas, existentes em vários pontos do edifício, aplicadas para uso exclusivo dos serviços de limpeza do Mercado.
 - ♦ Foram realizadas diversas reparações nos portões dos cais de carga e descarga e das diversas portas existentes no edifício, designadamente com a reparação, substituição e afinação das respectivas fechaduras.
 - ♦ Foi dada continuidade ao processo de substituição das lâmpadas existentes nas diversas luminárias e pontos de iluminação do edifício, tanto do interior como do exterior do Mercado Municipal, designadamente das que esgotaram o seu tempo de vida útil, que é de aproximadamente dois anos.
 - ♦ Foram adquiridas e aplicadas molas de pressão normal, com braço, tipo “Vaivém”, e ainda, substituídas as entretanto danificadas, em grande parte das portas interiores e exteriores do Mercado Municipal.
 - Mantiveram-se os contratos de prestação de serviços permanentes do Mercado Municipal, relacionados com a Manutenção dos Elevadores de público, dos Elevadores Monta-Cargas e das Escadas Rolantes, com a Manutenção dos Extintores de Incêndio, com o Serviço Básico de Televisão, com a Manutenção das Câmaras de Refrigeração e da Máquina de Produção de Gelo em Escama, bem assim como os contratos relacionados com a Manutenção dos Serviços de Limpeza e dos Serviços de Segurança e Vigilância do Mercado Municipal D. Pedro V.
- Colaboração dos serviços Municipais no Mercado:
 - O empréstimo de dois pinheiros e seus respectivos suportes para a decoração de Natal do edifício do Mercado Municipal D. Pedro V.
 - O apoio na limpeza da calçada nos cais de carga e descarga, onde se processa a recolha do lixo do Mercado Municipal.
 - A intervenção urgente para reparação do pavimento que se encontrava gravemente danificado no acesso ao Parque de Estacionamento Sul do Mercado Municipal.
 - Pareceres técnicos, na sequência de diversos pedidos dos operadores dos talhos especiais do Mercado, para serem reclassificados como Talhos Gerais, solicitando o averbamento nos seus alvarás a comercialização de outros produtos.
 - Acautelar, em articulação com os serviços do Mercado Municipal, o cumprimento das normas e regras regulamentares por parte dos operadores e produtores do Mercado Municipal D. Pedro V.
 - Acautelar a ocorrência de alguma desordem durante o período matinal, em especial antes da abertura ao público do Mercado, no dia 26 de Outubro de 2010, dia da realização da “Latada”.
 - Acautelar quanto à presença frequente e abusiva de arrumadores nos vários estacionamentos do Mercado Municipal.

- Acautelar a realização da comercialização de ceras e flores no âmbito da celebração do “Dia de Todos os Santos” nos locais tradicionais e no espaço exterior do Mercado, junto ao Elevador Panorâmico, uma vez que o Mercado se encontra encerrado.
 - Acautelar quanto à presença permanente de mendigos nas várias entradas do edifício do Mercado, que perturbam a entrada e saída dos utentes e operadores, provocando a exasperação dos transeuntes.
 - Acautelar a acumulação de estudantes num dos acessos ao estacionamento subterrâneo do Mercado Municipal, que se protegem da chuva e procuram um local onde seja permitido fumar, dificultando a passagem dos utentes do estacionamento, o que provoca alguns atritos e mau estar desnecessários.
- Concessões:
- Foram aceites três desistências, de outros tantos operadores, relativamente às concessões que possuíam no Mercado, tendo sido uma dessas desistências efectuada apenas no dia 27 de Dezembro de 2010, o que, em termos de receitas apenas se irá reflectir em 2011. Continua a verificar-se a tendência por parte dos operadores, dada a situação económica do país e em especial a dificuldade que atravessa o comércio tradicional, bem como as cada vez maiores exigências técnicas e higio-sanitárias de que o sector alimentar tem vindo a ser alvo, a procurarem outras fontes de rendimento e consequentemente a desistirem das suas concessões.
 - Foram solicitadas e concedidas cinco Permutas de Concessões, sendo quatro de Bancas (do sector de peixe fresco) e uma de Lojas Interiores (do sector de fruta).
 - Foram solicitados nove averbamentos nos alvarás de concessões no Mercado, tendo sido deferidos oito averbamentos para Talho Geral e indeferido um averbamento para venda de lacticínios frescos num estabelecimento de Mercearia e Talho Especial.
 - Foram emitidas três 2.as Vias de Alvarás de concessões no Mercado.
 - Foram solicitadas quatro transmissões de concessões, tendo sido deferida e concluída apenas uma transmissão de concessão de um operador particular, em nome individual para o nome de pessoa colectiva, tendo sido indeferido um pedido de transmissão da concessão para 3.ª pessoa (pessoa estranha ao Mercado Municipal), foi ainda solicitada pela mesma operadora uma nova transmissão da concessão, desta feita, de nome individual para o nome de pessoa colectiva, que se encontra deferida mas a aguardar conclusão. Foi também solicitada em 16 de Dezembro de 2010 uma transmissão de concessão, que se encontra a aguardar deferimento.
- Medidas de Reorganização Interna:
- Foi dada continuidade ao controlo diário da assiduidade dos operadores, no sentido de verificar o cumprimento do Regulamento em vigor e de, nos casos aplicáveis, se propor a caducidade da autorização de ocupação e exploração dos locais de venda.
 - Foi dada continuidade ao controlo diário e semanal da quantidade de gelo vendido aos operadores de peixe fresco, de forma a ser contabilizado o valor do gelo em escama fornecido mensalmente, juntamente com as rendas mensais das concessões desses operadores.
 - Foi dada continuidade à melhoria da eficácia da comercialização de bilhetes dos produtores, seu controlo e verificação, para ocupação das bancas pelos produtores agrícolas para a venda dos seus produtos.
 - Foi dada continuidade ao programa de registo de anomalias detectadas no edifício, que emite um documento denominado “Ordem de serviço”, de forma a melhor acompanhar o tipo de anomalias existentes, o tempo de reparação e/ou a substituição, reincidências pelo mesmo motivo, etc..
 - Foi dada continuidade ao programa de registo de necessidades, ao nível da limpeza, detectadas no edifício, que emite um documento designado por “Plano de Higiene e Limpeza”, de forma a registar e controlar os procedimentos respeitantes à empresa de limpeza contratada, nomeadamente, o tempo de limpeza, os locais a ser limpos diária ou semanalmente, as falhas no serviço de limpeza e as reincidências pelo mesmo motivo, etc..
 - Foi dada continuidade ao registo no programa criado para gestão de stocks do Mercado, nomeadamente quanto à gestão de lâmpadas, ferragens, material de escritório, papel higiénico, sacos de lixo, entre outros, possibilitando por um lado a melhor adequação de recursos e por outro evitar rupturas de stocks.
 - Foi dada continuidade ao processo pelo qual os operadores permanentes do Mercado e seus funcionários, da área alimentar, demonstram possuir Ficha de Aptidão Médica e cujo registo consta da base de dados informática existente nos serviços.
 - Foi dada continuidade à obrigatoriedade de cada operador permanente da área alimentar, excepto bancas, possuir contrato de prestação de serviços para o controlo individual contra pragas.
 - Foi prestado apoio a todos os operadores permanentes e produtores agrícolas, quanto ao Controlo Metrológico obrigatório dos equipamentos de pesagem. Estes serviços recolheram todos os dados relativos a estes equipamentos, inserindo-os na base de dados informática, sendo preenchidos os requerimentos a dirigir individualmente, conforme opção do operador ou produtor, à Direcção Regional do Centro do Ministério da Economia ou a um aferidor privado. Posteriormente, estes serviços colaboraram ainda com o referido aferidor privado, que se deslocou ao Mercado a pedido dos operadores e produtores, cedendo-lhe um gabinete para o efeito e tendo acompanhado todo o processo junto daqueles operadores e produtores.
 - Foi dada continuidade ao processo pelo qual são registadas em mapa mensal, as temperaturas registadas nas câmaras de frio do Mercado, durante vários períodos do dia e da noite.
 - Foi dada continuidade ao procedimento de inscrição e renovação da inscrição dos produtores, habilitando-os com novos cartões de produtor, nos quais se encontram designados, entre outros dados, os produtos que comercializa, bem como a validade desses cartões.
 - Procedeu-se ainda à contínua actualização do Sistema de Informação ao Público e Gestão Ambiental, que consiste no registo de temperaturas interiores e exteriores do Mercado, actualização do sistema de videovigilância, do melhoramento do circuito interno de TV, designado por “Canal Mercado”, na dinamização/actualização da página web com toda a informação sobre o Mercado, história, seus operadores e produtos disponíveis no Mercado Municipal D. Pedro V, em <http://mercados.cm-coimbra.pt> e de um quiosque multimédia com acesso à página web do Mercado Municipal D. Pedro V, e outros sites pertencentes à Câmara Municipal de Coimbra.
- No âmbito da dinamização do Mercado Municipal D. Pedro V, foram disponibilizadas temporariamente, com isenção de qualquer taxa, a diversas entidades algumas lojas ou espaços, tais como:
- Foi autorizada a utilização da Loja Interior J1 a um grupo de alunos do 5.º Ano da Faculdade de Medicina da Universidade de Coimbra, para a realização de acções de rastreio dos níveis de glicémia, colesterol, tensão arterial e outros parâmetros de diagnóstico, nos dias 10 e 17 de Abril de 2010.
 - Foi autorizada a utilização da Loja Interior J1 a um grupo de estudantes do 4.º Ano de Ciências Farmacêuticas da Faculdade de Farmácia da Universidade de Coimbra, para a realização de acções de rastreio de doenças cardiovasculares, nos dias 8 e 15 de Abril de 2010.
 - Foi autorizada a utilização da Loja Interior J1 a um grupo de estudantes do 4.º Ano do Mestrado Integrado da Faculdade de Farmácia da Universidade de Coimbra, para a realização de acções de rastreio dos níveis de glicémia e colesterol, nos dias 29 e 30 de Abril e 1 de Maio de 2010.

- Foi autorizada a utilização da Loja Interior J1 a um grupo de estudantes do 4.º e 5.º Anos do Mestrado integrado em Medicina da Faculdade de Medicina da Universidade de Coimbra, para a realização de ações de rastreio de doenças cardiovasculares, nos dias 14,21 e 28 de Outubro de 2010.
 - Foi autorizada a utilização da Loja Interior J1 a um grupo de estudantes do 5.º Ano de Medicina da Faculdade de Medicina da Universidade de Coimbra, para a realização de ações de rastreio de Hipertensão Arterial, Hiperglicémia e Obesidade, nos dias 6 e 7 de Outubro e 11 e 12 de Novembro de 2010.
 - Foi autorizada a utilização da Loja Interior J1 a um grupo de alunos do 5.º Ano de Medicina da Faculdade de Medicina da Universidade de Coimbra, para a realização de ações de rastreio de Índice de Massa Corporal, Tensão Arterial, Glicémia e Colesterol, nos dias 19 e 20 de Novembro de 2010.
 - Foi autorizada a utilização da Loja Interior J1 a um grupo de estudantes do 5.º Ano de Medicina da Faculdade de Medicina da Universidade de Coimbra, para a realização de ações de rastreio de Hipertensão Arterial, Hiperglicémia e Obesidade, nos dias 18 e 25 de Novembro de 2010.
 - Foi autorizada a utilização da Loja Interior J1 a um grupo de estudantes do 3.º e 4.º Anos de Ciências Farmacêuticas da Faculdade de Farmácia da Universidade de Coimbra, para a realização de ações de rastreio da Tensão Arterial, Glicémia e IMC nos dias 3 e 4 de Dezembro de 2010.
 - Foi autorizada a utilização da Loja Interior J1 a um grupo de estudantes do 4.º Ano de Ciências Farmacêuticas da Faculdade de Farmácia da Universidade de Coimbra, para a realização de ações de rastreio para avaliação do índice de massa corporal, obesidade, glicémia e hipertensão arterial, nos dias 10, 11, 17 e 18 de Dezembro de 2010.
- Outras actividades:
- Foi prestada colaboração ao Instituto Ambiente e Vida do Departamento de Botânica da Universidade de Coimbra na realização de um programa de recolha de informações sobre o volume e proveniência dos miscaros (*tricholoma favovirens*) comercializados no Mercado Municipal;
 - Foi disponibilizada a colaboração do Mercado, seus responsáveis e Médica Veterinária Municipal, para a realização de estágios profissionais por parte de Licenciados em Engenharia Alimentar, Agro-Pecuária e Gestão Ambiental, bem como para a realização de estágios curriculares de alunos que frequentam cursos nas mesmas áreas.
 - Foi autorizado o pedido de filmagens no Mercado Municipal, efectuado por uma aluna do 3.º Ano de Comunicação Social da Escola Superior de Educação de Coimbra, no âmbito de uma cadeira de jornalismo.
 - Foi autorizado o pedido efectuado pela Escola Jaime Cortesão para trazer alguns alunos às instalações do Mercado Municipal no dia 24 de Março de 2010, para lerem poesia, actividade inserida na comemoração do “Dia Mundial da Poesia”.

Estatísticas:

Descrição da estatística	2009		2010		Variação 09/10	
	Unid.	Quant./Valor	Unid.	Quant./Valor	%	Quant./Valor
Operadores fixos/Nome individual	Média/ano	121	Média/ano	118	-2%	-3
Operadores fixos/Nome colectivo	Média/ano	17	Média/ano	18	6%	1
Receitas operadores fixos/Nome individual	€	71.538,85	€	69.587,38	-3%	-1.951,47 €
Receitas operadores fixos/Nome colectivo	€	26.305,72	€	28.479,01	8%	2.173,29 €
Permutas de locais de venda	Unidade	31,00	Unidade	5,00	-84%	-26
Receitas de permutas	€	0,00	€	454,18	100%	454,18 €
Transmissões nos termos do artº 12º concluídas em 2010	Unidade	0,00	Unidade	1,00	100%	2
Receitas de transmissão	€	0,00	€	1.420,99	100%	1.420,99 €
Pedidos de novos averbamentos e 2ª Via de Alvarás de concessão	Unidade	26	Unidade	12	-54%	12
Desistências de operadores	Unidade	10	Unidade	2	-80%	-8
Deliberações de caducidade de concessões	Unidade	0	Unidade	0	0%	0
Atribuições de concessões nos termos do artº 10º	Unidade	0	Unidade	0	0%	0
Nº produtores inscritos	Unidade	512	Unidade	522	2%	10
Nº produtores activos	Unidade	265	Unidade	251	-5%	-14
Receita produtores	€	19.296,35	€	16.359,68	-15%	-2.936,67 €
Bilhetes vendidos produtores:	Unidade	25.249	Unidade	18.940	-25%	-6309
Fornecimento de Gelo	€	2.916,20	€	4.626,30	59%	1.710,10 €
Volume de Fornecimento de Gelo	Kg	41.660	Kg	66.090	59%	24430
Caixa de sugestões/reclamações	Unidade	5	Unidade	2	-60%	-3
Particularidades						
Sanitários						
Sabonete liquido consumido	Litros	240	Litros	120	-50%	-120
Papel higiénico (Rolo Jumbo)	Média/mês	396	Média/mês	460,83	16%	65
Sacos plásticos p/lixo	Média/mês	855	Média/mês	821,00	-4%	-34
Lâmpadas substituídas (773 lâmpadas na totalidade, de 21 referências diferentes)	Média/mês	188	Média/mês	127	-32%	-61

- Na avaliação dos presentes valores é relevante o facto de uma franja de operadores do mercado possuírem já uma idade avançada, razão pela qual surgem algumas desistências, a que se deve juntar, em termos de condicionantes externas, a situação do comércio tradicional em geral que demonstra uma situação menos favorável, no entanto verificou-se um decréscimo de pedidos face aos anos anteriores.
- No caso do aumento de operadores fixos em nome colectivo, verificou-se transmissão de uma concessão de nome individual para colectivo;
- Relativamente a permutas, verificou-se um decréscimo, em 2010, explicado pela mudança do sector de vestuário para o piso 1, em 2009. No entanto, se a comparação for feita ao nível das receitas, verifica-se um aumento, dado que as permutas em 2009, foram de iniciativa camarária e isentas de taxa. Em 2010, verificou-se a necessidade de alguns operadores, fazerem face às dificuldades nas vendas e tentarem melhorar as condições de venda através da troca/permuta de lugar, o que, no caso do mercado, normalmente, provoca uma sucessão de pedidos idênticos, quer por motivos de seguimento, quer para aproveitar os lugares desocupados por outros que mudaram de lugar;
- Houve, mais uma vez, um crescimento do número de produtores agrícolas inscritos, apesar de se ter registado uma redução do número de bilhetes vendidos e conseqüente redução nas receitas de bilhetes de venda pelos produtores agrícolas. Este facto, explica-se pelo significativo aumento das taxas aplicáveis, e que provocou uma tendência para um aumento de venda de bilhetes acidentais e deterioramento dos bilhetes marcados, antes era ao contrário, neste caso o aumento teve efeito perverso, com conseqüência para uma diminuição total nas receitas.
- Durante o ano de 2010 manteve-se a actualização da base de dados existente efectuou-se uma reinscrição de produtores agrícolas, que passou por apresentação de novas Declarações de Produtores Agrícolas, emitidas pela DRABL. Conseqüente, com a actualização da base de dados existente, dos 522 inscritos, apenas actualizaram os dados 251, sendo que apenas estes estão actualmente em condições de poderem vender neste mercado.
- Relativamente á cobrança de taxas pelo fornecimento de gelo aos operadores do sector de peixe fresco, este ano houve um aumento significativa no fornecimento, não por maior procura, mas por motivo de não terem existido grandes avarias neste equipamento e que provocasse a sua paragem prolongada, tal como aconteceu em 2009;
- No que se refere a pedidos de averbamento, foi aberto o precedente quanto á possibilidade dos talhos puderem comercializar várias qualidades de carnes frescas, assim houve 8 pedidos de averbamento como Talho Geral, no mesmo seguimento do ano anterior.
- Relativamente ao consumo de bens de utilização em sanitários e espaços comuns, houve um esforço, que permitiu a redução do consumo, exceptuado a papel higiénico que aumentou significativamente a partir de Setembro, fruto de um novo fornecimento, cujos rolos passaram de 490 gramas para 295gramas/rol.
- Acção 1: Proj. e obras de requalificação
 - Beneficiação e Conservação de Bancas
 - ◆ Abertura de Concurso (despacho 16/12/2010);
 - Substituição e montagem de serralharias diversas
 - ◆ Abertura de Concurso (despacho 16/12/2010)
- Acção 4: Publicidade e animação
 - Despesa realizada e paga no valor de 2.376,00 €.

Código G.O.P.: 02 002 2009/63 – Protocolo de Colaboração com a U.C. – Inovação, Empreendedorismo e Formação

- Acção 1: Transferências correntes
 - Despesa realizada e paga no valor de 25.000,00 €.

Código G.O.P.: 02 002 2009/67 – Promoção do Comércio Tradicional

- Acção 1: Agência Promoção da Baixa – apoio
 - Despesa realizada e paga no valor de 50.000,00 €.

Balancete das Grandes Opções do Plano de 2010

Unid.: euro

Ob.	Prog.	Proj.		Designação	Classif. da Despesa	Financiamento Definido	Cabimento	Compromisso	Realizado do Ano	Realizado Total	Pago
		Ano/Nº	Acç								
02	002			Fomento Act. Sócio-Económica Local. Económica		264.548	247.401	204.034	150.000	202.376	202.376
02	002	1999/12		Proj. Revit. da Área Central (URBCOM 2ª fase)		1.658	1.658	1.658	0	0	0
02	002	1999/12	1	Mobiliária urbano (bancos, pap. quiosques, etc.)	15 07011002	1.658	1.658	1.658	0	0	0
02	002	2002/152		Tecnopolo		765	207	0	0	0	0
02	002	2002/152	2	Acesso aoTecnopolo 1ª fase - Vale das Flores (projecto e obra) - ITECONS	0303 07030301	765	207	0	0	0	0
02	002	2002/179		Feiras e Mercados		125.010	125.000	125.000	125.000	125.000	125.000
02	002	2002/179	1	Manutenção e investimentos diversos	0303 07010303	10	0	0	0	0	0
02	002	2002/179	3	Certames, feiras Comerciais, industriai e outros	0102 040701	100.000	100.000	100.000	100.000	100.000	100.000
02	002	2002/179	4	Certames, feiras e outros - Transf. Juntas de Freguesia	0102 0405010299	25.000	25.000	25.000	25.000	25.000	25.000
02	002	2004/107		Mercado D. Pedro V		62.095	45.537	2.376	0	2.376	2.376
02	002	2004/107	1	Proj. e obras de requalificação	0901 07010303	52.025	41.136	0	0	0	0
02	002	2004/107	2	Aquisição de equipamento básico	0901 07011002	2.500	675	0	0	0	0
02	002	2004/107	3	Aquisição de serviços diversos	0901 02022599	10	0	0	0	0	0
02	002	2004/107	4	Publicidade e animação	0901 020217	2.500	2.376	2.376	0	2.376	2.376
02	002	2004/107	5	Aquisição de mat. obras de conserv./manut.	0901 020121	1.000	270	0	0	0	0
02	002	2004/107	6	Aquisição de serviços-obras de conserv./manut.	0901 02020301	1.000	270	0	0	0	0
02	002	2004/107	7	Sistemas de Gestão Ambiental e Inf. Público	0901 02022599	10	0	0	0	0	0
02	002	2004/107	8	Mobiliário e equipamento	0901 070109	500	135	0	0	0	0
02	002	2004/107	9	Elab. Proj. Restaurante Panorâmico/Animar o Mercado	0901 07010303	10	0	0	0	0	0
02	002	2004/107	10	Melhoria do sistema de climatização interior	0901 07011002	2.500	675	0	0	0	0
02	002	2004/107	11	Implem. da separação de subprodutos animais	0901 02022599	10	0	0	0	0	0
02	002	2004/107	12	Reformulação do sistema de recolha de RSU	0901 07010303	10	0	0	0	0	0
02	002	2004/107	13	Apetrechamento com equip. de apoio ao consumidor	0901 07011002	10	0	0	0	0	0
02	002	2004/107	14	Transferências correntes	0901 040701	10	0	0	0	0	0
02	002	2009/62		Rede Talento BM - Criação, Captação e Fixação de Talentos no Baixo Mondego (AMBM/CIMBM)		10	0	0	0	0	0
02	002	2009/62	1	Projectos Regionais da Rede	0102 040301	10	0	0	0	0	0
02	002	2009/63		Protocolo de Colaboração com a U.C. - Inovação, Empreendedorismo e Formação		25.000	25.000	25.000	0	25.000	25.000
02	002	2009/63	1	Transferências correntes	0102 040305	25.000	25.000	25.000	0	25.000	25.000
02	002	2009/67		Promoção do Comércio Tradicional		50.010	50.000	50.000	25.000	50.000	50.000
02	002	2009/67	1	Agência Promoção da Baixa - apoio	0102 0501010202	50.000	50.000	50.000	25.000	50.000	50.000
02	002	2009/67	2	Divulgação e Dinamização	0102 02022599	10	0	0	0	0	0

02 003 Programa de “Dinamização e Promoção do Turismo”

No âmbito do Programa “Dinamização e Promoção do Turismo”, foram realizadas as seguintes actividades:

Código G.O.P.: 02 003 2004/31 – E.M. Promoção de Turismo

- Acção 2: Cobertura resultado exploração
 - Despesa realizada e paga no valor de 18.136,43 €.

Transferências de subsídios e de participações para a TC, Turismo de Coimbra, E.M.	
Dinamização e Promoção do Turismo	
Promoção Turística do Concelho de Coimbra 2010 :	
- Sub. à Exploração	589.964
- Sub. ao Investimento	21.402
Animação Turística do Concelho de Coimbra 2010:	
- Sub. à Exploração	526.959
- Sub. ao Investimento	15.099
Transferência destinada ao equilíbrio de contas relativa ao ano de 2009	18.136
Total	1.171.560

Balancete das Grandes Opções do Plano de 2010

Unid.: euro

Ob.	Prog.	Proj.		Designação	Classif. da Despesa	Financiamento Definido	Cabimento	Compromisso	Realizado do Ano	Realizado Total	Pago
		Ano/Nº	Acç								
02	003			Dinamização e Promoção do Turismo		1.229.704	1.225.558	1.171.558	1.171.558	1.171.558	1.171.558
02	003	2002/180		Parque de Campismo		10	0	0	0	0	0
02	003	2002/180	4	Obras de beneficiação/conservação	0902 07030301	10	0	0	0	0	0
02	003	2002/181		Manut. e reform. dos locais inform. turist.		10	0	0	0	0	0
02	003	2002/181	2	Manutenção e beneficiação diversas	0303 07010413	10	0	0	0	0	0
02	003	2004/31		TC - Turismo de Coimbra, E.M.		1.229.684	1.225.558	1.171.558	1.171.558	1.171.558	1.171.558
02	003	2004/31	2	Cobertura resultado exploração	0102 0501010102	76.260	72.136	18.136	18.136	18.136	18.136
02	003	2004/31	3	Promoção Turística do Concelho de Coimbra 2010 - Sub. à exploração	0102 0501010102	589.964	589.964	589.964	589.964	589.964	589.964
02	003	2004/31	4	Promoção Turística do Concelho de Coimbra 2010 - Sub. ao investimento	0102 0801010102	21.402	21.402	21.402	21.402	21.402	21.402
02	003	2004/31	5	Animação Turística do Concelho de Coimbra 2010 - Sub. à exploração	0102 0501010102	526.959	526.958	526.958	526.958	526.958	526.958
02	003	2004/31	6	Animação Turística do Concelho de Coimbra 2010 - Sub. ao investimento	0102 0801010102	15.099	15.098	15.098	15.098	15.098	15.098

02 004 Programa de “Acessibilidade/Vias Estruturantes”

No âmbito do Programa “Acessibilidade/Vias Estruturantes”, foram realizadas as seguintes actividades:

Código G.O.P.: 02 004 2002/60 – Circular Externa

- Acção 7: Acessibilidades complementares – Via de ligação S. Romão/V. Linhares (QCA III)
 - Obra concluída e Revisão de preços definitiva executada.

Código G.O.P.: 02 004 2002/139 – Nó das Lages

- Acção 2: Nó das Lages EN 110-2 - Restabelecimento nascente
 - Obra concluída e Revisão de preços definitiva em elaboração

Código G.O.P.: 02 004 2002/145 – Anel da Pedrulha

- Acção 1: Projecto
 - Assinatura do contrato para a elaboração do projecto.
 - No final de 2010: Ante-projecto elaborado
- Acção 2: Estudos de integração urbanística
 - Parte destes estudos estão incluídos no projecto do Plano de Urbanização de Lordemão; restantes, a serem necessários, só após projecto viário;
 - Sem evolução durante 2010.

Código G.O.P.: 02 004 2002/148 – Variante a Eiras

- Acção 2: Projecto e construção 2.º troço
 - Projecto de execução em elaboração
 - No final de 2010: Projecto suspenso aguardando a definição do traçado do IC3

Código G.O.P.: 02 004 2004/33 – Ligação da Circular Externa ao Hospital Pediátrico

- Acção 4: Obras complementares
 - Recepção provisória da empreitada em 17/03/2010. Aprovação da Recepção Provisória (deliberação n.º 936/2010 de 29/03/2010);
 - Revisão de preços - Em elaboração
 - Empreitada Concluída e Recepcionada - Acesso ao Hospital Pediátrico - alteração do traçado da Rua Aníbal de Lima – 17/03/10

Código G.O.P.: 02 004 2004/183 – Outros projectos de vias estruturantes e variantes

- Acção 1: Projectos e construção
 - Coimbra Inovação Parque- 2ª fase - Infraestruturas
 - ◆ No final de 2010: Ante- projecto em elaboração
 - ◆ Levantamentos topográficos

Código G.O.P.: 02 004 2006/33 – Via estruturante S.Clara S. Martinho do Bispo – troço Vale da Escola Agrária

- Acção 2: Projecto
 - Despesa comprometida no valor de 10.535,91 €.

Código G.O.P.: 02 004 2006/35 – Infraestruturas de acesso ao Coimbra Inovação Parque

- Acção 1: Projecto e construção
 - Obra concluída e revisão de preços definitiva em elaboração.
- Acção 2: Obras complementares
 - Homologação da Recepção Provisória pelo Executivo a 09/08/2010 (Deliberação nº 1724/2010)
 - Área pavimentada – 1215m²
 - Obra concluída
 - Facturação em 2010 € 61.478,95
 - Facturação total da obra - € 149.901,42
 - Revisão de preços definitiva € 7.618,36 em elaboração.
 - Esta a acção será desenvolvida após a consolidação do traçado do MLM na zona.

Código G.O.P.: 02 004 2008/41 – Via estruturante Santa Clara/S. Martinho do Bispo – troço Centro de Saúde/Quinta do Lagar

- Acção 3: Construção
 - Em 01.01.2010: Obra em execução – 34,1%
 - Aprovação da Prorrogação de Prazo pelo Executivo a 15/03/2010 (deliberação nº 820/2010)
 - Homologação da Recepção Provisória pelo Executivo a 20/12/2010 (deliberação nº 2322/2010)
 - Área Pavimentada 6107m2
 - No final de 2010: Facturado em 2010 - 521.432,00 €
 - Obra concluída
 - Facturação total da obra - 794.626,05 €
 - Revisão de preços definitiva em elaboração.
 - Empreitada Concluída e Recepcionada -14/12/10
 - Obra co-financiada pelo QREN Mais Centro.

Código G.O.P.: 02 004 2010/20 – Requalificação da Av. Fernão de Magalhães

- Acção 1: Elaboração do estudo prévio
 - Esta a acção será desenvolvida após a consolidação do traçado do MLM na zona.

Código G.O.P.: 02 004 2010/56 – Ligação Bencanta – Espanadeira

- Acção 1: Projecto e construção
 - No final de 2010: projecto de execução em elaboração

Outras Actividades:

- Avançou-se, de forma decisiva, com o projecto da rede viária da 2ª fase do iParque de modo a dar-se cumprimento ao plano de trabalhos estabelecido. Dos outros projectos viários há que realçar os projectos para a Variante à Av. João das Regras que têm servido de base às negociações com a Universidade, os projectos da Variante Vendas de Ceira / Sobral de Ceira e Sobral de Ceira / Vale de Açor. Foi, também, elaborado o ante-projecto do Anel da Pedrulha.

Balancete das Grandes Opções do Plano de 2010

Unid.: euro

Ob.	Prog.	Proj.		Designação	Classif. da Despesa	Financiamento Definido	Cabimento	Compromisso	Realizado do Ano	Realizado Total	Pago
		Ano/Nº	Acç								
02	004			Acessibilidades/Vias Estruturantes		2.353.831	1.853.796	1.807.292	940.216	1.399.632	1.249.985
02	004	2002/60		Circular Externa		277.495	30.075	30.075	0	30.075	30.075
02	004	2002/60	3	Construção do troço início ao km 1+525	0303 07030301	160.000	0	0	0	0	0
02	004	2002/60	7	Acessibilidades complementares - Via de ligação S. Romão/V. Linhares (QCA III)	0303 07030301	117.485	30.075	30.075	0	30.075	30.075
02	004	2002/60	11	Estabilização dos Taludes do Restabelecimento 1- EM 539 Sul.	14 07030301	10	0	0	0	0	0
02	004	2002/64		Circ.Ext.-Av.Fern.Namora/Q.Fonte/P.Portela/IC3		10.010	2.700	0	0	0	0
02	004	2002/64	3	Construção	0303 07030301	10.000	2.700	0	0	0	0
02	004	2002/64	4	Restabelecimento de talude	0303 07030301	10	0	0	0	0	0
02	004	2002/133		Prolongamento da Avenida da Lousã		20	0	0	0	0	0
02	004	2002/133	1	Estudos prévios e projectos	0303 07030301	10	0	0	0	0	0
02	004	2002/133	2	Aquisição de terrenos (def. proj. 01 002 2002/328)	0102 070101	10	0	0	0	0	0
02	004	2002/136		Variante Av. João das Regras		20.010	5.400	0	0	0	0
02	004	2002/136	1	Projecto (Acompanhamento)	0303 020214	20.000	5.400	0	0	0	0
02	004	2002/136	2	Negociação de terrenos	0301 02022599	10	0	0	0	0	0
02	004	2002/139		Nó das Lages		10.500	2.700	0	0	0	0
02	004	2002/139	2	Nó das Lages EN 110-2 - Restabelecimento Nascente	0303 07030301	10.500	2.700	0	0	0	0
02	004	2002/145		Anel da Pedrulha		599.466	599.436	599.436	202.312	202.312	52.665
02	004	2002/145	1	Projecto	0303 07030301	599.436	599.436	599.436	202.312	202.312	52.665
02	004	2002/145	2	Estudos de integração urbanística	0303 07030301	10	0	0	0	0	0
02	004	2002/145	3	Negociação/aq. terrenos (def. proj. 01 002 2002/328)	0102 070101	10	0	0	0	0	0
02	004	2002/145	4	Construção	0303 07030301	10	0	0	0	0	0
02	004	2002/149		Ligação "Estrada Beira - Solum"		36.000	9.720	0	0	0	0
02	004	2002/149	3	Manutenção da PN ao km 3+080 - ramal da Lousã	0303 02020399	36.000	9.720	0	0	0	0

Balancete das Grandes Opções do Plano de 2010

Ob.	Prog.	Proj.		Designação	Classif. da Despesa	Financiamento Definido	Cabimento	Compromisso	Realizado do Ano	Realizado	Pago
		Ano/Nº	Acç							Total	
02	004	2004/33		Ligação da Circular Externa ao Hospital Pediátrico		155.590	146.944	145.867	0	145.867	145.867
02	004	2004/33	1	Projecto	0303 07030301	2.880	1.078	0	0	0	0
02	004	2004/33	2	Aquisição de terrenos (def. proj. 01 002 2002/328)	0301 070101	10	0	0	0	0	0
02	004	2004/33	3	Construção/Prot. Ministério da Saúde	0303 07030301	10	0	0	0	0	0
02	004	2004/33	4	Obras complementares	0303 07030301	152.690	145.867	145.867	0	145.867	145.867
02	004	2004/94		Rua Pedro Hispano (Av. da Malavada)		20	0	0	0	0	0
02	004	2004/94	1	Projecto	0303 07030301	10	0	0	0	0	0
02	004	2004/94	2	Construção	0303 07030301	10	0	0	0	0	0
02	004	2004/183		Outros projectos de vias estruturantes e variantes		10	0	0	0	0	0
02	004	2004/183	1	Projectos e construção	0303 07030301	10	0	0	0	0	0
02	004	2005/34		Ligação Ponte Rainha Santa/ Alto dos Barreiros		10	0	0	0	0	0
02	004	2005/34	2	Aquisição de terrenos (def. no proj. 01 002 2002/328)	0301 070101	10	0	0	0	0	0
02	004	2005/35		Ligação Rua Virgílio Correia/Circular Interna		20	0	0	0	0	0
02	004	2005/35	1	Projecto	0303 07030301	10	0	0	0	0	0
02	004	2005/35	2	Aquisição de Terrenos (def. no proj. 01 002 2002/328) Remodelação da Av. Elisfo de Moura - impermeabilização do Nô Moura	0301 070101	10	0	0	0	0	0
02	004	2006/19				10	0	0	0	0	0
02	004	2006/19	1	Construção Via estruturante Santa Clara S. Martinho do Bispo - Troço Via rápida/Rua dos Covões	14 07030301	10	0	0	0	0	0
02	004	2006/32				30	0	0	0	0	0
02	004	2006/32	1	Aquisição de terrenos (def. no proj. 01 002 2002/328)	0301 070101	10	0	0	0	0	0
02	004	2006/32	2	Projecto	0303 07030301	10	0	0	0	0	0
02	004	2006/32	3	Construção Via estruturante S. Clara S. Martinho do Bispo - troço Vale da Escola Agrária	0303 07030301	10	0	0	0	0	0
02	004	2006/33				10.546	10.536	10.536	0	0	0
02	004	2006/33	1	Aquisição de terrenos (def. no proj. 01 002 2002/328)	0301 070101	10	0	0	0	0	0
02	004	2006/33	2	Projecto	0303 07030301	10.536	10.536	10.536	0	0	0
02	004	2006/35		Infraestrutura de acesso ao Coimbra Inovação Parque		444.994	305.301	304.695	216.272	304.695	304.695
02	004	2006/35	1	Projecto e construção	0303 07030301	287.342	155.400	154.793	154.793	154.793	154.793
02	004	2006/35	2	Obras complementares Rectificação e variante à Larçã da EN336 (Troço Botão/Limite do Concelho) e acesso à nova Cadeia	0303 07030301	157.652	149.901	149.901	61.479	149.901	149.901
02	004	2006/36				20	0	0	0	0	0
02	004	2006/36	1	Projecto	0303 07030301	10	0	0	0	0	0
02	004	2006/36	3	Acesso à nova cadeia	0303 07030301	10	0	0	0	0	0
02	004	2007/41		Circular Oeste de Cernache		10	0	0	0	0	0
02	004	2007/41	1	Elaboração do estudo prévio	0301 07030301	10	0	0	0	0	0
02	004	2007/42		Reformulação da Casa do Sal		10	0	0	0	0	0
02	004	2007/42	1	Elaboração do estudo prévio	0301 07030301	10	0	0	0	0	0
02	004	2007/43		Desniv. da Circular na Av. Fernando Namora		10	0	0	0	0	0
02	004	2007/43	1	Elaboração do estudo prévio	0301 07030301	10	0	0	0	0	0
02	004	2007/44		Ligação de Antanho - N 111 (Geria)		10	0	0	0	0	0
02	004	2007/44	1	Elaboração do estudo prévio	0301 07030301	10	0	0	0	0	0
02	004	2007/49		Via Estruturante Taveiro/Ribeira de Frades		40	0	0	0	0	0
02	004	2007/49	1	Projecto	0303 07030301	10	0	0	0	0	0
02	004	2007/49	2	Aquisição de terrenos (projecto 01 002 2003/328)	0301 070101	10	0	0	0	0	0
02	004	2007/49	3	Construção (1ª fase troço Centro de Saúde)	0303 07030301	10	0	0	0	0	0
02	004	2007/49	4	Projecto e construção - 2ª fase Via estruturante Santa Clara S. Martinho do Bispo - troço Centro de Saúde/Guarda Inglesa e ligação ao IC2 (Nô do Planalto de Sta Clara)	0303 07030301	10	0	0	0	0	0
02	004	2008/40				20	0	0	0	0	0
02	004	2008/40	1	Aquisição de terrenos (01 002 2003/328)	0301 070101	10	0	0	0	0	0
02	004	2008/40	2	Projecto Via estruturante Santa CLara S. Martinho do Bispo - Troço Centro de Saúde/Quinta do Lagar	0303 07030301	10	0	0	0	0	0
02	004	2008/41				750.000	716.683	716.683	521.632	716.683	716.683
02	004	2008/41	3	Construção	0303 07030301	750.000	716.683	716.683	521.632	716.683	716.683
02	004	2008/79		Eixo estr. de acesso à Circular na Conchada e Celas		10	0	0	0	0	0
02	004	2008/79	1	Elaboração do estudo prévio	0301 020214	10	0	0	0	0	0
02	004	2010/18		Estrada Fontinha - R. do Vigor- Cananês- Covões		10	0	0	0	0	0
02	004	2010/18	1	Projecto	0301 020214	10	0	0	0	0	0

Balancete das Grandes Opções do Plano de 2010

Unid.: euro

Ob.	Prog.	Proj.		Designação	Classif. da Despesa	Financiamento Definido	Cabimento	Compromisso	Realizado do Ano	Realizado Total	Pago
		Ano/Nº	Acç								
02	004	2010/19		Estrada Estremão - Coalhadas - E.S. Touregas		10	0	0	0	0	0
02	004	2010/19	1	Projecto	0301 020214	10	0	0	0	0	0
02	004	2010/20		Requalificação da Av. Fernão de Magalhães		10	0	0	0	0	0
02	004	2010/20	1	Elaboração do estudo prévio	0301 020214	10	0	0	0	0	0
02	004	2010/31		Acessibilidades ao Hospital dos Covões		18.900	18.900	0	0	0	0
02	004	2010/31	1	Requalificação da Ex-EN341 (Nó do IC2/Hospital dos Covões)	0303 07030301	18.900	18.900	0	0	0	0
02	004	2010/32		Via de Ligação IC2/Via Planalto de Sta Clara		20	0	0	0	0	0
02	004	2010/32	1	Aquisição de terrenos (def. no prog. 01 002 2002/328)	0102 070101	10	0	0	0	0	0
02	004	2010/32	2	Projecto	0303 07030301	10	0	0	0	0	0
02	004	2010/33		Via rápida Bencanta/Taveiro - reformulação do Nó de S. Martinho do Bispo (obras complementares)		10	0	0	0	0	0
02	004	2010/33	1	Projecto	0303 07030301	10	0	0	0	0	0
02	004	2010/56		Ligação Bencanta - Espadaneira		20.000	5.400	0	0	0	0
02	004	2010/56	1	Projecto e construção	0303 07030301	20.000	5.400	0	0	0	0
02	004	2010/62		Variante a Larçã		10	0	0	0	0	0
02	004	2010/62	1	Estudos	0303 07030308	10	0	0	0	0	0

02 005 Programa de “Acessibilidades/Vias Complementares”

No âmbito do Programa “Acessibilidades/Vias Complementares, foram realizadas as seguintes actividades:

Código G.O.P.: 02 005 2002/332 – Acessibilidades em Ameal

- Acção 1: Alarg. Estrada Vila Pouca/Qta. das Cunhas
 - Obra concluída, com revisão de preços e conta final efectuadas.

Código G.O.P.: 02 005 2002/334 – Acessibilidades em Antuzede

- Acção 3: Acesso a Cidreira
 - No final de 2010: ante-projecto elaborado

Código G.O.P.: 02 005 2002/339 – Acessibilidades em Castelo Viegas

- Acção 5: Arruamentos de acessos ao Cemitério de Castelo Viegas
 - Ante-projecto elaborado.

Código G.O.P.: 02 005 2002/340 – Acessibilidades em Ceira

- Acção 2: Rect. e var. est. Vale Acor./Vendas Ceira/Sobral Ceira – est. e proj.
 - Ante-projecto elaborado
- Acção 4: Rua perpendicular à Rua Capela em Sobral Ceira
 - Obra concluída, e com o pagamento da revisão definitiva de preços da empreitada.
- Acção 5: Ponte do Cabouco – proj. e construção
 - Aprovação do projecto, da minuta do convite, caderno de encargos e prazo de execução da empreitada. Aprovação da abertura de procedimento por Ajuste Directo. Aprovação da lista de empresas a convidar e aprovação do Júri do Procedimento (deliberação n.º 1796/2010 de 30/08/2010);
 - Adjudicação da empreitada (despacho de 04/11/2010);
 - Consignação da obra em 17/12/2010 (despacho de 10/11/2010);
- Acção 9: Nova Ponte da Longra
 - Homologação do auto de recepção provisória parcial da obra, de abertura do inquérito administrativo, e de aprovação da prorrogação graciosa do prazo da obra por 90 dias, para a realização dos trabalhos de demolição da ponte metálica existente e dos respectivos trabalhos complementares (deliberação nº480/2010 de 04/01/2010);
 - Inquérito Administrativo (07-01-2010 Edital nº 2/2010);
 - Aprovação do Plano de Trabalhos com Riscos Especiais, para a desmontagem da antiga Ponte da Longra (despacho de 27/01/2010);
 - Auto de recepção provisória parcial e final da obra, datado de 08/07/2010.
 - Homologação do Auto de recepção provisória parcial e final da obra (deliberação nº1725/2010 de 09/08/2010);
 - Despesa facturada: autos de trabalhos - 29.914,42 €;
 - No final de 2010: Obra executada em 100%, e com recepção provisória. Revisão definitiva de preços em preparação para aprovação Camarária.
 - Empreitada Concluída e Recepcionada - Concepção/Construção da nova ponte da Longra – 08/07/10
- Acção 10: Via Central de Ceira
 - Revisão de preços em sede de audiência prévia à decisão.
 - No final de 2010: Elaborada a informação para aprovação superior, da revisão de preços e a elaboração da conta final.
- Acção 11: Via Central de Ceira – Infraestruturas e pavimentação (2.ª fase)
 - Aprovado o Plano de Sinalização temporária, para a interrupção de trânsito na Rua Central de Ceira (deliberação nº1226/2010 de 10/05/2010);
 - Aprovação da prorrogação legal do prazo da obra por 99 dias, e de notificação ao empreiteiro para apresentação de novo programa de trabalhos e respectivo Plano de Pagamentos (deliberação nº1225/2010, de 10/05/2010);
 - Aprovação da alteração de trânsito em Ceira, com a entrada ao serviço da nova infra-estrutura viária (despacho de 20/05/2010);
 - Aprovação da nomeação da Comissão Técnica de vistoria para a recepção provisória da obra (despacho de 26/05/2010);
 - Auto de recepção provisória da obra, datado de 03/08/2010.
 - Homologação do auto de recepção provisória da obra (deliberação nº1789/2010 de 30/08/2010);
 - Despesa facturada: autos de trabalhos - 146.040,38 € ;
 - Área pavimentada - 3.100 m2 em betão betuminoso em faixa de rodagem, e 2.050 m2 em pavê e calçada de granito, em passeios e zonas de estacionamento.
 - Obra com execução física de 100,0%.

Código G.O.P.: 02 005 2002/342 – Acessibilidades em Eiras

- Acção 1: Alargamento e pavimentação de arruamentos em Sta Apolónia
 - Projecto de execução elaborado.

Código G.O.P.: 02 005 2002/349 – Acessibilidades em S. João do Campo

- Acção 1: Arranjos de passeios e arruamentos
 - Passeios e Valetas em S. João do Campo – Rua de Acesso ao Centro Social e Rua dos Maceiros
 - ◆ Em 01.01.2010: Obra concluída e recepcionada provisoriamente
 - ◆ Homologação da recepção definitiva e libertação de garantias bancárias (deliberação de câmara n.º 11/10/2010);
 - ◆ No final de 2010: Obra Concluída e com recepção definitiva

Código G.O.P.: 02 005 2002/350 – Acessibilidades em S. Martinho de Árvore

- Acção 1: Alargamento da estrada S. Martinho de Árvore – Sandelgas
 - Em 01.01.2010: Obra Concluída.
 - No final de 2010: Revisão de Preços Definitiva em elaboração.

Código G.O.P.: 02 005 2002/355 – Acessibilidades em Souselas

- Acção 2: Requalificação do espaço junto à igreja matriz de Souselas
 - Em 01.01.2010: Obra fisicamente concluída.
 - Aprovação da Recepção Provisória da Empreitada e da descabimentação de 2.260,19 €, referente ao saldo verificado no último auto de medição de trabalhos (deliberação n.º 593/2010, de 01/02/2010);
 - Aprovação da Revisão de Preços Definitiva no valor de 360,15 € (despacho de 30/11/2010);
 - No final de 2010: Obra concluída, recebida provisoriamente e com Revisão de Preços Definitiva aprovada.

Código G.O.P.: 02 005 2002/356 – Acessibilidades em Taveiro

- Acção 1: Pav. inf. estrada liga Rua F. Leite à Rua Arrocha
 - Despesa realizada e paga no valor de 12.223,94 €.

Código G.O.P.: 02 005 2002/358 – Acessibilidades em Torres de Mondego

- Acção 3: Ligação entre Vale de Canas e Casal da Misarela
 - Em 01.01.2010: Obra em curso, execução de 30,3%.
 - Aprovação da prorrogação de prazo por 40 dias (deliberação nº 729/2010 de 01/03/2010).
 - Homologação da Recepção Provisória (deliberação nº1928/2010 de 27/09/2010).
 - Área Pavimentada – 3500m2
 - No final de 2010: Facturação em 2010 127.221,90 €
 - Obra concluída. Facturação total: 189.570,13 €
 - Revisão de Preços Definitiva em elaboração.
 - Empreitada Concluída e Recepcionada - Ligação Vale de Canas - Casal da Misarela (1ª fase) – 08/09/10.
 - Obra co-financiada pelo QREN/Mais Centro.
- Acção 4: Alarg. e pav. da Rua da Fonte e execução de muro – Vale de Canas
 - Obra concluída. Revisão de preços definitiva calculada: 0,00€ (em fase de audiência prévia ao empreiteiro)

Código G.O.P.: 02 005 2002/361 – Rectif., arranjo bermas e pav. div. e obras acess.

- Arranjo Urbanístico junto ao Pavilhão Gimnodesportivo de Lordemão
 - Em 01.01.2010: Obra concluída e recepcionada provisoriamente;
 - Homologação da recepção definitiva e libertação de garantias bancárias (deliberação de 29/03/2010);
 - No final de 2010: Obra Concluída e com recepção definitiva

Código G.O.P.: 02 005 2004/95 – Outros Projectos e Construção de Vias Complementares

- Acção 1: Projectos
 - Acesso à Quinta das Varandas - Projecto de execução elaborado
 - Reconstrução de muro de suporte na Rua Tomás da Fonseca – Bairro do Brinca - Projecto de execução elaborado
 - Restabelecimento da estrada Vendas da Serra / Coenços - Projecto de execução elaborado
- Acção 2: Construção
 - Trabalhos complementares de Pavimentação e Obras Acessórias em Outeiro do Botão, Variante a Eiras e S. Paulo de Frades.

- ◆ Em 01.01.2010: obra concluída, com recepção provisória, inquérito administrativo e revisão de preços da empreitada. Sem evolução em 2010.

Outras Actividades:

- Foram efectuados pequenos projectos para diversas intervenções e, vários levantamentos topográficos.

Balancete das Grandes Opções do Plano de 2010

Ob.	Prog.	Proj.		Designação	Classif. da Despesa	Financiamento Definido	Cabimento	Compromisso	Realizado do Ano	Realizado Total	Pago	Unid.: euro
		Ano/Nº	Acç									
02	005			Acessibilidades/Vias Complementares		1.607.135	1.398.347	1.194.308	341.988	1.182.727	1.182.366	
02	005	2002/330		Acessibilidades em Almalaguês		30	0	0	0	0	0	
02	005	2002/330	1	Variante Poente de Almalaguês	0303 07030308	10	0	0	0	0	0	
02	005	2002/330	4	Estrada Pedra Alta/Lagos	0303 07030308	10	0	0	0	0	0	
02	005	2002/330	6	Ligação entre a Rua Principal/Variante Poente (C.Saúde)	0303 07030308	10	0	0	0	0	0	
02	005	2002/332		Acessibilidades em Ameal		439	439	0	0	0	0	
02	005	2002/332	1	Alarg. estrada Vila Pouca/Qta. das Cunhas	0303 07030308	439	439	0	0	0	0	
02	005	2002/334		Acessibilidades em Antuzede		20	0	0	0	0	0	
02	005	2002/334	2	Alameda de acesso à Igreja Matriz	0303 07030308	10	0	0	0	0	0	
02	005	2002/334	3	Acesso a Cidreira	0303 07030308	10	0	0	0	0	0	
02	005	2002/335		Acessibilidades em Arzila		20	0	0	0	0	0	
02	005	2002/335	1	Ligação do Patil à EN 341	0303 07030308	10	0	0	0	0	0	
02	005	2002/335	2	Nova ponte do Paço	0303 07030308	10	0	0	0	0	0	
02	005	2002/336		Acessibilidades em Assafarge		10	0	0	0	0	0	
02	005	2002/336	1	Estrada da Fontinhosa/Casa Amarela	0303 7030308	10	0	0	0	0	0	
02	005	2002/337		Acessibilidades em Botão	0301 07030308	10	0	0	0	0	0	
02	005	2002/338		Acessibilidades em Brasfemes		10	0	0	0	0	0	
02	005	2002/338	3	Alargamento do pontão na EM 537 sobre a Ribeira de Vilarinho/Brasfemes	14 07030308	10	0	0	0	0	0	
02	005	2002/339		Acessibilidades em Castelo Viegas		53.502	53.223	0	0	0	0	
02	005	2002/339	2	Variante a Castelo Viegas	0303 07030308	10	0	0	0	0	0	
02	005	2002/339	5	Arruamentos de acesso ao Cemitério de Castelo Viegas	14 07030308	53.492	53.223	0	0	0	0	
02	005	2002/340		Acessibilidades em Ceira		1.084.256	986.749	898.634	186.355	887.258	887.258	
02	005	2002/340	2	Rect. e var. Est.Vale Acor./Vendas Ceira/Sobral Ceira - est. e proj.	0303 07030308	10	0	0	0	0	0	
02	005	2002/340	4	Rua perpendicular à Rua da Capela em Sobral Ceira	0303 07030308	4.302	2.777	1.616	0	1.616	1.616	
02	005	2002/340	5	Ponte do Cabouco - projecto e construção	0303 07030308	80.010	32.979	11.376	0	0	0	
02	005	2002/340	9	Nova Ponte da Longra	0303 07030308	592.794	592.794	592.794	29.914	592.794	592.794	
02	005	2002/340	10	Via Central de Ceira	0303 07030308	184.940	184.872	133.021	0	133.021	133.021	
02	005	2002/340	11	Via Central de Ceira - Infraestruturas e pavimentação (2.ª fase)	0303 07030308	172.200	159.827	159.827	156.441	159.827	159.827	
02	005	2002/340	12	Via central de Ceira - Trabalhos complementares	0303 07030308	50.000	13.500	0	0	0	0	
02	005	2002/341	0	Acessibilidades em Cernache		25.560	6.901	0	0	0	0	
02	005	2002/341	1	Estrada que liga Cernache/Vila Pouca - 1ª fase	0303 07030308	25.000	6.750	0	0	0	0	
02	005	2002/341	2	E.M. 606 - estabilização da plataforma (R.P.)	0303 07030308	560	151	0	0	0	0	
02	005	2002/342		Acessibilidades em Eiras		30	0	0	0	0	0	
02	005	2002/342	1	Alargamento e pavimentação de arruamentos em St.ª Apolónia	0303 07030308	10	0	0	0	0	0	
02	005	2002/342	3	Construção da circular à Capela do Cristo	0303 07030308	10	0	0	0	0	0	
02	005	2002/342	5	Remodelação dos espaços exteriores na Urb. do Loreto	0303 07030301	10	0	0	0	0	0	
02	005	2002/343		Acessibilidades em Lamarosa		10	0	0	0	0	0	
02	005	2002/343	2	Ligação Sr. Bom Despacho a S. Marcos	0303 07030308	10	0	0	0	0	0	
02	005	2002/344		Acessibilidades em Ribeira de Frades		10	0	0	0	0	0	
02	005	2002/344	1	Arranjo urbanístico - R.Frades/Ponte Ribeira	0303 07030308	10	0	0	0	0	0	
02	005	2002/345		Acessibilidades em Sta. Clara		40	0	0	0	0	0	
02	005	2002/345	1	Alargamento da Estrada do Canal em Banhos Secos	0303 07030308	10	0	0	0	0	0	
02	005	2002/345	3	Ligação CM 1159 ao C.Hortas (var. Cruz Morouços)	0303 07030308	10	0	0	0	0	0	
02	005	2002/345	4	Arruamentos na Mesura	0303 07030308	10	0	0	0	0	0	
02	005	2002/345	5	Infraestruturas viárias no Carrascal - Conclusão	0303 07030308	10	0	0	0	0	0	
02	005	2002/346		Acessibilidades em Sta. Cruz		10	0	0	0	0	0	
02	005	2002/346	3	Remodelação da EN 111-1	0303 07030301	10	0	0	0	0	0	

Balancete das Grandes Opções do Plano de 2010

Unid.: euro

Ob.	Prog.	Proj.		Designação	Classif. da Despesa	Financiamento Definido	Cabimento	Compromisso	Realizado do Ano	Realizado Total	Pago
		Ano/Nº	Acç								
02	005	2002/347		Acessibilidades em Santo António dos Olivais		20	0	0	0	0	0
02	005	2002/347	1	Remodelação de passeios na Estrada da Beira até ao Alto de S. João	0303 07030301	10	0	0	0	0	0
02	005	2002/347	9	Parque de estacionamento na Av. Elisio de Moura	0303 07030301	10	0	0	0	0	0
02	005	2002/349		Acessibilidades em S. João do Campo		30	0	0	0	0	0
02	005	2002/349	1	Arranjos de passeios e arruamentos	0303 07030308	10	0	0	0	0	0
02	005	2002/349	2	Alarg. e pav. da ligação S. João do Campo/Cioga	0303 07030308	10	0	0	0	0	0
02	005	2002/349	3	Prolongamento da Travessa dos Murtórios	0303 07030308	10	0	0	0	0	0
02	005	2002/350		Acessibilidades em S. Martinho de Àrvore		2.530	675	0	0	0	0
02	005	2002/350	1	Alargamento da Estrada S. Martinho de Àrvore - Sandelgas	0303 07030308	2.500	675	0	0	0	0
02	005	2002/350	2	Infraestruturas e pavimentação da via de acesso ao equipamento desportivo e lar de idosos	0303 07030308	10	0	0	0	0	0
02	005	2002/350	3	Alargamento e pavimentação da estrada de ligação S. Martinho de Àrvore - Casal Catão	0303 07030308	10	0	0	0	0	0
02	005	2002/350	4	Construção de passeios na Rua da Malveira - ligação a S. Marcos	0303 07030308	10	0	0	0	0	0
02	005	2002/351		Acessibilidades em S. Martinho do Bispo		40	0	0	0	0	0
02	005	2002/351	2	Estr. Fontinha/R.Vigor/Cananés/Covões - 1ª Fase	0303 07030308	10	0	0	0	0	0
02	005	2002/351	3	Estr. Estremão/Coalhadas/Esp.Santo Touregas	0303 07030308	10	0	0	0	0	0
02	005	2002/351	4	Ladeira de S. Martinho/reab. rotunda	0303 07030308	10	0	0	0	0	0
02	005	2002/351	5	Praça João Serrano	0303 07030308	10	0	0	0	0	0
02	005	2002/353		Acessibilidades em S. Silvestre		10.010	2.700	0	0	0	0
02	005	2002/353	1	Alarg. e pav. Rua da Mina	0303 07030308	10.000	2.700	0	0	0	0
02	005	2002/353	2	Const. de passeios no B.º de S. Silvestre	0303 07030308	10	0	0	0	0	0
02	005	2002/354		Acessibilidades na Sé Nova		10	0	0	0	0	0
02	005	2002/354	2	Rectificação da Rua do Teodoro	0303 07030301	10	0	0	0	0	0
02	005	2002/355		Acessibilidades em Souselas		57.417	56.906	48.806	360	48.806	48.446
02	005	2002/355	1	Alargamento da ligação Souselas / Lagares	0303 07030308	10	0	0	0	0	0
02	005	2002/355	2	Requalificação do espaço junto à Igreja matriz de Souselas	0303 07030308	49.277	48.806	48.806	360	48.806	48.446
02	005	2002/355	3	Ligação S. Martinho do Pinheiro/Zouparria do Monte (R. Flores e R.Olivais)	0303 07030308	10	0	0	0	0	0
02	005	2002/355	4	Ligação Zouparria a Sargento Mor (EN 358)	0303 07030308	8.100	8.100	0	0	0	0
02	005	2002/355	7	Requalificação do recinto Festas junto à Igreja matriz de Souselas	0303 07030308	10	0	0	0	0	0
02	005	2002/355	8	Requalificação da Estrada Municipal 1137 - Souselas/Marmeleira/Limite do Concelho	0303 07030308	10	0	0	0	0	0
02	005	2002/356		Acessibilidades em Taveiro		39.510	33.824	12.224	12.224	12.224	12.224
02	005	2002/356	1	Pav. inf. estrada liga Rua F. Leite à Rua Arrocha	0303 07030308	13.500	12.224	12.224	12.224	12.224	12.224
02	005	2002/356	2	Passeios e emanhilh. da R. João Ferreira Leite	0303 07030308	26.000	21.600	0	0	0	0
02	005	2002/356	4	Alarg. Pav. e Passeios da Travessa da Rua da Arrocha	0303 07030308	10	0	0	0	0	0
02	005	2002/357		Acessibilidades em Torre de Vilela		10.030	2.700	0	0	0	0
02	005	2002/357	1	Requalificação da E.N. n.º 336 em Torre de Vilela	0303 07030308	10	0	0	0	0	0
02	005	2002/357	3	Alargamento do caminho de acesso ao cemitério e ligação à estrada da Taipia	0303 07030308	10.000	2.700	0	0	0	0
02	005	2002/357	4	Beneficiação do caminho da Ronhada (1ª Fase)	0303 07030308	10	0	0	0	0	0
02	005	2002/357	5	Requalificação urbanística do Largo da Capela de São Domingos-Vilela	0303 07030308	10	0	0	0	0	0
02	005	2002/358		Acessibilidades em Torres do Mondego		257.374	233.567	233.567	143.049	233.362	233.362
02	005	2002/358	1	Ligação entre Vale de Canas e Casal da Misarela - 2ª fase	0303 07030308	10	0	0	0	0	0
02	005	2002/358	2	Estudo de viabilidade da Ponte Rodoviária Casal da Misarela - Palheiros	0303 07030308	10	0	0	0	0	0
02	005	2002/358	3	Ligação entre Vale de Canas e Casal da Misarela	0303 07030308	228.388	205.602	205.602	143.049	205.397	205.397
02	005	2002/358	4	Alarg. e pav. da Rua da Fonte e execução de muro - Vale de Canas	0303 07030308	28.966	27.965	27.965	0	27.965	27.965
02	005	2002/359		Acessibilidades em Trouxemil		2.763	2.470	0	0	0	0
02	005	2002/359	1	Rua da Torna - 2ª fase	0303 07030308	10	0	0	0	0	0
02	005	2002/359	2	Construção de passeios na EN 111 na Adémia e Rua da Escola	0303 07030308	2.733	2.470	0	0	0	0
02	005	2002/359	3	Largo N. Sr. dos Afritos	0303 07030308	10	0	0	0	0	0
02	005	2002/359	7	Rua dos Depósitos na Adémia	0303 07030308	10	0	0	0	0	0
02	005	2002/360		Acessibilidades em Vil de Matos		30	0	0	0	0	0
02	005	2002/360	1	Reconversão ambiental da Eira-Velha	0303 07030308	10	0	0	0	0	0
02	005	2002/360	2	Variante a Rios Frios	0303 07030308	10	0	0	0	0	0
02	005	2002/360	3	Estrada Vendas de Santa-Vil de Matos - Mourelos	0303 07030308	10	0	0	0	0	0
02	005	2002/361		Recif., arranjo bermas e pav. div. e obras aces.		10	0	0	0	0	0
02	005	2004/95		Outros projectos e construção de Vias Complementares		63.404	18.193	1.076	0	1.076	1.076
02	005	2004/95	1	Projectos	0303 07030301	10	0	0	0	0	0
02	005	2004/95	2	Construção	0303 07030301	38.394	11.443	1.076	0	1.076	1.076
02	005	2004/95	3	Colectores pluviais em diversas freguesias	14 07030308	25.000	6.750	0	0	0	0

02 006 Programa de “Ordenamento de Tráfego e Circulação”

No âmbito do Programa “Ordenamento de Tráfego e Circulação” foram desenvolvidas as seguintes actividades:

- Implementação de equipamentos de segurança rodoviária, especialmente no que diz respeito à segurança da circulação rodoviária a promoção das acessibilidades como elemento fundamental na qualidade de vida das populações, tendo em vista a comodidade e a melhoria das condições da vida das populações e especialmente no que diz respeito à segurança da circulação pedonal e mobilidade urbana.
- Realização de vários estudos de circulação, tendo-se elaborado os processos para a realização de concursos e efectuado as respectivas fiscalizações das obras, intervindo-se nomeadamente ao nível do melhoramento da sinalização semafórica, direccional, vertical e horizontal.
- Realização de vários trabalhos por administração directa, nomeadamente na manutenção dos sistemas semafóricos, na manutenção e colocação de nova sinalização vertical e na pintura de marcas rodoviárias, nomeadamente bandas monocromáticas, passadeiras, traços delimitadores de vias de circulação, traços contínuos e descontínuos, raias e inscrições direccionais, principalmente nos cruzamentos e entroncamentos e nós mais congestionados e de maiores fluxos de circulação.
- Informados vários processos para licenciamento de ocupação de espaço público para a utilização das vias públicas para fins diferentes da normal circulação de peões e veículos, nomeadamente actividades de carácter cultural, desportivo, festivo e promoção da qualidade e prevenção da saúde, no âmbito do Licenciamento do Exercício da Actividade de Realização de Espectáculos de Natureza Desportiva e de Divertimentos Públicos.
- Informados vários processos para licenciamento de publicidade no âmbito do RMP - Regulamento Municipal de Publicidade e outros relativos ao licenciamento de esplanadas. No âmbito das transferências de competências do Administração Central para as Autarquias Locais, foram por esta divisão informados diversos processos relativos ao licenciamento de Arrumadores de Automóveis.
- No âmbito do RMUE - Regulamento Municipal da Urbanização e Edificação, relativos a processos de obras particulares, foram informados vários processos de ocupação de espaço/alteração temporária da circulação para efeito de execução de obras particulares e efectuaram-se estudos e emitiu-se pareceres à solução de circulação viária e pedonal de processos de licenciamento de urbanizações e loteamentos e, na gestão da circulação dos transportes públicos procedeu-se à alteração de alguns locais de paragens dos transportes públicos, em estudo conjugado com os SMTUC.

Código G.O.P.: 02 006 2002/51 – Alterações viárias e de circulação

- Acção 2: Rotunda acesso EN 111-1/Rua 1 (C. Treino OAF-AAC) – R.P.
 - Em 01.01.2010: Aprovada a recepção definitiva, a libertação das cauções prestadas e a libertação das quantias retidas nos autos de medição como reforço da garantia (deliberação nº 6418/08 de 02.12.2008);
 - Em 31.12.2010 – tendo decorrido uma penhora de créditos, actualmente falta realizar a liquidação referente à Revisão de Preços.
- Acção 5: Construção de rotunda na Av.ª Urbano Duarte
 - Projecto em fase final de desenvolvimento, para execução de concurso.
- Acção 10: Outras intervenções
 - Reestruturação e optimização do cruzamento da Av. Fernão de Magalhães com a Rua Fig. Foz e estrada de Coselhas"- Recepção definitiva e libertação de garantias;
 - Concepção e construção de um passagem superior pedonal na circular externa ao Km 1+525 - Foi efectuada a recepção definitiva e libertadas as garantias bancárias;

Código G.O.P.: 02 006 2003/50 – Sinalização

- Acção 1: Pintura de marcas rodoviárias
 - Pinturas de Marcas Rodoviárias/2008 "- Foi efectuada a recepção provisória e a revisão de preços;
 - Pinturas de Marcas Rodoviárias 2010 "- abertura do concurso;
 - Esta empreitada contempla a pintura de marcas rodoviárias no pavimento, nomeadamente a pintura de passadeiras, eixos longitudinais, guias, símbolos, zonas raiadas, parques de estacionamento, etc., em diversas vias do Concelho.
 - Em 31.12.2010 –A acção encontrava-se com estudo e projectos técnicos concluídos.
- Acção 3: Sinalização vertical
 - Por administração directa, através da colocação de sinalização vertical e horizontal, foram efectuados constantes melhoramentos na sinalização de trânsito existente na cidade:
 - Para a execução destas acções procedeu-se à colocação de 295 sinais verticais de trânsito, incluindo sinalização complementar e dispositivos de segurança rodoviária, nomeadamente 12 baias direccionais, 14 balizas de posição e 8 espelhos parabólicos, 7 setas direccionais, 3 painéis sinalizadores e 55 painéis adicionais (legendas), num total de 394 sinais de trânsito.
 - Foram efectuadas pinturas de marcas rodoviárias num total de 3.339 m2, principalmente na execução de passadeiras, demarcação de lugares de estacionamento e Zonas de Estacionamento de Duração Limitada e símbolos inscritos. Igualmente em pinturas em amarelo foram efectuados cerca de 468 m2, em zonas de estacionamento proibido e nas zonas de paragens dos Transportes Públicos, num total de 3.807 m2 de marcas rodoviárias/pinturas, efectuadas pelo pessoal adstrito à Divisão de Gestão da Circulação e Trânsito.
 - Marcação de Estradas e Dispositivos de Segurança" – foi efectuada a Recepção definitiva;
 - Concepção e construção de um sistema de semaforização da rotunda do Alto de S. João" - Foi efectuada a recepção definitiva e libertadas as quantias retidas nos autos;

Código G.O.P.: 02 006 2003/149 – Estudos de mobilidade para Coimbra

- Acção 1: Estudos de ordenamento de circulação
 - Foram realizados os seguintes estudos de circulação de requalificação e alteração da geometria de cruzamentos nas vias públicas, nos seguintes locais, a saber:

Santa Cruz:

- ◆ Protecção de passadeiras na Pedrulha e criação de três passadeiras na estrada de Coselhas;
- ◆ Estudo de sinalização temporário de desvios à Ponte Açude;
- ◆ Requalificação do entroncamento da Rua da Quinta da Vinha/Estrada do Loreto(Ex. E.N.1);
- ◆ Estudo de ordenamento do entroncamento da Cerca S. Bernardo;
- ◆ Reestruturação e optimização do cruzamento da Av. Fernão de Magalhães com a Rua Fig. Foz e estrada de Coselhas- Recepção definitiva e libertação de garantias;

Souselas:

- ◆ Fornos – sinalização e reorganização do estacionamento, junto aos restaurantes;

S. Martinho do Bispo:

- ◆ Casas Novas: Rua 25 de Abril/Rua Américo Diniz e Rua da Misircódia em S. Martinho do Bispo- criação de sentidos únicos;
- ◆ Sinalização no acesso à Bluepharma;

S. Paulo de Frades

- ◆ Estacionamento proibido no Largo Casal da Rosa:

Eiras:

- ◆ Construção de passeio frente à escola EB;
- ◆ Materialização da rotunda, junto às Piscinas Rui Abreu;
- ◆ Estudo de medidas de acalmia de Tráfego na freguesia de Eiras;
- ◆ Requalificação do entroncamento da Rua da Pragueira/Rua das Chaves;

Lamarosa

- ◆ Pinturas de marcas rodoviárias e sinalização vertical na EM 576;
- ◆ Requalificação do Largo S. João – Vila Verde;

Arzila:

- ◆ Estudo de requalificação do cruzamento da Rua de Condeixa com a Rua da Fontinha.

S. António dos Olivais

- ◆ Estudo de colocação de barreiras físicas- Rua Infante D. Maria/Estádio cidade de Coimbra;
- ◆ Reformulação do ilhéu da Rua Fernão Lopes com a rua Infanta D. Maria;
- ◆ Rua Pedro Nunes – Medidas de redução de velocidade e acalmia de tráfego
- ◆ Estudo de ordenamento do trânsito no entroncamento da Rua Carlos Seixas/Rua Daniel de Matos/Rua Pedro Alvares Cabral;
- ◆ Estudo de alteração à saída da Ponte Rainha Santa Isabel;
- ◆ Delimitação de lugares de estacionamento e colocação de pinos na Rua D. Teresa.

Almalaguês:

- ◆ Sinalização vertical em diversas localidades da freguesia de Almalaguês;

Ceira:

- ◆ Alteração e Ordenamento da circulação rodoviária em ceira - Rua das Lagoas e Ladeira da Igreja;
- ◆ Estudo e implementação de LVR (Lombas redutoras de velocidade) na Rua dos Coenços – Cabouco;

Cernache:

- ◆ Estudo e execução de passadeiras na Rua da Mesura;

Assafarge:

- ◆ Estudo e execução de passadeiras no cruzamento da EN 110-2 com a Rua Nova/rua da Escola;

Santa Clara:

- ◆ Estudo e execução de passadeiras na rotunda da cruz de Mouroços.

– Acção 2: Estudos de integração urbanística

Código G.O.P.: 02 006 2003/311 – Protecção da Circulação Pedonal

– Acção 2: Marcação de estradas e dispositivos de segurança

- “Guardas de Segurança Metálicas” - Marcação de Estradas e Dispositivos de Segurança
 - ◆ Em 01.01.2010: encontrava-se concluída fisicamente. Esta empreitada com um prazo de execução de 30 dias, adjudicada por 61.934,40 €, contemplou a implantação, fornecimento e colocação de guardas de segurança metálicas, incluindo a colocação de dispositivos de segurança - saia metálica nos troços de estrada do Concelho de Coimbra, que apresentam elevado risco de acidente, de modo a permitir maior segurança na circulação rodoviária;
 - ◆ Revisão de Preços no valor de 1.431,37 € (deliberação de 14/06/2010);
 - ◆ Despesa total da empreitada: 72.546,41€;
 - ◆ Em 31.12.2010: acção encontrava-se concluída fisicamente.
- Instalação e Sinalização de Lombas Redutoras de Velocidade Associadas a Passadeiras - Marcação de estradas e dispositivos de segurança
 - ◆ Em 01.01.2010: Acção encontrava-se concluída fisicamente. A empreitada com um prazo de execução de 60 dias, foi adjudicada pelo valor de 22.191,00 €, teve por objecto a execução de Lombas Redutoras de Velocidade (LRV), associadas a passadeiras e do tipo circular nos seguintes locais: CM1163, em Cegonha, freguesia de Antanhol, Rua Principal, em Carvalhais de Baixo, CM 1161, no Algar, pertencente à freguesia de Assafarge, a Rua da Fonte, em Arzila, o CM 1164 em Vila Nova de Cernache, Estrada de Condeixa, no Orelhudo, Rua Álvaro Anes e Rua da Mesura, em Cernache, na freguesia de Cernache, a Rua Prof. Albuquerque de Matos e Rua Dr. Antunes Vaz Serra, em Eiras, a Rua da Liberdade e Rua do Ingote, no Ingote, pertencente à freguesia de Eiras, a Rua Pedro dos Santos, em Ribeira de frades, o CM1161 – Rua de Santa Clara, freguesia de Santa Clara, a EM 539 – Estrada da Corrente, na Corrente,

a Rua Eng.º Augusto D. Correia, em Lordemão, a EM 537-1, em S. Paulo de Frades, pertencente à freguesia de S. Paulo de Frades, a Rua do Lagar, na Póvoa de S. Martinho do Bispo, pertencente à freguesia de S. Martinho do Bispo, a Rua de Baixo, em Reveles de Baixo, na freguesia de Taveiro e a Estrada de acesso a Trouxemil, na freguesia de Trouxemil.

- ◆ Recepção Provisória: 12/02/10;
- ◆ Homologação do Auto de Recepção Provisória (deliberação de 15/03/2010);
- ◆ Em 31.12.2010: A acção encontrava-se concluída fisicamente.
- “Guardas de Segurança Metálicas” - Marcação de Estradas e Dispositivos de Segurança
 - ◆ Em 01.01.2010: Esta empreitada com um prazo de execução de 180 dias, adjudicada por 61.272,00 €, tem por objectivo a implantação, fornecimento e colocação de guardas de segurança metálicas, incluindo a colocação de dispositivos de segurança - saia metálica - para protecção dos veículos de duas rodas, nomeadamente nos seguintes locais, CM 1146- Estrada que liga São Paulo de Frades a Várzeas, Brasfemes, na Rua das Acácias, na EM 537- 4 (Estrada que liga Brasfemes a Souselas), na estrada que liga Brasfemes a Logo-de-Deus, na estrada que liga Brasfemes a Lagares, em São Paulo de Frades, na Estrada Principal, em Sousela, na Rua do Lagar, nos Fornos, na Rua do Bairro do ISAC, na Estrada da Balteira, que liga Botão a Penacova, em Torres do Mondego, na Rua do Centro Social, na EM 568 - Estrada do Senhor da Serra, na EN 110, entre Castelo Viegas e Conrraria e Circular Interna - Av.ª Fernando Namora. Prevê ainda a substituição de guardas de segurança metálicas danificadas na Circular Externa e na E.N. 111 – 1.
 - ◆ Abertura de Concurso (deliberação n.º 1223/2010 de 10/5/2010);
 - ◆ Adjudicação pelo valor de 61.272,00 € (deliberação de n.º 1791/2010 de 30/08/2010);
 - ◆ Contrato - 23/11/2010
 - ◆ Consignação – 20/12/2010
- Acção 4: Aquisição de tintas de marcação de estradas
 - Despesa realizada e paga no valor de 4.939,92 €.

Código G.O.P.: 02 006 2004/82 – Semaforização/Segurança Rodoviária

- Acção 1: Semaforização e outros sistemas
 - Semaforização de Passadeiras e Controle de Velocidade” – foi efectuada a Recepção provisória e libertação de garantias bancárias dos equipamentos semaforizados instalados nos seguintes locais: Avª Fernão de Magalhães, Rua D. Manuel I, Avª da guarda Inglesa, Av. Armando Gonçalves, e Vendas de Ceira - cujo preço total foi de 79.447 euros. Empreitada Concluída e Recepcionada 24/03/10;
 - Semaforização de passadeiras 2010”- efectuada a abertura do procedimento do concurso;
- Acção 3: Sistemas de semaforização – Manutenção
 - Foi efectuada a manutenção dos 60 sistemas de semáforos, existentes no Concelho de Coimbra, principalmente na substituição dos vários componentes avariados, vandalizados e destruídos por acidentes de viação.
 - Diariamente é efectuada a manutenção preventiva, por administração directa.
 - Tendo em vista melhorar a gestão de tempos em função das solicitações e tendo em vista a melhoria da fluidez do tráfego foram efectuados alguns ajustes nos tempos programados de vários cruzamentos semaforizados da cidade:
- Acção 4: Sistemas de semaforização – assistência técnica
 - Despesa realizada no valor de 5.874,96 €.

Código G.O.P.: 02 006 2004/182 – Sinalização Direccional

- Acção 3: Iluminação/Ligação à Rede Pública
 - Empreitada Concluída e Recepcionada - Ligação de Sinalização Direccional à Rede de Iluminação Pública – 05/02/10
 - Empreitada Concluída e Recepcionada - Ligação de Abrigos à Rede de Iluminação Pública – 28/04/10
 - Preparação e desenvolvimento de todos os procedimentos necessários para adjudicação da Empreitada, “Ligação de Sinalização Direccional à rede de Iluminação Pública - 2011” do Município de Coimbra de sinalização direccional que entretanto tenha sido instalada no Concelho com um valor previsto de 24.380,00€.

Código G.O.P.: 02 006 2005/53 – Sistema de Controlo de Acessos

- Acção 1: Manutenção e ampliação
 - No âmbito do Sistema de Controlo de Acessos Automóveis previsto no Regulamento Geral das Zonas de Estacionamento de Duração Limitada e das Zonas de Acesso Automóvel Condicionado e, relativamente ao controle de acessos nas ZOC-zonas condicionadas à circulação automóvel, foram informados cerca de 219 processos quer da zona da Alta da cidade e da Baixinha, quer do Bairro de Celas, tendo sido emitidos os respectivos cartões de residentes.

Outras actividades

- Nó da rotunda do Arco Pintado”- foi efectuada a Recepção Definitiva da obra;
- Medidas para acalmia de tráfego
 - Rua Pedro Nunes – junto ao conservatório da música;
 - Estudo de medidas de Acalmia de Tráfego e construção de gota na Rua Mendes Silva, no Valongo;
 - Estudo e reformulação da Zona de estacionamento na rua Padre Estêvão Cabral e zonas adjacentes;
 - Estudo de medidas de Acalmia de tráfego na freguesia de Eiras;
- Reserva de lugares de estacionamento para deficientes e a associações de cariz social, em vários locais da cidade.
- Apoio logístico ao Dia Europeu sem carros;

- Foram efectuadas vistorias técnicas aos táxis, para afectação de novas viaturas à licença do "Transporte Público de Passageiros em Veículos Ligeiros de Passageiros - Táxis";
- Continuação da elaboração do inventário geral da sinalização vertical existente no Concelho;
- Elaboração dos cadernos de encargos para instruir os processos de concurso para aquisição/fornecimento de equipamento necessário no âmbito das incumbências desta divisão, nomeadamente e a saber;
- Sinalização de trânsito, sinalização direccional e equipamento semafórico;
- Tintas e esferas para sinalização horizontal/rodoviária;
- Também foram efectuadas várias informações relativas a pedidos de ressarcimento e pedidos de indemnização, relativo à responsabilidade civil da C.M. C.

Estatísticas:

Descrição da estatística e do indicador de realização	2009		2010		Variação 10/09	
	Unid.	Quant./Valor	Unid.	Quant./Valor	%	Quant./Valor
1-Ordenamento do tráfego, circulação / alterações viárias	€	51.116,68	€	29.857,11	-41,6%	-
2- Sinais trânsito e de segurança	uni	510,00	uni	394,00	-22,7%	-116,00
3- Protecção da circulação/Sinalização horizontal - Empreitada	€	75.392,39	€	20.079,10	-73,4%	-
4- Sinalização horizontal - Adm. Directa	m2	24.000,00	m2	3.807,00	-84,1%	20.193,00
5-Sistemas de Semaforização - Manutenção	Uni	54,00	Uni	60,00	11,1%	6,00

Comentário às variações:

- 2-item referente à quantidade de sinais colocados na via pública por administração directa;
4- este item refere-se à quantidade de pinturas rodoviária efectuada por administração directa.

Balancete das Grandes Opções do Plano de 2010

Unid.: euro

Ob.	Prog.	Proj.		Designação	Classif. da Despesa	Financiamento Definido	Cabimento	Compromisso	Realizado do Ano	Realizado Total	Pago
		Ano/Nº	Acç								
02	006			Ordenamento de Tráfego e Circulação		927.922	387.977	246.412	34.524	206.464	199.866
02	006	2002/51		Alterações viárias e de circulação		130.957	36.026	0	0	0	0
02	006	2002/51	2	Rotunda acesso EN 111-1/Rua 1 (c.treino OAF-AAC) (rev. preços)	0303 07030301	927	926	0	0	0	0
02	006	2002/51	5	Construção de rotunda na Av.º Urbano Duarte	0303 07030301	10	0	0	0	0	0
02	006	2002/51	6	Alteração da geometria dos diversos cruzamentos	0303 07030301	35.000	9.450	0	0	0	0
02	006	2002/51	7	Alt. do pav. e rect. de acessib pedonais	0303 07030301	35.000	9.450	0	0	0	0
02	006	2002/51	8	Passeios e estacionamentos Rua Cidade de Yorloslav	0303 07030301	10	0	0	0	0	0
02	006	2002/51	9	Cruz. Av.º Urbano Duarte com a Rua dos Castanheiros	0303 07030301	10	0	0	0	0	0
02	006	2002/51	10	Outras Intervenções	0303 07030301	60.000	16.200	0	0	0	0
02	006	2003/50		Sinalização		178.963	29.081	20.721	2.667	20.721	20.721
02	006	2003/50	1	Pintura de marcas rodoviárias	0303 07010409	148.000	18.296	18.296	242	18.296	18.296
02	006	2003/50	3	Sinalização vertical	0303 020121	30.963	10.785	2.425	2.425	2.425	2.425
02	006	2003/149		Estudos de mobilidade para Coimbra		20	0	0	0	0	0
02	006	2003/149	1	Estudos de ordenamento de circulação	0301 020214	10	0	0	0	0	0
02	006	2003/149	2	Estudos de integração urbanística	0301 020214	10	0	0	0	0	0
02	006	2003/311		Protecção da Circulação Pedonal		215.783	87.724	69.620	20.079	29.672	29.672
02	006	2003/311	1	Iluminação de passeadeiras	0303 07010404	30.000	8.100	0	0	0	0
02	006	2003/311	2	Marcação de estradas e dispositivos de segurança	0303 07010409	118.301	65.917	64.680	20.079	24.732	24.732
02	006	2003/311	3	Pintura anti-derrapante de pavimentos	0303 07010409	35.000	0	0	0	0	0
02	006	2003/311	4	Aquisição de tintas de marcação de estradas	0303 020121	9.972	7.632	4.940	0	4.940	4.940
02	006	2003/311	7	Passeios na Rua da Casa Branca	0303 07030301	10	0	0	0	0	0
02	006	2003/311	9	Construção de Pavimentos sobre-elevados	0303 07030301	22.500	6.075	0	0	0	0
02	006	2004/82		Semaforização/Segurança Rodoviária		205.676	115.289	93.374	7.876	93.374	90.679
02	006	2004/82	1	Semaforizações e outros sistemas	0303 07010409	136.000	84.447	79.447	0	79.447	79.447
02	006	2004/82	2	Leds/Lampadas especiais	0303 07010409	35.000	9.450	0	0	0	0
02	006	2004/82	3	Sistema de semaforização - Manutenção	0303 020121	9.876	8.821	8.052	5.181	8.052	8.052

Balancete das Grandes Opções do Plano de 2010

Unid.: euro

Ob.	Prog.	Proj.		Designação	Classif. da Despesa	Financiamento Definido	Cabimento	Compromisso	Realizado do Ano	Realizado Total	Pago
		Ano/Nº	Acç								
02	006	2004/82	4	Sistema de semaforização - Assistência técnica	0303 02020301	9.800	8.521	5.875	2.695	5.875	3.180
02	006	2004/82	5	Equipamento para a Escola Fixa de Trânsito	0303 07011002	15.000	4.050	0	0	0	0
02	006	2004/85		Concepção, const. passagens desniveladas		10	0	0	0	0	0
02	006	2004/85	1	Estudos, projectos e construção	0303 07030301	10	0	0	0	0	0
02	006	2004/182		Sinalização Direccional		115.863	77.060	45.780	1.930	45.780	43.850
02	006	2004/182	1	Estudo global	0303 07010409	10	0	0	0	0	0
02	006	2004/182	2	Aquisição e instalação	0303 07010409	35.000	9.450	0	0	0	0
02	006	2004/182	3	Iluminação/Ligação à Rede Pública	0303 07010404	80.853	67.610	45.780	1.930	45.780	43.850
02	006	2005/53		Sistema de Controlo de Acessos		75.000	37.167	16.917	1.972	16.917	14.945
02	006	2005/53	1	Manutenção e ampliação	0303 07011002	75.000	37.167	16.917	1.972	16.917	14.945
02	006	2005/116		Alteração do cruzamento do Bairro do Ingote		5.630	5.629	0	0	0	0
02	006	2005/116	1	Execução	0303 07030301	5.630	5.629	0	0	0	0
02	006	2008/128		Mobilidade e Circulação Pedonal		20	0	0	0	0	0
02	006	2008/128	1	Estudos	0303 02022599	10	0	0	0	0	0
02	006	2008/128	2	Eliminação de barreiras	0303 07010413	10	0	0	0	0	0

02 007 Programa de “Conservação e Manutenção de Vias”

No âmbito do Programa “Conservação e Manutenção de Vias”, foram realizadas as seguintes actividades:

Código G.O.P.: 02 007 2003/106 – Pav. e Manut. Vias e Passeios

- Acção 1. Const./conserv. de obras diversas
 - Arruamentos
 - ◆ Tapagem de buracos em arruamentos e passeios com aglomerado a frio;
 - ◆ Tapagem de buracos em pavimentos e passeios de calçada e “pavé” pré-fabricados;
 - ◆ Limpeza de bermas e taludes em numerosas estradas com os dois tractores agrícolas equipados com frezas corta silvas;
 - Apoio a diversas juntas de freguesia;
 - ◆ Pareceres técnicos e acompanhamento de obras;
 - ◆ Cedência de máquinas;
 - ◆ Cedência de camiões;
 - Cedência de materiais e apoio com mão de obra e equipamento (máquinas camiões e camionetas) em algumas acções de Instituições e realizações culturais, nomeadamente:
 - ◆ Apoio ao transporte de velharias para o Quartel de Santa Clara;
 - ◆ Cedência de camião para transporte de materiais de cerâmica para a Associação APONTO;
 - ◆ “Festa do PILOTAÇO” – Aeródromo de Bissaya Barreto;
 - ◆ Cedência de 6 marcos tipo “Sé Velha” à Junta de Freguesia de Torres do Mondego;
 - ◆ Remate do pavimento existente ao lancil no Largo da Capela em S. Martinho do Pinheiro, Freguesia de Souselas;
 - ◆ Transporte de 600 cadeiras para o Vigor e devolução para o Convento de S. Francisco, a pedido da Paróquia de S. Martinho do Bispo;
 - ◆ Campeonato Distrital de Trampolim e Trampolim Sincronizado e de Mini-Trampolim – transporte de material;
 - ◆ Cedência de material (blocos e cimento) à Junta de Freguesia de Souselas (para a Associação de S. Martinho do Pinheiro);
 - ◆ Cedência da retroescavadora ao Centro Hípico de Coimbra, para regularização do piso;
 - ◆ Taça de Portugal de Maratonas em Canoagem – apoio com transporte;
 - ◆ Queima das Fitas 2010 - apoio;
 - ◆ Regata Internacional da Queima das Fitas – Transporte de barcos e pontões do Pocinho;
 - ◆ Cedência da retroescavadora à Junta de Freguesia de Cernache – Desobstrução de uma conduta de água no Bairro dos Moinhos;
 - ◆ Cedência da retroescavadora à Junta de Freguesia de Assafarge, para um corte de terreno na Rua Silvaninho – Carvalhais de Baixo;
 - ◆ II Triatlo Cidade de Coimbra – apoio com transporte;
 - ◆ Ampliações dos cemitérios de Eiras e Lamarosa – Cedência de retro escavadora para realizar vistoria aos terrenos;
 - ◆ “Caravana de Educação Rodoviária da Fundacion MAPFRE” – Transporte de grades;
 - ◆ Fornecimento e transporte de terra vegetal para o novo Centro de Dia Nossa Senhora da Alegria – Antanhol;
 - ◆ Fornecimento e transporte de calçadinha de vidro para os passeios da Rua Carlos Pinto Abreu e Rua Mendes dos Remédios;
 - ◆ Transporte de colchões de Soure para Coimbra – Pedido pelo Olivais Futebol Clube;
 - ◆ Transporte de material da Secção de Ginástica da A.A.C. – SARAU de fim de ano;
 - ◆ Cedência de transporte de barracas de madeira – Grupo Etnográfico da Região de Coimbra;
 - ◆ Transporte de barreiras de protecção para o evento “Sonho Criança”, no Aeródromo de Cernache- Apoio ao Dep. Educação Acção Social e Família;
 - ◆ Cedência de viatura para transporte de colchões da Associação de Basquetebol de Coimbra;
 - ◆ Apoio ao II Torneio Internacional de “Águas Abertas do Mondego”;
 - ◆ Apoio com camiões no transporte de terras, resultantes dos arranjos exteriores do Centro Paroquial N. Sr.ª de Lurdes – Montes Claros;
 - ◆ Apoio ao Campeonato Nacional – DOWNHILL URBANO COIMBRA;
 - ◆ Apoio ao concerto dos U2 no Estádio Cidade de Coimbra;
 - ◆ Apoio à restauração do presépio – solicitado pela Divisão de Cultura;
 - ◆ Apoio à Latada 2010, regularização do pavimento da Praça da Canção;
 - ◆ Transporte de 3 contentores do Convento S. Francisco para o Estaleiro de Eiras e de vigas de madeira para o ECOCICLO – Souselas;
 - ◆ Apoio ao Troféu Urbano – Trial Bike Cidade de Coimbra;
 - ◆ Demolição de um edifício existente na Mata Nacional do Choupal “Casa Amarela”, apoio ao ICNB;
 - Construção Civil:
 - ◆ Nova rotunda junto à entrada Principal do Hospital Sobral Cid;
 - ◆ Reparação dos taludes da Estrada Principal do Lordemão e da Estrada Principal do Vale Velho na Freguesia de S. Paulo de Frades;
 - ◆ Rectificação de passeio na Rua Quinta da Misericórdia;
 - ◆ Reparação de passeio na Rua Dr. Manuel Almeida e Sousa, junto às escadas do Bairro do Brinca;
 - ◆ Construção de um acesso à antiga Escola Primária de Banhos Secos;
 - ◆ Rebaixamento de lancil em passadeira na Rua Antero de Quental frente ao Centro Comercial;
 - ◆ Construção de Muro de Suporte ao CM1140 em Logo de Deus freguesia de S. Paulo de Frades;
 - ◆ Execução de uma caixa de visita no sistema de drenagem na Praça da Canção;
 - ◆ Reparação do muro de protecção da ponte sobre o Rio Eça na Flor da Rosa;

- ◆ Rectificação de passadeira na Avenida Fernão Magalhães junto ao antigo posto de abastecimento de combustíveis;
- ◆ Construção de um troço de rede de drenagem de águas pluviais no Cemitério Municipal da Conchada;
- ◆ Pavimentação de dois triângulos em calçadinha junto à rotunda do Papa João Paulo II;
- ◆ Colocação de marcos tipo "Sé Velha" no passeio frente ao prédio do Lote 2 da Rua de Aveiro;
- ◆ Colocação de marcos tipo "Sé Velha" no passeio da rotunda do Lagar frente à CGD em Santa Clara;
- ◆ Reparação de aqueduto em pedra junto ao Túnel da Estação Velha da REFER;
- ◆ Colocação de marcos tipo "Sé Velha" no passeio da Rua Bernardo de Albuquerque junto ao portão da Faculdade de Economia;
- ◆ Construção de muro na Rua do Lagar em S. Silvestre;
- ◆ Colocação de marcos tipo "Sé Velha" na Praça Manuel da Costa Brioso no Bairro Novo da Relvinha;
- ◆ Colocação de marcos tipo "Sé Velha" no parque de estacionamento junto ao Estádio Universitário;
- ◆ Reparação de aqueduto partido na EM 537 em Brasfemes no entroncamento para Lagares e Souselas;
- ◆ Demolição da antiga fossa do Parque de Campismo do Areeiro;
- ◆ Reparação de passeio frente à E.P. na Av. Urbano Duarte;
- ◆ Abertura e tapamento de vala no Parque Verde junto à piscina;
- ◆ Colocação de 4 tampas c/aro, junto ao viaduto do Areeiro;
- ◆ Demolição de algumas casas do antigo Bairro da Lufapo;
- ◆ Reconstrução de muro na Rua 15 de Agosto – Ribeira de Frades;
- ◆ Aplicação de uma sarjeta e tubo para águas pluviais na Rua João Machado;
- ◆ Colocação de grades na Rua Padre Manuel da Nóbrega;
- ◆ Apoio à construção do espaço do Parque Infantil em Torre de Vilela;
- ◆ Aqueduto de águas pluviais e aterro para ampliação do parque de estacionamento junto à rotunda das Lages;
- ◆ Substituição de lancil na Praça 8 de Maio (passadeira defronte da Caixa Geral de Depósitos);
- ◆ Apoio à Construção da Casa do Chá, no Jardim da Sereia;
- ◆ Aplicação do Marco 0 na Praça 8 de Maio defronte da Câmara Municipal;
- ◆ Reparação do talude de suporte da estrada de acesso ao campo de Futebol da Adémia (margem esquerda Ribeira de Eiras);
- ◆ Reformulação do ilhéu da Rua Fernão Lopes;
- ◆ Colocação de pinos no passeio da Rua General Humberto Delgado, em frente ao edifício da P.T.;
- ◆ Reconstrução de muro na Rua Tomás da Fonseca, junto à cabine – Bairro do Brinca;
- ◆ Colocação de 2 marcos inox, em frente ao posto de transformação, Quinta de Voimarães – Cruz de Celas;
- ◆ Colocação de 2 marcos no passeio da Urbanização da Quinta da Várzea, entre os lotes 30º e 31º;
- ◆ Assentamento de 3 marcos tipo Sé Velha, junto à Praça da Conchada;
- ◆ Estádio Municipal Sérgio Conceição – Criação de dois lugares de estacionamento para deficientes;
- ◆ Criação de uma bainha de estacionamento automóvel (5 lugares), na Rua Afrâneo Peixoto;
- ◆ Rebaixamento de lancil e pavimentação do passeio na zona da nova entrada da Escola José Falcão na Rua Pinheiro Chagas;
- ◆ Remodelação e beneficiação do recinto da Escola do Dianteiro;
- ◆ Alteração da geometria do entroncamento na Rua Flávio Rodrigues, incluindo construção de "gota" e alteração do passeio;
- ◆ Arranjos exteriores na Escola Primária de Coselhas – construção de passeio e execução de drenagens e pavimentação com aglomerado a frio e cubos de granito
- ◆ Colocação de pinos de inox, nos acessos ao Pavilhão Multiusos;
- ◆ Deslocação de paragem de Transportes Públicos em Sobral de Ceira;
- ◆ Construção de muro de suporte ao CM1158 em Assafarge;
- ◆ Reconstrução de muro na Rua António José de Almeida frente ao n.º 1;
- ◆ Reparação do muro na Rua General Humberto Delgado, junto ao Tamoeiro;
- ◆ Drenagem na Ladeira da Paula junto à rotunda de acesso ao IPARQUE – Antanhol;
- ◆ Colocação de pinos metálicos na Rua Eng.º Jorge Anjinho;
- ◆ Modificação da Paragem dos SMUTC na Avenida Afonso Romão junto ao Hospital Pediátrico;
- ◆ Colocação de marcos Tipo "Sé Velha" no passeio da Rua da Alegria;
- ◆ Construção de uma sarjeta na Alameda da Feira dos 7 e 23 – S. M. Bispo;
- Diversos
 - ◆ Retirada do gerador eléctrico das anteriores instalações do IGESPAR;
 - ◆ Pavimentação de um espaço no recreio com betuminoso a quente na Escola Primária de Torre de Vilela;
 - ◆ Reparação e limpeza de areias na Rua da Quinta da Malavada;
 - ◆ Requalificação da estrada que liga a estação do Caminho de Ferro ao Parque de Merendas e lazer da Vila de Taveiro;
 - ◆ Rectificação de um troço viário em Lordemão – 2ª fase;
 - ◆ Reparação de talude e valetas no CM1136 entre Rios Frios e Povia do Pinheiro;
 - ◆ Captação de água de abastecimento do Fontenário Público – reparação/construção de reservatório e instalação de uma nova conduta em S. Martinho do Pinheiro freguesia de Souselas;
 - ◆ Limpeza e regularização com "tout venant" na Rua das Leiras, Pedrulha freguesia de Santa Cruz;
 - ◆ Reparação do caminho de acesso à Fonte do Æo, Freguesia de Eiras;
 - ◆ Limpeza e regularização do pavimento com "tout Venant" no Parque de estacionamento anexo à Mata do Choupal;
 - ◆ "Limpar Portugal" apoio com camiões nas freguesias de Torre Vilela e Trouxemil;
 - ◆ Desabamento de talude junto ao Parque de Campismo;

- ◆ Reparação dos arruamentos no Parque Verde – Margem direita;
- ◆ Limpeza de uma área de terreno junto à Rua de Angola e ao viaduto do Calhabé;
- ◆ Arruamento da Sr.ª das Hortas – Vilarinho – Brasfemes – Regularização da caixa e compactação;
- ◆ Regularização do espaço destinado às Festas de S. Pedro no Ingote, no terreno camarário junto à Escola Básica;
- ◆ Acesso à Praia Fluvial das Torres do Mondego;
- ◆ Limpeza de berma no arruamento Ingote – Lordemão;
- ◆ Campo de Treinos – A.A.C. – Bolão – limpeza do espaço exterior;
- ◆ Via Central Ceira – colocação de separadores do tipo “New Jersey”;
- ◆ Remoção de areia do Largo D. Dinis para o Armazém de Eiras;
- ◆ Remoção de terras resultantes do deslizamento do talude do arruamento de acesso ao Parque de campismo no Areiro;
- ◆ Regularização do espaço envolvente ao Canil Municipal, com tout-venant e pó de pedra;
- ◆ Reparação do pavimento da zona de entrada do Centro Hípico de Coimbra;
- ◆ Cemitério da Conchada - fornecimento de saibro;
- ◆ Limpeza de um terreno no Loteamento de Eiras;
- ◆ Reparação de pavimento degradado no acesso à Quinta do Mirante em Cegonha – Antanhol;
- ◆ Regularização de um terreno em Souselas – Junta de Freguesia de Souselas;
- ◆ Melhoria do sistema de drenagem na encosta entre as Ruas Carlos Pinto Abreu e Mendes dos Remédios;
- ◆ Pavimentação com aglomerado a frio de um troço de arruamento em Cruz de Morouços – Santa Clara;
- ◆ Reposição de “NEW JERSEY’S” deslocados na Av. Gouveia Monteiro;
- ◆ Acesso à Bayer em S. Martinho do Bispo – regularização do passeio e espaço anexo;
- ◆ Parque Dr. Manuel Braga – regularização de parte do pavimento;
- ◆ Palácio da Justiça – Regularização do pavimento do parque de estacionamento;
- ◆ Rua paralela ao IC2, pavimentação da zona da berma em Fonte do Orelhudo (Cernache);
- ◆ Rua Fonte do Castanheiro – limpeza de bermas e escada de acesso à fonte;
- ◆ Tapagem de buracos, com pó de pedra na Estrada do Centro Hípico;
- ◆ Limpeza de um terreno camarário na Solum junto à linha do caminho de ferro;
- ◆ Apoio à construção da Estrada dos Militares de S. Frutuoso;
- ◆ Limpeza de areias na Rua da Quinta da Malavada;
- ◆ Cemitério da Conchada - fornecimento de saibro;
- ◆ Parque Dr. Manuel Braga – regularização de parte do pavimento;
- ◆ Estrada do Cimo do Olival – Cernache – limpeza e regularização do piso com tout-venant;
- ◆ Abertura de vala para sondagens, junto ao muro de uma habitação no acesso ao Parque Verde – Rua Paulo Quintela;
- ◆ Limpeza de terreno camarário, junto à Nova Variante na Rua Augusto Matos em Santa Clara;
- ◆ Sondagens no Estádio Cidade de Coimbra – apoio na abertura e tapamento das mesmas, incluindo a reposição do pavimento;
- ◆ Pavimentação de uma pequena área com aglomerado a frio, junto à Associação Cultural de Vilarinho – Junta de Freguesia de Brasfemes;
- ◆ Pavimentação de uma área contígua à estrada onde está instalada a paragem dos SMTUC – Cova do Ouro – S. Paulo de Frades;
- ◆ Rectificação do pavimento da Rua Fernão Lopes;
- ◆ Movimento de terras na envolvente das instalações provisórias da Igreja de São João Baptista – Urbanização da Quinta da Portela;
- ◆ Desobstrução de vala de drenagem de um terreno municipal, por detrás de um bloco de garagens na Rua Infante D. Henrique – Fala – S. Martinho do Bispo;
- ◆ Demolição de uma casa em ruínas na Rua 8 de Dezembro em Lamarosa;
- ◆ Limpeza de uma parcela de terreno camarário, incluindo transporte de terras a vazadouro na confluência da Rua Brigadeiro Correia Cardoso e da Antiga Estrada do Tovim;
- ◆ Repavimentação do troço da estrada entre a Rua da Fonte e a Rua da Fontinha – Arzila;
- ◆ Reparação do pavimento na zona de estacionamento, junto ao Teatrão;
- ◆ Limpeza de um terreno, anexo à Junta de Freguesia de Cernache;
- ◆ Polidesportivo do Bairro da Rosa – retirar infra-estruturas desportivas degradadas;
- ◆ Demolição de uma estrutura que esteve afecta ao Exploratório, junto ao edifício na Casa da Cultura;
- ◆ Demolição de parte de um prédio na Rua Carlos Pinto de Abreu – Santa Clara;
- ◆ Remoção de areias e terras na zona envolvente ao Estádio Sérgio Conceição;
- ◆ Rectificação do pavimento em calçada no Beco da Rita – Adémia de Baixo, freguesia de Trouxemil;
- ◆ Pavimentação da Rua do Parque da Urbanização de S. Silvestre, acesso às garagens dos Lotes 90 e 97;
- ◆ Reparação da calçada frente à Porta da Maratona do Estádio Cidade de Coimbra;
- ◆ Reposição do pavimento nas placas direccionais (JCDecaux) entre Taveiro e Bencanta;
- ◆ Remoção de material acumulado junto à ponte do Rio Velho em Vilarinho, freguesia de Brasfemes;
- ◆ Transporte de parte da ponte pedonal, junto da Rotunda das Lages para o Estaleiro de Eiras;
- ◆ Transporte das peças que compõem o Presépio a instalar no átrio da Câmara Municipal;
- ◆ Desmatação de terreno a integrar a área a ceder ao Sport Clube Conimbricense – Eiras;
- ◆ Remoção de terras provenientes de derrocada de muro na Rua Corpo de Deus;
- ◆ Regularização de um terreno municipal em Almegue junto ao nó do IC2;

- Acção 5: Requalificação Rede Viária do Concelho (plano de tapetes 2005)
 - Em 01.01.2010: Sem alterações em relação a 2009. Obra concluída, com execução física de 93%, com recepção provisória e revisão definitiva de preços.
 - Notificado o empreiteiro, para no prazo de 30 dias, proceder ao pagamento de 22.174,96 €, correspondente ao remanescente da multa contratual relativamente ao valor da revisão definitiva de preços da empreitada.
- Acção 6: Requalificação Rede Viária do Concelho – Plano de Tapetes (2008/09)
 - Em 01.01.2010: Obra com execução física de 96,8%.
 - Nomeação da Comissão Técnica para a vistoria dos trabalhos da empreitada com vista à sua Recepção Provisória;
 - Despesa facturada: autos de trabalhos - 40.378,14 €;
 - Revisão de preços - em sede de audiência prévia à decisão.
 - Área pavimentada - 1005 m2, em calçada grossa.
 - No final de 2010: Obra com execução física de 100,0%, e recepção provisória reportada a 29/01/2010, na sequência de vistoria final aos trabalhos realizada em 06/01/2011.
- Acção 7. Const./conserv. passeios e calçadas por empreitada
 - Empreitada Concluída e Recepcionada - Beneficiação e Conservação de Pavimentos em Calçada/2009 - 16/03/10
- Acção 9: Aquisição de materiais para manutenção de vias
 - Despesa realizada no valor de 122.119,04 €.
- Acção 10: Requalificação da rede do Concelho (Plano de tapetes 2010)
 - Plano de Tapetes Betuminosos 2010 - Trabalhos Complementares
 - ◆ Aprovação do projecto da empreitada, do convite e do caderno de encargos da empreitada; de aprovação da abertura de ajuste directo para a realização da empreitada, e da única empresa a convidar, pelo preço base de 13.094,00 €, prazo de execução de 15 dias (despacho de 19/04/2010);
 - ◆ Aprovação da adjudicação da empreitada pelo valor de 13.094,00 € e prazo de execução de 15 dias (despacho de 18/05/2010);
 - ◆ Consignação para a execução dos trabalhos (08/07/2010);
 - ◆ Homologação do auto de consignação dos trabalhos (despacho de 06/08/2010);
 - ◆ Recepção Provisória da Obra (24/09/2010);
 - ◆ Homologação do auto de Recepção Provisória da Obra (despacho de 06/10/2010);
 - ◆ Facturação em 2010: Despesa facturada: autos de trabalhos - 13.879,64€ ;
 - ◆ Revisão de preços - Em preparação, mas sem índices definitivos.
 - ◆ Área pavimentada - 2150 m2
 - ◆ No final de 2010: Obra com execução física de 100,0%.
 - Plano de Tapetes Betuminosos 2010 - Pavimentações Diversas
 - ◆ Aprovação do projecto, do convite e do caderno de encargos da empreitada; de aprovação da abertura de ajuste directo para a realização da empreitada, das empresas a convidar, e da constituição do Júri do procedimento, pelo preço base de 148.800,00 € e prazo de execução de 90 dias (deliberação de 11/10/2010);
 - ◆ Aprovação da lista ordenada dos concorrentes para efeitos de adjudicação e a adjudicação da empreitada, pelo valor de 120.008,50 € e prazo de execução de 90 dias (deliberação nº 2248 de 06/12/2010);
 - ◆ No final de 2010: Processo preparado e em condições para a celebração imediata do contrato.
 - Empreitada Concluída e Recepcionada - Plano de Tapetes Betuminosos 2010 - Trabalhos Complementares – 24/09/10

Outras actividades

- Intervenção na Via Pública
 - Foram apreciados e informados 736 pedidos associados à intervenção na via pública, dos quais 655 foram aprovados e 81 indeferidos, tendo também sido efectuado o acompanhamento dos trabalhos realizados nesse âmbito.
- Obras Particulares
 - Foram também fiscalizadas as obras de infra-estruturas viárias de 70 processos de loteamento e/ou construção.
- Gestão do processo de inspeções periódicas, extraordinárias e reinspeções, de ascensores, monta-cargas, escadas mecânicas e tapetes rolantes, ao abrigo do Decreto-Lei n.º 320/2002, de 28 de Dezembro, que estabelece as disposições aplicáveis à manutenção e inspecção de ascensores, monta-cargas, escadas mecânicas e tapetes rolantes, após a sua entrada em serviço, bem como as condições de acesso às actividades de manutenção e inspecção. Trata-se de um total de 2523 instalações. Foram tramitados em 2010, 899 processos de inspecção e 187 processos de reinspecção, relativos aos equipamentos mencionados.

Balancete das Grandes Opções do Plano de 2010

Unid.: euro

Ob.	Prog.	Proj.		Designação	Classif. da Despesa	Financiamento Definido	Cabimento	Compromisso	Realizado do Ano	Realizado Total	Pago
		Ano/Nº	Acç								
02	007			Conservação e Manutenção de Vias		1.282.622	1.038.644	915.778	183.729	765.480	740.528
02	007	2003/106		Pav. e manut. vias e passeios		1.282.622	1.038.644	915.778	183.729	765.480	740.528
02	007	2003/106	1	Const./conserv. de obras diversas	0303 07030301	75.000	20.250	0	0	0	0
02	007	2003/106	4	Locação de máquinas e viaturas	0303 020208	5.000	1.350	0	0	0	0
02	007	2003/106	5	Requalificação rede viária do concelho (Plano de tapetes 2005)	0303 07030301	67.155	67.155	67.155	0	67.155	67.155
02	007	2003/106	6	Requalificação da Rede Viária do concelho - Plano de Tapetes (2008-09)	0303 07030301	497.662	497.661	497.661	40.378	497.661	497.661
02	007	2003/106	7	Const./conserv. passeios e calçadas por empreitada	0303 07030301	69.000	64.666	64.666	34.028	64.666	64.666
02	007	2003/106	8	Aquisição de serviços para manutenção de vias	0303 02022599	35.000	9.450	0	0	0	0
02	007	2003/106	9	Aquisição de materiais para manutenção de vias	0303 020121	272.315	267.931	222.417	95.444	122.119	111.046
02	007	2003/106	10	Requalificação da rede Viária do Concelho (Plano de tapetes 2010)	0303 07030301	171.490	110.182	63.880	13.880	13.880	0
02	007	2003/106	11	Const./Conservação passeios e calçadas por empreitada	0301 07030301	90.000	0	0	0	0	0

02 008 Programa de “Eléctrico Rápido de Superfície (MLM)”

No âmbito do Programa “Eléctrico Rápido de Superfície (MLM)”, foram realizadas as seguintes actividades:

Código G.O.P.: 02 008 2002/172 – Estudos de Traçado e Integração Urbana – Acompanhamento

- Acção 1: Acompanhamento
 - Colaboração efectiva, com aprovações parciais de alguns troços do traçado, assim como elaboração de estudos que apoiaram propostas e decisões:
 - Troço Portagem/ S. José – equipamentos urbanos
 - Troço Parque/ S. José – estudo de integração urbana
 - Portagem – sobrelarguras e ligação à Ciclovia da Av. da Lousã.
 - Estação Parque – estacionamento bus
 - Estudo urbanístico da zona envolvente ao edifício da ARH, por força da passagem do MLM;
 - Informação c/ proposta de actuação municipal p/a além das áreas de intervenção da implantação do MLM (32 fichas de caracterização)
 - Sessões de trabalho c/ técnicos da MM p/a validação do SIG em elaboração por aquela empresa
 - Análise e proposta dos tipos de abrigo a colocar, na situação temporária do decorrer das obras

Balancete das Grandes Opções do Plano de 2010

Unid.: euro

Ob.	Prog.	Proj.		Designação	Classif. da Despesa	Financiamento Definido	Cabimento	Compromisso	Realizado do Ano	Realizado Total	Pago
		Ano/Nº	Acç								
02	008			Eléctrico Rápido de Superfície (MLM)		50	0	0	0	0	0
02	008	2002/172		Estudos de traçado e integração urbana - acomp.		30	0	0	0	0	0
02	008	2002/172	1	Acompanhamento	0301 020214	10	0	0	0	0	0
02	008	2002/172	3	Reformulação viária em sobral de ceira - Novo arruamento	0303 07030308	10	0	0	0	0	0
02	008	2002/172	4	Reformulação viária em Sobral de Ceira	0303 07030308	10	0	0	0	0	0
02	008	2002/173		Participação no capital social	0103 09070199	10	0	0	0	0	0
02	008	2008/81		Integração, Mobilidade e Sistemas de Transportes		10	0	0	0	0	0
02	008	2008/81	1	Estudos e acções complementares	0301 020214	10	0	0	0	0	0

02 009 Programa de “Equipamentos e Infraestruturas Estruturantes (Outros)”

No âmbito do Programa “Equipamentos e Infraestruturas Estruturantes (Outros)”, foram realizadas as seguintes actividades:

Código G.O.P.: 02 009 2002/151 – Convento de S. Francisco/Centro de Convenções e Espaço Cultural

- Acção 4: Convento de S. Francisco – obras consolidação estrutural e trabalhos de arqueologia e outros
 - Consignação da empreitada Convento de S. Francisco - Obras de Consolidação Estrutural de Arqueologia - 2ª Fase – 20/05/10
 - Empreitada concluída e recepcionada - Convento de S. Francisco - Obras de Consolidação Estrutural de Arqueologia - 2ª Fase – 17/09/10
- Acção 5: Centro de Convenções e Espaços Cultural (obra e assist. técnica)
 - Consignação da empreitada do Centro de Convenções e Espaço Cultural do Convento S. Francisco/Coimbra – 21/10/10

Código G.O.P.: 02 009 2003/117 – Expansão e requalificação do Aeródromo Municipal Bissaya Barreto

- Foram elaborados os documentos técnicos para abertura de concurso, nomeadamente o caderno de encargos e memória descritiva para: “Fornecimento e Instalação de Automatismos de Controle dos Acessos a Zonas Restritas” e “Aquisição de material para a iluminação da Pista”;
- Houve participação em várias reuniões para a prossecução de eventos, tais como Airshow 2009, Festival de Aeromodelismo, Volta aérea a Portugal e Coimbra Jects 2009, e informados vários pedidos de ocupação do espaço para eventos diferentes do âmbito da aviação, nomeadamente para ensaios da Universidade de Coimbra, Instituto Pedro Nunes, tendo o pessoal AITA-Agente de informação de tráfego Aéreo, procedido diariamente ao controle do movimento aéreo no Aeródromo com informação especializada em parâmetros de voo e informação meteorológica necessária à segurança do tráfego aéreo, que o Aeródromo se encontra actualmente sem Director de Aeródromo.
- Movimentos de aeronaves e passageiros no ano de 2010
 - O ano de 2010 registou um decréscimo de movimentos de 2,85% em relação ao ano de 2009. As Escalas registaram um decréscimo de 0,92% enquanto que o número de passageiros aumentou cerca de 10,36%.
 - A média diária de 17,41 movimentos é no entanto animadora. Recorde-se que a estes valores falta acrescentar o número de pilotos (não contabilizado) o que corresponde a cerca de mais 6300. Os valores registados em 2010 são muito semelhantes aos dos anos 2002, 2003 e 2009.
 - Estes valores são obtidos através dos registos efectuados pelo serviço AFIS, na Torre de Informação, cruzados e “tratados” numa grelha, para utilização crítica e gráfica.
- Estudo comparativo
 - Organizou-se os movimentos por dia da semana e verificámos que o dia de maior utilização é o Sábado com 17,48% do total do movimento, seguido da Sexta-feira com 16,06% e do Domingo com 15,48%.
 - Por natureza de tráfego constatámos que o tipo de voo mais frequente são os voos de instrução e treino com 54,59% do total de movimentos seguido dos voos privados e de negócios com 33,70%. Com efeito são estes os dois tipos de voo que cobrem a quase totalidade da utilização deixando-se cerca de 11,71% para voos de táxi aéreo, agrícolas, combate a incêndios e militares.
- Centro de Meios Aéreos
 - Início da campanha de combate a incêndios (Centro de Meios Aéreos) -Cernache a partir 1 de Julho, no Aeródromo Municipal Bissaya Barreto, com um meio aéreo permanente, avião ligeiro de combate a incêndios (Air Tractor -AT 802).
 - A coordenação do tráfego aéreo durante as missões esteve sob responsabilidade do serviço AFIS, procedendo ainda à transmissão e recepção bi-direccional de mensagens entre o CMA e as aeronaves até ao final da campanha (30 de Setembro).
- Eventos e Organizações:

Festa do Pilotagem 2010

 - Decorreu no Aeródromo Municipal de Coimbra a Festa do Pilotagem 2010, organizado pelo Aero Clube de Coimbra com o apoio da Câmara Municipal de Coimbra.

Exercício Basófilas 2010

 - No dia 29 de Abril decorreu um exercício no Basófilas, que contou com a presença de uma aeronave Kamov. Esta aeronave esteve baseada no aeródromo Municipal e contou com todo o apoio da nossa estrutura.

Cavaleiros do Céu

 - Decorreu no dia 25 de Junho no Aeródromo Municipal um evento denominado Cavaleiros do Céu. Este evento foi organizado pelo Rotary Clube de Pombal com o apoio da Câmara Municipal de Coimbra que tem como objectivo proporcionar voos para crianças portadoras de deficiência.

“Five Elements Coimbra 2010”

 - Decorreu no Aeródromo Municipal com o apoio da Câmara Municipal de Coimbra o evento intitulado “Five Elements Coimbra 2010”, como o objectivo de construir com parte das receitas da bilheteira para uma causa nobre, a construção de uma escola no norte da Guiné-Bissau, cujos fundos alcançados serão superiormente geridos pela Associação Humanitária Memórias e Gentes.

Aeromodelismo

 - Decorreu no dia 11 de Setembro o “X Encontro de Aeromodelismo de Coimbra”, no Aeródromo Municipal de Coimbra com o apoio da Câmara Municipal de Coimbra.

Testes da ADAI

 - Decorreram ao longo do ano vários testes de ruídos de motos e autocarros, realizados no Aeródromo Municipal pela ADAI (Associação para o Desenvolvimento da Aerodinâmica Industrial).

Testes do PAIC

- Decorreram no Aeródromo Municipal de Coimbra testes com um avião não tripulado, Império SP1-o1, que foi desenvolvido pelo consórcio PAIC, liderado pela Pemas, e no qual participam as empresas conimbricenses Active Space Technologies e a Critical Group.

Filmagens

- Realizaram-se em Setembro filmagens no Aeródromo Municipal para um videoclip do passatempo Camp Rock 2. Este videoclip teve como objectivo concorrer a um passatempo do canal televisão Disney Channel

Concerto dos U2

- Durante os dois dias nos Concertos dos U2 que se realizou no Estádio Cidade de Coimbra, as aeronaves que transportaram a Banda para os concertos ficaram parqueadas no Aeródromo Municipal.
- No final dos concertos os elementos da Banda descolaram do Aeródromo Municipal para o Porto, contando para isso, com o apoio em termos de iluminação da pista, do serviço AFIS e coordenação com a segurança.

Vistoria do INAC ao Aeródromo Municipal de Coimbra

- Dois inspectores do INAC realizaram uma vistoria à torre de Informação do Aeródromo Municipal, no dia 13 de Fevereiro de 2010.

- Acção 5: Equipamento básico

- Despesa realizada e paga no valor de 19.596,00 €.

Estatísticas do Aeródromo:

Anos	2001	2002	2003	2004	2005	2006	2007	2008	2009	2010
Valores Absolutos										
Escalas	3.914	2.961	2.827	2.863	3.005	3.008	3.108	2.984	3.355	3.324
Var %		-24,35%	-4,53%	1,27%	4,96%	0,10%	3,32%	-3,98%	12,43%	-0,92%
Movimentos	10.198	6.205	6.539	5.251	5.465	5.324	5.592	5.324	6.543	6.356
Var %		-39,15%	5,38%	-19,70%	4,08%	-2,58%	5,03%	-4,79%	22,89%	-2,85%
Pax	5.302	3.918	4.214	3.559	3.256	3.645	4.435	3.354	3.684	4.066
Var %		-26,10%	7,55%	-15,54%	-8,51%	11,95%	21,67%	-24,37%	9,83%	10,36%
Médias Diárias										
Escalas	10,72	8,11	7,75	7,84	8,23	8,24	8,51	8,15	9,19	9,10
Movimentos	27,94	17,00	17,92	14,39	14,97	14,25	15,32	14,54	17,92	17,41
Pax	14,53	10,73	11,55	9,75	8,92	9,99	12,15	9,16	10,09	11,13

Código G.O.P.: 02 009 2005/99 – Sociedade de Reabilitação Urbana (SRU)

- Acção 1: Participação no capital social

- Despesa realizada e paga no valor de 1.225.000,00 €.

Balancete das Grandes Opções do Plano de 2010

Unid.: euro

Ob.	Prog.	Proj.		Designação	Classif. da Despesa	Financiamento Definido	Cabimento	Compromisso	Realizado do Ano	Realizado Total	Pago
		Ano/Nº	Acç								
02	009			Projectos, Equip. e Infraest. Estruturantes (outros)		10.213.337	9.376.612	4.730.396	1.994.730	2.032.720	1.541.645
02	009	2002/151		Centro de Convenções e Espaço Cultural/Convento de S.Francisco (QREN/Adm.Central)		8.801.611	8.083.311	3.485.800	769.730	788.124	297.049
02	009	2002/151	2	Convento de S. Francisco - caixilharia norte	0303 07010307	22.392	22.392	0	0	0	0
02	009	2002/151	4	Convento de S. Francisco - obras consolidação estrutural e trabalhos de arqueologia e outros	0303 07010307	619.340	615.899	407.376	388.981	407.376	268.571
02	009	2002/151	5	Centro Convenções e Espaço Cultural (obra e assist. técnica)	0303 07010307	8.131.660	7.437.401	3.078.424	380.749	380.749	28.479
02	009	2002/151	7	Outros estudos, projectos e empreitadas	0303 07010307	27.219	7.349	0	0	0	0
02	009	2002/151	9	Centro Convenções e Espaço Cultural - Mobiliário e equipamento	0102 07011002	1.000	270	0	0	0	0
02	009	2002/158		Zona estratégica localização económica / Plataforma Logística		50	0	0	0	0	0
02	009	2002/158	1	Estudos preparatórios	0901 020214	10	0	0	0	0	0
02	009	2002/158	2	Projecto e plano de pormenor	0901 020214	10	0	0	0	0	0
02	009	2002/158	3	Aquisição de terrenos (def. proj. 2002/328)	0102 070101	10	0	0	0	0	0
02	009	2002/158	4	Construção	0901 07030301	10	0	0	0	0	0
02	009	2002/158	5	Transferências correntes (Centrologis)	0102 040701	10	0	0	0	0	0
02	009	2003/117		Expansão e requalificação do Aeródromo Municipal Bissaya Barreto		34.646	27.261	19.596	0	19.596	19.596
02	009	2003/117	1	Plano Director Municipal	0901 020214	10	0	0	0	0	0
02	009	2003/117	2	Projecto e construção da ampliação da pista	0303 07010413	10	0	0	0	0	0
02	009	2003/117	3	Projecto e construção de hangars	0901 07010413	10	0	0	0	0	0
02	009	2003/117	4	Conservação de equipamento diverso	0303 07011002	7.500	2.025	0	0	0	0
02	009	2003/117	5	Equipamento básico	0303 07011002	19.596	19.596	19.596	0	19.596	19.596
02	009	2003/117	6	Manut. geral do edificio do aeródromo	0303 07010307	7.510	5.640	0	0	0	0
02	009	2003/117	7	Aquisição de mobiliário	0303 070109	10	0	0	0	0	0
02	009	2003/228		Entidade Gestora de Equip. e Espaços Públicos		20	0	0	0	0	0
02	009	2003/228	1	Estudos	0102 020214	10	0	0	0	0	0
02	009	2003/228	2	Participação no capital social	0103 09070199	10	0	0	0	0	0
02	009	2005/99	0	Sociedade de Reabilitação Urbana (SRU)		1.377.000	1.266.040	1.225.000	1.225.000	1.225.000	1.225.000
02	009	2005/99	1	Participação no capital social	0103 09070299	1.225.000	1.225.000	1.225.000	1.225.000	1.225.000	1.225.000
02	009	2005/99	2	Reposição de 50% do capital social	0103 09070299	76.700	38.340	0	0	0	0
02	009	2005/99	3	Contrato-Programa - Inst. proj. na Área de Reab. Urbana Baixa de Coimbra	0102 040301	2.700	2.700	0	0	0	0
02	009	2005/99	4	Contrato-Programa - Inst. proj. na Área de Reab. Urbana Baixa de Coimbra	0102 020214	72.600	0	0	0	0	0
02	009	2008/132		Política de Cidades - Um Sentido para a Polis		10	0	0	0	0	0
02	009	2008/132	1	Estudos, projectos e candidatura	0102 020214	10	0	0	0	0	0

5.4.3. CIDADE SOLIDÁRIA E SAUDÁVEL

O Objectivo “Cidade Solidária e Saudável”, com o valor de 13.690.535 € de despesa cabimentada e a taxa de execução por cabimentos de 89,33%, reparte-se por seis Programas:

03 001	“Descentralização e Apoio às Juntas de Freguesia”
03 002	“Função Social do Transporte Público”
03 003	“Acção Social e Família”
03 004	“Apoio ao Múncipe”
03 005	“Melhoria do Atendimento aos Múncipes”
03 006	“Acções de Geminação e Cooperação”

03 001 Programa “Descentralização e Apoio às Juntas de Freguesia”

Análise global por pagamentos:

Protocolo 2008 – conclusão	8.000,00 €
Protocolos de 2009 – transferência de capital	678.363,13 €
Protocolos Obras 2010	1.310.053,71 €
Protocolos Limpeza 2010	525.427,00 €
Protocolos Educação 2010	217.340,00 €
Apoio ao funcionamento e actividades sociais 2010	310.000,00 €

Assim, pode ser resumida a totalidade das transferências em 2010 nos seguintes quadros.

Nos últimos anos, a evolução resumida da totalidade das Transferências Correntes e de Capital (protocolos e outras transferências) para as Juntas de Freguesia foi a seguinte:

Quadro resumo da totalidade das transferências por pagamentos (correntes e de capital) para as Juntas de Freguesia

Transferências	Unid.: euro												
	2004	2005	Var. % 05/04	2006	Var. % 06/05	2007	Var. % 07/06	2008	Var. % 08/07	2009	Var. % 09/08	2010	Var. % 10/09
Transferências correntes	535.724	703.699	31,35	671.312	-4,60	746.266	11,17	572.032	-23,35	693.814	21,29	1.248.273	79,91
Transferências de capital	2.512.802	2.358.619	-6,14	1.964.296	-16,72	3.000.514	52,75	2.099.999	-30,01	3.364.313	60,21	2.185.160	-35,05
Total	3.048.526	3.062.318	0,45	2.635.609	-13,93	3.746.780	42,16	2.672.031	-28,68	4.058.126	51,87	3.433.433	-15,39

Quadro-resumo das transferências para as Juntas de Freguesia em 2010 por Protocolos

(Unid.: euro)

Junta de Freguesia (a)	Valores Transferidos						Total por Junta de Freguesia	Estrutura %
	Protocolo de Capital			Protocolo Corrente/ Educação	Protocolo Corrente/ Limpeza	Subsídio de Apoio ao Funcion. e Actividades Sociais		
	2008 (b)	2009 (b)	2010					
Freguesia de Almalaguês		15.000	86.391	4.506	26.960	10.000	142.857	4,69
Freguesia de Almedina	5.000	30.393		4.309	6.335	10.000	56.037	1,84
Freguesia de Ameal		12.364	40.810	4.080	11.453	10.000	78.707	2,58
Freguesia de Antanhol		7.200	57.176	4.334	14.294	10.000	93.004	3,05
Freguesia de Antuzede		7.250	57.351	3.534	14.338	10.000	92.473	3,03
Freguesia de Arzila			6.495	2.106	5.874	10.000	24.475	0,80
Freguesia de Assafarge		22.925	48.053	4.489	14.513	10.000	99.980	3,28
Freguesia do Botão			64.278	4.864	16.069	10.000	95.211	3,12
Freguesia de Brasfemes		19.000	50.063	4.897	12.516	10.000	96.476	3,16
Freguesia de Castelo Viegas			43.854	2.758	10.964	10.000	67.576	2,22
Freguesia de Ceira		37.500	49.173	4.669	20.293	10.000	121.635	3,99
Freguesia de Cernache		57.700	24.652	5.160	24.913	10.000	122.425	4,02
Freguesia de Eiras		41.520	35.000	12.197	25.990	10.000	124.707	4,09
Freguesia de Lamarosa		26.000	32.500	4.391	16.294	10.000	89.185	2,92
Freguesia de Ribeira de Frades			39.399	4.000	9.850	10.000	63.249	2,07
Freguesia de Santa Clara		43.075	100.880	8.563	25.220	10.000	187.738	6,16
Freguesia de Santa Cruz		47.600		6.613	19.611	10.000	83.824	2,75
Freguesia de Sto. António Olivais		60.878	139.938	55.617	56.783	10.000	323.215	10,60
Freguesia de São Bartolomeu		31.847	10.000	3.788	6.607	10.000	62.242	2,04
Freguesia de São João do Campo		9.023	45.645	5.828	11.411	10.000	81.907	2,69
Freguesia de São Martinho de Árvore		8.750	25.892	2.302	8.348	10.000	55.292	1,81
Freguesia de São Martinho do Bispo		44.000	105.700	19.762	37.447	10.000	216.909	7,11
Freguesia de São Paulo de Frades	3.000	15.707	30.000	11.287	21.895	10.000	91.889	3,01
Freguesia de São Silvestre			51.965	5.869	12.991	10.000	80.825	2,65
Freguesia de Sé Nova		30.310	20.000	5.141	13.544	10.000	78.995	2,59
Freguesia de Souselas		15.000	4.800	7.232	16.425	10.000	53.457	1,75
Freguesia de Taveiro		11.188	41.079	3.518	12.413	10.000	78.198	2,56
Freguesia de Torre de Vilela		5.900		2.212	7.924	10.000	26.036	0,85
Freguesia de Torres do Mondego		20.000	77.960	1.772	19.490	10.000	129.222	4,24
Freguesia de Trouxemil		58.234	4.000	6.106	14.123	10.000	92.463	3,03
Freguesia de Vil de Matos			17.000	1.436	10.539	10.000	38.975	1,28
Total	8.000	678.363	1.310.054	217.340	525.427	310.000	3.049.184	100,00

Transferências por Protocolos e Apoio ao Funcionamento e Actividades Sociais:

As transferências para as Juntas de Freguesia por Protocolos e Apoio ao Funcionamento e Actividades Sociais (incluindo os Protocolos que transitaram para o ano seguinte), constantes do quadro seguinte, ascenderam a 3.049.184 € em 2010, representando uma diminuição de 17,18% para 2009. A evolução das transferências por Protocolos, nos últimos anos, foi a seguinte:

Quadro-resumo (por pagamentos) das transferências para as Juntas de Freguesia por protocolos

Unid.: euro

Protocolos	2004	2005	Var. % 05/04	2006	Var. % 06/05	2007	Var. % 07/06	2008	Var. % 08/07	2009	Var. % 09/08	2010	Var. % 10/09
Protocolos de Capital	2.457.968	2.236.869	-9,00	1.964.296	-12,19	3.000.514	52,75	2.009.999	-33,01	3.154.534	56,94	1.996.417	-36,71
Prortocolo Corrente/Limpeza	-----	-----	-----	-----	-----	-----	-----	-----	-----	-----	-----	525.427	100,00
Protocolos Correntes/Educação	155.698	163.486	5,00	163.486	0,00	163.486	0,00	163.486	0,00	163.486	0,00	217.340	32,94
Apoio ao funcionamento e actividades sociais	346.527	363.855	5,00	363.855	0,00	363.855	0,00	363.855	0,00	363.855	0,00	310.000	-14,80
Total	2.960.193	2.764.210	-6,62	2.491.637	-9,86	3.527.855	41,59	2.537.340	-28,08	3.681.875	45,11	3.049.184	-17,18

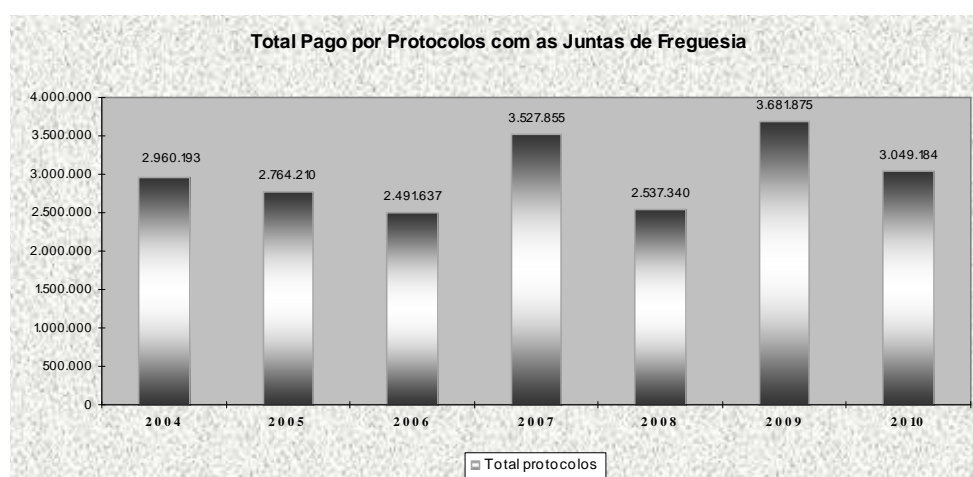

Apresenta-se, a seguir, o desenvolvimento de todas as transferências para as Juntas de Freguesia.

Os quadros e gráficos das transferências orçamentadas e executadas, por pagamentos e por facturação, para as Juntas de Freguesia por protocolos de Capital, protocolo Corrente/Educação e Apoio ao funcionamento e Actividades Sociais foram os seguintes:

Protocolos 2010

Quadro de transferências (pagamentos) para as Juntas de Freguesia por protocolos de Capital, Protocolos Correntes e Subsídio de Apoio ao funcionamento e Actividades Sociais dos protocolos aprovados para 2010

Unid. euro

Junta de Freguesia	Protocolo de Capital		Protocolo Corrente/Limpeza		Protocolo Corrente/Educação		Subsídio de apoio ao funcionamento e actividades		Total por Junta de Freguesia		
	Orçado	Executado (pagamentos)	Orçado	Executado (pagamentos)	Orçado	Executado (pagamentos)	Orçado	Executado (pagamentos)	Orçado	Executado (pagamentos)	% execução
Almalaguês	107.841	86.391	26.960	26.960	4.506	4.506	10.000	10.000	122.347	127.857	104,50
Almedina	25.341		6.335	6.335	4.309	4.309	10.000	10.000	39.651	20.644	52,06
Ameal	45.810	40.810	11.453	11.453	4.080	4.080	10.000	10.000	59.891	66.343	110,77
Antanhol	57.176	57.176	14.294	14.294	4.334	4.334	10.000	10.000	71.510	85.804	119,99
Antuzede	57.351	57.351	14.338	14.338	3.534	3.534	10.000	10.000	70.885	85.223	120,23
Arzila	23.495	6.495	5.874	5.874	2.106	2.106	10.000	10.000	35.601	24.475	68,75
Assafarge	58.053	48.053	14.513	14.513	4.489	4.489	10.000	10.000	72.543	77.055	106,22
Botão	64.278	64.278	16.069	16.069	4.864	4.864	10.000	10.000	79.142	95.211	120,30
Brasfemes	50.063	50.063	12.516	12.516	4.897	4.897	10.000	10.000	64.960	77.476	119,27
Castelo de Viegas	43.854	43.854	10.964	10.964	2.758	2.758	10.000	10.000	56.613	67.576	119,37
Ceira	81.173	49.173	20.293	20.293	4.669	4.669	10.000	10.000	95.842	84.135	87,79
Cernache	99.652	24.652	24.913	24.913	5.160	5.160	10.000	10.000	114.813	64.725	56,37
Eiras	103.960	35.000	25.990	25.990	12.197	12.197	10.000	10.000	126.157	83.187	65,94
Lamarosa	65.178	32.500	16.294	16.294	4.391	4.391	10.000	10.000	79.569	63.185	79,41
Ribeira de Frades	39.399	39.399	9.850	9.850	4.000	4.000	10.000	10.000	53.399	63.249	118,45
Santa Clara	100.880	100.880	25.220	25.220	8.563	8.563	10.000	10.000	119.443	144.663	121,11
Santa Cruz	78.445	19.611	19.611	19.611	6.613	6.613	10.000	10.000	95.058	36.224	38,11
St. António dos Olivais	227.134	139.938	56.783	56.783	55.617	55.617	10.000	10.000	292.751	262.338	89,61
S. Bartolomeu	26.427	10.000	6.607	6.607	3.788	3.788	10.000	10.000	40.214	30.395	75,58
S. João do Campo	45.645	45.645	11.411	11.411	5.828	5.828	10.000	10.000	61.473	72.884	118,56
S. Martinho de Árvore	33.392	25.892	8.348	8.348	2.302	2.302	10.000	10.000	45.694	46.542	101,86
S. Martinho do Bispo	149.788	105.700	37.447	37.447	19.762	19.762	10.000	10.000	179.550	172.909	96,30
S. Paulo de Frades	87.580	30.000	21.895	21.895	11.287	11.287	10.000	10.000	108.868	73.182	67,22
S. Silvestre	51.965	51.965	12.991	12.991	5.869	5.869	10.000	10.000	67.834	80.825	119,15
Sé Nova	54.176	20.000	13.544	13.544	5.141	5.141	10.000	10.000	69.316	48.685	70,24
Souselas	65.700	4.800	16.425	16.425	7.232	7.232	10.000	10.000	82.932	38.457	46,37
Taveiro	49.653	41.079	12.413	12.413	3.518	3.518	10.000	10.000	63.171	67.010	106,08
Torre de Vilela	31.695		7.924	7.924	2.212	2.212	10.000	10.000	43.907	20.136	45,86
Torres do Mondego	77.960	77.960	19.490	19.490	1.772	1.772	10.000	10.000	89.732	109.222	121,72
Trouxemil	56.493	4.000	14.123	14.123	6.106	6.106	10.000	10.000	72.599	34.229	47,15
Vil de Matos	42.155	17.000	10.539	10.539	1.436	1.436	10.000	10.000	53.591	38.975	72,73
Total	2.101.712	1.310.054	525.428	525.427	217.341	217.340	310.000	310.000	2.629.053	2.362.821	89,87

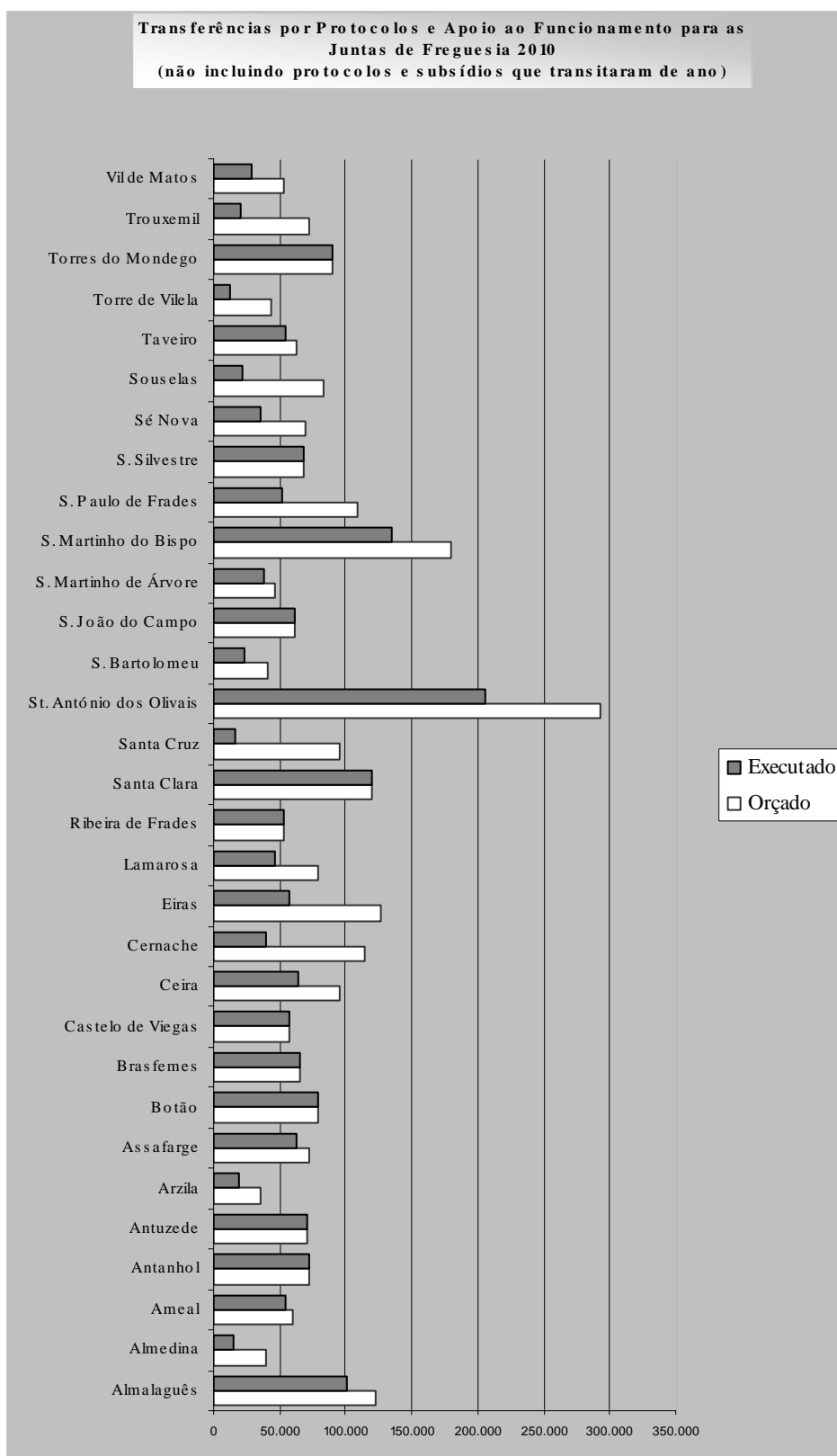

Unid.: euro

Junta de Freguesia	Protocolo		Finalidade	Valor transferido
	Data	Valor		
Almalaguês	09-03-09	138.971	Aplicação de guardas de segurança junto à capela -Carpinteiros; Construção de base para armazém na zona do cemitério Almalaguês; Montagem de pré-fabricado;	15.000
	29-03-10	107.841	Construção de base para parque infantil na Rua Principal de Almalaguês. Repavimentação do Beco da Padaria - Almalaguês; Repavimentação da rua dos Pereiros - Almalaguês; Passeios no cruzamento Fonte das Patas - Almalaguês Pavimentação do acesso ao Parque Infantil - Almalaguês Parque de estacionamento Beco do Fileno - Almalaguês Repavimentação no cruzamento da rua dos Pereiros - Almalaguês Construção de rampa de acesso ao multibanco -Almalaguês Pavimentação do largo do Cemitério Abertura de via entre Torre de Bera e Carpinteiros -Torre de Bera Aquisição de toponímia Alargamento da via em Monte Bera Valetas de betão na freguesia Regularização e beneficiação da Estrada Antiga - Braçais Execução de parque de estacionamento - Outeiro de Bera Repavimentação da Rua da Adega - Abelheira Repavimentação da Rua da Belavista - Abelheira Repavimentação da Rua de acesso ao antigo tanque - Abelheira Repavimentação da Rua da Capela - Abelheira Repavimentação da Rua da Fonte - Abelheira Pavimentação da Rua da Fonte 1ª Fase - Casal Novo Pavimentação da Rua da Costinha - Casal Novo Pavimentação do Largo de acesso à Trémua de Cima - Trémua	
			Total Almalaguês	101.391
Almedina	16-04-08	27.354	Repavimentação da Rua e Travessa Manuel Silva Gaio	5.000
	09-03-09	30.393	Repavimentação da Rua e Travessa Manuel da Silva Gaio Aplicação de um corrimão na Rua das Esteirinhas Requalificação de passeio na Avenida Navarro - 1ª fase	30.393
			Total Almedina	35.393
Ameal	09-03-09	59.034	Construção de uma Capela para Alminhas na Quinta das Cunhas Remodelação da captação de água da Fonte dos Reis em Ameal - reforço Colocação de corrimão nas escadas da Capela para o Cemitério do Ameal	12.364
	29-03-10	45.810	Passeio e reconstrução do muro da Igreja - Ameal Requalificação do leito do ribeiro - Vila Pouca do Campo Reparação do Parque Infantil do Ameal	40.810
			Total Ameal	53.174
Antanhol	09-03-09	73.680	Parque de lazer e mini campo multiusos no Valongo Pinturas e arranjos na Fonte da Lapa	7.200
	29-03-10	57.176	Colectores de águas pluviais na Cegonha Execução de parque desportivo do Valongo Execução de Colector pluvial no Valongo Colectores de águas pluviais na Cegonha Execução de Colector pluvial no Valongo Encaminhamento de águas pluviais em Albergaria Pavimentação na Rua Principal de Albergaria Construção de passeio e estacionamento na Rua da Escola	
			Total Antanhol	64.376
Antuzede	09-03-09	73.906	Construção de colector de saneamento básico no Beco Nª Senhora de Fátima - Póvoa do Pinheiro Construção de valeta e colocação de grelhas na Rua do Alto da Cidreira	7.250
	29-03-10	57.351	Construção de colector de águas pluviais na Rua 25 de Abril - S. Facundo Reabilitação da Escola Primária de S. Facundo - 1ª Fase Reconstrução de muro e ajardinamento na Rua da Fonte em Antuzede Construção de valetas na Travessa da Rua da Fontita - Antuzede Alargamento da via e construção de muro na Rua da Malhada Arranjo do refeitório, substituição de pavimento e pintura da escola da Cidreira	
			Total Antuzede	64.601

Unid.: euro

Junta de Freguesia	Protocolo		Finalidade	Valor transferido
	Data	Valor		
Arzila	29-03-10	23.495	Emanilhamento de valeta n Rua da Fonte na Lameira	6.495
			Total Arzila	6.495
Assafarge	09-03-09	74.811	Construção de passeios e valetas, bases de contentores e obras complementares - Abrunheira, Algar, Assafarge, Carvalhais de Baixo, Carvalhais de Cima, Fontinhola, Palheira e Vale do Cântaro - conclusão	22.925
	29-03-10	58.053	Fornecimento e aplicação de abrigos na Freguesia Vedação do estaleiro da Junta Pavimentação e execução de infra-estruturas na Rua do Ribeirinho Valetas e bases para ecoPontos em diversos locais da freguesia Passeios em diversos Locais da Freguesia (50%)	48.053
			Total Assafarge	70.978
Botão	29-03-10	64.278	Requalificação do edifício da Junta de Freguesia - Botão Requalificação do edifício do Posto Médico - Botão Construção do acesso pedonal à Igreja Matriz - Botão Requalificação da Fonte Saimão - Larçã Requalificação d Zona envolvente à Capela Nossa Senhora dos Aflitos - Larçã Requalificação do fontanário e lavadouro do Paço Construção do muro na rua das Botadas - Larçã Construção de muro na rua Campochão no Botão	64.278
			Total Botão	64.278
Brasfemes	09-03-09	64.514	Construção de passeios na Rua Antonino dos Santos Execução de furo artesiano e aquisição de bomba de rega para tapete sintético do R.C.B. Construção de bancada do lado poente do polidesportivo do C.R.A. C.	19.000
	29-03-10	50.063	Aquisição de palco Requalificação da fonte do Chão da Fonte Colector pluvial em caminho agrícola - Bostelim Requalificação de parque infantil em Vilarinho Cobertura para patio do Jardim de Infância - Brasfemes Passeios em Vilarinho e Brasfemes Passeios em Vilarinho de Baixo Reconstrução de muros na estrada da Horta da Serra Pavimentação do arruamento em paredes Execução de valetas em betão na freguesia Separador rodoviário em Brasfemes Aquisição de sinalização direccional	50.063
			Total Brasfemes	69.063
Castelo Viegas	29-03-10	43.854	Requalificação das escadas do Froque Castelo Viegas Construção de ossários e requalificação do espaço interior do cemitério - 1º Fase em Castelo Viegas Drenagem no Bairro da Venda Nova - Pereiros Requalificação da rua do Hospital na Conraria Regualif. da envolvente à Capela de S. Pedro - Castelo Viegas	43.854
			Total Castelo Viegas	43.854
Ceira	09-03-09	104.604	Beneficiação de escadas no lugar da tapada Abertura de estrada no Lugar do Cabouco Recuperação da calçada na Rua da Igreja - 1ª Fase Beneficiação e pavimentação da Rua de S. Domingos - Cabouco	37.500
	29-03-10	81.173	Pavimentação da Rua Cova do barro - Vendas de Ceira Recuperação da escada da Tapada - 2ª Fase Repavimentação da Rua 4 de Julho - Sobral de Ceira Abertura da estrada de acesso a S.Frutuoso - S. Frutuoso	49.173
			Total Ceira	86.673

Unid.: euro

Junta de Freguesia	Protocolo		Finalidade	Valor transferido
	Data	Valor		
Cernache	09-03-09	128.418	Pavimentação e correcção da Rua do Matum - Vila Pouca Calçada na Rua Nossa Senhora dos Milagres - Cernache Passeios no Lugar do Orelhudo Pavimentação e correcção da Rua dos Loureiros em Cernache Pavimentação e correcção da Rua Bairro dos Moinhos em Cernache Passeio na Rua do Tirado Passeio na Rua do Cubo	57.700
	29-03-10	99.652	Construção de passeios na Rua Nova em Vila Nova Construção de base para Parque Infantil	24.652
			Total Cernache	82.352
Eiras	09-03-09	125.029	Construção de valetas em diversos locais da Freguesia Reparações diversas para escoamento de águas pluviais Toponímia Reposição da escadaria do Bairro do Brinca Construção de muros na escola EB1 de Eiras Pavimento de borracha para o parque infantil das Chaves Construção de muros nas escadas do Bairro do Brinca	41.520
	29-03-10	103.960	Construção de valetas em diversos locais da Freguesia Colocação de vedação na EB1 Construção de passeios em diversas zonas da freguesia	35.000
			Total Eiras	76.520
Lamarosa	09-03-09	83.992	Construção de passeios na Rua do Lagar (lado esquerdo) - Ardazubre Construção de passeios junto à EB na Rua do Cruzeiro - Casais de Vera cruz Construção de passeios na Rua Principal de Andorinha	26.000
	29-03-10	65.178	Pavimentação da Rua do Fajonco com a Rua do Lameiro - Andorinha Montagem de alarmes e alteração da entrada pedonal da Escola EB1 de Vila Verde Requalificação da Praça de Santo António - Casais de Vera Cruz Pavimentação de valetas no Casal dos Carecos Requalificação no cemitério da Lamarosa e Andorinha	32.500
			Total Lamrosa	58.500
Ribeira Frades	29-03-10	39.399	Construção do parque infantil/geriátrico - urbanização de Argus Construção de passareiras sobreelevadas - Rua Santa Eufémia - Rebolim Construção de muro de suporte na Urbanização de Santa Eufémia Construção de base para o parque infantil e campo de jogos - Santa Eufémia	39.399
			Total Ribeira de Frades	39.399
S. Bartolomeu	09-03-09	31.847	Regularização da Rua da Sota e Largo das Ameias Fornecimento e aplicação de floreiras na Rua da Sota	31.847
	29-03-10	26.427	Regularização do passeio na Avenida Fernão de Magalhães junto ao Hotel Oslo	10.000
			Total S. Bartolomeu	41.847
S. João do Campo	09-03-09	55.138	Construção de muro de suporte na Rua do Formigal	9.023
	29-03-10	45.645	Pavimentação na Rua do Pinheiro Manso Pavimentação no Beco dos Vaqueiros Pavimentação e escoamento das águas pluviais no Beco S. Domingos	45.645
			Total S. João do Campo	54.668
S. Mart ^o . Árvore	09.03.09	43.031	Arranjo urbanístico do Largo de São Martinho Construção de WC junto à Capela S. Sebastião em S. Martinho de Árvore - conclusão	8.750
	29-03-10	33.392	Construção de passeios e drenagem em São Martinho de Árvore Requalificação do Pátio do Jardim-de-infância de S. Martinho de Árvore	25.892
			Total S. Martinho de Árvore	34.642

Junta de Freguesia	Protocolo		Finalidade	Unid.: euro
	Data	Valor		Valor transferido
S. Mart ^o do Bispo	09-03-09	182.773	Requalificação do cruzamento junto à Igreja Matriz (Praça Dr. José Oliveira Firmino - 40 % Requalificação do cruzamento junto à Igreja Matriz (Praça Dr. José Oliveira Firmino - 40 % Requalificação do cruzamento junto à Igreja Matriz (Praça Dr. José Oliveira Firmino - 20 % .	44.000
	29-03-10	149.788	Construção de muro e passeios na Rua Carminé Miranda -Ribeiro da Póvoa Pavimentação da Azinhaga das Taipas, Largo do Pinheiro - Montesão Pavimentação do Beco do Sapateiro - Corujeira Construção de passeios e pavimentação na Rua da Barroqueira e Casal dos Ratos - Casal da Bemposta Pavimentação da Rua do Outeiro (Fala) e Rua Dr. Manuel Campos Pinheiro (Espadaneira) Construção de muro na Fonte dos Carvalhos - Casal da Bemposta Pavimentação e drenagem na Rua do Museu - Cimo de Fala Construção de muro no estaleiro da Junta de Freguesia - Bencanta Construção de furo artesiano no Campo Comendador Eduardo Filipe - S. Martinho Aquisição e aplicação de sistema de aquecimento na secretaria da Junta de Freguesia Construção de base para instalação de parque infantil - Espírito Santo das Touregas Remodelação de passeios na Rua Eng ^o Júlio Araújo Vieira - S. Martinho Requalificação do cruzamento junto à Igreja Matriz (Praça Dr. Oliveira Firmino) Construção de muro de suporte na Rua Mata do Bispo - Alqueves Construção de passeio na Rua 5 de Outubro Construção de aquedutos de águas pluviais na Rua do Lagar - Ribeiro da Póvoa Pavimentação e drenagem de águas pluviais na Rua do Museu - Cimo de Fala - Espírito Santo	105.700
			Total S. Martinho do Bispo	149.700
S. Paulo Frades	16-04-08	101.575	Recuperação de valetas na Rua da Capela - Lordemão	3.000
	09-03-09	112.861	Beneficiação do estacionamento do cruzamento da Rua Ferreira de Castro com a Rua José Gomes Ferreira - Santa Apolónia Encaminhamento de águas pluviais na Estrada Principal - Serra da Rocha Construção de acessos e parque de estacionamento (Junta / ASCR) - São Paulo de Frades Aplicação de gradeamento na Rua José Leite Vasconcelos - Santa Apolónia	15.707
	29-03-10	87.580	Beneficiação do Largo de São Paulo de Frades - 1 ^a Parte Beneficiação de iluminação pública no Bairro de Santa Apolónia Aquisição de equipamento para o parque infantil de Logo de Deus	30.000
			Total S. Paulo Frades	48.707
S. Silvestre	29-03-10	51.965	Repavimentação da Rua da Boa União Repavimentação da Rua dos Agueiros Repavimentação da Rua das Azenhas Repavimentação da Rua dos Namorados Repavimentação da Rua Quinta dos Alfinetes Repavimentação da Rua Casal dos Carvalhos Repavimentação do recinto da Escola Primária nº 1 Repavimentação da E.M. que liga S. Silvestre à Cioga Repavimentação da Rua do Casal do Catão Construção do colector de águas pluviais na Rua 25 de Abril	51.965
			Total S. Silvestre	51.965
Santa Clara	09-03-09	121.792	Parque Desportivo do Vale Rosal Parque Desportivo do Vale Rosal - reforço Museu da Rainha Santa - conclusão Aquisição de toponímia Mudança de 2 colunas de iluminação pública no Vale do Rosal Aquisição de material de construção para a Escola das Lages Aquisição de ramal de saneamento para o cemitério de Santa Clara Fornecimento e aplicação de porta de correr para a Junta de Freguesia Execução de rampa na Rua Nossa Senhora da Esperança -Copeira	43.075
	29-03-10	100.880	Recordatório da Rainha Santa - 1 ^a Parte Valor complementar para o protocolo de limpezas Recordatório da Rainha Santa - reforço Recordatório da Rainha Santa Construção de ossários no Cemitério	100.880
			Total Santa Clara	143.955

Unid.: euro

Junta de Freguesia	Protocolo		Finalidade	Valor transferido
	Data	Valor		
Santa Cruz	09-03-09	94.548	Requalificação da Rua 4 de Julho e do cruzamento da Rua da Constituição Requalificação da Rua 4 de Julho e do cruzamento da Rua da Constituição Requalificação do Pátio da Rua Padre Melo Construção/reparação de muro nas escadas de ligação da Alameda da Conchada / Rua do Alto da Conchada Pavimentação de parte da estrada Velha (entre o Rego do Bonfim e a Vila da Costa) Pintura do muro no jardim infantil e parque das merendas no Largo de S.Simão Arranjo do piso, drenagem de águas pluviais e colocação de dois bancos no Largo do Cruzeiro Pavimentação de um pequeno nicho "alminhas", situado na Pedrulha junto à EB 1	47.600
			Total Santa Cruz	47.600
Stº Ant. Olivais	09-03-09	269.353	Recuperação de parte dos passeios nas Ruas Machado de Castro, Filipe Hodart e Diogo Castilho Execução de separador rodoviário na Quinta da Maia - reforço Requalificação de bermas e valetas na Corrente Construção de base para parque infantil no Vale das Flores Recuperação de parte dos passeios nas Ruas Machado de Castro, Filipe Hodart e Diogo Castilho Execução de separador rodoviário na Quinta da Maia - reforço Requalificação de bermas e valetas na Corrente Construção de base para parque infantil no Vale das Flores Recuperação de parte dos passeios nas Ruas Machado de Castro, Filipe Hodart e Diogo Castilho Execução de separador rodoviário na Quinta da Maia - reforço Requalificação de bermas e valetas na Corrente Construção de base para parque infantil no Vale das Flores	60.878
	29-03-10	227.134	Recuperação de passeios nas ruas Nicolau Chanterenne e Filipe Hodart - 2ª Fase Construção de ossários no Cemitério de Santo António dos Olivais Valor complementar para o protocolo das limpezas (5%), segundo artigo 3 Construção de lombas: Bemposta, Luzeiro e São Romão Colocação de corrimãos no Anfiteatro de Santo António Fornecimento e colocação de pilaretes nas rua António Teixeira, rotunda da Quinta da Maia e Corrente Encaminhamento de águas pluviais na rua Novo - Luzeiro Pavimentação da rua da Fonte na Serra da Rocha Construção de valetas na Rua da Escola - Rocha Nova Requalificação e prolongamento do abastecimento de água e energia no cemitério Pavimentação da Rua paulo Quintela - conclusão Execução de estacionamento na Rua da Fonte do Castanheiro Fornecimento e aplicação de abrigo de autocarros de passageiros (Chão do Bispo e Quinta dos Esteireiros) Reparação das escadas entre a Rua Sá Carneiro e a Rua da Mãozinha Construção de valetas na Rua da Escola - Rocha Nova Pavimentação da rua da Fonte na Serra da Rocha	139.938
			Total St.º António dos Olivais	200.815
Sé Nova	09-03-09	63.850	Reparação do passeio da Rua Pedro Monteiro, desde a Rua Correia Teles até ao Torreão do Jardim Botânico Higienização do Mercado do Calhabé - 2ª Fase	30.310
	29-03-10	54.176	Reparação dos passeios na Rua João Pinto Ribeiro	20.000
			Total Sé Nova	50.310
Souselas	09-03-09	84.665	Requalificação do recinto de festas de Souselas Muros de protecção do rio (Rua do Lagar, Rua dos Sargaçais) 2ª Fase Construção de passeios e valetas na Rua Central da Fonte - Zouparria do Monte	15.000
	29-03-10	65.700	Reparação de pavimentos em Zouparria do Monte e São Martinho do Pinheiro	4.800
			Total Souselas	19.800
Taveiro	09-03-09	63.986	Requalificação do espaço envolvente à Junta de Freguesia	11.188
	29-03-10	49.653	Conclusão da requalificação do Parque de merendas e lazer e zona envolvente Pavimentação da Rua das Bicas	41.079
			Total Taveiro	52.267

Unid.: euro

Junta de Freguesia	Protocolo		Finalidade	Valor transferido
	Data	Valor		
Torre de Vilela	09-03-09	40.844	Requalificação do Largo da Capela de Vilela	5.900
			Total Torre de Vilela	5.900
Torres Mondego	09-03-09	100.464	Pavimentação da Rua do Sobreiral - Torres do Mondego	20.000
	29-03-10	77.960	Construção de ossários nas Carvalhosas Construção de valetas na estrada CM 1149 em Vale de Canas Construção de valetas e passeios na estrada CM 536 on Dianteiro Beneficiação da rua Santo António na Misarela Beneficiação da Travessa da Eira em Vale de Canas Aquisição de grade para colocação na rua da Fonte em Vale de Canas Beneficiação da rua do Pinhal nos Palheiros Beneficiação e reconstrução das escadas na Quelha do Careca no Dianteiro Alargamento do arruamento no Casal da Misarela Construção de muro na rua Nova - Carvalhosas - 1ª Fase Construção de valetas na rua do Sobreiral nas Torres do Mondego Construção de muro na Rua Carvalhosas - conclusão	77.960
			Total Torres Mondego	97.960
Trouxemil	09-03-09	72.792	Recuperação do lavadouro de Trouxemil e criação de um pequeno parque de merendas no espaço circundante - conclusão Construção do Parque Infantil - Trouxemil Recuperação do lavadouro de Trouxemil e criação de um pequeno parque de merendas no espaço circundante - 1ª Parte Remodelação e construção de pequena praça de lazer no Largo da Cioga do Monte - 1ª Parte Continuação da colocação de manilhas e passeios em calçada à portuguesa na Estrada Principal de Alcarraques Continuação da colocação de manilhas e passeios em calçada à portuguesa na Estrada Principal de Alcarraques - reforço Remodelação e construção de pequena praça de lazer no Largo de Cioga do Monte - conclusão	58.234
	29-03-10	56.493	Construção de passeios na Estrada Principal em Alcarraques	4.000
			Total Trouxemil	62.234
Vil de Matos	29-03-10	42.155	Construção de base para parque infantil e arranjo urbanístico em Vil de Matos	17.000
			Total Vil de Matos	17.000
			Total	1.996.417

Quadro de Outras transferências (pagamentos) para as Juntas de Freguesia

Junta de Freguesia (a)	Espaços Culturais		Infraestruturas Urbanísticas		Cemitérios		Equipamentos e Instalações		Outras			Total por Junta de Freguesia
	Data de Delib.	Valor	Data de Delib.	Valor	Data de Delib.	Valor	Data de Delib.	Valor	Data de Delib.	Valor	Finalidade	
Almalaguês							28-09-09	112.500	28-09-09	222	Apoio p/ Combate à Gripe A	2.978
									10-11-09	1.145	Gratíf.memb.mesas de voto eleições Org.Aut.Locais	
									21-12-09	1.145	Gratíf.memb.mesas de voto eleições Assemb.Repúb.	
									15-03-10	109	Comp. Desp. c/eleições Órgãos Autarquias Locais	
									15-03-10	109	Comp. Desp. c/eleições Assembleia da República	
									25-10-10	121	Comp. Despesas com o Recenseamento Eleitoral 08	
									25-10-10	127	Comp. Despesas com o Recenseamento Eleitoral 09	
Almedina									10-10-09	763	Gratíf.memb.mesas de voto eleições Org.Aut.Locais	1.890
									21-12-09	763	Gratíf.memb.mesas de voto eleições Assemb.Repúb.	
									15-03-10	75	Comp. Desp. c/eleições Órgãos Autarquias Locais	
									15-03-10	75	Comp. Desp. c/eleições Assembleia da República	
									25-10-10	110	Comp. Despesas com o Recenseamento Eleitoral 08	
									25-10-10	104	Comp. Despesas com o Recenseamento Eleitoral 09	
Ameal									10-10-09	763	Gratíf.memb.mesas de voto eleições Org.Aut.Locais	1.885
									21-12-09	763	Gratíf.memb.mesas de voto eleições Assemb.Repúb.	
									15-03-10	73	Comp. Desp. c/eleições Órgãos Autarquias Locais	
									15-03-10	73	Comp. Desp. c/eleições Assembleia da República	
									25-10-10	109	Comp. Despesas com o Recenseamento Eleitoral 08	
									25-10-10	103	Comp. Despesas com o Recenseamento Eleitoral 09	
Antanho									10-10-09	763	Gratíf.memb.mesas de voto eleições Org.Aut.Locais	1.929
									21-12-09	763	Gratíf.memb.mesas de voto eleições Assemb.Repúb.	
									15-03-10	88	Comp. Desp. c/eleições Órgãos Autarquias Locais	
									15-03-10	88	Comp. Desp. c/eleições Assembleia da República	
									25-10-10	116	Comp. Despesas com o Recenseamento Eleitoral 08	
									25-10-10	111	Comp. Despesas com o Recenseamento Eleitoral 09	
Antuzede			22-11-10	1.000					10-10-09	763	Gratíf.memb.mesas de voto eleições Org.Aut.Locais	1.939
									21-12-09	763	Gratíf.memb.mesas de voto eleições Assemb.Repúb.	
									15-03-10	91	Comp. Desp. c/eleições Órgãos Autarquias Locais	
									15-03-10	91	Comp. Desp. c/eleições Assembleia da República	
									25-10-10	118	Comp. Despesas com o Recenseamento Eleitoral 08	
									25-10-10	112	Comp. Despesas com o Recenseamento Eleitoral 09	
Arzila									10-10-09	382	Gratíf.memb.mesas de voto eleições Org.Aut.Locais	1.091
									21-12-10	382	Gratíf.memb.mesas de voto eleições Assemb.Repúb.	
									15-03-10	63	Comp. Desp. c/eleições Órgãos Autarquias Locais	
									15-03-10	63	Comp. Desp. c/eleições Assembleia da República	
									25-10-10	103	Comp. Despesas com o Recenseamento Eleitoral 08	
									25-10-10	99	Comp. Despesas com o Recenseamento Eleitoral 09	
Assafarge	05-11-02	600							10-10-09	763	Gratíf.memb.mesas de voto eleições Org.Aut.Locais	1.934
									21-12-09	763	Gratíf.memb.mesas de voto eleições Assemb.Repúb.	
									15-03-09	90	Comp. Desp. c/eleições Órgãos Autarquias Locais	
									15-03-09	90	Comp. Desp. c/eleições Assembleia da República	
									25-10-10	117	Comp. Despesas com o Recenseamento Eleitoral 08	
									25-10-10	111	Comp. Despesas com o Recenseamento Eleitoral 09	

(Unid.:euro)

Junta de Freguesia (a)	Espaços Culturais		Infraestruturas Urbanísticas		Cemitérios		Equipamentos e Instalações		Outras			Total por Junta de Freguesia
	Data de Delib.	Valor	Data de Delib.	Valor	Data de Delib.	Valor	Data de Delib.	Valor	Data de Delib.	Valor	Finalidade	
Botão									10-10-09	763	Gratíf.memb.mesas de voto eleições Org.Aut.Locais	1.901
									21-12-09	763	Gratíf.memb.mesas de voto eleições Assemb.Repúb.	
									15-03-10	78	Comp. Desp. c/eleições Órgãos Autarquias Locais	
									15-03-10	78	Comp. Desp. c/eleições Assembleia da República	
									25-10-10	111	Comp. Despesas com o Recenseamento Eleitoral 08	
									25-10-10	106	Comp. Despesas com o Recenseamento Eleitoral 09	
Brasfemes									28-09-09	258	Apoio p/ Combate à Gripe A	2.941
									10-10-09	1.145	Gratíf.memb.mesas de voto eleições Org.Aut.Locais	
									21-12-10	1.145	Gratíf.memb.mesas de voto eleições Assemb.Repúb.	
									15-03-10	84	Comp. Desp. c/eleições Órgãos Autarquias Locais	
									15-03-10	84	Comp. Desp. c/eleições Assembleia da República	
									25-10-10	115	Comp. Despesas com o Recenseamento Eleitoral 08	
Castelo Viegas									25-10-10	109	Comp. Despesas com o Recenseamento Eleitoral 09	1.126
									10-10-09	382	Gratíf.memb.mesas de voto eleições Org.Aut.Locais	
									21-12-09	382	Gratíf.memb.mesas de voto eleições Assemb.Repúb.	
									15-03-09	75	Comp. Desp. c/eleições Órgãos Autarquias Locais	
									15-03-09	75	Comp. Desp. c/eleições Assembleia da República	
									25-10-10	109	Comp. Despesas com o Recenseamento Eleitoral 08	
Ceira									25-10-10	104	Comp. Despesas com o Recenseamento Eleitoral 09	6.074
									10-10-09	1.526	Gratíf.memb.mesas de voto eleições Org.Aut.Locais	
									21-12-09	1.526	Gratíf.memb.mesas de voto eleições Assemb.Repúb.	
									15-03-10	127	Comp. Desp. c/eleições Órgãos Autarquias Locais	
									15-03-10	127	Comp. Desp. c/eleições Assembleia da República	
									12-07-10	2.500	Apoio p/ realização da XIX Ceirarte	
Cernache									25-10-10	137	Comp. Despesas com o Recenseamento Eleitoral 08	4.321
									25-10-10	130	Comp. Despesas com o Recenseamento Eleitoral 09	
									10-10-09	1.908	Gratíf.memb.mesas de voto eleições Org.Aut.Locais	
									21-12-09	1.908	Gratíf.memb.mesas de voto eleições Assemb.Repúb.	
									15-03-10	121	Comp. Desp. c/eleições Órgãos Autarquias Locais	
									15-03-10	121	Comp. Desp. c/eleições Assembleia da República	
Eiras									25-10-10	134	Comp. Despesas com o Recenseamento Eleitoral 08	9.334
									25-10-10	128	Comp. Despesas com o Recenseamento Eleitoral 09	
									10-10-09	4.198	Gratíf.memb.mesas de voto eleições Org.Aut.Locais	
									21-12-09	4.198	Gratíf.memb.mesas de voto eleições Assemb.Repúb.	
									15-03-10	267	Comp. Desp. c/eleições Órgãos Autarquias Locais	
									15-03-10	267	Comp. Desp. c/eleições Assembleia da República	
Lamarosa									25-10-10	209	Comp. Despesas com o Recenseamento Eleitoral 08	1.925
									25-10-10	197	Comp. Despesas com o Recenseamento Eleitoral 09	
									10-10-09	763	Gratíf.memb.mesas de voto eleições Org.Aut.Locais	
									21-12-09	763	Gratíf.memb.mesas de voto eleições Assemb.Repúb.	
									15-03-09	87	Comp. Desp. c/eleições Órgãos Autarquias Locais	
									15-03-09	87	Comp. Desp. c/eleições Assembleia da República	
Ribeira de Frades			15-06-09	8.000					25-10-10	116	Comp. Despesas com o Recenseamento Eleitoral 08	1.911
									25-10-10	109	Comp. Despesas com o Recenseamento Eleitoral 09	
									10-10-09	763	Gratíf.memb.mesas de voto eleições Org.Aut.Locais	
									21-12-09	763	Gratíf.memb.mesas de voto eleições Assemb.Repúb.	
									15-03-09	82	Comp. Desp. c/eleições Órgãos Autarquias Locais	
									15-03-09	82	Comp. Desp. c/eleições Assembleia da República	

(Unid.:euro)

Junta de Freguesia (a)	Espaços Culturais		Infraestruturas Urbanísticas		Cemitérios		Equipamentos e Instalações		Outras			Total por Junta de Freguesia
	Data de Delib.	Valor	Data de Delib.	Valor	Data de Delib.	Valor	Data de Delib.	Valor	Data de Delib.	Valor	Finalidade	
Santa Clara			28-06-10	2.243					10-10-09	3.434	Gratíf.memb.mesas de voto eleições Org.Aut.Locais	41.978
			27-09-10	10.000					21-12-09	3.434	Gratíf.memb.mesas de voto eleições Assemb.Repúb.	
									18-01-10	4.274	Apoio p/ realização da Feira de Inverno	
									15-03-10	232	Comp. Desp. c/eleições Órgãos Autarquias Locais	
									15-10-10	232	Comp. Desp. c/eleições Assembleia da República	
									14-06-10	25.000	Apoio p/ realização da Feira Popular 2010	
									25-10-10	191	Comp. Despesas com o Recenseamento Eleitoral 08	
									25-10-10	181	Comp. Despesas com o Recenseamento Eleitoral 09	
									22-11-10	5.000	Apoio p/ realização da Feira de Inverno 2010	
Santa Cruz									10-10-09	2.671	Gratíf.memb.mesas de voto eleições Org.Aut.Locais	6.040
									21-12-09	2.671	Gratíf.memb.mesas de voto eleições Assemb.Repúb.	
									15-03-10	185	Comp. Desp. c/eleições Órgãos Autarquias Locais	
									15-03-10	185	Comp. Desp. c/eleições Assembleia da República	
									25-10-10	167	Comp. Despesas com o Recenseamento Eleitoral 08	
									25-10-10	160	Comp. Despesas com o Recenseamento Eleitoral 09	
Stº António Olivais			10-10-09	5.000					10-10-09	12.593	Gratíf.memb.mesas de voto eleições Org.Aut.Locais	57.582
									21-12-09	12.593	Gratíf.memb.mesas de voto eleições Assemb.Repúb.	
									21-12-09	15.000	Apoio p/ as comemorações do 155ºAniversário da JF	
									15-03-10	752	Comp. Desp. c/eleições Órgãos Autarquias Locais	
									15-03-10	751	Comp. Desp. c/eleições Assembleia da República	
									25-10-10	458	Comp. Despesas com o Recenseamento Eleitoral 08	
									25-10-10	435	Comp. Despesas com o Recenseamento Eleitoral 09	
									22-11-10	15.000	Apoio p/ realização da Feira de Artesanato e comemorações dos 156º da JF	
S. Bartolomeu									10-10-09	763	Gratíf.memb.mesas de voto eleições Org.Aut.Locais	1.865
									21-12-09	763	Gratíf.memb.mesas de voto eleições Assemb.Repúb.	
									15-03-10	66	Comp. Desp. c/eleições Órgãos Autarquias Locais	
									15-03-10	66	Comp. Desp. c/eleições Assembleia da República	
									25-10-10	106	Comp. Despesas com o Recenseamento Eleitoral 08	
									25-10-10	101	Comp. Despesas com o Recenseamento Eleitoral 09	
S. João do Campo									10-10-09	763	Gratíf.memb.mesas de voto eleições Org.Aut.Locais	1.929
									21-12-09	763	Gratíf.memb.mesas de voto eleições Assemb.Repúb.	
									15-03-10	88	Comp. Desp. c/eleições Órgãos Autarquias Locais	
									15-03-10	88	Comp. Desp. c/eleições Assembleia da República	
									25-10-10	116	Comp. Despesas com o Recenseamento Eleitoral 08	
									25-10-10	111	Comp. Despesas com o Recenseamento Eleitoral 09	
S. Martinho Árvore			21-12-09	15.000					10-10-09	382	Gratíf.memb.mesas de voto eleições Org.Aut.Locais	1.094
									21-12-09	382	Gratíf.memb.mesas de voto eleições Assemb.Repúb.	
									15-03-10	64	Comp. Desp. c/eleições Órgãos Autarquias Locais	
									15-03-10	64	Comp. Desp. c/eleições Assembleia da República	
									25-10-10	104	Comp. Despesas com o Recenseamento Eleitoral 08	
									25-10-10	99	Comp. Despesas com o Recenseamento Eleitoral 09	
S. Martinho Bispo									27-04-09	500	Apoio p/ organização do Grande Pémio de Atletismo	10.732
									10-10-09	4.579	Gratíf.memb.mesas de voto eleições Org.Aut.Locais	
									21-12-09	4.579	Gratíf.memb.mesas de voto eleições Assemb.Repúb.	
									15-03-10	311	Comp. Desp. c/eleições Órgãos Autarquias Locais	
									15-03-10	311	Comp. Desp. c/eleições Assembleia da República	
									25-10-10	231	Comp. Despesas com o Recenseamento Eleitoral 08	
									25-10-10	221	Comp. Despesas com o Recenseamento Eleitoral 09	

(Unid.:euro)

Junta de Freguesia (a)	Espaços Culturais		Infraestruturas Urbanísticas		Cemitérios		Equipamentos e Instalações		Outras			Total por Junta de Freguesia
	Data de Delib.	Valor	Data de Delib.	Valor	Data de Delib.	Valor	Data de Delib.	Valor	Data de Delib.	Valor	Finalidade	
S. Paulo de Frades									10-10-09	2.290	Gratíf.memb.mesas de voto eleições Org.Aut.Locais	5.147
									21-12-09	2.290	Gratíf.memb.mesas de voto eleições Assemb.Repúb.	
									15-03-10	143	Comp. Desp. c/eleições Órgãos Autarquias Locais	
									15-03-10	143	Comp. Desp. c/eleições Assembleia da República	
									25-10-10	145	Comp. Despesas com o Recenseamento Eleitoral 08	
									25-10-10	138	Comp. Despesas com o Recenseamento Eleitoral 09	
S. Silvestre									10-10-09	763	Gratíf.memb.mesas de voto eleições Org.Aut.Locais	1.965
									21-12-09	763	Gratíf.memb.mesas de voto eleições Assemb.Repúb.	
									15-03-10	100	Comp. Desp. c/eleições Órgãos Autarquias Locais	
									15-03-10	100	Comp. Desp. c/eleições Assembleia da República	
									25-10-10	122	Comp. Despesas com o Recenseamento Eleitoral 08	
									25-10-10	116	Comp. Despesas com o Recenseamento Eleitoral 09	
Sé Nova									10-10-09	2.671	Gratíf.memb.mesas de voto eleições Org.Aut.Locais	6.066
									21-12-09	2.671	Gratíf.memb.mesas de voto eleições Assemb.Repúb.	
									15-03-10	194	Comp. Desp. c/eleições Órgãos Autarquias Locais	
									15-03-10	194	Comp. Desp. c/eleições Assembleia da República	
									25-10-10	171	Comp. Despesas com o Recenseamento Eleitoral 08	
									25-10-10	164	Comp. Despesas com o Recenseamento Eleitoral 09	
Souselas									10-10-09	1.526	Gratíf.memb.mesas de voto eleições Org.Aut.Locais	3.523
									21-12-09	1.526	Gratíf.memb.mesas de voto eleições Assemb.Repúb.	
									15-03-10	110	Comp. Desp. c/eleições Órgãos Autarquias Locais	
									15-03-10	110	Comp. Desp. c/eleições Assembleia da República	
									25-10-10	128	Comp. Despesas com o Recenseamento Eleitoral 08	
									25-10-10	122	Comp. Despesas com o Recenseamento Eleitoral 09	
Taveiro									10-10-09	763	Gratíf.memb.mesas de voto eleições Org.Aut.Locais	1.912
									21-12-09	763	Gratíf.memb.mesas de voto eleições Assemb.Repúb.	
									15-03-10	82	Comp. Desp. c/eleições Órgãos Autarquias Locais	
									15-03-10	82	Comp. Desp. c/eleições Assembleia da República	
									25-10-10	113	Comp. Despesas com o Recenseamento Eleitoral 08	
									25-10-10	108	Comp. Despesas com o Recenseamento Eleitoral 09	
Torre de Vilela			28-09-09	25.000					28-09-09	129	Apoio p/ Combate à Gripe A	1.229
									10-10-09	382	Gratíf.memb.mesas de voto eleições Org.Aut.Locais	
									21-12-09	382	Gratíf.memb.mesas de voto eleições Assemb.Repúb.	
									15-03-09	66	Comp. Desp. c/eleições Órgãos Autarquias Locais	
									15-03-09	66	Comp. Desp. c/eleições Assembleia da República	
									25-10-10	105	Comp. Despesas com o Recenseamento Eleitoral 08	
Torres do Mondego					09-12-09	10.000			28-09-09	74	Apoio p/ Combate à Gripe A	3.556
									10-10-09	1.526	Gratíf.memb.mesas de voto eleições Org.Aut.Locais	
									21-12-09	1.526	Gratíf.memb.mesas de voto eleições Assemb.Repúb.	
									15-03-10	96	Comp. Desp. c/eleições Órgãos Autarquias Locais	
									15-03-10	96	Comp. Desp. c/eleições Assembleia da República	
									25-10-10	121	Comp. Despesas com o Recenseamento Eleitoral 08	
								25-10-10	115	Comp. Despesas com o Recenseamento Eleitoral 09		

Junta de Freguesia (a)	Espaços Culturais		Infraestruturas Urbanísticas		Cemitérios		Equipamentos e Instalações		Outras		Finalidade	Total por Junta de Freguesia
	Data de Delib.	Valor	Data de Delib.	Valor	Data de Delib.	Valor	Data de Delib.	Valor	Data de Delib.	Valor		
Troxemil									10-10-09	1.145	Gratíf.memb.mesas de voto eleições Org.Aut.Locais	2.678
									21-12-09	1.145	Gratíf.memb.mesas de voto eleições Assemb.Repúb.	
									15-03-10	97	Comp. Desp. c/eleições Órgãos Autarquias Locais	
									15-03-10	97	Comp. Desp. c/eleições Assembleia da República	
									25-10-10	97	Comp. Despesas com o Recenseamento Eleitoral 08	
									25-10-10	97	Comp. Despesas com o Recenseamento Eleitoral 09	
Vil de Matos									10-10-09	382	Gratíf.memb.mesas de voto eleições Org.Aut.Locais	1.082
									21-12-09	382	Gratíf.memb.mesas de voto eleições Assemb.Repúb.	
									15-03-10	60	Comp. Desp. c/eleições Órgãos Autarquias Locais	
									15-03-10	60	Comp. Desp. c/eleições Assembleia da República	
									25-10-10	102	Comp. Despesas com o Recenseamento Eleitoral 08	
									25-10-10	97	Comp. Despesas com o Recenseamento Eleitoral 09	
Retenção para as Freguesias nos termos do disposto no artigo 17º alínea a) da Lei 2/2007 - DGI										3.349		3.349
TOTAL		600		66.243		10.000		112.500		194.906		384.249

Código G.O.P.: 03 001 2001/36 – Transferências para as Juntas de Freguesia

- Acção 1: Protocolo 2008 – conclusão
 - Despesa realizada e paga no valor de 8.000,00 €.
- Acção 2: Protocolos de 2009 – transferência de capital
 - No ano 2010 ficou inscrita verba para processar trabalhos ainda referentes à conclusão do Protocolo de Delegação de Competências de 2009 no montante de 290.611,03 euros, do qual se elaboraram vistorias e autos de medição de trabalhos na totalidade do montante, correspondentes a 44,6 obras, finalizando assim todos os protocolos de 2009.

Descentralização e Apoio às Juntas de Freguesia Protocolo de Delegação de Competências Municipais (2009 – Conclusão)

Junta de Freguesia de Almedina	
Obras / Acções	Valor (euros)
Requalificação de passeio na Avª Emídio Navarro (1ª fase)	10.000,00 €
Total	10.000,00 €

Junta de Freguesia de Ameal	
Obras / Acções	Valor (euros)
Colocação de corrimão nas escadas da capela para o Cemitério no Ameal	30.000,00 €
Total	30.000,00 €

Junta de Freguesia de Ceira	
Obras / Acções	Valor (euros)
Arranjos exteriores da Capela do Santo Cristo - Ceira	5.000,00 €
Construção de muro na Boiça	7.500,00 €
Total	12.500,00 €

Junta de Freguesia de Eiras	
Obras / Acções	Valor (euros)
Colocação de vedação na EB 1	9.500,00 €
Construção de valetas em diversos locais da freguesia	5.000,00 €
Reparações diversas para escoamento de águas pluviais	6.081,98 €
Toponímia	2.000,00 €
Reposição da escadaria do Bairro do Brinca	5.500,00 €
Construção de muros na escola EB1 de Eiras	5.038,32 €
Pavimento de borracha para o parque infantil das Chaves	5.000,00 €
Construção de muros nas escadas do Bairro do Brinca	3.400,00 €
Total	41.520,30 €

Junta de Freguesia de Lamarosa	
Obras / Acções	Valor (euros)
Construção de passeios na Rua Principal de Andorinha	10.500,00 €
Total	10.500,00 €

Junta de Freguesia de Santa Clara	
Obras / Acções	Valor (euros)
Aquisição de toponímia	1.267,00 €
Mudança de 2 colunas de iluminação pública no Vale do Rosal	938,00 €
Aquisição de material de construção para a Escola das Lages	1.517,00 €
Fornecimento e aplicação de porta de correr para a Junta de Freguesia	1.152,00 €
Aquisição de ramal de saneamento para o cemitério de Santa Clara	1.600,00 €
Execução de rampa na Rua Nossa Senhora da Esperança	960,00 €
Museu da Rainha Santa - Conclusão	15.000,00 €
Parque Desportivo do Vale do Rosal	20.641,20 €
Total	43.075,20 €

Junta de Freguesia de Santa Cruz	
Obras / Acções	Valor (euros)
Requalificação do pátio da Rua Padre Melo	4.400,00 €
Construção/reparação de muro nas escadas de ligação da Alameda da Conchada/Rua do Alto da Conchada	600,00 €
Pavimentação de parte da Estrada Velha (entre o Rego do Bonfim e a Vila da Costa)	3.663,00 €
Requalificação do cruzamento da Rua 4 de Julho (Pedrulha) e do cruzamento da Rua da Constituição	4.537,00 €
Pintura do muro no Jardim Infantil e Parque de Merendas no Largo de S. Simão	1.500,00 €
Arranjo do piso, drenagem de águas e colocação de dois bancos no Largo do Cruzeiro	2.500,00 €
Pavimentação de um pequeno espaço envolvente do nicho "alminhas", situado na Pedrulha junto à EB1	400,00 €
Total	17.600,00 €

Junta de Freguesia de Santo António dos Olivais	
Obras / Acções	Valor (euros)
Recuperação de parte dos passeios nas Ruas Machado de Castro, Filipe Hudart e Diogo de Castilho	16.660,79 €
Execução de separador rodoviário na Quinta da Maia - reforço	8.310,00 €
Requalificação de bermas e valetas na Rua da Corrente	26.097,25 €
Construção de base para parque infantil no Vale das Flores	9.809,69 €
Total	60.877,73 €

Junta de Freguesia de S. Martinho de Árvore	
Obras / Acções	Valor (euros)
Construção de WC junto à Capela S. Sebastião em S. Martinho de Árvore	3.750,00 €
Total	3.750,00 €

Junta de Freguesia de S. Martinho do Bispo	
Obras / Acções	Valor (euros)
Requalificação do cruzamento junto à Igreja Matriz (praça Drº José Oliveira Firmino)- 60%	26.400,00 €
Total	26.400,00 €

Junta de Freguesia de S. Paulo de Frades	
Obras / Acções	Valor (euros)
Aplicação de gradeamento na Rua José Leite Vasconcelos – Santa Apolónia	2.000,00
Beneficiação do estacionamento no entroncamento da Rua Ferreira de Castro com a Rua José Gomes Ferreira – Santa Apolónia	5.707,00
Encaminhamento de águas pluviais na Estrada Principal – Serra da Rocha	3.000,00
Construção de acessos e parque de estacionamento (Junta/ASCR), São Paulo de Frades (50%)	5.000,00
Total	15.707,00

Junta de Freguesia de Sé Nova	
Obras / Acções	Valor (euros)
Higienização do Mercado do Calhabé – 2ª fase (conclusão)	33.850,00 €
Total	33.850,00 €

Junta de Freguesia de Souselas	
Obras / Acções	Valor (euros)
Requalificação do Recinto de Festas de Souselas - reforço	10.000,00 €
Muros de protecção aos rios (Rua do Lagar, Rua dos Sargaçais) – 2ª fase – Souselas - reforço	3.000,00 €
Construção de passeios e valetas na Rua Central da Fonte – Zouparria do Monte - reforço	2.000,00 €
Total	15.000,00 €

Junta de Freguesia de Taveiro	
Obras / Acções	Valor (euros)
Requalificação do espaço envolvente à Junta de Freguesia	11.188,00 €
Total	11.188,00 €

Junta de Freguesia de Trouxemil	
Obras / Acções	Valor (euros)
Continuação da colocação de manilhas e passeio, em calçada à portuguesa na Estrada Principal em Alcarraques	9.000,00 €
Continuação da colocação de manilhas e passeio, em calçada à portuguesa na Estrada Principal em Alcarraques - reforço	8.000,00 €
Remodelação e construção de pequena praça de lazer no Largo de Cioga do Monte – conclusão (50%)	6.010,00 €
Total	23.010,00 €

Resumo da relação de acções constantes do ano de 2009 executadas em 2010

Juntas de Freguesia	Obras de 2009 transferidas para 2010	Valor dos trabalhos executados
Almedina	1	10.000,00 €
Ameal	1	3.000,00 €
Ceira	2	12.500,00 €
Eiras	8	4.152,30 €
Lamarosa	1	10.500,00 €
Santa Clara	8	43.075,20 €
Santa Cruz	7	17.600,00 €
Santo António dos Olivais	4	60.877,73 €
São Martinho de Árvore	1	3.750,00 €
São Martinho do Bispo	0,6	26.400,00 €
São Paulo de Frades	3,5	15.707,00 €
Sé Nova	1	33.850,00 €
Souselas	3	15.000,00 €
Taveiro	1	11.188,80 €
Trouxemil	2,5	23.010,00 €
Total	44,6	290.611,03 €

– Acção 3: Protocolos Obras 2010

- No quadro dos protocolos estabelecidos com as Juntas de Freguesia, para o ano de 2010 foram aprovadas 241 obras a que corresponde, em termos financeiros, a um montante de 2.101.712 euros. (Deliberação n. 904/2010 de 29/03/2010).
- Até final de 2010 foram executadas 176,30 obras correspondendo ao valor de 1.486.372,71 euros (70,72%), ficando por realizar 65,7 obras no valor de 615.339,29 euros (29,28%), que serão executadas no início de 2011.
- Execução de projecto de execução instalações eléctricas referente WC Público – Eiras, constituído por Memória Descritiva, Caderno de Encargos, Estimativa de Preços e Peças Desenhadas, estimado em 3.024,85€.

**Descentralização e Apoio às Juntas de Freguesia
Protocolo de Delegação de Competências Municipais 2010**

Junta de Freguesia de Almalaguês		
	Obras/Ações	Valor (euros)
1	Repavimentação da Rua dos Pereiros - Almalaguês	2.386,70
2	Repavimentação do Beco da Padaria - Almalaguês	2.000,00
3	Passeio no cruzamento Fonte das Patas - Almalaguês	1.743,21
4	Pavimentação do acesso ao Parque Infantil - Almalaguês	4.596,42
5	Parque estacionamento Beco Fileno - Almalaguês	1.263,15
6	Repavimentação no cruzamento da Rua dos Pereiros - Almalaguês	4.735,50
7	Construção de rampa de acesso ao multibanco - Almalaguês	1.000,00
8	Pavimentação no largo do cemitério - Almalaguês	6.592,70
9	Repavimentação da Rua da Adega - Abelheira	4.309,70
10	Repavimentação da Rua da Belavista- Abelheira	3.229,00
11	Repavimentação da Rua de acesso ao antigo tanque - Abelheira	1.874,00
12	Repavimentação da Rua da Capela - Abelheira	5.091,00
13	Repavimentação da Rua da Fonte - Abelheira	3.906,00
14	Execução de lombas na Estrada Principal - Anagueis	1.900,00
15	Regularização e beneficiação da Estrada Antiga - Braçais	5.250,00
16	Pavimentação da Rua da Fonte 1ª fase - Casal Novo	2.353,00
17	Repavimentação da Rua da Costinha - Casal Novo	2.750,00
18	Pavimentação do Largo de acesso à Trémoa de Cima - Tremoa	2.028,00
19	Execução de lombas na Rua do Salão e Ribeira - Flor da Rosa	1.800,00
20	Requalificação do Largo do Rossio - Monforte	1.200,00
21	Execução de lombas no Largo do Rossio - Monforte	1.800,00
22	Abertura de Via entre a Rua de Santa Ana e Rua Nova - Rio de Galinhas	4.000,00
23	Alargamento da via no Bairro Novo - Rio de Galinhas	2.500,00
24	Colector de águas de pluviais - Carpinteiros	750,00
25	Execução de Parque de estacionamento - Outeiro de Bera	3.000,00
26	Abertura de via entre Torre de Bera e Carpinteiros - Torre de Bera	8.000,00
27	Alargamento de Via em Monte de Bera	750,00
28	Aquisição de sinalização de Trânsito - por toda a Freguesia	7.500,00
29	Aquisição de Toponímia	2.000,00
30	Valetas de betão na Freguesia	17.532,62
Total		107.841,00 €

Junta de Freguesia de Almedina		
	Obras/Ações	Valor(euros)
1	Requalificação de passeios na Rua do Brasil/Av. Navarro - 2ª fase	18.000,00 €
2	Reparação de passeios em diversos locais da freguesia	7.341,00 €
Total		25.341,00 €

Junta de Freguesia de Ameal		
	Obras/Ações	Valor(euros)
1	Alargamento da Rua da Padaria - Ameal	5.000,00 €
2	Requalificação do leito do ribeiro - Vila Pouca do Campo	5.810,00 €
3	Passeio e reconstrução do muro da Igreja - Ameal	20.000,00 €
4	Reparação do parque infantil do Ameal	15.000,00 €
Total		45.810,00 €

Junta de Freguesia de Antanhol		
	Obras/Ações	Valor(euros)
1	Colectores de águas pluviais na Cegonha	20.850,00 €
2	Encaminhamento de águas pluviais em Albergaria	800,00 €
3	Pavimentação na Rua Principal de Albergaria	5.800,00 €
4	Construção de passeio e estacionamento na Rua da Escola	10.000,00 €
5	Execução do Parque Desportivo no Valongo	12.000,00 €
6	Execução de colector pluvial no Valongo	7.726,00 €
Total		57.176,00

Junta de Freguesia de Antuzede		
	Obras/Ações	Valor(euros)
1	Construção de colector de águas pluviais na Rua 25 de Abril - São Facundo	30.000,00 €
2	Reabilitação da escola primária de S. Facundo - 1ª fase	3.200,00 €
3	Reconstrução de muro e ajardinamento na Rua da Fonte em Antuzede	3.251,00 €
4	Construção de valetas na Travessa da Rua da Fontita - Antuzede	4.500,00 €
5	Arranjo de refeitório, substituição de pavimento e pintura na escola da Cidreira	9.200,00 €
6	Alargamento da via e construção de muro na Rua da Malhada	7.200,00 €
Total		57.351,00 €

Junta de Freguesia de Arzila		
	Obras/Ações	Valor(euros)
1	Construção de muro na Rua da Fonte	14.000,00 €
2	Emanilhamento da valeta na Rua da Fonte na Lameira	6.495,00 €
3	Requalificação do Largo entre a Rua de Condeixa e a Rua da Fontinha	3.000,00 €
Total		23.495,00 €

Junta de Freguesia de Assafarge		
	Obras/Ações	Valor(euros)
1	Pavimentação e execução de infra-estruturas na Rua do Ribeirinho - Assafarge	14.750,00 €
2	Fornecimento e aplicação de abrigos na freguesia	4.560,00 €
3	Passeios em diversos lugares da freguesia	20.000,00 €
4	Valetas e bases para ecopontos em diversos pontos da freguesia	14.333,00 €
5	Vedação do estaleiro da Junta	4.410,00 €
Total		58.053,00 €

Junta de Freguesia de Botão		
	Obras/Ações	Valor(euros)
1	Requalificação da Fonte Saimão - Larçã	4.930,00 €
2	Requalificação da zona envolvente à Capela Nossa Senhora dos Aflitos - Larçã	11.905,00 €
3	Requalificação do edifício da Junta de Freguesia - Botão	4.480,00 €
4	Requalificação do edifício do Posto Médico - Botão	21.350,00 €
5	Requalificação do fontanário e lavadouro do Paço	3.145,00 €
6	Construção de muro na Rua das Boladas - Larçã	10.705,00 €
7	Construção de muro na Rua Campochão no Botão	3.400,00 €
8	Construção do acesso pedonal à Igreja Matriz - Botão	4.363,00 €
Total		64.278,00 €

Junta de Freguesia de Brasfemes		
	Obras/Ações	Valor(euros)
1	Reconstrução de muros na estrada da Horta da Serra	5.000,00 €
2	Passeio em Vilarinho de Baixo	2.000,00 €
3	Passeios em Vilarinho e Brasfemes	8.850,00 €
4	Separador rodoviário em Brasfemes	2.700,00 €
5	Cobertura para o pátio do Jardim-de-infância - Brasfemes	3.000,00 €
6	Requalificação do Parque Infantil de Vilarinho	1.500,00 €
7	Colector pluvial em caminho agrícola - Bostelim	2.700,00 €
8	Pavimentação de arruamento em Paredes	8.000,00 €
9	Execução de valetas em betão na Freguesia	2.563,00 €
10	Requalificação da fonte do Chão da Fonte	3.450,00 €
11	Aquisição de sinalização direccional	2.300,00 €
12	Aquisição de palco	8.000,00 €
Total		50.063,00 €

Junta de Freguesia de Castelo Viegas		
	Obras/Ações	Valor(euros)
1	Requalificação da envolvente à Capela de S. Pedro	4.308,00 €
2	Requalificação das escadas do Froque Castelo Viegas	12.229,00 €
3	Construção de ossários e requalificação do espaço interior do cemitério 1ª fase em Castelo Viegas	12.049,00 €
4	Requalificação da Rua do Hospital na Conraria	8.854,00 €
5	Drenagem no Bairro da Venda Nova - Pereiros	6.414,00 €
Total		43.854,00 €

Junta de Freguesia de Ceira		
	Obras/Ações	Valor(euros)
1	Recuperação da escada da Tapada - 2ª fase	10.000,00 €
2	Recuperação da Capela de Santo Cristo e área envolvente - Ceira	10.000,00 €
3	Reperfilamento da Rua Nossa Senhora da Saúde - Cabouco	22.000,00 €
4	Pavimentação da Rua Cova do Barro - Vendas de Ceira	21.929,00 €
5	Abertura de estradas de acesso a S. Frutuoso - São Frutuoso	3.744,00 €
6	Pavimentação da Rua 4 de Julho - Sobral de Ceira	13.500,00 €
Total		81.173,00 €

Junta de Freguesia de Cernache		
	Obras/Ações	Valor(euros)
1	Alargamento e pavimentação da Estrada da Etar - Vila Pouca	45.000,00 €
2	Requalificação do espaço envolvente ribeira/Museu Moinho das Lapas	30.000,00 €
3	Construção de base para o parque infantil no Museu Moinho das Lapas - Cernache	6.000,00 €
4	Construção de passeios na Rua Nova em Vila Nova	18.652,00 €
Total		99.652,00 €

Junta de Freguesia de Eiras		
	Obras/Ações	Valor(euros)
1	Requalificação do estaleiro da Junta	25.960,00 €
2	Construção de passeios em diversas zonas da Freguesia	25.000,00 €
3	Construção de valetas em diversos locais da Freguesia	11.000,00 €
4	Reparações diversas em escoamento de águas pluviais	7.000,00 €
5	Aquisição de toponímia	2.000,00 €
6	Requalificação da rotunda do Bairro do Brinca (Praceta 1º de Dezembro)	13.000,00 €
7	Pavimentação da Rua entrada da Rua da Pragueira	3.000,00 €
8	Aquisição de luminárias para colocação em diversos locais da Freguesia	11.000,00 €
9	Pavimentação da Rua Vale do Paraíso	3.000,00 €
Total		103.960,00 €

Junta de Freguesia de Lamarosa		
	Obras/Ações	Valor(euros)
1	Construção de plataforma sobrelevada e lombas redutoras de velocidade na freguesia	9.200,00 €
2	Montagem de alarmes e alteração da entrada pedonal EB1 de Vila Verde	22.978,00 €
3	Construção de bases para contentores e Ecopontos	8.500,00 €
4	Pavimentação da Rua do Fajonco com a Rua do Lameiro - Andorinha	5.000,00 €
5	Requalificação da Praça de Stº António - Casais de Vera Cruz	5.000,00 €
6	Pavimentação de valetas no Casal dos Carecos	4.500,00 €
7	Requalificação no cemitério da Lamarosa e Andorinha	5.000,00 €
8	Requalificação do fontanário no vale das Rosas	5.000,00 €
Total		65.178,00 €

Junta de Freguesia de Ribeira de Frades		
	Obras/Ações	Valor(euros)
1	Construção do parque infantil/geriátrico - urbanização da Argus	10.000,00 €
2	Construção de passadeiras sobrelevadas - Rua Santa Eufémia -Rebolim	3.000,00 €
3	Construção de muro de suporte na Urbanização de Santa Eufémia	18.399,00 €
4	Construção de base para o parque infantil e campo de jogos - St. Eufémia	8.000,00 €
Total		39.399,00 €

Junta de Freguesia de Santa Clara		
	Obras/Ações	Valor(euros)
1	Recordatório da Rainha Santa	74.575,00 €
2	Valor complementar para o Protocolo das Limpezas (5%) segundo art.3	6.305,00 €
3	Construção de Ossários no Cemitério	20.000,00 €
Total		100.880,00 €

Junta de Freguesia de Santa Cruz		
	Obras/Ações	Valor(euros)
1	Pavimentação da Rua da Primavera e Pátio do Ferreira, na Pedrulha	11.000,00 €
2	Colocação de corrimãos e pinos de protecção em vários locais da Freguesia	6.000,00 €
3	Requalificação da Travessa da Rua Guerra Junqueiro	20.000,00 €
4	Arranjo das Escadas da Rua de Saragoça	5.000,00 €
5	Requalificação do Jardim do Plátano, na Pedrulha (1ª fase)	15.000,00 €
6	Requalificação do passeio da Rua Infante D. Henrique / Rua de Saragoça	8.945,00 €
7	Requalificação do Cruzamento junto à Triunfo e perto do Bairro Nossa Senhora de Fátima	10.000,00 €
8	Arranjo dos bancos de pedra existentes no Largo do Cemitério da Conchada	2.500,00 €
Total		78.445,00 €

Junta de Freguesia de Santo António dos Olivais		
	Obras/Ações	Valor(euros)
1	Recuperação de passeios nas ruas Nicolau Chanterenne e Filipe Hodart - 2ª fase	24.745,00 €
2	Requalificação da envolvente do Centro de Saúde do Bairro Norton de Matos	39.990,00 €
3	Pavimentação da Travessa da Ladeira do Chão do Bispo	2.845,00 €
4	Pavimentação da Rua da Fonte na Serra da Rocha	7.540,00 €
5	Construção de valetas na rua da Escola - Rocha Nova	10.450,00 €
6	Recuperação do fontanário do Tovim de Baixo	1.500,00 €
7	Construção de lombas: Bemposta, Luzeiro e São Romão	4.200,00 €
8	Construção de passeio para a colocação de abrigos do SMTUC - 2ª fase	13.000,00 €
9	Construção de ossários no cemitério de Santo António dos Olivais	25.000,00 €
10	Construção de acesso para deficientes na Praça Infante D. Henrique - Bairro Norton de Matos	800,00 €
11	Colocação de corrimãos no Anfiteatro de Santo António	3.000,00 €
12	Construção de edifício de apoio ao cemitério de Santo António dos Olivais	25.261,30 €
13	Fornecimento e colocação de pilaretes nas ruas António Teixeira, rotunda da Quinta da Maia e Corrente	5.810,00 €
14	Encaminhamento de águas pluviais na Rua Nova - Luzeiro	1.100,00 €
15	Pequenas reparações de betuminoso na Freguesia	3.800,00 €
16	Valor complementar para o protocolo das limpezas 5%	11.356,70 €
17	Requalificação e prolongamento do abastecimento de água e energia no Cemitério	5.236,00 €
18	Pavimentação da Rua Paulo Quintela - conclusão	7.000,00 €
19	Execução do estacionamento na Rua Fonte do Castanheiro	15.500,00 €
20	Fornecimento e aplicação de abrigos de autocarros de passageiros (Chão do Bispo e Quinta dos Esteireiros)	16.000,00 €
21	Reparação das escadas entre a Rua Sá Carneiro e a Rua da Mãozinha	3.000,00 €
Total		227.134,00

Junta de Freguesia de São Bartolomeu		
	Obras/Ações	Valor(euros)
1	Regularização do passeio na Av. Emídio Navarro frente à Residencial Internacional	13.000,00 €
2	Regularização do passeio na Av. Fernão Magalhães junto ao Hotel Oslo	10.000,00 €
3	Regularização do pavimento na Rua das Padeiras	1.000,00 €
4	Reparação das lajetas na Rua da Louça	2.427,00 €
Total		26.427,00 €

Junta de Freguesia de São João do Campo		
	Obras/Ações	Valor(euros)
1	Pavimentação na Rua do Pinheiro Manso	23.491,40 €
2	Pavimentação no Beco dos Vagueiros	15.493,80 €
3	Pavimentação e escoamento das águas pluviais no Beco S. Domingos	6.659,80 €
Total		45.645,00 €

Junta de Freguesia de São Martinho d' Árvore		
	Obras/Ações	Valor(euros)
1	Construção de passeios e drenagem em São Martinho de Árvore	14.000,00 €
2	Requalificação do Pátio do Jardim-de-infância de S. Martinho de Árvore	11.892,00 €
3	Construção de Lombas no Lugar de Fonte de S. Pedro	7.500,00 €
Total		33.392,00 €

Junta de Freguesia de São Martinho do Bispo		
	Obras/Ações	Valor(euros)
1	Construção de muro e passeios na Rua Carminé Miranda - Ribeiro da Póvoa	8.500,00 €
2	Pavimentação da Azinha das Taipas, Largo do Pinheiro - Montessão	4.000,00 €
3	Pavimentação do Beco do Sapateiro - Corujeira	2.500,00 €
4	Construção de passeio e pavimentação na Rua Barroqueira e Casal dos Ratos - Casal da Bemposta	5.400,00 €
5	Pavimentação da Rua do Outeiro (Fala) e Rua dr. Manuel Campos Pinheiro (Espadaneira)	2.800,00 €
6	Construção de muro na Fonte dos Carvalhos - Casal da Bemposta	6.500,00 €
7	Pavimentação e drenagem na Rua do Museu - Cimo de Fala	3.500,00 €
8	Pavimentação e drenagem de águas pluviais na Rua do Museu - Cimo de Fala/Espírito Santo	6.400,00 €
9	Construção de muro no estaleiro da Junta de Freguesia - Becanta	2.000,00 €
10	Aquisição e aplicação de sistema de aquecimento na secretaria da Junta de Freguesia	1.500,00 €
11	Construção de base para instalação de Parque Infantil - Espírito Santo das Touregas	15.800,00 €
12	Remodelação de passeios na Rua Eng. Júlio Araújo Vieira - S. Martinho	12.000,00 €
13	Construção de furo artesiano no Campo Comendador Eduardo Filipe - S. Martinho	10.000,00 €
14	Requalificação do cruzamento junto à igreja matriz (praça Dr. José Oliveira Firmo)	22.000,00 €
15	Requalificação da Praça João Serrano	19.088,00 €
16	Construção de muro de suporte na Rua Mata do Bispo - Alqueves	1.600,00 €
17	Construção de passeio na Rua 5 de Outubro	4.500,00 €
18	Construção de aquedutos de águas pluviais na Rua do Lagar - Ribeiro da Póvoa	2.500,00 €
19	Construção de valetas e condutas de águas pluviais na Travessa Adelino Batista - Ribeiro da Póvoa	2.200,00 €
20	Construção de aquedutos, aplicação de tubos e tapete a quente, na Rua da Giralda - Casais	3.500,00 €
21	Construção de valeta e escada na Rua do Chafariz	6.000,00 €
22	Pavimentação em tapete betuminoso a quente e construção de escadas na Travessa das Coalhadas	5.000,00 €
23	Construção de condutas de águas pluviais na Rua da Restauração - Fala	1.000,00 €
24	Construção de condutas de águas pluviais e pavimentação na Rua das Coalhadas - Espírito Santo das Touregas	1.500,00 €
Total		149.788,00 €

Junta de Freguesia de São Paulo de Frades		
	Obras/Ações	Valor(euros)
1	Beneficiação de iluminação pública no Bairro de Santa Apolónia	2.000,00 €
2	Requalificação do fontanário no Casal Lourenço Matos	2.000,00 €
3	Construção de muro na Rua Eng. Manuel Santos Rosa no Dianteiro	1.000,00 €
4	Fornecimento e aplicação de sinalização em diversas localidades	3.000,00 €
5	Construção de passeios na Rua Principal em Lordemão	4.000,00 €
7	Beneficiação do Largo de São Paulo de Frades	58.580,00 €
8	Pavimentação da estrada do Cordovão - Murtal - 1ª fase	4.000,00 €
9	Requalificação do fontanário na Rua do Limonete - Rocha Nova	3.000,00 €
10	Construção de valetas na Rua do Olival em Lordemão	2.000,00 €
11	Aquisição de equipamento para o parque infantil de Logo Deus	8.000,00 €
Total		87.580,00 €

Junta de Freguesia de São Silvestre		
	Obras/Ações	Valor(euros)
1	Repavimentação da Rua da Boa União	5.500,00 €
2	Repavimentação da Rua dos Aqueiros	6.300,00 €
3	Repavimentação da Rua das Azenhas	5.000,00 €
4	Repavimentação da Rua dos Namorados	7.100,00 €
5	Repavimentação da Rua Quinta dos Alfinetes	5.200,00 €
6	Repavimentação da Rua Casal dos Carvalhos	9.500,00 €
7	Repavimentação do recinto da Escola Primária nº.1	1.800,00 €
8	Repavimentação da E.M. que liga S. Silvestre à Cloga	3.500,00 €
9	Repavimentação da Rua do Casal do Catão	2.565,00 €
10	Construção do colector de águas pluviais na Rua 25 de Abril	5.500,00 €
Total		51.965,00 €

Junta de Freguesia de Sé Nova		
	Obras/Ações	Valor(euros)
1	Reparação dos passeios na Rua João Pinto Ribeiro	20.000,00 €
2	Reparação de passios na Rua Henriques Seco - 2ª fase	34.176,00 €
Total		54.176,00 €

Junta de Freguesia de Souselas		
	Obras/Ações	Valor(euros)
1	Requalificação do Centro Urbano de Souselas (recinto de festas)	9.000,00 €
2	Construção de passeios e valetas em sargento-Mor	22.000,00 €
3	Reparação de pavimentos em Zouparria do Monte e São Martinho do Pinheiro	4.800,00 €
4	Construção de passeios e valetas em Zouparria do Monte	10.500,00 €
5	Construção de passeios e valetas em São Martinho do Pinheiro	2.000,00 €
6	Pavimentação de betuminoso na Marmeleira - Rua do Mouro, Travessa dos Mouros e Travessa do Pinheiro	13.500,00 €
7	Requalificação do fontanário - Zouparria do Monte	1.500,00 €
8	Construção de valetas e passeios na Marmeleira	2.400,00 €
Total		65.700,00 €

Junta de Freguesia de Taveiro		
	Obras/Ações	Valor(euros)
1	Pavimentação da Rua das Bicas	9.515,00 €
2	Pavimentação da Rua da Madrugá	8.573,99 €
3	Conclusão da requalificação do parque de merendas, lazer e zona envolvente	31.564,01 €
Total		49.653,00 €

Junta de Freguesia de Torre de Vilela		
	Obras/Ações	Valor(euros)
1	Ampliação e requalificação do cemitério da freguesia - Torre de Vilela	3.000,00 €
2	Iluminação exterior e substituição parcial da cobertura na sede da Junta de Freguesia - Torre de Vilela	1.295,00 €
3	Requalificação do fontanário de Torre de Vilela - conclusão	2.400,00 €
4	Requalificação do Largo da Capela de Vilela - conclusão	1.500,00 €
5	Construção de passeios na Rua da Escola - Torre de Vilela	3.750,00 €
6	Construção de passeios nas Ruas 25 de Abril e Salgueiros - Ponte de Vilela	3.750,00 €
7	Construção de parque infantil e sénior - Vilela	10.000,00 €
8	Aquisição de sinalização direccional e de transito - Freguesia	6.000,00 €
Total		31.695,00 €

Junta de Freguesia de Torres do Mondego		
	Obras/Ações	Valor(euros)
1	Construção de muro na Rua Nova - Carvalhosas	15.800,00 €
2	Beneficiação da Rua Santo António na Misarela	3.060,00 €
3	Beneficiação da Travessa da Eira em Vale de Canas	2.500,00 €
4	Aquisição de grade para colocação na Rua da Fonte em Vale de Canas	3.000,00 €
5	Construção de valetas na estrada CM 1149 em Vale de Canas	12.000,00 €
6	Alargamento de arruamento no Casal da Misarela	6.000,00 €
7	Beneficiação da Rua do Pinhal nos Palheiros	1.500,00 €
8	Beneficiação e reconstrução das escadas na Quelha do Careca no Dianteiro	3.000,00 €
9	Construção de valetas na Rua do Sobreiral nas Torres do Mondego	8.500,00 €
10	Construção de valetas e passeios na estrada CM 536 no Dianteiro	12.600,00 €
11	Construção de ossários nas Carvalhosas	10.000,00 €
Total		77.960,00 €

Junta de Freguesia de Trouxemil		
	Obras/Ações	Valor(euros)
1	Requalificação da antiga sede de Junta em casa mortuária e de apoio às colectividades - Trouxemil	15.000,00 €
2	Construção de passeios e drenagem de águas pluviais na Rua Escola - Trouxemil	5.000,00 €
3	Construção de passeios na Estrada Principal de Alcarraques	13.000,00 €
4	Reparação de pavimento e passeios na Rua da Liberdade - Adémia	5.000,00 €
5	Drenagem de águas pluviais na Rua principal da Cioga do Monte	2.370,00 €
6	Requalificação da fonte da Cioga	16.123,00 €
Total		56.493,00

Junta de Freguesia de Vil de Matos		
	Obras/Ações	Valor(euros)
1	Construção de caixas de limpeza em Vil de Matos	1.755,00 €
2	Construção de valetas em Mourelas e Rios Frios	2.600,00 €
3	Construção de passeios em Rios Frios	20.800,00 €
4	Construção de base para parque infantil e arranjo urbanístico em Vil de Matos	17.000,00 €
Total		42.155,00 €

Resumo Protocolos 2010

Freguesias	Nº. de Obras Aprovadas	Valor Total Aprovado	Nº. de Obras Executadas	Valor Total Executado
Almalaguês	30	107.841,00 €	22	86.391,00 €
Almedina	2	25.341,00 €	2	25.341,00 €
Ameal	4	45.810,00 €	4	45.810,00 €
Antanhol	6	57.176,00 €	6	57.176,00 €
Antuzede	6	57.351,00 €	6	57.351,00 €
Arzila	3	23.495,00 €	1	6.495,00 €
Assafarge	5	58.053,00 €	5	58.053,00 €
Botão	8	64.278,00 €	8	64.278,00 €
Brasfemes	12	50.063,00 €	12	50.063,00 €
Castelo Viegas	5	43.854,00 €	5	43.854,00 €
Ceira	6	81.173,00 €	4	49.173,00 €
Cernache	4	99.652,00 €	2,8	59.652,00 €
Eiras	9	103.960,00 €	5	57.000,00 €
Lamarosa	8	65.178,00 €	6	47.478,00 €
Ribeira de Frades	4	39.399,00 €	4	39.399,00 €
Santa Clara	3	100.880,00 €	3	100.880,00 €
Santa Cruz	8	78.445,00 €	1	5.000,00 €
Santo António dos Olivais	21	227.134,00 €	16	139.937,70 €
S. Bartolomeu	4	26.427,00 €	1	10.000,00 €
S. João do Campo	3	45.645,00 €	3	45.645,00 €
São Martinho de Árvore	3	33.392,00 €	3	33.392,00 €
São Martinho do Bispo	24	149.788,00 €	23	130.700,00 €
São Paulo de Frades	11	87.580,00 €	4,5	34.000,00 €
S. Silvestre	10	51.965,00 €	10	51.965,00 €
Sé Nova	2	54.176,00 €	1	20.000,00 €
Souselas	8	65.700,00 €	3	27.300,00 €
Taveiro	3	49.653,00 €	2	41.079,01 €
Torre de Vilela	8	31.695,00 €	0	0,00 €
Torres do Mondego	11	77.960,00 €	11	77.960,00 €
Trouxemil	6	56.493,00 €	1	4.000,00 €
Taveiro	4	42.155,00 €	1	17.000,00 €
Totais	241	2.101.712,00 €	176,3	1.486.372,71 €

– Acção 4: Protocolos Limpeza 2010

- A Câmara Municipal de Coimbra incluiu no seu plano de actividades na rubrica 03 001 2002/36-4, a verba de 525.427,00 € para a celebração dos Protocolos de Delegação de Competências de Conservação e Limpeza de Vias e Infra-estruturas Municipais, com as Juntas de Freguesia, de modo a manter as vias em adequadas condições de funcionalidade e segurança e simultaneamente envolver toda a comunidade na preservação das vias de circulação. No quadro anexo é descrita a repartição do apoio por Freguesia (deliberação nº 791/2010 de 15/03/2010).

Protocolos Limpeza 2010

Freguesias	Valor Total Aprovado
Almalaguês	26.900,00 €
Almedina	6.335,00 €
Ameal	11.453,00 €
Antanhol	14.294,00 €
Antuzede	14.338,00 €
Arzila	5.874,00 €
Assafarge	14.513,00 €
Botão	16.069,00 €
Brasfemes	12.516,00 €
Castelo Viegas	10.964,00 €
Ceira	20.293,00 €
Cernache	24.913,00 €
Eiras	25.990,00 €
Lamarosa	16.294,00 €
Ribeira de Frades	9.850,00 €
Santa Clara	25.220,00 €
Santa Cruz	19.611,00 €
Santo António dos Olivais	56.783,00 €
S. Bartolomeu	6.607,00 €
S. João do Campo	11.411,00 €
São Martinho de Árvore	8.348,00 €
São Martinho do Bispo	37.447,00 €
São Paulo de Frades	21.895,00 €
S. Silvestre	12.991,00 €
Sé Nova	13.544,00 €
Souselas	16.425,00 €
Taveiro	12.413,00 €
Torre de Vilela	7.924,00 €
Torres do Mondego	19.490,00 €
Trouxemil	14.123,00 €
Taveiro	10.539,00 €
Total	525.427,00 €

— Acção 5: Protocolos Educação 2010

- Foram celebrados protocolos com as Juntas de Freguesia para “Conservação e Reparação de Estabelecimentos de Ensino do 1º. Ciclo do Ensino Básico e do Pré-Primário” no valor de 163 486,00 euros, cujo critério de afectação é calculado com base no número de salas e número de alunos por sala (reunião de Câmara de 25/05/2009).

Protocolos /Educação 2010
Descentralização e Reparação de Estabelecimentos
do 1º Ciclo do Ensino Básico e do Pré-Primário

Freguesias	Valor Total Aprovado
Almalaguês	4.506,00 €
Almedina	4.309,00 €
Ameal	4.080,00 €
Antanhol	4.334,00 €
Antuzede	3.534,00 €
Arzila	2.106,00 €
Assafarge	4.489,00 €
Botão	4.864,00 €
Brasfemes	4.897,00 €
Castelo Viegas	2.758,00 €
Ceira	4.669,00 €
Cernache	5.160,00 €
Eiras	12.197,00 €
Lamarosa	4.391,00 €
Ribeira de Frades	4.000,00 €
Santa Clara	8.563,00 €
Santa Cruz	6.613,00 €
Santo António dos Olivais	55.617,00 €
S. Bartolomeu	3.788,00 €
S. João do Campo	5.828,00 €
São Martinho de Árvore	2.302,00 €
São Martinho do Bispo	19.762,00 €
São Paulo de Frades	11.287,00 €
S. Silvestre	5.869,00 €
Sé Nova	5.141,00 €
Souselas	7.232,00 €
Taveiro	3.518,00 €
Torre de Vilela	2.212,00 €
Torres do Mondego	1.772,00 €
Trouxemil	6.106,00 €
Taveiro	1.436,00 €
TOTAL	217 341,00 €

— Acção 6: Apoio ao funcionamento e actividades sociais 2010

- No seguimento dos apoios prestados em anos anteriores, manteve-se a dotação para transferência de verbas necessárias ao funcionamento e desempenho das Juntas de Freguesia na área Social.
- A verba total transferida foi de 310.000,00 € e de um modo geral as importâncias transferidas foram iguais para todas as freguesias, com ligeira diferenciação, determinada em função da população. No quadro anexo é descrita a repartição do apoio por Freguesia (deliberação nº 6829/2009 de 16/02/2009)

Freguesias	Valor Total Aprovado
Almalaguês	10.000,00 €
Almedina	10.000,00 €
Ameal	10.000,00 €
Antanhol	10.000,00 €
Antuzede	10.000,00 €
Arzila	10.000,00 €
Assafarge	10.000,00 €
Botão	10.000,00 €
Brasfemes	10.000,00 €
Castelo Viegas	10.000,00 €
Ceira	10.000,00 €
Cernache	10.000,00 €
Eiras	10.000,00 €
Lamarosa	10.000,00 €
Ribeira de Frades	10.000,00 €
Santa Clara	10.000,00 €
Santa Cruz	10.000,00 €
Santo António dos Olivais	10.000,00 €
S. Bartolomeu	10.000,00 €
S. João do Campo	10.000,00 €
São Martinho de Árvore	10.000,00 €
São Martinho do Bispo	10.000,00 €
São Paulo de Frades	10.000,00 €
S. Silvestre	10.000,00 €
Sé Nova	10.000,00 €
Souselas	10.000,00 €
Taveiro	10.000,00 €
Torre de Vilela	10.000,00 €
Torres do Mondego	10.000,00 €
Trouxemil	10.000,00 €
Taveiro	10.000,00 €
Total	310.000,00 €

- Acção 7: Transf. para recenseamentos e actos eleitorais
 - Despesa realizada e paga no valor de 123.600,04 €.

Código G.O.P.: 03 001 2002/38 – Construção/Recuperação de Sedes de Juntas de Freguesia

- Acção 1: Ameal
 - Despesa comprometida no valor de 583,10 €.
- Acção 3: Ceira (Sede da Junta e Centro de Saúde)
 - Consignação da Construção da Extensão de Saúde e da Sede da Junta de Freguesia de Ceira – 09/02/10.
 - Fiscalização de Obra, das Infra-estruturas Eléctricas, Telefónicas/Informática e Climatização.
- Acção 7: Trouxemil
 - Despesa realizada e paga no valor de 8.610,14 €.

Código G.O.P.: 03 001 2002/264 – Apoio a Invest. e acções diversas das Juntas de Freguesia

- Acção 1: Elaboração de projectos
 - Por solicitação de algumas Juntas de Freguesia foi coordenado a elaboração de alguns projectos referentes ao arranjo de espaços públicos, relativos às seguintes obras e freguesias:
 - ◆ Colector pluvial na Rua da Azenha – Antuzede;
 - ◆ Requalificação do cruzamento da Rua de Condeixa com a Rua da Fontita – Arzila;
 - ◆ Instalações sanitárias e arrumos no cemitério de Brasfemes (Projectos de especialidade);
 - ◆ Alteração do cruzamento da EN110-3, com a estrada da Madalena em Marco dos Pereiros – Castelo Viegas;

- ◆ Alargamento da Estrada da Etar – Cernache;
- ◆ Entroncamento da Rua da Pragueira com a Rua das Chaves – Eiras;
- ◆ Correção da Rua da Farmácia – Eiras;
- ◆ Requalificação do estaleiro da Junta de Freguesia – Eiras (iluminação);
- ◆ Plataforma sobre elevada na Rua da Escola em Vila Verde – Lamarosa;
- ◆ Requalificação da Rua Pedro Rocha – Santa Cruz;
- ◆ Requalificação do estacionamento do Largo das Ameias – São Bartolomeu;
- ◆ Requalificações do passeio na Av^a Fernão de Magalhães, junto ao hotel Oslo – São Bartolomeu;
- ◆ Requalificação da iluminação pública na zona envolvente à Praça João Serrano – São Martinho do Bispo;
- ◆ Estrutura para a cobertura da loja 13 do Mercado do Calhabé – Sé Nova;
- ◆ Estudo para a iluminação pública do Largo N^o Sr^o dos Aflitos – Trouxemil;
- ◆ Ampliação de refeitório e construção de telheiros na escola EB1 de Vil de Matos – Vil de Matos;
- Elaboração de pequenos estudos e projectos para execução de obras pelas freguesias, nomeadamente para aplicação nos protocolos de delegação de competências, tais como:
 - ◆ Caixa de Crédito Agrícola em Almalaguês;
 - ◆ Instalações sanitárias para o cemitério de Almalaguês;
 - ◆ Infra-estrutura de apoio à S.^a da Alegria – Almalaguês (projecto de arquitectura);
 - ◆ Arranjo urbanístico da Fonte do Calvo – Almalaguês (projecto de arquitectura);
 - ◆ Sede da junta de freguesia de Almalaguês e centro cultural (ante-projecto);
 - ◆ Requalificação de passeio na Rua Emídio Navarro – Almedina;
 - ◆ Remodelação do adro da Igreja Matriz de São Justo e Santo Sacramento – Ameal;
 - ◆ Parque infantil de Vila Pouca – Ameal;
 - ◆ Reconstrução do Muro da igreja – Ameal;
 - ◆ Arranjo urbanístico do Largo da Igreja – Antanhol;
 - ◆ Construção de passeio na Rua do Progresso – Assafarge;
 - ◆ Requalificação da igreja de S. Facundo – Antuzede;
 - ◆ Capela mortuária de S. Facundo – Antuzede (ante- projecto);
 - ◆ Requalificação da capela do Sr. Outeiro – Antuzede;
 - ◆ Centro cívico da Póvoa do Pinheiro – Antuzede;
 - ◆ Parque infantil da Quintã – Antuzede;
 - ◆ Reversão da antiga Sede da Junta de Freguesia para capela mortuária (ante-projecto);
 - ◆ Construção de muro na Rua da Fonte – Arzila;
 - ◆ Requalificação do Largo do Botão;
 - ◆ Instalações sanitárias e arrumos no cemitério de Brasfemes;
 - ◆ Equipamento desportivo (p. polivalente – projecto de arquitectura) –Vilarinho – Brasfemes;
 - ◆ Requalificação do espaço interior no cemitério de Castelo Viegas;
 - ◆ Parque infantil de Castelo Viegas;
 - ◆ Parque infantil do Moinho das Lapas – Cernache;
 - ◆ Requalificação da zona envolvente ao moinho das Lapas e Infra-estrutura de apoio – Cernache;
 - ◆ Construção de passeio entre a Rua Comercial e a Rua São João no Bairro da Liberdade – Eiras;
 - ◆ Requalificação da rotunda do Bairro do Brinca – Eiras;
 - ◆ Requalificação do estaleiro da Junta de Freguesia – Eiras;
 - ◆ Fonte de Vale de Rosas – Lamarosa;
 - ◆ Remodelação dos muros da escola de Vila Verde – Lamarosa;
 - ◆ Instalações de Apoio ao cemitério de Santa Clara;
 - ◆ Infra-estrutura de apoio ao parque desportivo do Vale do Rosal - St^a Clara (projecto de arquitectura);
 - ◆ Parque infantil da Conchada – Santa Cruz;
 - ◆ Requalificação da Travessa da Rua Guerra Junqueiro - Santa Cruz;
 - ◆ Arranjo das escadas da Rua de Saragoça – Santa Cruz;
 - ◆ Requalificação da Rua José Pinto Loureiro – Santo António dos Olivais;
 - ◆ Regularização do passeio na Av^a Fernão de Magalhães junto ao hotel Oslo – São Bartolomeu;
 - ◆ Requalificação do estacionamento do Largo das Ameias - São Bartolomeu;
 - ◆ Requalificação da capela de São Martinho de Árvore;
 - ◆ Remodelação do recreio do jardim-de-infância de São Martinho de árvore;
 - ◆ Parque infantil de Espírito Santo das Touregas – São Martinho do Bispo;
 - ◆ Requalificação do fontanário no Casal Lourenço Matos – S. Paulo de Frades;
 - ◆ Requalificação do fontanário na Rua do Limonete – S. Paulo de Frades;
 - ◆ Infra-estrutura de apoio ao parque desportivo em Quimbres - S. Silvestre (projecto de arquitectura);
 - ◆ Requalificação da Praça Mestre Pêro na Quinta de D. João – Sé Nova;
 - ◆ Requalificação de passeios na Rua Gomes Freire – Sé Nova;
 - ◆ Requalificação de passeios na Rua Henriques Seco – 2^a fase – Sé Nova;

- ◆ Remodelação da loja 13 do Mercado do Calhabé – Sé Nova;
 - ◆ Parque infantil de Souselas;
 - ◆ Requalificação do Largo Nº Srª da Nazaré em São Martinho do Pinheiro – Souselas;
 - ◆ Drenagem pluvial na Rua 1º de Maio - Souselas;
 - ◆ Construção de valetas na Zouparria do Monte – Souselas;
 - ◆ Equipamento desportivo (p. polivalente) -S. Martinho do Pinheiro – Souselas (projecto de arquitectura);
 - ◆ Parque infantil de Taveiro;
 - ◆ Parque infantil de Torre de Vilela;
 - ◆ Construção de passeios na Rua Principal em Alcarraques – Trouxemil;
 - ◆ Capela mortuária de Trouxemil (projecto de arquitectura);
 - ◆ Construção de passeios na Rua da Liberdade na Adémia – Trouxemil;
 - ◆ Construção de passeios na Rua da Escola – Trouxemil;
 - ◆ Requalificação da Fonte da Cioga do Campo – Trouxemil;
 - ◆ Ampliação do cemitério de Torre de Vilela e remodelação da zona Envolvente (projecto de arquitectura);
 - ◆ Complexo de equipamentos desportivos e escolares de Torre de Vilela (estudo prévio);
 - ◆ Construção de passeios na Rua de Coimbra em Rios Frios – Vil de Matos;
 - ◆ Edifício Policia Municipal (ante-projecto);
 - ◆ Igreja S. Pedro e Centro Paroquial - Planalto do Ingote -Eiras estudo prévio;
 - ◆ Remodelação do bar dos SMTUC;
 - ◆ Ampliação do COC-- Centro Operário Católico – Conchada - St.ª Cruz
- Acção 2: Transferências correntes diversas
- Atribuição de um subsídio à Junta de Freguesia de Ceira, no valor de 2.500,00€, para a realização da XIX CEIRARTE (deliberação nº1597/2010, de 12.07.2010).
- Acção 3: Transferências de capital diversas
- Despesa comprometida no valor de 364.507,21 €.

Outras actividades:

- Acompanhamento de obras e fiscalização:
- Fiscalização de todas as obras dos protocolos executadas pelas freguesias e prestou apoio à construção de parques infantis. As obras de maior relevo são:
 - ◆ Complexo desportivo de Almalaguês – Bancadas;
 - ◆ Requalificação de passeios na Rua do Brasil/Av. Navarro – Almedina;
 - ◆ Passeio e reconstrução do muro da Igreja – Ameal;
 - ◆ Colectores de águas pluviais na Cegonha – Antanho;
 - ◆ Construção de colectores de águas pluviais na Rua 25 de Abril em São Facundo – Antuzede;
 - ◆ Construção de muro na Rua da Fonte – Arzila;
 - ◆ Pavimentação e execução de infra-estruturas na Rua do Ribeirinho – Assafarge;
 - ◆ Requalificação do edifício do Posto Médico – Botão;
 - ◆ Construção de ossários e requalificação do espaço interior do cemitério 1ª fase - Castelo Viegas;
 - ◆ Reperfilamento da Rua Nossa Senhora da Saúde no Cabouco – Ceira;
 - ◆ Alargamento e pavimentação da Estrada da Etar em Vila Pouca – Cernache;
 - ◆ Requalificação do estaleiro da Junta – Eiras;
 - ◆ Montagem de alarmes e alteração da entrada pedonal EB1 de Vila Verde – Lamarosa;
 - ◆ Construção de muro de suporte na Urbanização de Santa Eufémia – Ribeira de Frades;
 - ◆ Recordatório da Rainha Santa – Santa Clara;
 - ◆ Requalificação da Travessa da Rua Guerra Junqueiro – Santa Cruz;
 - ◆ Requalificação da envolvente do Centro de Saúde do Bairro Norton de Matos – Santo António dos Olivais;
 - ◆ Regularização do passeio na Av. Emídio Navarro frente à Residencial Internacional – São Bartolomeu;
 - ◆ Pavimentação na Rua do Pinheiro Manso – São João do Campo;
 - ◆ Requalificação do Pátio do Jardim-de-infância de S. Martinho de Árvore;
 - ◆ Requalificação da Praça João Serrano – São Martinho do Bispo;
 - ◆ Beneficiação do Largo de São Paulo de Frades;
 - ◆ Reparação de passeios na Rua Henriques Seco - 2ª fase – Sé Nova;
 - ◆ Construção de passeios e valetas em Sargento-Mor – Souselas;
 - ◆ Conclusão da requalificação do parque de merendas, lazer e zona envolvente – Taveiro;
 - ◆ Construção de muro na Rua Nova nas Carvalhosas – Torres do Mondego;
 - ◆ Requalificação da fonte da Cioga – Trouxemil;
 - ◆ Construção de passeios em Rios Frios – Vil de Matos.
 - Transferências Correntes ou de Capital
 - ◆ No intuito de apoiar iniciativas de carácter cultural, social ou desportivo, forma elaboradas propostas para a realização de transferências correntes ou de capital sob a forma de subsídios, de modo a suprir dificuldades financeiras manifestadas por algumas entidades (Juntas de Freguesia, Colectividades e Entidades Públicas), durante a execução das obras a que se propuseram.
 - Empreitadas Públicas - Foram elaborados documentos administrativos respeitantes às empreitadas seguintes:
 - ◆ Construção do Centro Social de Antanho – Nº. senhora da Alegria – coordenação de segurança em obra;
 - ◆ Construção do Centro Paroquial de Bem Estar Social de Almalaguês – coordenação de segurança em obra;
 - ◆ Ampliação do Cemitério da Lamarosa - Elaboração do processo de concurso, acompanhamento técnico/fiscalização da obra ;
 - ◆ Ampliação do cemitério de Almalaguês – elaboração do processo de concurso, acompanhamento técnico e fiscalização da obra ;

- ◆ Circular Externa com Início ao Km 1+525 – Reparações - elaboração do processo de concurso.
- Programa “Coimbra com mais Encanto”
 - ◆ Análise e elaboração de 1 proposta sobre pedidos de cedência de tinta;
- Apoio Técnico na área de coordenação de segurança no decurso das seguintes empreitadas promovidas por IPSS:
 - ◆ Centro Paroquial de Bem Estar Social de Almalaguês;
 - ◆ Centro Social de Antanhol – Nossa Senhora d’ Alegria.

Balancete das Grandes Opções do Plano de 2010

Ob.	Prog.	Proj.		Designação	Classif. da Despesa	Financiamento Definido	Cabimento	Compromisso	Realizado do Ano	Realizado Total	Pago	Unid.: euro
		Ano/Nº	Acç									
03				CIDADE SOLIDÁRIA E SAUDÁVEL		15.325.949	13.690.535	11.164.946	9.110.791	10.015.290	9.165.952	
03	001			Descentralização e Apoio às Juntas Freguesia		5.949.961	5.727.583	4.895.962	3.430.396	3.816.890	3.409.615	
03	001	2002/36		Transferências p/ Juntas de Freguesia		4.374.102	4.191.587	3.375.443	3.025.942	3.362.643	3.172.784	
03	001	2002/36	1	Protocolos 2008/Conclusão	0102 0805010201	162.510	51.878	8.000	0	8.000	8.000	
03	001	2002/36	2	Protocolos de 2009 (transferências de capital)	0102 0805010201	928.111	861.630	704.703	363.202	691.903	678.363	
03	001	2002/36	3	Protocolos Obras 2010	0102 0805010201	2.101.712	2.101.712	1.486.373	1.486.373	1.486.373	1.310.054	
03	001	2002/36	4	Protocolos Limpeza 2010	0102 0405010201	525.428	525.427	525.427	525.427	525.427	525.427	
03	001	2002/36	5	Protocolos Educação 2010	0102 0405010201	217.341	217.341	217.340	217.340	217.340	217.340	
03	001	2002/36	6	Apoio ao funcionamento	0102 0405010299	310.000	310.000	310.000	310.000	310.000	310.000	
03	001	2002/36	7	Transf. p/ recenseamento e actos eleitorais	0102 0405010299	129.000	123.600	123.600	123.600	123.600	123.600	
03	001	2002/38		Construção/recuperação de sedes de Juntas de Freguesia		1.150.411	1.146.955	1.144.705	69.823	78.434	72.026	
03	001	2002/38	1	Ameal	0303 07010307	1.584	1.583	583	0	0	0	
03	001	2002/38	3	Ceira (Sede da Junta e Centro de Saúde)	0303 07010307	1.107.652	1.104.217	1.104.217	69.823	69.823	63.415	
03	001	2002/38	7	Trouxemil	0303 07010307	41.155	41.155	39.906	0	8.610	8.610	
03	001	2002/38	9	Lamarosa	0303 07010307	10	0	0	0	0	0	
03	001	2002/38	10	Outras sedes de Juntas de Freguesia	14 07010307	10	0	0	0	0	0	
03	001	2002/264		Apoio a invest. e acções diver. das J.Freg.		425.448	389.041	375.813	334.630	375.813	164.806	
03	001	2002/264	1	Elaboração de projectos	0301 07030313	10	0	0	0	0	0	
03	001	2002/264	2	Transferências correntes diversas	0102 0405010299	27.400	24.534	11.306	10.123	11.306	11.306	
03	001	2002/264	3	Transferências de capital diversas	0102 0805010299	398.008	364.507	364.507	324.507	364.507	153.500	
03	001	2002/264	4	Locação de bens	0102 020208	10	0	0	0	0	0	
03	001	2002/264	5	Construção de passeios	14 07030301	10	0	0	0	0	0	
03	001	2002/264	6	Transferências para aquisição equipamentos para as freguesias	0102 0805010299	10	0	0	0	0	0	

03 002 Programa “Função Social do Transporte Público”

No âmbito do Programa de “Função Social do Transporte Público”, foram desenvolvidas as seguintes actividades:

Código G.O.P.: 03 002 2002/196 – Apoio ao Funcionamento dos SMTUC

- Acção 1: Compensação do Custo Social Transportes/SMTUC
 - Despesa realizada e paga no valor de 4.200.000,00 €.
- Acção 3: Outros subsídios
 - Despesa realizada e paga no valor de 360.000,00 €.
- Acção 5: Transferência (Cobranças Policia Municipal)
 - Despesa realizada e paga no valor de 23.321,91 €.

Código G.O.P.: 03 002 2002/197 – Apoio ao Investimento dos SMTUC

- Acção 9: Frota – Apoio CMC
 - Despesa realizada e paga no valor de 200.000,00 €.
- Acção 15: Passe 4-18@escola.pt (Protocolo com a Sec de Estado dos Transportes)
 - Despesa realizada e paga no valor de 104.951,00 €.

Código G.O.P.: 03 002 2002/199 – Passes combinados/bimodais/transportadoras

- Despesa realizada no valor de 265.476,25 €.

Código G.O.P.: 03 002 2002/201 – Colocação de abrigos p/ transportes públicos

- Acção 2: Ligação à rede de iluminação pública
 - Adjudicação: 2009/03/30
 - Prazo de execução: 210 dias
 - Consignação: 2009/06/18
 - Valor da Adjudicação: 67.258,30 €
 - Em 31/12/2010: Concluída.
 - Preparação e desenvolvimento de todos os procedimentos necessários para a abertura de Ajuste Directo – Regime Geral, Adjudicação da Empreitada, “Ligação de Sinalização Direccional à rede de Iluminação Pública - 2011” do Município de Coimbra de sinalização direccional que entretanto tenha sido instalada no Concelho, com um valor previsto de 24.380,00€.

Quadro resumo das transferências para os SMTUC:

Unid.: euro	
Transferências de Comparticipações e Subsídios para os SMTUC	
Correntes:	
- Subsídio de exploração "Compensação no custo social de transportes".	4.200.000
- Subsídio destinado a assegurar o equilíbrio financeiro e a garantir níveis de preços inferiores aos respectivos custos de produção	360.000
- Comparticipação financeira nos termos da cláusula 3ª, nº1 do Contrato Programa relativo ao passe 4_ 18@ESCOLA.PT celebrado em 16-04-2009	104.951
-Subsídio atribuído no valor das taxas cobradas pelo SPM, nos termos da portaria 1424/01, de 13 de Dezembro, referente ao ano 2010	23.322
Total Transferências Correntes	4.688.273
Capital:	
- Comparticipação financeira destinada à liquidação da factura emitida relativa ao fornecimento de troleicarro	200.000
Total Transferências Capital	200.000
TOTAL	4.888.273

Balancete das Grandes Opções do Plano de 2010

Unid.: euro

Ob.	Prog.	Proj.		Designação	Classif. da Despesa	Financiamento Definido	Cabimento	Compromisso	Realizado do Ano	Realizado Total	Pago
		Ano/Nº	Acç								
03	002			Função Social do Transporte Público		8.010.499	6.720.220	5.232.324	4.962.193	5.204.196	5.188.073
03	002	2002/196		Apoio ao funcionamento dos SMTUC		4.880.010	4.676.400	4.583.322	4.583.322	4.583.322	4.583.322
03	002	2002/196	1	Compensação no custo social transportes/SMTUC	0102 05050101	4.200.000	4.200.000	4.200.000	4.200.000	4.200.000	4.200.000
03	002	2002/196	2	Transferências correntes/ADSE	0102 0405010301	220.000	59.400	0	0	0	0
03	002	2002/196	3	Outros subsídios	0102 05050101	360.000	360.000	360.000	360.000	360.000	360.000
03	002	2002/196	4	Outras transferências	0102 0405010301	10	0	0	0	0	0
03	002	2002/196	5	Transferência (Cobranças Polícia Municipal)	0102 05050101	100.000	57.000	23.322	23.322	23.322	23.322
03	002	2002/197		Apoio ao investimento dos SMTUC		2.763.140	1.699.769	304.951	104.951	304.951	304.951
03	002	2002/197	1	Transf. capital/Apoios Administr. Central - PIDDAC	0102 0805010301	580.300	156.681	0	0	0	0
03	002	2002/197	2	Construção das instalações SMTUC/Apoio REFER/CMC	0102 0805010301	10	0	0	0	0	0
03	002	2002/197	3	Outros apoios da Câmara - capital	0102 0805010301	10	0	0	0	0	0
03	002	2002/197	4	Concessão de empréstimos	0103 09060802	1.000.010	1.000.000	0	0	0	0
03	002	2002/197	5	Transf. capital da Administr. Central para renovação da frota	0102 0805010301	10	0	0	0	0	0
03	002	2002/197	6	Outras transferências correntes	0102 0405010301	10	0	0	0	0	0
03	002	2002/197	8	Troleicarro - Transf. IMTT (remanescente)	0102 0805010301	59.750	16.133	0	0	0	0
03	002	2002/197	9	Frota - Apoio CMC	0102 0805010301	200.000	200.000	200.000	0	200.000	200.000
03	002	2002/197	10	Novas Instalações Linhas Eléctricas	0102 0805010301	10	0	0	0	0	0
03	002	2002/197	11	Novas Instalações - Edifício Subestação	0102 0805010301	10	0	0	0	0	0
03	002	2002/197	12	Novas Instalações - Subestações/Postos de Transformação	0102 0805010301	10	0	0	0	0	0
03	002	2002/197	13	Nova Bilhética - IMTT	0102 0805010301	600.000	162.000	0	0	0	0
03	002	2002/197	14	Parcómetros Apoio CMC	0102 0805010301	75.000	20.250	0	0	0	0
03	002	2002/197	15	Passes 4-18@escola.pt (Protocolo com a Sec. de Estado dos Transportes)	0102 0405010301	106.500	106.500	104.951	104.951	104.951	104.951
03	002	2002/197	16	Passes Sub-23 (Protocolo com a Sec. de Estado dos Transportes)	0102 0405010301	141.500	38.205	0	0	0	0
03	002	2002/197	17	Nova Bilhética - CMC	0102 0805010301	10	0	0	0	0	0
03	002	2002/198		Parques de Estacionamento		30	0	0	0	0	0
03	002	2002/198	2	Novos parques periféricos	0303 07010413	10	0	0	0	0	0
03	002	2002/198	3	Praça da República (acomp.)	0303 07010413	10	0	0	0	0	0
03	002	2002/198	4	Acordo cooperação com a UC - Largo D. Dinis	0102 080306	10	0	0	0	0	0
03	002	2002/199		Passes combin. / bimodais / transportadoras		300.000	293.604	293.604	254.930	265.476	251.211
03	002	2002/201		Colocação de abrigos p/ transportes públicos		67.269	50.447	50.447	18.990	50.447	48.589
03	002	2002/201	1	Fornecimento e instalação de abrigos	0303 07011002	10	0	0	0	0	0
03	002	2002/201	2	Ligação à rede de iluminação pública	0303 07010404	67.259	50.447	50.447	18.990	50.447	48.589
03	002	2002/312		Nova Estação Coimbra-B-Prot.c/REFER e M.Mond.		40	0	0	0	0	0
03	002	2002/312	1	Acompanhamento	0301 07030301	10	0	0	0	0	0
03	002	2002/312	2	Pass.inferior ao C.F. e arruam.envolv.-construção	0303 07030301	10	0	0	0	0	0
03	002	2002/312	3	Lig. Coimbra B-A - pavim.do espaço canal CF	0303 07030301	10	0	0	0	0	0
03	002	2002/312	4	Transportes alternativos	0303 02021001	10	0	0	0	0	0
03	002	2008/133		Taxis/GPS		10	0	0	0	0	0
03	002	2008/133	1	Transferência	0102 080102	10	0	0	0	0	0

03 003 Programa “Acção Social e Família”

- Tem-se criado respostas de proximidade junto da população idosa, quer através da satisfação das necessidades básicas com o fornecimento de refeições ao domicílio, quer no estímulo ao voluntariado junto da população isolada e dependente. O serviço de teleassistência ao domicílio, é uma realidade nestes últimos sete anos bem como as comemorações culturais e recreativas de datas festivas.
- Prestação de apoio à população sem abrigo através dos giros nocturnos assegurados pela Equipa Móvel de Intervenção Social, constituída por voluntários. Distribuição de suplementos alimentares e cobertores na época do frio, assim como, motivando esta população para a saída da rua e promovendo a articulação inter-institucional.
- O Centro de Recursos – Úbau é outro projecto de impacto junto da população carenciada e Instituições do concelho, que em colaboração com as estas tenta minimizar as carências de famílias em situação de desfavorecimento social.
- No que se refere à infância e juventude, o apoio com o destacamento de técnicos na Comissão de Protecção de Crianças e Jovens de Coimbra e a assunção de actividades do seu Plano de Acção, assim como a medida de apoio criada para as Famílias Numerosas, com o Cartão Social, revela uma actuação destinada à família, preocupação que permanece na prática desta unidade orgânica que assume as comemorações do Dia Internacional da Família e da Criança.
- A acção “Coimbra a Saber (a)Mar”, é um projecto de grande impacto junto das crianças e famílias do concelho de Coimbra uma vez que envolve as 31 Freguesias e muitas Instituições, possibilitando as crianças mais carenciadas do concelho a ida à praia e o usufruto de férias.
- Não obstante toda esta actuação de relevo, permanecem em constante reflexão questões que urge debater e que têm sido assumidos pela Rede Social quando, ao longo do ano, debate e trata temas nas mais variadas vertentes, maximiza recursos e promove o verdadeiro trabalho em rede. No ano de 2010, concretizou-se o Diagnóstico Social do concelho, o Plano de Desenvolvimento Social de Coimbra 2010/13 e o Plano de Acção com execução final de 100%.
- De referir ainda, que no ano de 2010, foi criado um fundo municipal para apoio a famílias em situação de inesperada carência económica face a crise emergente. Este fundo municipal é gerido pela Caritas Diocesana de Coimbra e, todos os processos decisórios são partilhados pela Cáritas e pela Câmara Municipal.

Código G.O.P.: 03 003 2002/203 – Parcerias e Acções Diversas

- Acção 1: Apoio a Instituições – Transf. Correntes
 - Atribuição de subsídio de 2.000,00€ à Associação Mandinga de Úna para realização de projecto para 1º Encontro Nacional de Inclusão pelo Desporto (deliberação nº 1730 de 09/08/2010).
 - Atribuição um subsídio à Associação Nacional de Apoio ao Idoso (500,00 €) para suportar as despesas com a realização de sarau cultural (deliberação nº 1344 de 14/06/2010).
 - Atribuição de subsídio de 12.000,00€ à Associação Acreditar.
- Acção 2: Apoio a Instituições – Transf. Capital
 - Centro Paroquial de Bem Estar Social de Almalaguês (CPBESA) - Contrato Programa de apoio financeiro de 100.000€ (deliberação n.º 2177/2010 de 22/11/2010).
 - Conferência S. Paulo - Ceira (CSP Ceira) - Contrato Programa de apoio financeiro de 25.000€ (deliberação n.º 1733/2010 de 09/08/2010).
 - Apoio financeiro à CELIUM, com a transferência de capital para construção de creche, com 50.000,00€ em 2010 (deliberação nº 1932 de 27/09/2010).
- Acção 3: Aquisição de serviços de transportes
 - Apoio de transportes:
 - ♦ Confederação Nacional dos Organismos Deficientes, para 60 utentes associados, no dia 21 de Março a Alcobaça. Este apoio teve o custo no valor de 500,00 € (deliberação nº742/2010 de 01/03/2010);
 - ♦ Providência Portuguesa – Associação de Socorros Mútuos, para 52 crianças ao Teatro Académico Gil Vicente, no dia 12 de Março. Este apoio teve o custo de 100,00 € (deliberação nº741/2010 de 01/03/2010);
 - ♦ Associação dos Amigos do Cidadão Doente – ACID, para 55 utentes idosos a Fátima e Caldas da Rainha, no dia 22 de Maio. Este apoio teve o custo de 425,00 € (deliberação nº 945/2010 de 29/03/2010);
 - ♦ Caritas Diocesana de Coimbra – Comunidade Renascer, para 33 utentes da instituição a Aveiro no dia 16 de Maio. Este apoio teve o custo de 275,00 € (deliberação nº 1138/2010 de 26/04/2010);
 - ♦ Lar de S. Martinho – Obra do Padre Serra, para 50 utentes, a Lisboa (Cristo Rei). Este apoio teve o custo de 575,00 € (deliberação nº 1421/2010 de 14/06/2010);
 - ♦ Centro de Bem Estar Infantil do Movimento Casais de Sta Maria, para 110 crianças, no dia 1 de Junho ao Parque Manuel Braga a fim de participarem nas actividades promovidas pela Câmara Municipal de Coimbra para o dia Mundial da Criança. Este apoio teve o custo de 350,00 € (deliberação nº 1417/2010 de 14/06/2010);
 - ♦ Santa Casa de Misericórdia de Coimbra, para 35 pessoas, no dia 19 de Junho, ao Porto. Este apoio teve o custo de 320,00 € (deliberação nº 1229/2010 de 10/05/2010);
 - ♦ Programa para a Inclusão e Cidadania (PIEC), para 140 crianças e jovens, no dia 14 de Maio ao Parque Verde da Cidade de Coimbra. Este apoio teve o custo de 700,00 € (deliberação nº 1235/2010 de 10/05/2010);
 - ♦ Centro Social de Castelo Viegas, para 50 crianças, no dia 30 de Junho a Miranda do Corvo. Este apoio teve o custo de 225,00 € (deliberação nº 1245/2010 de 10/05/2010),
 - ♦ Centro Social S. João, para 100 utentes, no dia 22 de Maio ao Badoca Park – Vila Nova de Sto André. Este apoio teve o custo de 1.700,00 €;
 - ♦ Centro de Bem Estar Social de Brasfemes, para 50 utentes, para transporte ao aeroporto de Lisboa (ida e volta) nos dias 3 de Maio (ida) e 3 de Maio (regresso). Este apoio teve o custo de 450,00 € (deliberação nº 1247/2010 de 10/05/2010);
 - ♦ Centro Social Cultural e Recreativo do Botão, para 100 pessoas, no dia 27 de Junho à Bracalândia em Penafiel. Este apoio teve o custo de 850,00 € (deliberação nº 1141/2010 de 26/04/2010);
 - ♦ Associação Social Cultural e Recreativa de S.Paulo de Frades, para 120 pessoas, no dia 27 de Junho à Bracalândia em Penafiel. Este apoio teve o custo de 850,00 € (deliberação nº1140/2010 de 26/04/2010);
 - ♦ Associação dos Diabéticos da Zona Centro, para 50 utentes a Cascais. Este processo teve o custo de 550,00 € (deliberação nº 1848/2010 de 14/09/2010);
 - ♦ Associação de Reformados, Pensionistas e Idosos do Distrito de Coimbra, para 50 utentes a Castelo Branco, no dia 17 de Outubro. Este processo teve o custo de 480,00 € (deliberação nº 1934/2010 de 27/09/2010);

- ◆ Centro de Dia 25 de Abril – Ateneu de Coimbra, para 50 utentes, ao Estoril, no dia 13 de Novembro. Este apoio teve o custo de 500,00 (deliberação nº 2089/2010 de 08/11/2010);
 - ◆ Associação Nacional dos Deficientes Sinistrados do trabalho, para 55 utentes à Costa da Caparica, no dia 27 de Novembro. Este apoio teve o custo de 475,00 € (deliberação nº 2093/2010 de 08/11/2010);
 - ◆ Associação Portuguesa de Insuficientes Renais, para 55 utentes, à Mealhada, no dia 12 de Dezembro. Este apoio teve o custo de 225,00 € (deliberação nº 2174/2010 de 22/11/2010);
 - ◆ Lar de S. Martinho – Obra do Padre Serra – O Girassol, para 50 crianças e jovens à Serra da Estrela, no dia 15 de Dezembro. Este apoio teve o custo de 380,00 € (deliberação nº 2175/2010 de 22/11/2010);
 - ◆ Acreditar – Associação de Pais e Amigos de Crianças com Cancro, para 65 pessoas, a Lisboa, no dia 18 de Dezembro. Este apoio teve o custo de 540,00 € (Deliberação nº 2250/2010 de 06/12/2010);
 - ◆ Centro Social e Cultural de 25 de Abril, para 123 crianças, a Lisboa à Kidzania, no dia 2 de Julho. Este apoio teve o custo de 1.300,00 € (deliberação nº 1544/2010 de 28/06/2010);
 - ◆ Casa de Formação Cristã, para 50 crianças, ao Badoca Parque – Vila Nova de S. André e Lisboa, no dia 10 de Julho. Este apoio teve o custo de 800,00 € (deliberação nº1422/2010 de 14/06/2010);
 - ◆ Centro Social de Torres do Mondego, para 90 crianças à Bracalândia, no dia 28 de Maio. Este apoio teve o custo de 900,00 € (deliberação nº1246/2010 de 10/05/2010);
 - ◆ Centro de Apoio Social de Pais e Amigos da Escola nº10 (CASPAE), para 45 crianças, a Viseu, no dia 27 de Julho. Este apoio teve o custo de 275,00 € (deliberação nº1579/2010 de 12/07/2010);
 - ◆ Corpo Nacional de Escutas ao agrupamento 876 – S. Paulo de Frades.
 - ◆ Associação de Para-quetistas de Coimbra, para 50 pessoas, no dia 23 de Maio a Tancos.
- Acção 4: aquisição de serviços diversos
 - Aquisição de serviços no âmbito do evento “Magusto 2010”, no valor de 200,00 €, para pagamento ao grupo musical;
 - Iniciativas Seniores - Festa das Vindimas 2010 –
 - ◆ Aquisição dos serviços ao Grupo Musical pelo valor de 250,00 €;
 - ◆ Aquisição dos serviços pelo valor de 400 €.
 - Acção 6: Pagamento de quotas
 - Quotas da Associação de Apoio à Vitima no âmbito da deliberação de Câmara nº 1761/2003, no valor de 179,51 €.

Código G.O.P.: 03 003 2002/205 – Rede Social

- Acção 1: Aquisição de Serviços
 - Rede Social - I Encontro da RIAC - aquisição de serviços no valor de 200,00€;
 - Rede Social - V Encontro da Rede Social de Coimbra - aquisição de serviços no valor de 175,00€.
- Acção 6: Workshop – aluguer de instalações
 - Despesa realizada e paga no valor de 1.132,90 €.

Código G.O.P.: 03 003 2002/210 – Transferências para a Casa do Pessoal

- Despesa realizada no valor de 96.500,00 €.

Código G.O.P.: 03 003 2003/150 – Comissão de Prot. de Crianças e Jovens em Risco

- Acção 7: Aquisição de material educação, cultura e recreio
 - Congresso Abuso Sexual de Crianças e Jovens, com aquisição de serviços no valor de 15,00 €.

Código G.O.P.: 03 003 2003/153 – Coimbra a Saber (a) Mar

- Acção 1: Aquisição de Serviços
 - Entrada no Aquapark Teimoso, no valor de 534,80 €;
 - Contratação de 14 profissionais com formação em Educação Física;
 - Instrução do Processo de aprovação do Projecto: “Coimbra a Saber (a)Mar” referente corrente ano;
 - 2 autocarros de 64 lugares para transporte de 128 pessoas (adultos e crianças), durante 10 dias úteis
 - 170 refeições diárias (almoço) durante 10 dias úteis;
 - 110 pequenos almoços, durante 10 dias úteis.
- Acção 2: Aquisição de Serviços de Transporte
 - Aquisição de serviços de transporte, no valor de 6.750,00 €.
- Acção 3: Seguros acidentes pessoais
 - Aquisição de Seguros de Acidentes Pessoais, no âmbito do Projecto: “Coimbra a Saber (a)Mar”, no valor estimado de 600,00 €.
- Acção 4: Aquisição de bens/alimentação – refeições confeccionadas
 - Aquisição das refeições do pequeno-almoço, no valor de 1.067,00.
 - Aquisição das refeições do almoço, no valor de 3.763,20 €.
- Acção 5: Aquisição de bens – Outros
 - Aquisição de 395 T-shirts de vários tamanhos, no valor total de 1.000,00 €.

Código G.O.P.: 03 003 2003/157 – Cartão Social

- Acção 1: Aquisição de Serviços
 - Regulamento Municipal para atribuição do Cartão Social para Famílias Numerosas, revogando o anterior;
 - Pedido de emissão de Cartão Social para Famílias Numerosas referente a Cidadãos Romenos;
 - Instrução de 40 processos relativos ao envio de Cartões Sociais para Famílias Numerosas;
 - Solicitação de documentos (protocolos), no âmbito do Cartão Social.

Código G.O.P.: 03 003 2003/218 – Natal

- Acção 1: Aquisição de serviços diversos
 - Aquisição a pronto pagamento de 500 canecas, no âmbito do evento "Festa de Natal 2010", o montante de 847,00 €.

Código G.O.P.: 03 003 2003/219 – Iniciativas Seniores

- Acção 1: Teleassistência domicilio
 - Apoiado o projecto Município Voluntário, com 500,00€.
- Acção 2: Aquisição de bens alimentares
 - Aquisição de serviços no âmbito do evento "Magusto 2010", no valor de 450,00 €.
 - Aquisição de bolo rei, no valor de 500,00 €, no âmbito do evento "Festa de Natal 2010".
- Acção 6: Coimbra Sénior – Aquisição de serviços
 - Iniciativas Seniores: Carnaval Sénior 2010. Aquisição dos serviços (Animação com DJ e Actuação de Banda Musical, fornecimento de águas e refrigerantes) pelo valor de 1.296,00€;
- Acção 8: Coimbra Sénior em Férias – aquisição de serviços
 - Candidatura do Projecto "Coimbra Sénior em Férias", INATEL, no valor de 2.852,00 € (deliberação de Câmara nº 1636/2010 de 26/07/2010).

Código G.O.P.: 03 003 2004/96 – Município Voluntário

- Acção 1: Aquisição de bens diversos
 - Apoio ao projecto Município Voluntário, com 500,00€.
- Acção 2: Vestuário e artigos pessoais
- Acção 3: Aquisição de bens alimentação/géneros para confeccionar
 - Aquisição de bens de alimentação para confecção de complemento de refeições para distribuir pela população sem abrigo nos giros nocturnos, no valor de 491,20 €.

Código G.O.P.: 03 003 2005/70 – Dia Internacional da Família

- Acção 1: Aquisição de serviços
 - Elaboração de Projecto Dia Internacional da Família, 15 de Maio de 2010, com a aquisição de bens no valor de 999,00€ e aquisição de serviços no valor de 380,00 €.
- Acção 2: Aquisição de bens
 - Despesa realizada e paga no valor de 999,00 €.

Código G.O.P.: 03 003 2005/634 – Casa dos Pobres

- Acção 3: Infraestruturas (protocolo)
 - Despesa realizada e paga no valor de 98.871,56 €.

Código G.O.P.: 03 003 2006/1 – Dia Mundial da Criança

- Acção 1: Aquisição de serviços
 - Despesa realizada e paga no valor de 999,00 €.

Código G.O.P.: 03 003 2007/57 – Apoios diversos

- Acção 1: Ceifac – transf. correntes
 - Atribuição de subsídio ao CEIFAC – Centro Integrado de Apoio Familiar de Coimbra, no montante de 13.977,50 € (deliberação de Câmara nº 2329/2010 de 20/12/2010).
- Acção 2: Fundação Comunidade Contra a Sida – transf. correntes
 - Atribuição de subsídio à Fundação Portuguesa A Comunidade Contra a Sida referente ao ano 2009, no valor de 25.000,00 € (anuais) de acordo com o protocolo celebrado entre a C.M.C. e a Fundação Portuguesa A Comunidade Contra a Sida ao abrigo da deliberação nº 5643 de 06/12/2004 (deliberação de Câmara nº 1799/2010 de 30/08/2010).

- Acção 3: Banco Alimentar Contra a Fome – transf. correntes
 - Atribuição de subsídio ao Banco Alimentar Contra a Fome ao abrigo do protocolo de cooperação celebrado entre o Banco Alimentar Contra a Fome, O Centro Regional de Segurança Social e a Câmara Municipal de Coimbra, no valor de 1.137,16 €, para fazer face aos encargos com o pagamento das despesas da água e luz referentes ao ano 2009 (deliberação nº1343/2010 de 24/05/2010).
- Acção 4: Associação Integrar/Rancho das Tricanas – transf correntes/Protocolo
 - Aprovação de Protocolo de Cooperação entre o Município de Coimbra, Associação Integrar e o Rancho Folclórico das Tricanas de Coimbra, referente ao funcionamento de balneários, valência financiada pela Autarquia em 7.500,00€ anuais (deliberação nº 598 de 01/02/2010);
 - Proposta aprovada de pagamento de despesas de funcionamento dos balneários referentes ao 1º semestre de 2010, no valor de 2.894,12 €, à Associação Integrar (deliberação nº 1933 de 27/09/2010);
- Acção 5: Casa dos Pobres – transf. correntes
 - Atribuição de subsídio à Casa dos Pobres de Coimbra, para pagamento da renda das instalações dos Serviços Administrativos do Largo do Romal, no valor de 3.000,00 €.
- Acção 6: Refeições – Casa Repouso de Coimbra – transf. correntes
 - Despesa realizada no valor de 15.386,74 €.
- Acção 7: CELIUM/Protocolo
 - CELIUM, IPSS - apoio financeiro a atribuir à CELIUM, em 2010 no valor de 50.000,00€ e em 2011 no valor de 50.000,00€ (deliberação nº 7698 de 25-05-2009).
- Acção 8: Centro de Bem Estar Social Sagrada Família
 - Centro de Bem Estar Social da Sagrada Família (CBESF) - Proposta de Contrato Programa de apoio financeiro de 150.000€ (deliberação n.º 2116/2010 de 08/11/2010).
- Acção 9: Famílias solidárias com as deficiências
 - Associação de Famílias Solidárias com a Deficiência (AFSD) - Proposta de Contrato Programa de apoio financeiro de 100.000€ (deliberação n.º 2088/2010 de 08/11/2010).
- Acção 10: CSRC Botão
 - Centro Social Cultural e Recreativo do Botão (CSCRB) - Apoio financeiro de 30.000€ (deliberação n.º 1046/2010 de 12/04/2010).
- Acção 11: Centro Social Cultural e Polivalente de S. Martinho
 - Subsídio de 60.000,00€ ao Centro Cultural Polivalente de S.Martinho do Bispo (deliberação nº 1250 de 10/05/2010).
- Acção 13: Centro de Apoio Social de Souselas (PARES)
 - Despesa realizada no valor de 40.000,00 €.
- Acção 14: Outras transferências correntes
 - Subsídio de 12.000,00€ a Associação Acreditar destinado a ajudar nas despesas de funcionamento de um quarto naquela instituição (deliberação nº 949 de 29/03/2010).
- Acção 15: Outras transferências capital
 - Proposta de atribuição de subsídio para construção de Lar Residencial da APPACDM no valor de 47.397,73 €.

Código G.O.P.: 03 003 2009/32 – Centro de Noite – Telha Amiga

- Acção 1: Aquisição de serviços para funcionamento/protocolo com IPSS
 - Instrução de processo relativo ao Centro de Noite Telha Amiga – Protocolo de gestão entre a Câmara Municipal de Coimbra e a Casa de Repouso de Coimbra no valor de 54.017,00 €.

Código G.O.P.: 03 003 2010/30 – Emergência alimentar

- Acção 1: Aquisição de serviços
 - Aquisição de bens alimentares para fazer face às famílias carenciadas através produtos alimentares – situações de emergência.
- Acção 2: Transferências correntes/Protocolos
 - Protocolo de Cooperação entre a Autarquia e a Cáritas Diocesana de Coimbra, que envolve a constituição de um fundo solidário participado pela Câmara Municipal de Coimbra em 75.000,00€ anuais (deliberação nº 1637 de 26/07/2010).

Estatísticas:

Visitas Domiciliárias	1º	2º	3º	4º	Total
	Trimestre	Trimestre	Trimestre	Trimestre	
Insalubridade	1	4	1	4	10
Teleassistência - Helphone	15	18	18	15	66
Uma Mesa para os Avós	6	6	6	6	24
Angariação Bens - Banco de Recursos	23	15	6	5	49
Entrega de Bens – Banco de Recursos	25	7	17	22	71
Instituições/Associações/J. de Freguesia	10	3	1	5	19

	1º Trimestre	2º Trimestre	3º Trimestre	4º Trimestre	Total
Emergência / Limpeza	-	-	2	-	2
Acompanhamento Voluntários	9	9	10	9	37
Outros	9	6	-	13	28
Reuniões Institucionais					
Dia Mundial da Criança	-	20	-	-	20
DASF	4	6	5	5	20
Coimbra a Saber (a)Mar	3	6	-	-	9
Parcerias	22	18	11	19	70
RSI	6	3	3	3	15
EMIS – Sem Abrigo	9	9	9	9	36
Voluntariado	10	12	8	15	45
Outros	20	29	22	38	109
CPCJ – Alargada	3	2	2	3	10
Centro de Noite	-	2	1	-	3
Campanhas – Banco de Recursos	5	3	3	-	11
Rede Social – Grupos de Trabalho	20	14	16	54	104
Rede Social – Comissões Sociais de Freg.	14	9	2	10	33
Rede Social – Núcleo Executivo	7	11	4	11	33
Instituições	14	29	8	8	59
Atendimentos					
Inf. Gerais / Encaminhamentos	107	88	100	151	446
Teleassistência - Helphone	22	21	26	30	99
Atendimento / Entrevistas Voluntariado	50	70	69	85	274
Emergência Social	10	36	21	105	172
Instituições/Juntas de Freguesias	20	69	53	56	198
Seniores	28	44	25	25	122
Cartão Social – Famílias Numerosas	114	121	162	181	578
Outros	22	24	102	61	209
Pedidos / Solicitações / Inst. de Processos					
Natureza Financeira	22	18	9	8	57
Instalações / Terrenos	4	2	1	-	7
Situações de Emergência	6	10	12	16	44
Apoio Logístico/Colaboração	18	38	9	9	74
Insalubridade	4	6	3	3	16
Pagamento de Autocarros	1	14	6	6	27
Atribuição de Subsídios	10	5	9	10	34
Cartão Social – Famílias Numerosas	4	4	12	7	27
Emissão de Pareceres	6	15	2	13	36
Apoio ao Funcionamento da CPCJ	5	7	4	4	20
Dia Mundial da Criança	1	13	-	-	14
Centro de Noite	-	-	-	2	2
Alterações Orçamentais	2	2	5	7	16
Divulgações	68	62	43	54	227
Parcerias	7	16	6	6	35
Organização de Workshops e Seminários	9	2	3	3	17
Organização de Reuniões (convocatórias)	22	15	7	40	84
Outros	38	37	46	44	165
Circos	1	1	-	-	2
Parecer jurídico	-	-	-	-	-
Articulação entre CPCJ e C.M.C.	5	8	7	7	27
Elaboração de Minutas/Protocolos e Contratos	4	4	4	4	16
Horas de Formação dos Téc. da DASF	24	-	-	-	24

Comissão de Protecção de Crianças e Jovens	1º Trimestre	2º Trimestre	3º Trimestre	4º Trimestre	Total
Processos de Promoção e Protecção	152	106	176	224	658
Visitas Domiciliárias	55	59	89	57	260
Reuniões Institucionais	34	38	53	64	189
Reuniões de Grupos de Trabalho	14	16	8	9	47
Reunião Comissão Alargada	1	2	1	2	6
Reunião Comissão Restrita	13	12	13	12	50
Representação da CPCJ em Eventos	3	5	3	4	15
Articulação com o Ministério Público	12	12	12	12	48
Horas de Formação dos Téc. da CPCJ	28h.30m	34h	16h	67h	145H30m

Balancete das Grandes Opções do Plano de 2010

Ob.	Prog.	Proj.		Designação	Classif. da Despesa	Financiamento Definido	Cabimento	Compromisso	Realizado do Ano	Realizado Total	Pago	Unid.: euro
		Ano/Nº	Acç									
03	003			Ação Social e Família		1.208.959	1.134.280	931.442	652.180	904.999	506.801	
03	003	2002/203		Parcerias e acções diversas		120.317	118.009	116.432	93.506	115.287	75.542	
03	003	2002/203	1	Apoio a instituições - transf. correntes	0401 040701	22.867	22.755	22.755	13.750	22.755	19.005	
03	003	2002/203	2	Apoio a instituições - transf. capital	0401 080701	73.000	73.000	73.000	65.000	73.000	40.000	
03	003	2002/203	3	Aquisição de serviços de transporte	0401 02021001	19.350	19.347	19.147	13.227	18.002	15.187	
03	003	2002/203	4	Aquisição de serviços diversos	0401 02022599	1.600	1.255	850	850	850	850	
03	003	2002/203	6	Pagamento de quotas	0401 02022599	1.000	977	680	680	680	500	
03	003	2002/203	7	Aquisição de equipamento	0401 07011002	2.500	675	0	0	0	0	
03	003	2002/204		Coimbra Cidade Saudável		5.000	3.000	0	0	0	0	
03	003	2002/204	3	Aquisição de serviços, seminários, exposições e similares	0401 020216	1.000	0	0	0	0	0	
03	003	2002/204	4	Aquisição de serviços, publicidade	0401 020217	4.000	3.000	0	0	0	0	
03	003	2002/205		Rede Social		3.153	2.272	2.022	1.772	1.772	1.772	
03	003	2002/205	1	Aquisição de serviços	0401 02022503	1.500	1.139	889	639	639	639	
03	003	2002/205	2	Aquisição de equipamentos	0401 07011002	10	0	0	0	0	0	
03	003	2002/205	5	Workshop - material de divulgação	0401 020121	500	0	0	0	0	0	
03	003	2002/205	6	Workshop - aluguer de instalações	0401 020204	1.133	1.133	1.133	1.133	1.133	1.133	
03	003	2002/205	7	Estudos, pareceres, projectos e consultadoria	0401 020214	10	0	0	0	0	0	
03	003	2002/210		Transferência para a Casa do Pessoal	0102 040701	96.500	96.500	96.500	71.000	96.500	70.500	
03	003	2003/150		Comissão de Prot. de Crianças e Jovens em Risco		7.816	2.102	0	0	0	0	
03	003	2003/150	1	Aquisição de equipamento	0401 070109	2.500	675	0	0	0	0	
03	003	2003/150	2	Aquisição de bens	0401 020121	50	14	0	0	0	0	
03	003	2003/150	6	Livros e documentação técnica	0401 020118	10	0	0	0	0	0	
03	003	2003/150	7	Aquisição de material educação, cultura e recreio	0401 020120	420	113	0	0	0	0	
03	003	2003/150	8	Aquisição de serviços diversos/Outros	0401 02022599	10	0	0	0	0	0	
03	003	2003/150	9	Aquisição de serviços NUSIAF	0401 02022599	10	0	0	0	0	0	
03	003	2003/150	10	Aquisição de equipamento informático	0401 070107	4.816	1.300	0	0	0	0	
03	003	2003/153		Coimbra a Saber (a)Mar		40.350	40.350	37.793	29.887	36.767	35.767	
03	003	2003/153	1	Aquisição de Serviços	0401 02022599	15.500	15.500	14.633	13.807	14.341	14.341	
03	003	2003/153	2	Aquisição de serviços de transporte	0401 02021001	12.050	12.050	11.600	10.250	11.600	10.600	
03	003	2003/153	3	Seguros acidentes pessoais	0401 02021202	800	800	735	0	0	0	
03	003	2003/153	4	Aquisição de bens/alimentação - refeições confec.	0401 020105	11.000	11.000	9.825	4.830	9.825	9.825	
03	003	2003/153	5	Aquisição de bens, outros	0401 020121	1.000	1.000	1.000	1.000	1.000	1.000	
03	003	2003/157		Cartão Social		695	247	247	0	247	247	
03	003	2003/157	1	Aquisição de serviços	0401 02022599	695	247	247	0	247	247	
03	003	2003/218		Natal		1.250	847	847	847	847	847	
03	003	2003/218	1	Aquisição de serviços diversos	0401 02022599	1.250	847	847	847	847	847	
03	003	2003/219		Iniciativas seniores		28.861	28.806	28.170	28.075	28.075	26.418	
03	003	2003/219	1	Teleassistência Domicílio	0401 02022599	23.551	23.550	23.550	23.455	23.455	22.248	
03	003	2003/219	2	Aquisição de bens alimentares	0401 020105	1.000	950	950	950	950	500	
03	003	2003/219	6	Coimbra Sénior - aquisição de serviços	0401 02022599	1.300	1.296	1.296	1.296	1.296	1.296	

Balancete das Grandes Opções do Plano de 2010

Unid.: euro

Ob.	Prog.	Proj.		Designação	Classif. da Despesa	Financiamento Definido	Cabimento	Compromisso	Realizado do Ano	Realizado Total	Pago
		Ano/Nº	Acç								
03	003	2003/219	8	Coimbra Sénior em Férias - aq. de serviços	0401 02022599	3.010	3.010	2.374	2.374	2.374	2.374
03	003	2004/2		Centro Social e Paroquial da Pedrulha		10	0	0	0	0	0
03	003	2004/2	1	Transf. para construção de edifício	0102 080102	10	0	0	0	0	0
03	003	2004/96		Município voluntário		530	491	491	491	491	491
03	003	2004/96	1	Aquisição de bens diversos	0401 020121	10	0	0	0	0	0
03	003	2004/96	2	Vestuário e artigos pessoais	0401 020107	10	0	0	0	0	0
03	003	2004/96	3	Aquisição de bens alimentação/generos p/ confeccionar	0401 020106	510	491	491	491	491	491
03	003	2005/70		Dia Internacional da Família		1.700	1.699	1.359	1.359	1.359	1.359
03	003	2005/70	1	Aquisição de serviços	0401 02022599	700	700	360	360	360	360
03	003	2005/70	2	Aquisição de bens	0401 020121	1.000	999	999	999	999	999
03	003	2005/634		Casa dos Pobres		104.941	98.872	98.872	0	98.872	98.872
03	003	2005/634	1	Apoio ao funcionamento	0102 040701	10	0	0	0	0	0
03	003	2005/634	3	Infraestruturas (Protocolo)	0303 07030301	104.931	98.872	98.872	0	98.872	98.872
03	003	2006/1		Dia Mundial da Criança		2.500	2.500	999	999	999	999
03	003	2006/1	1	Aquisição de Serviços	0401 02022503	2.500	2.500	999	999	999	999
03	003	2006/18		Apoio à Construção de Centros Sociais		38.030	10.260	0	0	0	0
03	003	2006/18	1	Centro Social Nossa Senhora da Alegria, Antanhol / Pares	0102 080701	10	0	0	0	0	0
03	003	2006/18	2	Associação Social, Cultural e Recreativa de S. Paulo de Frades/ Pares	0102 080701	38.000	10.260	0	0	0	0
03	003	2006/18	3	Transferências para Juntas de Freguesia	0102 0805010299	10	0	0	0	0	0
03	003	2006/18	4	Transferência para instituições	0102 080701	10	0	0	0	0	0
03	003	2007/57		Apoios diversos		535.209	508.309	451.694	370.227	439.768	163.988
03	003	2007/57	1	Ceifac - Transf. correntes	0401 040701	28.000	27.955	27.955	27.955	27.955	13.978
03	003	2007/57	2	Fundação Comunidade Contra a SIDA - transf. correntes	0401 040701	50.000	50.000	50.000	25.000	50.000	25.000
03	003	2007/57	3	Banco Alimentar Contra a Fome- Transf. correntes	0401 040701	2.500	1.137	1.137	1.137	1.137	0
03	003	2007/57	4	Associação Integrar/Rancho das Tricanas - transf. correntes/Protocolo	0401 040701	8.199	2.894	2.894	2.894	2.894	2.894
03	003	2007/57	5	Casa dos Pobres - Transf. correntes	0401 040701	6.000	6.000	3.000	3.000	3.000	3.000
03	003	2007/57	6	Refeições - Casa Repouso de Coimbra - transf. correntes	0401 040701	27.500	27.313	27.313	10.846	15.387	11.721
03	003	2007/57	7	CELIUM/ Protocolo	0401 080701	50.000	50.000	0	0	0	0
03	003	2007/57	8	Centro de Bem Estar Social Sagrada Família	0401 080701	100.000	100.000	100.000	100.000	100.000	0
03	003	2007/57	9	Famílias solidárias com as deficiências	0401 080701	50.000	50.000	50.000	50.000	50.000	0
03	003	2007/57	10	CSCR Botão	0401 080701	30.000	30.000	30.000	30.000	30.000	0
03	003	2007/57	11	Centro Sócial Cultural e Polivalente de S. Martinho	0401 080701	60.000	60.000	60.000	60.000	60.000	60.000
03	003	2007/57	13	Centro de Apoio Social de Souselas (PARES)	0401 080701	60.000	40.000	40.000	0	40.000	0
03	003	2007/57	14	Outras transferências correntes	0102 040701	13.000	13.000	12.000	12.000	12.000	0
03	003	2007/57	15	Outras transferências de capital	0102 080701	50.010	50.010	47.395	47.395	47.395	47.395
03	003	2008/33		Carta Social		20	0	0	0	0	0
03	003	2008/33	1	Estudos de pareceres, projectos e consultadoria	0401 020214	10	0	0	0	0	0
03	003	2008/33	2	Aquisição serviços/Outros/Diversos	0401 02022503	10	0	0	0	0	0
03	003	2008/34		Serv. de infor.e med. para pessoas com deficiência		30	0	0	0	0	0
03	003	2008/34	1	Equipamento administrativo	0401 070109	10	0	0	0	0	0
03	003	2008/34	2	Equipamento informático	0401 070107	10	0	0	0	0	0
03	003	2008/34	3	Software informático	0401 070108	10	0	0	0	0	0
03	003	2008/36		Ubaú - Banco de Recursos		2.000	1.000	0	0	0	0
03	003	2008/36	1	Aquisição de bens	0401 020121	2.000	1.000	0	0	0	0
03	003	2008/38		Programa de Promoção na Saúde e outros projectos		20	0	0	0	0	0
03	003	2008/38	1	Aquisição de serviços diversos	0401 02022503	10	0	0	0	0	0
03	003	2008/38	2	Aquisição de material de educação/cultura e recreio	0401 020120	10	0	0	0	0	0
03	003	2009/32		Centro de Noite - Telha Amiga		84.027	84.017	84.017	54.017	84.017	30.000
03	003	2009/32	1	Aquisição de serviços para funcionamento/protocolo com IPSS	0401 040701	84.017	84.017	84.017	54.017	84.017	30.000
03	003	2009/32	2	Aquisição de equipamentos	0401 070109	10	0	0	0	0	0
03	003	2010/30		Emergência Alimentar/Apoio a famílias carenciadas		136.000	135.000	12.000	0	0	0
03	003	2010/30	2	Transferências correntes para instituições/Protocolo	0401 040701	136.000	135.000	12.000	0	0	0

03 004 Programa “Apoio ao Município”

No âmbito do Programa de “Apoio ao Município”, foram desenvolvidas as seguintes actividades:

Balancete das Grandes Opções do Plano de 2010

Unid.: euro

Ob.	Prog.	Proj.		Designação	Classif. da Despesa	Financiamento Definido	Cabimento	Compromisso	Realizado do Ano	Realizado Total	Pago
		Ano/Nº	Acç								
03	004			Apoio ao Município		2.550	675	0	0	0	0
03	004	2002/96		Provedoria do Ambiente		20	0	0	0	0	0
03	004	2002/96	1	Mobiliário e equipamento	0102 070109	10	0	0	0	0	0
03	004	2002/96	3	Aquisição de serviços	0102 02022599	10	0	0	0	0	0
03	004	2002/209		Defesa do consumidor (C.L.A.C.)		2.510	675	0	0	0	0
03	004	2002/209	1	Protocolo c/ assoc. arbitral conflitos consumo	0006 040701	2.500	675	0	0	0	0
03	004	2002/209	2	Apoios a associações de consumidores	0006 040701	10	0	0	0	0	0
03	004	2005/103		Agenda 21 Local		20	0	0	0	0	0
03	004	2005/103	1	Whorkshops temáticos	0403 02022599	10	0	0	0	0	0
03	004	2005/103	2	Implementação	0403 02022599	10	0	0	0	0	0

03 005 Programa “Melhoria do Atendimento aos Municípios”

No âmbito do Programa de “Melhoria do Atendimento aos Municípios”, foram desenvolvidas as seguintes actividades:

Código G.O.P.: 03 005 2002/252 – Acções de informações e divulgação

- Acção 1: Publicação de deliberações, anúncios e edições diversas
 - Despesa realizada no valor 31.617,54 €.

Código G.O.P.: 03 005 2002/253 – Modernização espaços nobres do edif. Central

- Acção 1: Aq. de artigos de adornos, conforto e outros
 - Despesa realizada e paga no valor de 8.196,66 €.

Balancete das Grandes Opções do Plano de 2010

Ob.	Prog.	Proj.		Designação	Classif. da Despesa	Financiamento Definido	Cabimento	Compromisso	Realizado do Ano	Realizado Total	Pago
		Ano/Nº	Acç								
03	005			Melhoria do Atendimento aos Municípios		62.140	43.883	43.061	22.320	39.814	33.906
03	005	2002/252		Acções de informação e divulgação		53.120	34.883	34.864	22.320	31.618	25.710
03	005	2002/252	1	Publicação de deliberações, anúncios e edições diversas	08 02022504	53.000	34.883	34.864	22.320	31.618	25.710
03	005	2002/252	3	Material de divulgação da actividade municipal	08 020220	100	0	0	0	0	0
03	005	2002/252	6	Aquisição de sistema de arquivo de bases de dados	08 02022599	10	0	0	0	0	0
03	005	2002/252	7	Exposição das Juntas de Freguesia	08 02022599	10	0	0	0	0	0
03	005	2002/253		Modernização espaços nobres do edif. central		9.010	9.000	8.197	0	8.197	8.197
03	005	2002/253	1	Aq. de artigos de adorno, conforto e outros	08 020121	9.000	9.000	8.197	0	8.197	8.197
03	005	2002/253	2	Aquisição de equipamento e mobiliário	08 070109	10	0	0	0	0	0
03	005	2005/83		Melhoria do atendimento		10	0	0	0	0	0
03	005	2005/83	1	Elevador cadeira de rodas	0302 07011002	10	0	0	0	0	0

Unid.: euro

03 006 Programa “Acções de Geminação e Cooperação”

No âmbito do Programa de “Acções de Geminação e Cooperação”, foram desenvolvidas as seguintes actividades:

Código G.O.P.: 03 006 2002/254 – Intercâmbios Culturais e Profissionais

- Acção 2: Aquisição de serviços de transporte
 - Despesa realizada e paga no valor de 1.218,49 €.
- Acção 4: Alojamento/Alimentação
 - Despesa realizada e paga no valor de 250,00 €.

Código G.O.P.: 03 006 2002/257 – Relações Públicas e Protocolo

- Acção 3: Aquisição de bandeiras, estandartes e outro material
 - 5 bandeiras da Fundação de Portugal, no valor de 366,00€.
 - 31 mastros de madeira envernizada, com 2,20cm, bipartidos e com lança dourada na ponta, no valor de 2.191,08 €.
- Acção 4: Aquisição de Serviços de Transporte
 - Despesa realizada no valor de 325,00 €.
- Acção 5: Aquisição de Serviços Diversos
 - Despesa realizada no valor de 2.077,56 €.

Código G.O.P.: 03 006 2002/258 – Congressos, Encontros e Reuniões Similares

- Acção 1: Aquisição de Serviços
 - Congresso Nacional de Inovação e Qualidade em Saúde – Jantar – 100 pessoas – no valor de 1.950,00€.
 - Encontro Nacional da Rede Territorial Portuguesa das Cidades Educadoras – Jantar – 100 pessoas – no valor de 1.500,00€.
 - Cortejo Queima das Fitas – Beberete – 50 pessoas – no valor de 975,00€.
 - VII Encontro Internacional de Poetas – 50 pessoas – no valor de 750,00€.
 - VI Seminário Latino-Americano de Geografia Física – Porto-de-Honra – 120 pessoas – no valor de 960,00€.
 - Fundação Cidade de Lisboa – Jantar – 19 pessoas – no valor de 266,00€.
 - I Encontro Internacional de Protocolo – 2 coffee-breaks / almoço volante – 120 pessoas – no valor de 1.500,00€.
 - Encontro da Rede Portuguesa de Museus – 2 coffee-breaks – 120 pessoas – no valor de 1.100,00€.
 - TEDx Coimbra – Jantar – 40 pessoas – 565,00€.
 - Constituição da Rede WHPO (Património Mundial de Origem ou Influência Portuguesa) – Pôr-do-Sol -130 pessoas – no valor de 1.300,00€.
 - CONTROLO 2010 – 9th Portuguese Conference on Automatic Control – Porto-de-Honra – 120 pessoas – no valor de 960,00€.
 - Fórum EU-LAC – “Políticas Nacionais e Municipais sobre Drogas – Perspectivas futuras” – no valor de 8.514,00€.
 - Tela de 3800x5000mm impressa com acabamento e ilhós / Brochuras trípticas cores frente e verso / Cartões credenciais (205 exemp.) – Manufatura de peças para fixação de lona e respectiva montagem / Muppis / Pastas de congresso com impressão a 1 cor – no valor de 3.034,68€.
 - Almoço no Barco Basófilas – Odabarca – no valor de 990,00€ – 30 pessoas.
 - Almoço no Barco Basófilas – Odabarca – 15 pessoas – no valor de 495,00€.
 - Prestação de serviços audiovisuais (Fotografia e vídeo) – no valor de 3.880,50€.
 - Prestação de serviços audiovisuais – no valor de 1.890€.
 - Secretariado / Apoio na organização do evento – no valor de 3.932,50€.
 - Recepção / Pôr-do-Sol – no valor de 904,00€ (IVA incluído) – 80 pessoas.
 - Jantares e aperitivos oferecidos aos participantes – no valor de 2.100,00€.
- Acção 2: Transportes
 - Congresso Survival and Death as a matter of fat – 50 pessoas – no valor de 225,00€.
 - 89ª Comemoração da Tomada da Bastilha – no valor de 461,08€.
 - Intercâmbio Coimbra / Aix-en-Provence – 20 pessoas – no valor de 4.450,00€.
 - Transporte dos participantes no Fórum EU-LAC entre o Vila Galé e o Palácio S. Marcos / Vila Galé e o Hotel Quinta das Lágrimas / Vila Galé e o Parque Manuel Braga – no valor de 1.073,00€.
 - Sancionamento do transporte dos participantes – no valor de 155,47 €.
- Acção 3: Ofertas/lembranças
 - Despesa comprometida no valor de 4.526,40 €.

Código G.O.P.: 03 006 2002/259 – Receções e Comemorações Diversas

- Acção 1: Bens para oferta/lembranças
 - Despesa realizada no valor de 2.235,00 €.
- Acção 3: Aquisição de serviços diversos
 - Despesa realizada no valor de 250,80 €.

Balancete das Grandes Opções do Plano de 2010

Ob.	Prog.	Proj.		Designação	Classif. da Despesa	Financiamento Definido	Cabimento	Compromisso	Realizado do Ano	Realizado Total	Pago	Unid.: euro
		Ano/Nº	Acç									
03	006			Acções de Geminação e Cooperação		91.840	63.895	62.157	43.702	49.391	27.556	
03	006	2002/254		Intercâmbios culturais e profissionais		2.445	2.121	1.468	0	1.468	1.468	
03	006	2002/254	1	Transferências correntes - instituições	06 040701	10	0	0	0	0	0	
03	006	2002/254	2	Aquisição de serviços de transporte	06 02021001	2.000	1.758	1.218	0	1.218	1.218	
03	006	2002/254	3	Aquisição de serviços diversos	06 02022599	10	0	0	0	0	0	
03	006	2002/254	4	Alojamento/Alimentação	06 02022599	415	362	250	0	250	250	
03	006	2002/254	5	Direitos de autor	06 02022599	10	0	0	0	0	0	
03	006	2002/256		Encontro de Cidades Irmãs		40	0	0	0	0	0	
03	006	2002/256	1	Aluguer de equipamento	06 020208	10	0	0	0	0	0	
03	006	2002/256	2	Aquisição de serviços, alojamentos e refeições	06 02022599	10	0	0	0	0	0	
03	006	2002/256	3	Transportes	06 02021001	10	0	0	0	0	0	
03	006	2002/256	4	Bens não duradouros- Outros	06 020121	10	0	0	0	0	0	
03	006	2002/257		Relações Públicas e Protocolo		9.245	5.503	5.075	4.733	5.075	4.925	
03	006	2002/257	1	Aquisição de material de representação municipal	08 020119	100	100	0	0	0	0	
03	006	2002/257	3	Aquisição de bandeiras, estandartes e outro mater.	08 020119	3.000	3.000	2.672	2.557	2.672	2.672	
03	006	2002/257	4	Aquisição de serviços de transporte	08 02021001	3.000	325	325	225	325	225	
03	006	2002/257	5	Aquisição de serviços diversos	08 02022502	3.135	2.078	2.078	1.951	2.078	2.028	
03	006	2002/257	6	Cidades Geminadas - alojamento/refeições/transportes/outros	08 02022599	10	0	0	0	0	0	
03	006	2002/258		Congressos, encontros e reuniões similares		72.500	53.275	53.068	36.788	40.362	19.151	
03	006	2002/258	1	Aquisição de serviços	08 02022502	48.000	39.701	39.579	29.902	31.554	12.016	
03	006	2002/258	2	Transportes	08 02021001	14.500	9.048	8.963	6.886	8.807	7.134	
03	006	2002/258	3	Ofertas / Lembranças	08 020115	10.000	4.526	4.526	0	0	0	
03	006	2002/259		Recepções e comemorações diversas		7.510	2.997	2.545	2.181	2.486	2.012	
03	006	2002/259	1	Bens para oferta / lembranças	08 020115	5.000	2.312	2.294	1.930	2.235	1.875	
03	006	2002/259	2	Aquisição de material honorífico e de adorno	08 020119	10	0	0	0	0	0	
03	006	2002/259	3	Aquisição de serviços diversos	08 02022502	2.500	685	251	251	251	137	
03	006	2004/47		Estágios Linguísticos		30	0	0	0	0	0	
03	006	2004/47	1	Aquisição de serviços	06 02022599	10	0	0	0	0	0	
03	006	2004/47	2	Alojamento/Refeições	06 02022599	10	0	0	0	0	0	
03	006	2004/47	3	Transportes	06 02021001	10	0	0	0	0	0	
03	006	2009/22		Coimbra à Descoberta de...Santiago de Compostela		70	0	0	0	0	0	
03	006	2009/22	1	Alojamento/refeições	06 02022599	10	0	0	0	0	0	
03	006	2009/22	2	Transportes	06 02021001	10	0	0	0	0	0	
03	006	2009/22	3	Seguros	06 02021299	10	0	0	0	0	0	
03	006	2009/22	4	Material gráfico e outro	06 020121	10	0	0	0	0	0	
03	006	2009/22	5	Edições	06 020220	10	0	0	0	0	0	
03	006	2009/22	6	Publicidade	06 02022599	10	0	0	0	0	0	
03	006	2009/22	7	Direitos de autor	06 02022599	10	0	0	0	0	0	

5.4.4. AFIRMAÇÃO DA CULTURA

O objectivo "Afirmção da Cultura", com o valor de 2.810.208 € de despesa cabimentada e a taxa de execução por cabimentos de 91,59%, reparte-se por estes programas:

04 001	"Valorização do Património Histórico e Cultura"
04 002	"Promoção dos Produtos Culturais de Coimbra"
04 003	"Difusão do Livro e da Leitura"
04 004	"Espaços Culturais"
04 005	"Animação"
04 006	"Iniciativas Culturais Relevantes"
04 007	"Apoio ao Associativismo Cultural"

04 001 Programa "Valorização do Património Histórico e Cultural"

- A comemoração do Centenário do Edifício Chiado - sede do Museu Municipal - constituiu o grande objectivo de 2010. A produção do programa comemorativo incluiu um evento de animação de rua, a Reconstituição de Ambiente Urbano de Coimbra em 1910; três exposições partenteadas ao público em diferentes ocasiões - a inauguração da Filial de Coimbra dos Grandes Armazéns do Chiado (24 de Abril); uma mostra documental dedicada ao contexto urbano, social, industrial e comercial da cidade em 1910 (18 de Maio- Dia Internacional dos Museus); e uma mostra sobre a evolução da moda no período entre 1910 e 1950 (4 de Julho- Dia da Cidade).
- Uma oferta pedagógica produzida, especialmente, sobre a comemoração dos 100 anos do edifício, integrou 19 programas pensados para a diversidade de públicos do Museu e sempre ajustados aos vários escalões etários dos grupos.
- O sucesso do programa poderá aferir-se pela adesão do público 28.848 visitantes (entre 25 de Abril e 11 de Dezembro), pela participação entusiástica dos munícipes que se deixaram envolver pelo ambiente festivo que se lhes proporcionou, pela cobertura mediática dos eventos e pela adesão de vários parceiros que contribuíram para os bons resultados alcançados.
- O acolhimento das exposições do programa comemorativo do Centenário do Edifício Chiado obrigou a obras de adaptação dos espaços expositivos, designadamente da Galeria Almedina, para onde se projectaram e construíram novos equipamentos.
- A galeria de exposições temporárias do Edifício Chiado foi, igualmente, sujeita a uma profunda reestruturação que lhe retirou os painéis, para reconstituição do ambiente da filial dos Grandes Armazéns do Chiado em 1910, aquando da abertura.
- O espaço de atendimento de públicos (recepção) foi remodelado e reajustado às novas necessidades do Museu.
- O Museu Municipal passou a integrar a Rede Portuguesa de Museus a 17 de Maio o que traduz a certificação do projecto e as boas práticas. A sessão oficial decorreu em Beja no dia 18 de Maio.
- Dando continuidade ao Programa de Conferências que se iniciou em 2007 (Coimbra Medieval) e prosseguiu em 2008 (Coimbra Judaica) e 2009 (Caminhos e Identidades da Modernidade: 1910, O Edifício Chiado em Coimbra) realizou-se, em Outubro, o ciclo designado A República, os Museus e o Património. O programa foi incluído nas comemorações do Centenário da República.
- Cumprindo a tradição de publicação de Actas no ano seguinte ao da realização das Conferências, lançou-se o volume dedicado ao Centenário do Edifício Chiado: "Caminhos e Identidades da Modernidade: 1910, O Edifício Chiado em Coimbra" em Julho.
- Preparou-se a candidatura, ao Programa ProMuseus, da edição do II Volume do Catálogo da Coleção Telo de Morais, dedicado ao estudo e inventário dos acervos de Cerâmica, Mobiliário, Escultura e Pratas. A candidatura foi aprovada pelo Instituto dos Museus e da Conservação e a cerimónia formal de divulgação dos resultados, a nível nacional, ocorreu no Museu Municipal de Coimbra, a 22 de Novembro, com a presença do Secretário de Estado da Cultura e Director do IMC.
- Culminando um ano de êxitos o Museu foi galardoado com o prémio Melhor Catálogo 2010, para o I Volume do Catálogo da Coleção Telo de Morais, pela APOM- Associação Portuguesa de Museologia, a 13 de Dezembro, no Museu do Oriente.
- Prosseguem vários estudos, designadamente, relativos à instalação e desenvolvimento do sistema de tracção eléctrica, que sustentarão o programa do futuro Núcleo do Carro Eléctrico.
- Em 2010 o Museu Municipal acolheu 33.998 visitantes.

Código G.O.P.: 04 001 2000/3 – Edifício Chiado – Coleção Telo de Morais

- Neste edifício situado na Rua Ferreira Borges, foram realizados os trabalhos de reparação de soco e ombreira em madeira existente, com a aplicação de novas peças, reboco e pinturas da parede exterior da entrada principal, soco em madeira e estrutura metálica. Foram ainda prestados diversos apoios, com a execução de estrados em madeira e pinturas interiores para uma renovação do programa cultural deste edifício. Foi também prestado apoio na substituição da rede de abastecimento de água nas instalações sanitárias do piso 0.
- A Coleção Telo de Morais, constituída por um acervo de elevado valor artístico e patrimonial, ocupa a maioria do espaço físico da sede do Museu Municipal de Coimbra, no Edifício Chiado.
- Acessível ao público desde 2001, vem registando rasgados elogios de apreciadores e especialistas das diferentes expressões artísticas expostas (pintura, mobiliário, cerâmica, escultura, pratos e outras peças de diversa ordem).
- O fluxo de visitantes revela um forte pendor de estudantes, de todos os níveis escolares, professores e profissionais com actividades relacionadas com arte.

- Em termos estatísticos e num ano em que não foram cobradas taxas de acesso desde o mês de Abril, conforme deliberação para o efeito, apresentamos os seguintes quadros:

Museu Municipal de Coimbra - Edifício Chiado - Coleção Telo de Moraes – ano de 2010												
Total Anual 2010	Público Nacional					Público Estrangeiro					Total E	Total Visitantes
	<12 Anos	Estudante Jovem	Geral	Sénior >60 Anos	Total N	<12 Anos	Estudante Jovem	Geral	Sénior >60 Anos	Total E		
Janeiro	0	3	4	0	7	0	0	2	0	2	9	
Fevereiro	0	0	2	0	2	0	0	0	0	0	2	
Março	0	0	0	0	0	0	0	0	0	0	0	
Abril	3	48	164	69	284	0	13	35	20	68	352	
Mai	19	249	209	147	624	2	21	52	85	160	784	
Junho	12	46	303	61	422	11	18	104	74	207	629	
Julho	32	74	201	98	405	38	66	289	74	467	872	
Agosto	44	40	300	58	442	46	73	548	62	729	1171	
Setembro	37	115	1177	154	1483	3	45	194	128	370	1853	
Outubro	17	56	286	78	437	1	14	190	53	258	695	
Novembro	9	45	139	53	246	0	3	92	37	132	378	
Dezembro	7	36	111	24	178	3	5	32	7	47	225	
	180	712	2896	742	4530	104	258	1538	540	2440	6970	

Serviço Educativo do Museu Municipal de Coimbra – Edifício Chiado – ano de 2010			
Total Anual 2010	Alunos	Professores	Total
Janeiro	0	0	0
Fevereiro	0	0	0
Março	0	0	0
Abril	19	6	25
Mai	166	14	180
Junho	243	34	277
Julho	409	63	472
Agosto	69	0	69
Setembro	55	4	59
Outubro	138	9	147
Novembro	250	33	283
Dezembro	69	14	83
	1418	177	1595

Entradas na coleção Telo de Moraes incluindo o serviço educativo - 2008 / 2009 / 2010					
Descrição do indicador	2008	2009	2010	Variação 2009 / 2010	
	Unid	Unid	Unid	%	Unidades
	3930	3653	8565	+ 234,46 %	+ 4.912

Receita Apurada no Chiado	
Ano de 2010	
	Valor total
Bilhetes *	48,40€
Publicações/Merchandizing	2.825,85€
TOTAL	2.874,25€

* - Bilhetes cobrados apenas no período de 1 de Janeiro a 20 de Fevereiro de 2010.

- Com a celebração do centenário do Edifício Chiado, que a 24 de Abril de 1910 abria ao público como sucursal dos Grandes Armazéns do Chiado em Coimbra, o Museu Municipal teve a oportunidade de celebrar a efeméride através da implementação de várias actividades, que mereceram uma assinalável anuência de público, conforme, aliás, espelham os dados estatísticos acima relatados.
- No que concerne à Coleção Telo de Moraes, que albergou, no início do espaço que ocupa no Edifício Chiado, a exposição "Secção de Modas no primeiro andar, 1910 – 1950", é exponencial o aumento de público, relativamente aos anos mais recentes.
- A receita apurada, pelo facto de ter sido um ano atípico, dado que não foram cobradas entradas desde meados do mês de Fevereiro (mais uma forma de celebração do centenário), não reflecte minimamente a afluência de público.

- Para além das acções abaixo descritas, no que concerne à manutenção da climatização da Colecção Telo de Morais, foi necessário providenciar a recarga da resina do sistema de desionização de água, que alimenta os aparelhos humidificadores localizados nas salas de exposição.
- Acção 1. Substituição de telas
 - Despesa realizada e paga no valor de 8.500€.
- Acção 4: Obras manutenção/reparação
 - Intervenção na área de acolhimento de público, de acordo com projecto. Foi adjudicada a reparação dos móveis existentes e construção de novos módulos, pelo valor de 5.997,24 €.
 - No âmbito das comemorações do Centenário do Edifício Chiado e no sentido de um melhor acolhimento das obras que viriam a ser expostas, foi necessário fazer algumas intervenções no espaço físico, nomeadamente na construção de estruturas em pladur, que serviram de apoio às exposições. Foi adjudicada a uma empresa da especialidade que desenvolveu os trabalhos de adaptação por 14.414,40 €.
 - Com os trabalhos de adequação da sala do R/c do Edifício Chiado, habitualmente designada por Galeria de Exposições Temporárias, onde decorreu a exposição “1910 – Os Grandes Armazéns do Chiado em Coimbra”, foi necessário efectuar o tratamento e envernizamento do soalho em madeira, com uma área aproximada de 205 m2.
 - Foram realizados os trabalhos de reparação de soco e ombreira em madeira existente, com a aplicação de novas peças, reboco e pinturas da parede exterior da entrada principal, soco em madeira e estrutura metálica. Foram ainda prestados diversos apoios, com a execução de estrados em madeira e pinturas interiores para uma renovação do programa cultural deste edifício. Foi também prestado apoio à D.E.I.P. na substituição da rede de abastecimento de água nas instalações sanitárias do piso 0.
 - Despesa realizada e paga no valor de 20.411,70€.

Código G.O.P.: 04 001 2002/194 – Agenda Coimbra – Prot. Esc. Prof. / Faculdades - Est.

- Acção 6: Conhecer quem fomos é saber quem somos – Fotografar o Património
 - Realização de um concurso de fotografia “Conhecer quem fomos é saber quem somos – Fotografar o Património” com alunos do 1º ciclo no decurso do 1º período escolar do ano lectivo 2010/2011, sendo que a entrega dos prémios decorrerá no 2º período.
- Acção 7: Aquisição de máquinas fotográficas e prémios
 - Despesa realizada no valor de 198,90 € referente à aquisição de 8 Dvd's educativos e 1 máquina fotográfica para oferecer às escolas que participaram no concurso de fotografia.

Código G.O.P.: 04 001 2003/79 – Torre de Almedina – Núcleo da Cidade Muralhada

- O Núcleo da Cidade Muralhada é dedicado à história da Cidade de Coimbra e integra um programa museológico que envolve dois contextos distintos:
 - Através da reconstituição, em maqueta inter-activa, da estrutura defensiva da cidade, das respectivas muralha, Torres de vigilância e portas, permitindo aos visitantes um melhor conhecimento da História e do espaço urbano de Coimbra medieval.
 - Para além da possibilidade de conhecer o edifício da Torre de Almedina, que teve diferentes utilizações ao longo dos tempos, e do contacto com os materiais interpretativos, a visita poderá ser complementada com um percurso pedonal, no qual podem ser observados os vestígios da muralha que sobreviveram ao passar dos séculos. Trata-se de um circuito pela muralha, através de marcas no pavimento, permitindo que o visitante memorize os locais onde existiram o castelo, as cinco portas de entrada na Cidade e as torres incorporadas na muralha da Cidade.
- Apesar do interesse do próprio tema, do esforço de divulgação e dinamização e as condições museológicas que se disponibilizam neste espaço, é-nos permitido observar que houve uma diminuição do número de visitantes. Atribuímos estes dados, ao aparecimento de novos espaços museológicos (Criptopórtico do Museu Nacional Machado de Castro; Mosteiro de Santa Clara-a-Velha), ao início das obras de reabilitação do pavimento do Arco de Almedina e à própria conjuntura económica que se vem sentindo a nível mundial.

Núcleo da Cidade Muralhada						
Estatística do n.º de visitantes de todos os anos de 2005 a 2010						
Anos	2005	2006	2007	2008	2009	2010
Janeiro	362	456	344	303	328	361
Fevereiro	356	198	454	414	550	139
Março	330	421	441	463	427	338
Abril	228	340	387	273	656	383
Mai	440	289	450	680	783	656
Junho	240	280	252	353	342	380
Julho	17	415	937	897	486	779
Agosto	331	506	686	1024	596	479
Setembro	184	504	567	466	393	300
Outubro	88	230	699	933	421	248
Novembro	151	304	382	330	243	332
Dezembro	80	234	438	251	114	258
TOTAIS	2807	4177	6037	6387	5339	4653

Receita Apurada no Núcleo da Cidade Muralhada	
Ano de 2010	
Indicador:	Receita:
Bilhetes	2.512,35 €
Total	2.512,35 €

- Acção 7: Aquisição de serviços
 - Despesa realizada e paga no valor de 500€.

Código G.O.P.: 04 001 2003/94 – Toponímia – Aquisição de Placas e Bases

- Acção 1: Aquisição de placas, plintos e bases
 - Aquisição de placas, no valor de 1.591,80€;
 - Aquisição de plintos, no valor de 5.370,50€.
- Acção 2: Aquisição de serviços
 - Aquisição de plintos e aplicação de placas no valor de 3.170,80€.

Novos topónimos em 2010

Topónimo	Localização/Freguesia de Santo António dos Olivais	Encargos
Travessa Daniel Rodrigues (Mestre do Ferro Forjado - 1886-1971)	Artéria que parte da Rua Daniel Rodrigues, para Poente, na zona dos Malheiros	1 placa + 1 plinto
Rua José Simões (Pediatra - 1920-1994)	Arruamento que parte da Rua Daniel Rodrigues (junto à Escola Primária), para Sudeste, em direcção à Rua 6 de Outubro, no lugar de Chão do Bispo.	Arruamento ainda em construção
Topónimo	Localização/Freguesia de Cernache	
Rua da Azenha	Arruamento com início na IC2, na parte que confronta com o Concelho de Condeixa, prolongando-se cerca de 800 metros, até à Estrada da ETAR de Vila Pouca de Cernache.	
Topónimo	Localização/Freguesia de Souselas	
Rua Fernandes Esteves Gaudêncio (Guarda Livros - 1931-2008)	Arruamento que parte da Rua do Alto das Eiras, para Norte, sem saída.	1 placa
Topónimo	Localização/Freguesia de Santa Clara	
Rua Alma Lusitana	Arruamento que parte da Rua Vitorino Planas, no Alto dos Barreiros, para Oeste, sem saída. (Em substituição do nome Rua 1º de Maio).	
Topónimo	Localização/Freguesia de Eiras	
Rua do Valouro	(topónimo local), à artéria que parte da Rua Adriano Lucas para Norte, sem saída. Na Rua Adriano Lucas, no sentido Norte-Sul é a 1ª travessa à direita.	1 placa + 1 plinto
Rua dos Vales da Pedrulha	(topónimo local), à artéria que parte da Rua Manuel Madeira, para Nascente sem saída	1 placa
Rua da Zona Industrial da Pedrulha	À artéria que parte da Rua Manuel Madeira, para nascente contornando para sul, sem saída, junto a vários armazéns.	1 placa
Rua das Piscinas	Ao pequeno troço que vai da Rua António Sergio, junto à piscina Rui Abreu, até à rotunda que dá acesso à Rua Luis Martha.	1 placa + 1 plinto
Rua da Quinta da Oliveira Torta	Arruamento que vai do Bairro de S. Miguel para norte, até à rotunda que dá acesso à Rua das Arroteias.	1 placa + 1 plinto
Rua das Arroteias	Artéria que parte da Rua da Quinta da Oliveira Torta, para norte, sem saída.	1 placa + 1 plinto
Rua Monte de São Miguel	Artéria que parte da Travessa da Quinta da Oliveira Torta, para norte, sem saída. (Parque Empresarial de Eiras)	1 placa + 1 plinto
Rua da Escola Secundária D. Dinis	Artéria que parte da Rua das Arroteias para Norte, até à Rua Adriano Lucas, junto à Escola Secundária D. Dinis	1 placa
Rua da Carreira de Tiro	Artéria que parte da Rua Adriano Lucas para Sul, até à Rua Monte de São Miguel.	1 placa + 1 plinto
Travessa Adriano Lucas	Arruamento que parte da Rua Adriano Lucas para sul,	1 placa
Travessa Monte de São Miguel	Artéria que parte da Rua Monte de São Miguel para poente, até à Rua Adriano Lucas,	1 placa
Topónimo	Localização/Freguesia de Santo António dos Olivais	
Rua Brito de Xavier (Jurista-político - 1949-2009)	Artéria que parte da Calçada de Santo António para norte, sem saída.	1 placa
Rotunda Artur Paredes (Mestre da Guitarra Portuguesa - 1899-1980)	A rotunda situada na Solum, na confluência das Avenidas Elisio de Moura e Fernando Namora com a Rua General Humberto Delgado	1 placa + 1 plinto
Topónimo	Localização/Freguesia de Almedina	
Largo Anthero Alte da Veiga (Guitarrista – Diplomata e Republicano - 1866-1960)	Espaço situado no lado direito de quem vai do Sousa Bastos para o Governo Civil, em frente à Junta de Freguesia de Almedina.	1 placa

- Total de topónimos novos (19), distribuídos pelas seguintes Freguesias:
 - Santo António dos Olivais (4); Santa Clara (1); Eiras (11); Cernache (1); Souselas (1); Almedina (1).
- Em relação à regularização de topónimos existentes, mas que não possuíam identificação, os resultados de 2010 foram os seguintes:
 - Total de ruas: 9
 - Total de placas: 9
 - Total de plintos: 3
- No que respeita ao número de placas que foram sujeitas a actos de vandalismo e que foram, entretanto, repostas, totalizaram-se em 8.

- Nº de pedidos de informações sobre questões, relacionadas com o tema da toponímia, resultaram em 26 pedidos, no total.
- Em 2010 foram inauguradas duas placas toponímicas, designadamente, uma evocativas da entrada vitoriosa do Exército Liberal em Coimbra, no ano de 1834, na Freguesia de Santa Cruz, em 8 de Novembro de 2010 e a Rotunda Artur Paredes, inaugurada na Freguesia de Santo António dos Olivais, em 18 de Dezembro de 2010.

Código G.O.P.: 04 001 2004/42 – Núcleo do Carro Eléctrico

- Acção 4: Recuperação/restauro do espólio
 - Foi feito o diagnóstico do carro nº 6 e preparado o caderno de encargos para consulta a empresas de especialidade. Contudo, devido ao despacho suspensivo da despesa municipal, o processo ficou suspenso.
 - Despesa realizada e paga no valor de 6.402€.
- Acção 6: Concretização do projecto de concepção (intervenção no edifício)
 - Foi proposta a realização de um concurso interno, para concepção do projecto. Esta proposta encontra-se a aguarda desenvolvimento.

Código G.O.P.: 04 001 2007/47 – Casa Museu Miguel Torga

- Acção 1: Obras de adaptação
 - Edifício situado na Praceta Fernando Pessoa, foi alvo de manutenção, tendo sido realizados os trabalhos de reparação de tectos em estuque, paredes, caixilharias em madeira, muro exterior, aplicação de vidros, colocação de rede nos compartimentos anexos e pinturas interiores dos tectos e paredes.
 - Despesa comprometida no valor de 964,37€.

Código G.O.P.: 04 001 2008/100 – Centro de Interpretação da Estação Arqueológica na Amoreira – S. Martinho de Árvore – Int. QREN

- Acção 2: Equipamento básico
 - Despesa realizada e paga no valor de 4.945,20€.
- Acção 3: Aquisição de serviços
 - Realização de caderno de encargos para efectuar escavações na Estação Arqueológica da Amoreira, S. Martinho de Árvore.

Outras actividades:

- Colocação de diversas placas comemorativas em diferentes locais da cidade;
- Substituição de vidros na ponte “ Pedro e Inês.

Balancete das Grandes Opções do Plano de 2010

Unid.: euro

Ob.	Prog.	Proj.		Designação	Classif. da Despesa	Financiamento Definido	Cabimento	Compromisso	Realizado do Ano	Realizado Total	Pago
		Ano/Nº	Acç								
04				AFIRMAÇÃO DA CULTURA		3.068.107	2.810.208	2.215.057	1.704.692	2.082.829	1.335.713
04	001			Valorização do Património Histórico e Cultural		160.168	157.328	58.341	35.904	57.377	50.371
04	001	2000/3		Museu Municipal - Coleção Telo de Morais		69.540	69.500	28.912	20.412	28.912	28.912
04	001	2000/3	1	Substituição de telas	06 02020399	9.000	9.000	8.500	0	8.500	8.500
04	001	2000/3	2	Equipamentos	06 07011002	500	500	0	0	0	0
04	001	2000/3	3	Intervenção no acervo - restauro e limpeza	06 02022599	10	0	0	0	0	0
04	001	2000/3	4	Obras manutenção/reparação	06 07010307	60.000	60.000	20.412	20.412	20.412	20.412
04	001	2000/3	5	Serviços de Restauro e Conservação	06 07010307	10	0	0	0	0	0
04	001	2000/3	6	Projecto de remodelação da recepção	06 07010307	10	0	0	0	0	0
04	001	2000/3	7	Construção da recepção (aq. de materiais)	06 07010307	10	0	0	0	0	0
04	001	2002/194		Agenda Coimbra-prot.Esc.Prof/Faculdades-est Conhecer quem fomos é saber quem somos - Fotografar o Património		510	334	199	199	199	199
04	001	2002/194	6	Agenda Coimbra-prot.Esc.Prof/Faculdades-est Conhecer quem fomos é saber quem somos - Fotografar o Património	15 02022599	10	0	0	0	0	0
04	001	2002/194	7	Aquisição de máquinas fotográficas e prémios	15 020121	500	334	199	199	199	199
04	001	2003/79		Museu Municipal - Núcleo da Cidade Muralhada		2.730	2.630	500	0	500	500
04	001	2003/79	1	Ciclo de conferências	06 02022599	10	0	0	0	0	0
04	001	2003/79	2	Honorários dos conferencistas	06 02022599	10	0	0	0	0	0
04	001	2003/79	3	Campanha de divulgação e animação	06 020217	10	0	0	0	0	0
04	001	2003/79	4	Reformulação de conteúdos de programa informático	06 02022599	30	30	0	0	0	0
04	001	2003/79	5	Reedição de roteiros da muralha	06 020220	1.500	1.500	0	0	0	0

Balancete das Grandes Opções do Plano de 2010

Unid.: euro

Ob.	Prog.	Proj.		Designação	Classif. da Despesa	Financiamento Definido	Cabimento	Compromisso	Realizado do Ano	Realizado Total	Pago
		Ano/Nº	Acç								
04	001	2003/79	6	Exposição em parceria com outros museus	06 02022599	400	400	0	0	0	0
04	001	2003/79	7	Aquisição de serviços	06 02022502	700	700	500	0	500	500
04	001	2003/79	8	Sinalética	06 020121	10	0	0	0	0	0
04	001	2003/79	10	Exposições nas salas ao Arco - Pátio do Castilho	06 02022599	10	0	0	0	0	0
04	001	2003/79	11	Alargamento do percurso pedonal da muralha	06 07010413	10	0	0	0	0	0
04	001	2003/79	12	Iluminação do troço da muralha	0303 07010404	10	0	0	0	0	0
04	001	2003/79	13	Alojamento e refeições	06 02022599	10	0	0	0	0	0
04	001	2003/79	14	Estudos, pareceres, projectos e consultadoria	06 020214	10	0	0	0	0	0
04	001	2003/79	15	Aquisição de bens	06 020121	10	0	0	0	0	0
04	001	2003/89		Factos da Cidade		30	0	0	0	0	0
04	001	2003/89	1	Execução de bustos/bases e medalhas	06 020119	10	0	0	0	0	0
04	001	2003/89	2	Edições de biografias e outras	06 020115	10	0	0	0	0	0
04	001	2003/89	3	Aquisição de bustos e estátuas	06 070305	10	0	0	0	0	0
04	001	2003/94		Toponímia - Aq. de Placas e Bases		23.880	23.436	16.419	10.133	16.419	9.413
04	001	2003/94	1	Aquisição de placas, plintos e bases	06 020121	16.570	16.184	11.597	6.895	11.597	6.382
04	001	2003/94	2	Aquisição de serviços	06 02022599	7.310	7.252	4.822	3.238	4.822	3.031
04	001	2004/42		Museu Municipal - Núcleo do Carro Eléctrico		30.030	29.990	6.402	5.160	6.402	6.402
04	001	2004/42	1	Programa Museológico	06 07010307	10	0	0	0	0	0
04	001	2004/42	3	Projecto de concepção/Instalação	06 07010307	10	0	0	0	0	0
04	001	2004/42	4	Recuperação/Restauro do espólio	06 02020399	29.990	29.990	6.402	5.160	6.402	6.402
04	001	2004/42	5	Aquisição de bens	06 020121	10	0	0	0	0	0
04	001	2004/42	6	Concretização do projecto de concepção (intervenção no edifício)	06 07010307	10	0	0	0	0	0
04	001	2006/47		Museu Municipal - Núcleo Coimbra Judaica		50	0	0	0	0	0
04	001	2006/47	1	Aquisição de imóvel/permuta (def. no proj. 01 002 2002/328)	06 07010307	10	0	0	0	0	0
04	001	2006/47	2	Estudos e levantamentos	06 020214	10	0	0	0	0	0
04	001	2006/47	3	Programa Museológico	06 02022599	10	0	0	0	0	0
04	001	2006/47	4	Projecto	06 020214	10	0	0	0	0	0
04	001	2006/47	5	Instalação do núcleo	06 07011002	10	0	0	0	0	0
04	001	2007/13		Publicação dos Desenhos de Pier Maria Baldi		225	225	0	0	0	0
04	001	2007/13	2	Tradução em dois idiomas	06 02022599	212	212	0	0	0	0
04	001	2007/13	3	Edição e impressão gráfica	06 020220	13	13	0	0	0	0
04	001	2007/46		Monumento a Miguel Torga		10	0	0	0	0	0
04	001	2007/46	2	Conservação e restauro	0303 2020301	10	0	0	0	0	0
04	001	2007/47		Casa Museu Miguel Torga		3.465	1.639	964	0	0	0
04	001	2007/47	1	Obras de adaptação	0303 07010307	965	964	964	0	0	0
04	001	2007/47	3	Conservação e restauro	0303 02020301	2.500	675	0	0	0	0
04	001	2008/16		Museu Municipal "Casa das Talhas"		20	0	0	0	0	0
04	001	2008/16	1	Pré-programa	06 020214	10	0	0	0	0	0
04	001	2008/16	2	Estudo/Acompanhamento Centro de Interpretação da Estação Arqueológica na Amoreira - S. Martinho de Árvore	06 020214	10	0	0	0	0	0
04	001	2008/100				26.938	26.846	4.945	0	4.945	4.945
04	001	2008/100	1	Projecto e construção	06 07010301	10	0	0	0	0	0
04	001	2008/100	2	Equipamento básico	06 07011002	4.946	4.945	4.945	0	4.945	4.945
04	001	2008/100	3	Aquisição de serviços	06 020220	21.982	21.901	0	0	0	0
04	001	2009/59		Sondagens nos Paços do Concelho e área envolvente		30	27	0	0	0	0
04	001	2009/59	1	Aquisição de serviços	06 020220	30	27	0	0	0	0
04	001	2010/23		Placa identificadora de edifício		2.710	2.700	0	0	0	0
04	001	2010/23	1	Aquisição de serviços	06 020220	2.710	2.700	0	0	0	0

04 002 Programa de “Promoção dos Produtos Culturais de Coimbra”**Código G.O.P.: 04 002 2002/55 – Edições sobre o Património da Cidade**

- Acção 1: Edições – Editadas pela Câmara
 - O Município editou 1500 exemplares do livro, sob o título “Palavras Necessárias – Discursos do Presidente”, de autoria de Carlos Encarnação, pelo valor de 4.674,60€.
 - Despesa realizada no valor de 30.058,56€.
- Acção 2: Edições – Aquisição para oferta
 - Aquisição de 30 exemplares do livro infanto-juvenil “Janela de Tempo”, de Cristina Henriques, pelo valor total de 450,00€ (deliberação nº 1470/2010 de 14/6/2010).
 - Aquisição de 50 exemplares do livro “Rostos da Portugalidade”, da autoria de Luís Machado, pelo valor total de 625,00€ (deliberação nº 893/2010 de 15/3/2010).
 - Aquisição, à Alma Azul, de 100 exemplares do livro “Até ao fim do Mundo” com poemas de Camões, Eugénio de Castro e Bocage, pelo valor total de 315,00€ (deliberação nº 891/2010 de 15/3/2010).
 - Aquisição de 15 exemplares da obra “Algumas Cartas”, de Fernão de Magalhães Gonçalves, pelo valor total de 238,50€;
 - Aquisição de 50 exemplares da obra “Clepsidra”, de Camilo Pessanha, pelo valor total de 236,25€ (deliberação nº 989/2010 (29/3/2010);
 - Aquisição de 25 exemplares do livro “50 Anos do CAPC – uma faceta das artes plástica em Coimbra”, da autoria de Hilda Moreira de Frias, pelo valor total de 505,00€ (deliberação nº 2019/2010 de 11/10/2010);
 - Aquisição de 229 exemplares da “Antologia Poética de João José Cochofel”, pelo valor total de 5.015,10€ (deliberação nº 2281/2010 de 6/12/2010);
 - Aquisição de 20 exemplares da obra “Alma de Isabel – de Aragão do Chiado”, de autoria de Teresa Gomes Motas, pelo valor total 280,00€;
 - Aquisição de 90 exemplares do CD do Grupo Luís Figueiredo Trio, pelo valor total de 475,00€ (deliberação nº 2110/2010 de 8/11/2010);
 - Aquisição de 250 exemplares da obra “De Coimbra para o Mundo”, de Jocelino Rodrigues – Brigada de Intervenção, pelo valor de 5.000,55€ (deliberação nº 2279/2010, de 06.12.2010 e deliberação nº 2353/2010, de 21.12.2010);
 - Aquisição de 500 exemplares do livro “Anthero da Veiga – Republicano, Diplomata, Guitarista”, de autoria de Quaresma Ventura, no valor de 4.717,00€.
 - Despesa realizada no valor de 22.430,23€.
- Acção 3: Colaboração científica
 - Celebrado um contrato de prestação de serviços no valor de 7.500,00€, com vista à elaboração de um estudo histórico/científico sobre o Jardim da Sereia, a ser editado pela Autarquia (deliberação nº 2374/2010, de 20.12.2010).
- Outras actividades:
 - Divulgação cultural: recorrendo a edições próprias, à produção e aquisição de Livros e CDs, foi apresentado regularmente, um quadro dos valores equivalentes à divulgação/oferta por meio de publicações.

2010		
Destinatário	Volume de doação	Valor da doação
Iniciativas culturais	2213	14.959,00 €
Departamentos da cmc	1336	9.201,50 €
Bibliotecas escolares	589	1.406,50 €
Bibliotecas associativas	51	596,50 €
Bibliotecas municipais	34	401,00 €
Ofertas protocolares	30	510,00 €
Divulgação cultural	188	1.765,00 €
Totais	4441	28.839,50 €
Folhetos	2157	

Código G.O.P.: 04 002 2003/81 – Catálogo da Colecção Telo de Morais

- Lançado o primeiro Catálogo da Colecção Telo de Morais, dedicado ao acervo da pintura, decorrem os trabalhos que permitam a edição, no futuro próximo, do volume dedicado ao restante acervo da Colecção.
- Importa salientar que o primeiro Catálogo da Colecção Telo de Morais mereceu o Prémio Melhor Catálogo 2010, da APOM, Associação Portuguesa de Museologia, no Museu do Oriente, a 13 de Dezembro de 2010.
- Mercê da excelência deste projecto, bem como do facto do Museu Municipal de Coimbra ter passado a integrar a Rede Portuguesa de Museus, a edição do 2º volume será subsidiada pelo Instituto dos Museus e da Conservação através do seu programa “ProMuseus”, em consequência de candidatura apresentada em Setembro de 2010
- Acção 1: Colaboração científica
 - Despesa realizada e paga no valor de 1.000€.

Código G.O.P.: 04 002 2005/21 – Agenda

- Acção 1: Edição 2009
 - Despesa realizada e paga no valor de 6.116,25€.
- Acção 2: Edição 2010
 - Edição da sétima edição da agenda de Coimbra 2011, subordinada ao tema Coimbra por dentro da Idade Média, com especial incidência nos 900 anos do Foral de Coimbra e outras datas evocativas no valor de 6.200,00€.

Código G.O.P.: 04 002 2008/17 – Loja Museu Coleção Telo de Morais

- No Museu Municipal de Coimbra, Edifício Chiado, funciona uma loja que além de gerar receitas, através da venda de lembranças e de artigos úteis e acessíveis do ponto de vista económico, bem como de publicações do Município, visa promover e divulgar o acervo da Coleção Telo de Morais.
- A selecção de artigos primou sempre por criar associações entre os objectos em venda o Museu e a própria Coleção Telo de Morais.
- Acção 2: Produção e execução gráfica de material promocional
 - Despesa realizada e paga no valor de 1.477,58€.

Código G.O.P.: 04 002 2008/18 – Galeria de instrumentos musicais

- O médico Dr. Louzã Henriques cedeu à Cidade de Coimbra uma valiosa colecção de instrumentos musicais, que integra cerca de 300 peças, provenientes de todos os cantos do Mundo, reunidas ao longo de várias décadas.
- A colecção foi acolhida pela autarquia que vem procedendo ao seu estudo, inventariação e restauro, perspectivando a sua exposição pública de forma temática, o que iniciou em Março de 2004. Com o primeiro naipe de instrumentos seleccionados, a temática eleita foi a coimbrã: O Fado, as Fogueiras de S. João e a Romaria do Espírito Santo.
- Em 2008 foi proposta e aceite a renovação do programa expositivo da Galeria de Instrumentos Musicais, permitindo mais uma perspectiva da Coleção Louzã Henriques, desta feita dedicada à evolução do cordofone e sua implantação geográfica e étnica, ainda em exibição.
- Com este novo programa expositivo o serviço educativo passou a proporcionar um tipo de visita guiada, especialmente dedicada á população estudante, que abarca uma faceta particularmente inter-activa.
- Os índices atingidos reflectem-se nos seguintes quadros:

Entradas na Coleção Louzã Henriques - 2009/2010				
Descrição do indicador	2009	2010	Variação 2009 / 2010	
	Unid	Unid	%	Un.
Normal	13	12	- 7,69 %	- 1
Séniore	15	22	+ 46,66 %	+ 7
Estudante	11	9	- 18,18 %	- 2
Individuais gratuitos	108	48	- 55,55 %	- 60
Serviço Educativo (gratuito)	60	57	- 3 %	- 3
Totais	207	148	- 28,50 %	- 59

Receita Apurada na Galeria do Turismo – Coleção Louzã Henriques – Ano de 2010			
Bilhetes	Vendidos	Valor Unitário	Totais
Normal	12	1,08€	12,96 €
Séniore	22	0,54€	11,88 €
Estudantes	9	0,54€	4,86 €
Gratuitos	48	0,00 €	
Serviço Educativo (gratuito)	57	0,00 €	
Total	148		29,70 €

Código G.O.P.: 04 002 2008/28 – Coro Municipal Carlos Seixas

- Acção 1: Honorários
 - O Coro Municipal Carlos Seixas, criado em 07 de Maio de 2007, tem desenvolvido um trabalho cultural digno de registo.
 - Constituído exclusivamente por funcionários dos diversos Departamentos/unidades orgânicas do Município de Coimbra, dos Serviços Municipalizados e das Empresas Municipais, o Coro Municipal Carlos Seixas surgiu com o intuito de perpetuar o nome de José António Carlos Seixas – compositor nascido em Coimbra a 21 de Junho de 1704 –, insigne representante da música barroca portuguesa, exímio cravista e organista, considerado uma figura de vulto na história da música nacional e internacional.
 - Ao longo destes três anos, o Coro Municipal Carlos Seixas tem sabido honrar os seus objectivos, crescendo de modo paulatino, não só em conteúdo técnico e artístico, mas também na representatividade do Município de Coimbra, expresso pelo volume de actuações realizadas em 2010, que se traduziram em cerca de 16. É de realçar, também, os concertos realizados no período natalício a favor de instituições de

solidariedade social da cidade, como sejam, a Caritas Diocesana, a Casa dos Pobres, a Fundação Fernão Mendes Pinto e o sarau para idosos.

- Despesa: Honorários do Maestro – 7.260,00€ (deliberação nº 3172/2007 de 07/05/2007)
 - Despesa realizada e paga no valor de 9.000€.
- Acção 3: Transporte
- Despesa realizada e paga no valor de 950€.

Código G.O.P.: 04 002 2009/23 – Projecto Qualifica – Feira de Doçaria Conventual e Regional

- No âmbito do processo que está a decorrer e que visa a qualificação de algumas especialidades doceiras de Coimbra, realizou-se a II Mostra de Doçaria Conventual e Regional de Coimbra, que teve lugar nos dias 30 e 31 de Janeiro, no antigo Convento de Sant'Ana, actual Quartel da Brigada de Intervenção.
- Participantes
 - Produtores, que aderiram ao projecto, bem como alguns Grupos Etnográficos do concelho, que passamos a mencionar:
 - ◆ Confeitaria Moeda de Coimbra
 - ◆ Pastelaria Biosa
 - ◆ Pastelaria Moinho Velho
 - ◆ Pastelaria Tamoeiro
 - ◆ Pastelaria Tosta Rica
 - ◆ Pastelaria Vasco da Gama
 - ◆ Pastelaria Vénus
 - ◆ Grupo Danças e Cantares Casa do Povo de S. Martinho do Bispo
 - ◆ Grupo Danças e Cantares do Mondego
 - ◆ Grupo Folclórico de Coimbra
 - ◆ Grupo Folclórico e Etnográfico da Casa do Pessoal da Universidade de Coimbra
 - ◆ Grupo Folclórico Etnográfico do Brinca – Eiras
 - ◆ Rancho Folclórico e Etnográfico de Cova do Ouro e Serra da Rocha
 - ◆ Alargou-se também o convite a outras localidades, que possuem processos de preservação/qualificação de doçaria já organizados, ou em vias disso: Portalegre, Estremoz, Aveiro, Montemor (Tentúgal e Pereira), Penacova (Lorvão) Irmãs Clarissas do Mosteiro do Lourçal.
- Julgou-se, igualmente, de interesse reiterar o convite a alguns artesãos ligados à execução de registos de santos, à faiança de Coimbra e à tecelagem de Almaguêis. Trata-se de três elementos ligados quer à doçaria, quer à vida monástica.
- Colaborou-se garantindo e assegurando a alimentação eléctrica, bem como executando todas as infra-estruturas eléctricas, necessárias a este evento.
- Acção 2: Alojamento e refeições
 - Alojamento no valor de 142,00 €.
- Acção 4: Edição de cartazes e folhetos
 - Edição de cartazes e folhetos no valor de 1.000,00 €.
- Acção 5: Publicidade
 - Publicidade no valor de 191,71 €.
- Acção 8: Pagamento de trabalho científico
 - Pagamento de trabalho científico à Qualifica no valor de 182,00 €.
 - Despesa realizada e paga no valor de 542€.

Código G.O.P.: 04 002 2010/7 – Revitalização de Tradições Etno –Folclóricas da Cidade

- Acção 1: Transferências correntes - instituições
 - AFERM – Associação de Folclore e Etnografia da Região do Mondego
 - ◆ Cortejo da “Espera dos Reis 2010”
A AFERM recriou, no dia 7 de Janeiro de 2010, em parceria com a TC – Turismo de Coimbra – E.M., o tradicional Cortejo da Espera dos Reis.
Esta tradição, que se perdeu nos anos trinta, foi reposta no ano 2000 por esta Associação, a qual, organiza a iniciativa convidando, para o efeito, grupos de etnografia e folclore seus associados e/ou em processo de entrada e considerados de interesse folclórico pela Câmara Municipal de Coimbra. A presente edição contou com cerca de 25 grupos.
Apoios concedidos:
 - ❖ Licença gratuita para ocupação de via pública;
 - ❖ Cedência de vasos decorativos;
 - ❖ Regulação de trânsito;
 - ❖ Transporte de elementos dos agrupamentos, no valor de 159,00€
 - GERC – Grupo Etnográfico da Região de Coimbra
 - ◆ II Festa da Arrufada – Praça 8 de Maio - 27 de Março de 2010
 - ◆ XI Mostra de Arte e Cultura Popular da Região de Coimbra – Praça 8 de Maio – 19 de Junho de 2010
 - ◆ III Encontro de Sabores e Tradições – Rua Ferreira Borges – 25 de Setembro de 2010
Com o objectivo de dar a conhecer a gastronomia, arte e cultura popular da região de Coimbra e arrabaldes, bem como, o folclore de outras regiões de Portugal, o Grupo Etnográfico da Região de Coimbra desenvolveu as actividades supra referidas e contaram com os seguintes apoios do Município:
 - ❖ Licença para ocupação de via pública;
 - ❖ Licença Especial de Ruído;
 - ❖ Deliberação nº 883/2010 de 15/03/2010

- ◆ XII Festa de Folclore – Praça 8 de Maio – 03 de Julho de 2010
O Grupo Etnográfico da Região de Coimbra, com o intuito de dar a conhecer o folclore de Portugal, realizou no dia 03 de Julho de 2010, pelas 21.30 horas, a II Festa de Folclore, que decorreu no Adro da Igreja de Santa Cruz – Praça 8 de Maio.
Concedido o seguinte apoio:
 - ❖ Licença para ocupação de via pública;
 - ❖ Licença Especial de Ruído;
 - ❖ Cedência de 160 cadeiras;
 - ❖ Fonte de electricidade para instalação de iluminação e som;
 - ❖ Cedência de vasos para decoração.
 - ❖ Deliberação nº 984/2010 de 29/03/2010
- III Festival de Folclore de Almedina – Largo Quebra-Costas – 11 de Setembro de 2010
 - ◆ O Grupo Etnográfico da Região de Coimbra realizou, o III Festival de Folclore de Almedina, com o objectivo de dar a conhecer a cultura popular da região de Coimbra e arrabaldes, bem como, o folclore de outras regiões de Portugal, tendo contado com o seguinte apoio da autarquia:
 - ❖ Licença para ocupação de via pública junto à Escada do Quebra-Costas;
 - ❖ Licença Especial de Ruído;
 - ❖ Cedência de 100 cadeiras;
 - ❖ Fonte de electricidade para instalação de iluminação e som;
 - ❖ Cedência de vasos para decoração.
- Grupo Folclórico da Casa do Pessoal da Universidade de Coimbra
 - ◆ Serão Popular – Praça 8 de Maio – 05 de Junho de 2010
 - ◆ Serenata Futrica – Arco de Almedina – 09 de Julho de 2010
Foi prestado o seguinte apoio:
 - ◆ Serão Popular – 05 de Junho de 2010
 - ❖ Licença para ocupação de via pública junto à Igreja de Santa Cruz;
 - ❖ Licença Especial de Ruído;
 - ❖ Cedência de 150 cadeiras.
 - ◆ Serenata Futrica – 09 de Julho de 2010
 - ❖ Licença para ocupação de via pública junto ao Arco de Almedina;
 - ❖ Licença Especial de Ruído;
 - ❖ Cedência de 80 cadeiras.
 - ❖ Deliberação nº 1363/2010 de 24/05/2010
- Grupo Folclórico de Coimbra
 - ◆ Feira dos Lázarus – Largo de S. João em Celas – 21 de Março de 2010
O Grupo Folclórico de Coimbra recriou no Domingo de Lázarus (penúltimo domingo antes da Páscoa) a secular Feira dos Lázarus. Destaca-se a doçaria tradicional de Coimbra, brinquedos e utensílios de madeira.
A autarquia prestou-lhe o seguinte apoio:
 - ❖ Licença para ocupação de via pública no Largo de S. João em Celas.
 - ❖ Deliberação nº 985/2010 (29/03/2010)
 - ◆ Fogueiras do São João – Largo Marquês de Pombal – 19, 23, 25 e 26 de Junho de 2010
O Grupo Folclórico de Coimbra, recriou as tradicionais Fogueiras do S. João, nos dias 19, 23, 25 e 26 de Junho, no Largo Marquês de Pombal.
Apoio concedido:
 - ❖ Licença para ocupação de via pública do Largo Marquês de Pombal;
 - ❖ Licença Especial de Ruído;
 - ❖ Cedência de 6 contentores de lixo e reforço da limpeza da zona;
 - ❖ Corte de trânsito no Largo Marquês de Pombal;
 - ❖ Acompanhamento do local pela Polícia de Segurança Pública e Polícia Municipal.

Balancete das Grandes Opções do Plano de 2010

Unid.: euro

Ob.	Prog.	Proj.		Designação	Classif. da Despesa	Financiamento Definido	Cabimento	Compromisso	Realizado do Ano	Realizado Total	Pago
		Ano/Nº	Acç								
04	002			Promoção dos Produtos Culturais de Coimbra		127.303	115.667	82.918	46.368	71.717	51.261
04	002	2002/55		Edições sobre o Património da Cidade		85.260	80.732	62.415	33.568	52.489	32.033
04	002	2002/55	1	Edições - Editadas pela Câmara	06 020220	31.300	30.059	30.059	14.971	30.059	25.384
04	002	2002/55	2	Edições - Aquisição para oferta	06 020115	42.410	39.123	32.357	18.597	22.430	6.649
04	002	2002/55	3	Colaboração científica	06 02022599	11.550	11.550	0	0	0	0
04	002	2003/81		Catálogos da Coleção Telo de Moraes		10.260	6.470	2.000	0	1.000	1.000
04	002	2003/81	1	Colaboração científica	06 02022599	5.250	5.250	2.000	0	1.000	1.000
04	002	2003/81	2	Edição	06 020115	10	0	0	0	0	0
04	002	2003/81	3	Registo fotográfico do acervo	06 020220	5.000	1.220	0	0	0	0
04	002	2004/52		Concepção e Execução de Sacos de Papel /Papel de Embalagem		20	0	0	0	0	0
04	002	2004/52	1	Execução/Concepção de sacos de papel	06 020220	10	0	0	0	0	0
04	002	2004/52	2	Edição de gravuras de Coimbra e outros	06 020220	10	0	0	0	0	0
04	002	2005/21		Agenda		12.317	12.316	6.116	6.116	6.116	6.116
04	002	2005/21	1	Edição 2009	06 020115	6.117	6.116	6.116	6.116	6.116	6.116
04	002	2005/21	2	Edição 2010	06 020115	6.200	6.200	0	0	0	0

Balancete das Grandes Opções do Plano de 2010

Unid.: euro

Ob.	Prog.	Proj.		Designação	Classif. da Despesa	Financiamento Definido	Cabimento	Compromisso	Realizado do Ano	Realizado Total	Pago
		Ano/Nº	Acç								
04	002	2008/17		Loja do Museu Municipal - Coleção Telo de Morais		1.510	1.500	1.478	0	1.478	1.478
04	002	2008/17	1	Produção e execução gráfica de bilhetes de entrada	06 020217	10	0	0	0	0	0
04	002	2008/17	2	Produção e execução gráfica de material promocional	06 020121	1.500	1.500	1.478	0	1.478	1.478
04	002	2008/18		Galeria de Instrumentos Musicais (Lousã Henriques)		561	551	0	0	0	0
04	002	2008/18	1	Renovação da exposição	06 020121	551	551	0	0	0	0
04	002	2008/18	2	Restauro de Instrumentos	06 02020399	10	0	0	0	0	0
04	002	2008/28		Coro Municipal Carlos Seixas		14.015	10.846	10.225	6.000	9.950	9.950
04	002	2008/28	1	Honorários	06 02022599	10.260	9.000	9.000	6.000	9.000	9.000
04	002	2008/28	2	Aquisição de bens	06 020121	500	135	0	0	0	0
04	002	2008/28	3	Transportes	06 02021001	1.435	1.225	1.225	0	950	950
04	002	2008/28	4	Pagamento de cachets	06 02022599	1.800	486	0	0	0	0
04	002	2008/28	5	Aquisição de refeições	06 02022599	10	0	0	0	0	0
04	002	2008/28	6	Aquisição de fardas	06 020107	10	0	0	0	0	0
04	002	2009/23		Projecto Qualifica - Feira de Doçaria Conventual e Regional		3.310	3.252	684	684	684	684
04	002	2009/23	1	Aluguer de equipamento	06 020208	10	0	0	0	0	0
04	002	2009/23	2	Alojamento e refeições	06 02022599	770	762	142	142	142	142
04	002	2009/23	3	Transportes	06 02021001	140	135	0	0	0	0
04	002	2009/23	4	Edição de cartazes e folhetos	06 020121	10	0	0	0	0	0
04	002	2009/23	5	Publicidade	06 020217	10	0	0	0	0	0
04	002	2009/23	6	Transferências correntes - instituições	06 040701	10	0	0	0	0	0
04	002	2009/23	7	Quotas	06 02022599	1.540	1.540	0	0	0	0
04	002	2009/23	8	Pagamento de trabalho científico	06 02022599	820	815	542	542	542	542
04	002	2010/7		Revitalização de Tradições Etno - Folclóricas da Cidade		50	0	0	0	0	0
04	002	2010/7	1	Transferências correntes - instituições	06 040701	10	0	0	0	0	0
04	002	2010/7	2	Aquisição de serviços	06 02022599	10	0	0	0	0	0
04	002	2010/7	3	Material gráfico	06 020220	10	0	0	0	0	0
04	002	2010/7	4	Transportes	06 02021001	10	0	0	0	0	0
04	002	2010/7	5	Alojamento e refeições	06 02022599	10	0	0	0	0	0

04 003 Programa de “Difusão do Livro e da Leitura”

Código G.O.P.: 04 003 2001/16 – Rede Anexa da Biblioteca Municipal

- Criado em 2001, este serviço da Biblioteca Municipal tem como objectivo democratizar o acesso ao livro e à leitura através da descentralização da Biblioteca aproximando-a das populações mais distantes. Com a inauguração da biblioteca de Trouxemil a 27 de Março, encontram-se em funcionamento seis Bibliotecas Anexas Municipais e uma biblioteca itinerante - Bibliomóvel.
- Apesar do esforço constante para manter os públicos existentes e atrair novos públicos verificou-se, em 2010, um decréscimo na frequência e, consequentemente, nos empréstimos efectuados, em alguns serviços da Rede Anexa da Biblioteca Municipal, que atribuímos sobretudo ao não refrescamento dos fundos infantis destas Bibliotecas.
- Com o intuito de promover o livro e a leitura, bem como de manter e captar públicos, foram realizadas as actividades a seguir discriminadas, unicamente com os recursos existentes num desafio permanente ao empenho e criatividade e sem custos para o Município. Efectuaram-se tertúlias e mini-feiras/festas do livro para o público em geral, horas do conto, concursos, ateliers de Verão para o público infanto-juvenil e actividades diversificadas para os idosos dos Centros Sociais:
 - Dia Mundial do Livro (23 de Abril) - foi lançado o desafio intitulado “Vem marcar o teu Bibliomóvel”. Foram distribuídas cerca de 400 maquetas de marcadores de livros pelos grupos escolares do Bibliomóvel, incentivando-os a decorar a mesma com textos, poesias e ilustrações alusivos a este serviço. A participação foi grande e aos participantes foi distribuído um certificado de participação. Os marcadores elaborados ficaram em exposição no Bibliomóvel.
 - “Mini-feiras/festas do livro ” - Com o objectivo de divulgar o livro e os serviços das Bibliotecas Anexas Municipais foram realizadas três mini-feiras do livro, durante as comemorações das festas religiosas e populares, em algumas freguesias onde se encontram instaladas Bibliotecas Anexas Municipais.
 - “Estórias com coração!” – Acção de animação do conto destinada a grupos escolares que pretendeu sensibilizar os ouvintes para importância dos afectos, recorrendo ao estímulo do imaginário e sensibilidade dos participantes. Participaram 520 crianças.
 - “Natureza mágica ” - Hora do conto, onde foram semeadas estórias que abordavam as árvores, os frutos, a germinação, a protecção e a poluição da natureza. Participaram 360 crianças.
 - “Cotaozinho e seus parentes emporcalhados” – Através da animação do conto que procurou-se sensibilizar os seus participantes para importância dos hábitos de higiene e boas maneiras. Contou com a participação de 291 crianças.
 - Sabe bem ir à escola ” – Actividade de animação da leitura, realizada a Biblioteca Anexa Municipal de Trouxemil, onde através do conto se pretendeu sensibilizar os participantes para a importância da escola, do muito que aí podem aprender e descobrir. Contou com a participação de 83 crianças.
 - Semana da leitura na Biblioteca Anexa Municipal de S. João do Campo - Foram contadas histórias aos grupos escolares alusivas à leitura e às bibliotecas. Participaram 74 crianças.
 - “Férias mágicas: ouvir, fazer e ler... tudo pode acontecer!” - Realizaram-se, durante as férias escolares 6 ateliers em cada Biblioteca Anexa Municipal sobre temas e com materiais variados. Participaram 553 crianças.
 - “A correr mundo” – Partimos através do conto para uma viagem em conjunto à descoberta de outros países e outros povos, dos seus hábitos e dos seus edifícios arquitectónicos marcantes. Participaram 338 crianças.
 - Contos de Outono – Iniciou-se com a audição de um conto sobre a temática e de seguida efectuou-se um atelier de pintura. Esta actividade foi realizada na Biblioteca Anexa Municipal de Blasfemes e contou com 36 crianças.
 - “Dicionário do Pai Natal” – Atelier de palavras, realizado na Biblioteca Anexa Municipal de Trouxemil, sobre esta figura natalícia, que visou de uma forma interactiva e divertida enriquecer o vocabulário dos participantes. Contou com a participação de 76 crianças.
 - “Era uma vez um conto, duas dobragens e três piadas de Natal” – Para celebrar a quadra natalícia convidamos as escolas a participarem na elaboração de um bolo-rei especial com os seguintes ingredientes: uma estória de Natal, um pouco de humor e algumas dobragens através da técnica de origami. Participaram 126 crianças
 - “Era uma vez com o ATL” – Actividade mensal de animação do conto realizada em parceria com o ATL de S. João do Campo. Contou com 165 participantes.
 - Desde a abertura da Biblioteca Anexa Municipal de Trouxemil realizaram-se, ao longo do ano às sextas-feiras à noite, as seguintes actividades destinadas ao público em geral e sem custos:
 - ◆ “Diseurs da poesia com a escritora Adília Fernandes” – Tertúlia - 23 de Abril – 32 participantes
 - ◆ “Os diseurs da poesia no masculino” – Tertúlia – 28 de Maio – 35 participantes
 - ◆ “1ª Tertúlia infantil da Biblioteca de Trouxemil com o escritor José Fanha” – 25 de Junho – 78 participantes
 - ◆ “Contos ao luar para ouvir e sonhar com os contadores José Craveiro e Ana Rita Martins” – 5 de Novembro – 73 participantes
 - ◆ “Diseurs de poesia celebram a República” – 22 de Outubro – 34 participantes
 - ◆ “Mulheres família e desigualdade, com a escritora Lina Coelho” – Tertúlia – 10 Dezembro – 37 participantes
 - “O leitor do mês” – Com o objectivo de incentivar o empréstimo domiciliário de livros foi eleito mensalmente o “leitor do mês”, que é o utilizador com menos de 15 anos que mais livros tiver requisitado para ler em casa. A biblioteca ofereceu um livro ao “leitor do mês”.
 - “Bem vindos amigos do Centro Social” - Estas actividades (filmes, jogos, história da freguesia, jornais, provérbios, contos, etc) são realizadas em parceria com os Centros Sociais e pretendem envolver a comunidade idosa, transmitindo-lhe o conceito de que a Biblioteca é um espaço de fruição para todos. Assistiram às várias sessões 1.024 idosos.
- Acção 1: Aquisição de mobiliário e equipamento
 - Aquisições no valor de 5.458,80 €.
- Acção 2: Renovação fundos bibl. e const. novos fundos
 - Aquisições no valor de 916,11 €.
- Acção 3: Apoio a Juntas de Freguesia com pólos de leitura
 - Despesa no valor de 600,00 €.
- Acção 4: Serviço Itinerante de Biblioteca – Aquisição Serviços
 - Aquisição de serviços no valor de 2.683,84 €.

- Acção 8: Material de promoção da leitura
 - Assinaturas de periódicos no valor de 885,81€.
 - Despesa realizada no valor de 668,96 €.
- Acção 10: Apoio a Associações Culturais com pólos de leitura
 - Despesa realizada e paga no valor de 1.128,60 €.
- Acção 11: Aq. de mobiliário e equip. novas Bibl. de Souselas e Trouxemil
 - Despesa realizada e paga no valor de 12.100,98 €.
- Acção 12: Aq. de fundos bibl. novas Bibl. de Souselas e Trouxemil
 - Despesa realizada e paga no valor de 9.535,38 €.
- Acção 13: Nova Biblioteca Anexa de Souselas
 - Abertura de concurso (deliberação nº. 7766 de 15/06/2009);
 - Adjudicação da empreitada (deliberação nº 8263 de 17/08/2009);
 - Consignação (26/11/2009);
 - Recepção Provisória: 02/02/2010 (deliberação nº 633 15/02/2010);
 - No final de 2010: Empreitada concluída, falta a aprovação da revisão de preços e a conta final da empreitada
 - Colaborou-se na Fiscalização de Obra, com o Gabinete de Apoio às Freguesias, das Infra-estruturas Eléctricas, Telefónicas/Informática e Climatização.
 - Despesa realizada e paga no valor de 48.385,87 €.

Código G.O.P.: 04 003 2002/28 – Ludoteca / Biblioteca Infantil

- Em 2010 usufruíram de actividades organizadas pela Biblioteca Infantil/Ludoteca 10.594 crianças. Destas, 6.439 utilizaram individualmente o serviço de consulta de presença, 2.490 visitaram a biblioteca integradas em 125 grupos escolares e 1.665 assistiram a sessões de cinema, espectáculos de teatro ou participaram em oficinas que tiveram lugar fora do espaço da biblioteca. Estando os livros, jogos e brinquedos em livre acesso, não se contabiliza a sua utilização pelas crianças, preferindo-se a média de 1 leitor = 1 documento.
- O serviço de empréstimo da Biblioteca Infantil foi utilizado por 5.389 crianças, que requisitaram 19.745 documentos.
- Tal como nos anos anteriores, a Biblioteca Infantil/Ludoteca realizou ao longo do ano diversas actividades de animação na área do livro e da leitura, com destaque para a hora do conto. Com estas actividades pretendeu-se divulgar a diversidade e a qualidade do património bibliográfico destinado ao público Infanto-Juvenil e promover a descoberta de outras culturas, quer através das suas tradições orais quer através das obras dos seus autores e ilustradores.
- Actividades de animação para todos os públicos:
 - Exposições bibliográficas
 - ◆ 15 a 19 de Fevereiro de 2010: Carnaval 5 a 12 de Março de 2010: Obras de Luísa Ducla Soares
 - ◆ 30 de Março a 22 de Abril: Obras de Ana Saldanha
 - ◆ 23 de Abril a 31 de Maio de 2010: Versões da História do Capuchinho vermelho, assinalando o Dia Mundial do Livro.
 - ◆ 1 a 30 de Junho de 2010: Autores galardoados com o Prémio Andersen, celebrando o Dia Mundial da Criança.
 - ◆ 14 a 30 de Setembro de 2010: Regresso às aulas
 - ◆ 1 a 8 de Outubro de 2010: Livros com Música (assinalando o Dia Mundial da Música)
 - ◆ 11 a 23 de Outubro de 2010: Contos e actividades de Outono, em complemento do programa de horas do conto "Contos de Outono"
 - ◆ 25 de Outubro a 6 de Novembro de 2010: Dia das bruxas
 - ◆ 2 de Dezembro de 2010 a 6 de Janeiro de 2011: Contos e actividades de Natal
 - Outros
 - ◆ "Mais tempo para ler este verão" (15 de Julho a 15 de Setembro) Esta iniciativa abrangeu todos os utilizadores do serviço de empréstimo de livros, quer os da Biblioteca Infantil quer os do serviço Geral e consistiu no alargamento do prazo de empréstimo de 14 para 28 dias e na possibilidade de requisitar 6 livros em vez de 5.
- Actividades de animação dirigidas ao público escolar:
 - Sessões de cinema: Ao longo do ano de 2010 organizaram-se 16 sessões de cinema destinadas ao público escolar, nas quais foram apresentados 8 filmes infantis. Esta actividade teve lugar na Sala Polivalente e teve a participação de 796 crianças.
 - Um bolso cheio de Histórias (1 de Fevereiro a 12 de Março de 2010). Foi um programa destinado a pré-leitores, centrado em técnicas diversificadas de transmissão oral de contos, destinado a alunos do pré-escolar dos 3 aos 5 anos de idade. Participaram nesta actividade 750 crianças, integradas em 33 grupos escolares.
 - Histórias para puxar pela cabeça (1 de Fevereiro a 12 de Março de 2010). Programa de contos que propõem a resolução de enigmas destinado a alunos do 1.º ciclo do ensino básico. Participaram nesta actividade 324 crianças, integradas em 14 grupos escolares.
 - O que contam as plantas (19 de Abril a 15 de Junho de 2010). Este programa assinalou o Dia Internacional do Livro e dos Direitos de Autor (23 de Abril) e foi baseado em contos tradicionais africanos e da América do Norte. Destinou-se a alunos do ensino pré-escolar e do 1.º ciclo do ensino básico. Participaram nesta actividade 619 crianças, integradas em 35 grupos escolares.
 - Danças com livros (20 e 27 de Abril de 2010). O grupo de teatro "Encerrado para Obras" realizou 2 representações desta peça de teatro infantil na Feira do Livro de Coimbra. A Biblioteca Infantil/Ludoteca divulgou a iniciativa junto das escolas, efectuou as marcações dos grupos escolares e encarregou-se do seu acolhimento. Participaram nesta actividade 354 crianças,
 - Desenhar e contar (20 de Setembro a 15 de Outubro de 2010). Esta técnica de transmissão oral foi a base de um programa de contos destinado a alunos do ensino pré-escolar e do 1.º ciclo do ensino básico. Participaram nesta actividade 505 crianças, integradas em 24 grupos escolares.
 - 100 anos de Leo Lionni (29 de Novembro de 2010 a 12 de Fevereiro de 2011). Assinalou-se o centenário do nascimento deste autor e ilustrador com um programa de animação de leitura baseado na sua obra. Esta actividade destinou-se a alunos do pré-escolar e do 1.º ciclo do ensino básico a partir dos 4 anos de idade. Participaram 49 crianças, integradas em 4 grupos escolares.

- Actividades de animação destinadas a utentes individuais:
 - Histórias de algeibra (26, e 28 de Janeiro e 1 e 6 de Fevereiro de 2010). Foi um programa destinado a pré-leitores, centrado em técnicas diversificadas de transmissão oral de contos. Apresentou 3 conjuntos de contos, um destinado a crianças de 3 anos e acompanhantes e dois dirigidos a crianças de 4 e 5 anos e acompanhantes. Realizaram-se 4 horas do conto, nas quais participaram 38 crianças
 - Contos em Família (9, 11, 13, 19 e 20 de Março de 2010): Esta actividade o Dia do Pai e incluiu 5 programas de contos, dois destinados a crianças de 3 anos acompanhadas pelos pais, dois destinados a crianças de 4 e 5 anos acompanhadas pelos pais e um destinado a crianças dos 6 aos 9 anos. Participaram 47 crianças.
 - Histórias para Puxar pela cabeça (31 de Março de 2010): Programa de contos com resolução de enigmas destinado a crianças a partir dos 6 anos, seguido de oficina de trabalhos manuais. Participaram 10 crianças.
 - Dia Mundial do livro e dos direitos de Autor (23 de Abril de 2010): A biblioteca infantil participou nas actividades com que a Biblioteca Municipal assinalou a data, realizando duas horas do conto, uma para crianças de 3 a 5 anos e acompanhantes e outra para crianças a partir dos 6 anos. Participaram 44 crianças.
 - Dia da Mãe (30 de Abril de 2010): Realizou-se uma hora do conto para comemorar a data, destinada a pré-leitores e acompanhantes, que teve 11 participantes.
 - Histórias da Floresta (5, 7, 11, 14 e 18 de Maio de 2010). Este foi o tema comum a 5 programas de contos dirigidos a pré-leitores e seus acompanhantes, dois dos quais destinados a crianças de três anos e três a crianças de 4 e 5 anos de idade. Realizaram-se seis horas do conto, nas quais participaram 54 crianças.
 - Dia Mundial da Criança (1 e 2 de Junho de 2010): Duas horas do conto para pré-leitores (uma para crianças de 3 anos e outra para crianças de 4 e 5 anos) assinalaram a data. Foram apresentadas obras de autores galardoados com o Prémio Andersen. Participaram 10 crianças e respectivos acompanhantes.
 - Programa de Leitura de Verão (112 de Julho a 18 de Setembro de 2010): Esta foi a décima edição do Programa de Leitura de Verão. Os objectivos desta actividade, plenamente atingidos, são a promoção da leitura durante o período de férias escolares e a divulgação do serviço de empréstimo domiciliário de livros infanto-juvenis. Tal como nas edições anteriores, este programa permitiu que muitas crianças se tornassem utentes regulares do serviço de empréstimo. Os participantes tinham de ler um mínimo de três livros durante o período de duração deste programa, recebendo em troca um pin de participação e ficando com o seu nome no quadro de honra do programa. Houve também brindes para os que ultrapassaram os objectivos mínimos propostos. Cumpriram os objectivos do programa 210/XXX leitores, que requisitaram 5286 documentos.
 - Oficinas de contos – Contos com sentimentos (20 de Julho a 16 de Setembro de 2010): Durante as férias escolares, realizou-se um programa de horas do conto seguidas de oficinas de trabalhos manuais que tiveram os sentimentos como tema. Esta actividade destinou-se a crianças a partir dos 6 anos. Realizaram-se 18 oficinas, nas quais participaram 216 crianças.
 - Contos em Setembro (14, 16, 22 e 29 de Setembro, 1, de Outubro de 2010). Dirigido a crianças dos 3 aos 9 anos, esta série de horas do conto apresentou álbuns ilustrados de autores contemporâneos. Foram apresentados 5 programas distintos, três destinados a crianças de 4 e 5 anos e acompanhantes (um dos quais com duas sessões), um dirigido a crianças de 3 anos, acompanhadas por um adulto e um para crianças dos 6 aos 9 anos. Assistiram 35 crianças.
 - Contos de Outono (19, 20, 28, 29 e 20 de Outubro, 4 e 6 de Novembro de 2010): O Outono foi celebrado com 7 programas de contos, destinados a crianças dos 3 aos 9 anos de idade: dois para crianças de 3 anos e acompanhantes, três para pré-leitores de 4 e 5 anos e respectivos acompanhantes e um dirigido a crianças dos 6 aos 9 anos. Participaram nestas actividades), “Um pouco de medo”, (2 sessões) e “Um nininho de medo”, para. Esta actividade teve 75 participantes.
 - Contos em Dezembro (1,4, 15, 18, 21 e 28 de Dezembro de 2010): Como é habitual, histórias e oficinas de contos para crianças dos 3 aos 9 anos assinalaram o Natal na Biblioteca Infantil. Apresentaram-se 5 programas distintos de contos, dois para crianças de 4 e 5 anos e acompanhantes, um para crianças de 3 anos e acompanhantes e dois, complementados por oficinas de trabalhos manuais para crianças dos 6 aos 9 anos. Participaram 59 crianças.
- Acção 6: Aquisição Livros para Acções Externas Infan. ATL, IPSS
 - Aquisições no valor de 819,75€.

Código G.O.P.: 04 003 2002/29 – Prémio Literário Miguel Torga/Cidade de Coimbra (Bienal)

- Realização de mais uma edição deste prémio literário tendo sido galardoado o escritor Manuel Pereira da Costa (Manuel Córrego) com a obra Perpétuas-roxas e o lá de Schumann: camiliana e outros contos.
- A entrega do prémio decorreu durante as Festas da Cidade a 4 de Julho.
- Pela primeira vez, e no cumprimento do novo Regulamento, foi atribuída a menção honrosa ao romance “O homem que fazia círculos” do escritor António Galrinho.
- Acção 1: Aquisição de serviços
 - Pagamento de honorários aos elementos do júri no valor de 1.650,00€.
- Acção 2: Publicidade
 - Divulgação do concurso na comunicação social 135,00€.
- Acção 3: Atribuição do prémio
 - Prémio no valor de 5.000,00€.

Código G.O.P.: 04 003 2002/30 – Imagoteca de Coimbra

- A Imagoteca tem a seu cargo o acervo fotográfico existente na Biblioteca Municipal, que se traduz no espólio de Fernando Marques “O Formidável”, bem como num conjunto de pequenos fundos fotográficos, nomeadamente doações feitas quer por fotógrafos quer por pessoas anónimas.
 - Passando por um processo paralelo de inventariação, catalogação, indexação e tratamento informático, estas imagens são inseridas numa base de dados, com a finalidade de serem disponibilizadas ao público.
 - Neste último ano foram tratadas 4.266 espécies fotográficas (limpeza, organização e seriação das séries), estando neste momento 28.316 imagens disponíveis para consulta.

- Ao longo deste ano esteve a cargo deste serviço o tratamento técnico do fundo fotográfico pertencente ao espólio Miguel Torga – Base IMAGTORG
- Esta base contém neste momento 805 imagens devidamente catalogadas e indexadas disponíveis para consulta.
- Durante este ano foram feitas neste serviço 402 requisições e cedidas 4.598 imagens.
- Para além do normal funcionamento a Imagoteca prestou apoio a diversas actividades desenvolvidas quer pela Biblioteca Municipal quer pelos diversos serviços do Departamento de Cultura:
 - ◆ Conversas ao fim da tarde – Fotografar, fazer tratamento e disponibilização das imagens
 - ◆ Turismo de Coimbra - Digitalização de conjunto de diapositivos
 - ◆ Apoio à Câmara municipal de Grândola – cedência de exposição
 - ◆ Apoio à Câmara Municipal da Guarda – cedência de exposição
 - ◆ Apoio a palestra de Carlos Santarém Andrade – República 100 anos
 - ◆ Apoio a palestra de Carlos Santarém Andrade – República em Coimbra
 - ◆ Colaboração na Agenda 2011
- Acção 3: Aquisição molduras e outros materiais
 - Despesa realizada e paga com aquisições diversas no valor de 4.517,31€.

Código G.O.P.: 04 003 2002/31 – Colóquios, Exposições e Comemorações Diversas

- Acção 2: Aquisição de Serviços Diversos
 - Despesa realizada e paga no valor de 1.000€.

Código G.O.P.: 04 003 2002/32 – Fonoteca de Coimbra

- De 6 a 30 de Setembro procedeu-se à mudança de instalações para um novo espaço anteriormente ocupado pelo Exploratório da Universidade de Coimbra, situado na subcave junto ao Jardim da Sereia. Este novo espaço permitiu a reestruturação deste serviço que, tendo passado a integrar a videoteca, recebe agora a denominação de Serviço de Audiovisuais da Biblioteca Municipal de Coimbra.
- Foi editado o catálogo da exposição “Capas Raras de Vinil” de 2009.
- Celebrou-se o Dia Mundial da Música a 1 de Outubro com uma exposição de “Capas Raras de Vinil - música jazz”, na Galeria Pinho Dinis, produzida a partir do espólio proveniente da RDP. O espectáculo reuniu nessa galeria cerca de 40 espectadores.
- Continuou-se o tratamento técnico dos fonogramas adquiridos no ano em curso, designadamente, catalogação, indexação, classificação e inserção na base de dados, tendo em vista a sua fruição pelos utilizadores deste serviço, tendo entrado os seguintes registos:

Registos bibliográficos	2010	Total na base em 31.12.2010
Base RDP	590	10.429
Base Fonoteca	238	8.256

- Acção 2: Aquisição de espólio/DVDs/CDs
 - Aquisição de Cds no valor de 2.887,84€.
- Acção 3: Aquisição de bens
 - Aquisição de pastas arquivadoras de CDs à Culturalis & Borgeaud pelo valor de 720,00€.
 - Aquisição de etiquetas identificadoras autocolantes à Coimpack pelo valor de 860,46€.
- Acção 7: Aquisição de serviços de natureza cultural
 - Pagamento de serviços pelo espectáculo realizado a 1 de Outubro Dia Mundial da Música, pelo valor de 600,00€.

Código G.O.P.: 04 003 2002/268 – Edição de obras

- Lançamento do vol. XLI do Arquivo Coimbrão a 16 de Março, com apresentação da Profª Drª Regina Anacleto
- Acção 1: Publicação do Arquivo Coimbrão
 - Despesa realizada e paga no valor de 5.774,40€.

Código G.O.P.: 04 003 2003/202 – Feira do Livro de Coimbra

- A Feira do Livro tem lugar em Coimbra desde 1984, com o objectivo de promover o gosto pela leitura, criando condições para a fruição da criação literária, científica e artística e a valorização do indivíduo e da identidade cultural.
- A notoriedade deste certame tem ultrapassado largamente as fronteiras concelhias, projectando-se como um acontecimento cultural de âmbito regional e inclusive nacional. Tal como aconteceu nas edições dos anos anteriores, à vertente exposicional forte, com a presença de editoras, aliou-se uma programação cultural, da qual se destacaram os debates com autores, sessões de autógrafos, recitais de poesia, palestras, oficinas de encadernação ao vivo e diversos espectáculos.
- Realizou-se na Praça da República, de 16 de Abril a 02 de Maio. A escolha do local, prendeu-se com o facto de ser um lugar estratégico na cidade, onde os visitantes ocorrem com extraordinária afluência, sendo pois o núcleo da cidade, dos estudantes, e do público em geral.
- Apoio logístico solicitado: pedido de licenças gratuitas de espaço e de ocupação da via pública, autorização para a colocação de suportes publicitários e cedência de mupis para divulgação do evento, montagem de quadro eléctrico, equipamento sonoro, cedência e ornamentação da tenda (plantas), contentores de lixo, etc.

- O modelo organizativo desta edição da Feira do Livro foi ligeiramente distinto do utilizado nas edições anteriores, além da parceria com a ARCADIA – Associação de Livreiros de Coimbra associou-se, também, na qualidade de parceiro estreade, a TC – Turismo de Coimbra, E.M.
- O certame recebeu o apoio de outras entidades, que se associaram, também, pela primeira vez, à iniciativa, designadamente, a Fundação INATEL – Agência de Coimbra, a Universidade de Coimbra (através da Faculdade de Letras e da Imprensa da Universidade de Coimbra), assim como as Juntas de Freguesia do Botão e da Sé Nova.
- O CEARTE (Centro de Formação Profissional do Artesanato) constituiu, ainda, uma outra entidade que se estreou no apoio à iniciativa, sendo a entidade responsável pelo atelier de ilustração (com duas sessões: uma dedicada ao público infanto-juvenil; outro dedicado ao público adulto) e pelas demonstrações/oficinas de encadernação.
- Do serviço de Encadernação da Biblioteca Municipal de Coimbra, da Faculdade de Letras da Universidade de Coimbra e da dupla Maria Silva & Ana Silva pela realização, respectivamente, de oficinas de Encadernação, Douramento de livros e Restauro do Livro Antigo. Estas foram, de resto, demonstrações ao vivo que constituíram um dos factores inovadores da edição 2010 da Feira do Livro e que muito foram apreciados pelos visitantes.
- Participaram na maior exposição de livros anual da cidade 177 editoras nacionais (sócios da Arcádia com estabelecimento ou representação na cidade de Coimbra.
- Estiveram em exposição muitas centenas de títulos de livros, distribuídos por 41 expositores, onde se inclui um da Câmara Municipal de Coimbra, este último, com o intuito de promover/vender as publicações editadas e/ou apoiadas pelo Município, de cujo volume de vendas resultou uma receita total no valor de 2.293€.
- Relativamente aos níveis de afluência de público verificou-se, nitidamente, um aumento significativo de visitantes, comparativamente a edições anteriores. Contribuíram, para o aumento dos níveis de adesão de público algumas das iniciativas pontuais da programação, que trouxeram à Feira personalidades que marcam uma forte influência (nacional e, mesmo, internacional), em áreas tão diversas como a Ciência, a Literatura, a Política, o Jornalismo, etc.). São disso exemplo nomes como os de Carlos Fiolhais, Marcelo Rebelo de Sousa, José Manuel Mendes, Beatriz Pacheco Pereira, Luís Reis Torgal, Margarida Pedroso Lima, Mário Zambujal, Manuela Delile ou Regina Rocha, que protagonizaram diferentes e enriquecedores momentos no recinto.
- O certame integrou, também, outro tipo de programação paralela:
 - Tertúlias, sob temáticas como:
 - ◆ “Livros, Trovas e Baladas: a literatura de combate publicada nos anos 60”;
 - ◆ “Como era a vida na Terra” (no âmbito do Dia Mundial da Terra);
 - ◆ A República (no âmbito das Comemorações do Centenário da Implantação da República);
 - ◆ O jornalismo;
 - ◆ “Aquilino Ribeiro, um escritor regionalista?”, no âmbito do 125º Aniversário do Nascimento do escritor;
 - ◆ O futuro do livro.
 - Conferências:
 - ◆ O “Centenário do Jardim-Escola João de Deus”, por António Manuel Vilhena;
 - ◆ “500 Anos do Nascimento de Fernão Mendes Pinto”, a cargo de Manuel Carraço, da Câmara Municipal de Montemor-o-Velho;
 - ◆ “Manuel da Silva Gaio”, por José Seabra Pereira;
- Mereceram, ainda, uma atenção especial a Língua e a Palavra portuguesas, através de intervenções breves sobre a escrita e a leitura, que abordaram temáticas como:
 - “Cuidado com a Língua”;
 - e “Trabalhar as Palavras”.
- No decorrer da Feira houve as habituais sessões de autógrafos e lançamento de livros, designadamente, títulos como:
 - A “Associação Académica – Secção de Fotografia”;
 - “Sívio Lima e o Desporto”, edição da Imprensa da Universidade de Coimbra;
 - “Envelhecimentos”, de Margarida Pedroso Lima;
 - “Portugal e Itália. Relações Diplomáticas (1943 – 1974);
- A animação marcou uma forte presença no evento, com espectáculos diários, que contaram com a participação e alunos do Conservatório de Música de Coimbra, Tuna Académica da Universidade de Coimbra, Coro do Instituto Superior de Engenharia de Coimbra, Orquestra de Sopros de Coimbra, António Ataíde (interpretação de canções de intervenção), Grupo Fonte da Pipa; Associação Cultural de Música e Teatro Arte à Parte, entre outros.
- Destaque, ainda, para a programação que assinalou efemérides como o Dia da Terra (com a tertúlia subordinada ao tema “Como era a vida na Terra”), o Dia Mundial da Dança (com a realização de um workshop de Dança), o Dia da Mãe (com o grupo infantil “Heróis da Música”), o Dia Mundial do Livro e do Direito de Autor (com acções variadíssimas) e a Revolução de 25 de Abril (com o concerto a cargo de duas filarmónicas da Região e o concerto intitulado “Cantos da Liberdade, Canções de Abril”, com leituras e multimédia).
- O público infanto-juvenil assistiu a momentos que lhe foram especialmente dedicados, designadamente:
 - o atelier de ilustração, pelo CEARTE;
 - um final de tarde com espectáculo de Magia;
 - teatro infantil, a cargo do “Encerrado para Obras”;
 - uma sessão de contos, pela Camaleão/Associação Cultural;
 - um concerto, pelos “Heróis da Música”.
- A Poesia marcou, também, presença, através de sessões de Poesia protagonizadas por:
 - Companhia de Teatro A Escola da Noite;
 - Oficina de Poesia da Faculdade de Letras da Universidade de Coimbra;
 - Aurelino Silva (sobre Miguel Torga e José Régio);

- Inédito, nesta edição, foi a iniciativa designada “Trabalhar as Palavras”, um convite aos cidadãos em geral para lerem, informalmente, no recinto da feira, extractos de obras adquiridas na Feira ou de um qualquer livro de que se fizessem acompanhar.
- Durante o certame, estiveram patentes ao público duas exposições:
 - de capas de discos vinil;
 - de Ex-Libris, “Este livro é meu e dos meus amigos”;
- No campo da Promoção/divulgação da iniciativa, a criação da imagem da edição 2010 da Feira do Livro, assim como a respectiva concepção/impressão de todo o material gráfico para efeitos de distribuição, foi da responsabilidade da ARCÁDIA
- Executaram-se, os seguintes meios impressos:
 - cartazes em formato mupi;
 - flyers;
 - publicação de anúncios na Imprensa escrita Local/Regional.
- Deliberação n.º 881 de 15/03/2010
- Colaborou-se com esta actividade executando todas as infra-estruturas eléctricas e de ar condicionado, bem como alimentando os sistemas de iluminação contratados.
- Acção 1: Apoio à Associação de Livreiros
 - Apoio financeiro à Associação de Livreiros no valor de 25.000,00€.
- Acção 2: Aluguer de tenda
 - Aluguer de tenda para a realização da Feira do Livro e posterior utilização pela Feira de Artesanato de Coimbra, (utilização da tenda entre 16 de Abril e 2 de Maio) - despesa com aluguer da tenda, no valor de: 9.825,60€.
 - Despesa realizada e paga no valor de 22.825,60€.
- Acção 3: Aquisição de serviços (cachet’s)
 - Despesa realizada e paga no valor de 2.095,00€.

Código G.O.P.: 04 003 2004/35 – Prémio Edmundo Bettencourt da Canção Coimbrã (bienal)

- Realização de mais um Prémio Edmundo Bettencourt da Canção Coimbrã não tendo sido atribuído o prémio por decisão do Júri.
- Edição do CD Coimbra a 4 mãos de Jorge Tuna e Durval Moreirinhas com lançamento para 2011.
- Acção 2: Edição CD e material gráfico
 - Despesa comprometida no valor de 1.664,06€.
- Acção 3: Publicidade
 - Divulgação do concurso na comunicação social no valor de 486,00€.

Código G.O.P.: 04 003 2005/16 – Rede de Bibliotecas Escolares (Acordos de Colaboração)

- A Rede de Bibliotecas Escolares de Coimbra decorre da adesão em 2004 ao Programa Nacional de Rede de Bibliotecas Escolares, na sequência de Acordos de Colaboração assinados com a Autarquia para a criação/instalação de bibliotecas escolares nas escolas do 1º ciclo do Município. Neste momento tem onze bibliotecas escolares integradas (Almalaguês, Vendas de Ceira, Ribeira de Frades, Taveiro, Casais, Eiras, Coselhas, Quinta das Flores, Norton de Matos, Solum e S. João do Campo, dez com o fundo documental tratado e integrado na base SABE da BMC e perfeitamente organizadas e a de S. João do Campo, integrada em 2010, em fase de aquisição quer do fundo documental quer do mobiliário e equipamento (candidatura aprovada em 2010).
- O Programa Nacional Rede de Bibliotecas Escolares, tem como objectivo apoiar financeiramente as escolas que em parceria com a DREC e a Autarquia apresentam as suas candidaturas à Rede e que reúnam para o efeito os requisitos exigidos pelo Programa. O apoio concretiza-se na atribuição de fundos para aquisição de mobiliário e equipamento e fundos documentais adequados à faixa etária. Para consolidação da rede concelhia, a Autarquia criou o SABE (Serviço de Apoio às Bibliotecas Escolares) que faz a articulação com as escolas do concelho e relativamente às EB1s que integram a rede, gere e trata tecnicamente todo o fundo documental adquirido, organiza as bibliotecas escolares e promove actividades de promoção da leitura com base num Plano de Actividades Anual que envolve para além destas, todas as outras escolas dos diferentes ciclos de ensino, bem como actividades formativas na área da biblioteconomia.
- A Rede Concelhia de Bibliotecas Escolares através do SABE, faz igualmente a gestão do PNL, adquire e trata os livros recomendados por este Programa Nacional de Leitura, tendo em conta o montante estimado no protocolo assinado em Março de 2007. Dos livros adquiridos em 2010 uma parte está já tratada e disponível na base SABE da BMC, encontrando-se os livros já nas escolas e em circulação, cumprindo assim as orientações do PNL para a leitura orientada. Outra parte está em fase de tratamento.
- As actividades dinamizadas:
 - “Calendário poético on-line a ler+ poesia (de homenagem a Manuel da Silva Gaio). Todas as escolas prepararam mini-antologias poéticas de homenagem a este poeta. Cada dia do calendário é carregado com um poema alusivo, num total de 365.
 - “Poemas soltos - concurso de poesia” - Acção desenvolvida para comemorar o Dia Mundial da Poesia, 21 de Março. Foi dirigido a todas as escolas do 1º ciclo do concelho de Coimbra (cerca de 80), ao 3º e 4º anos de escolaridade. Foi um concurso desenvolvido por fases e sujeito a um regulamento próprio. Participaram 1.900 alunos. Os premiados receberam certificados e foram feitos marcadores alusivos. Esta actividade não teve custos para o Município.
 - “Encontro com a autora Luísa Ducla Soares” – Para comemorar a Semana da Leitura foi convidada a autora de literatura infanto/juvenil Luísa Ducla Soares para um encontro com alunos do 2º ciclo de todas as escolas do concelho de Coimbra (9 agrupamentos-EB2.3), dia 4 de Março. Foram feitos diplomas de participação, marcadores, flyers e posters divulgativos. Participaram 250 alunos e professores. Esta actividade não teve custos para o Município atendendo a que o escritor veio gratuitamente.

- “Encontro com o autora Ana Saldanha – Para comemorar o Dia Mundial do Livro, foi convidada a autora de literatura juvenil Ana Saldanha para um encontro com alunos do 3º ciclo no Dia Mundial do Livro - 23 de Abril. Participaram 300 alunos e não teve custos para o Município.
 - “Comemoração do Centenário da Implantação da República Portuguesa” – Foi lançado um desafio a todas as escolas do concelho de Coimbra desde os Jardins-de-infância ao ensino secundário para trabalharem este tema e apresentarem trabalhos alusivos, o que culminou na exposição “Viva a República! Um olhar das escolas...100 anos depois” que decorreu em Maio na Galeria Pinho Dinis. Não teve custos acrescidos para a Autarquia, tendo participado 2.000 alunos e professores. Alguns dos trabalhos foram oferecidos à BMC.
 - “Ciclos de palestras sobre o Centenário da República” (sem custos para o Município):
 - ◆ Conferência com o Prof. Amadeu Carvalho Homem – “ Os símbolos da República “, dia 17 de Maio na Sala Francisco de Sá de Miranda. Foi dirigida aos alunos do secundário. Participaram 70 alunos.
 - ◆ Conferência com a Prof.ª Irene Vaquinhas – “ A cidadania feminina: da revolução Francesa de 1789 à 1ª República de Portugal “, dia 27 de Maio na Sala Francisco de Sá de Miranda. Participaram 80 alunos do secundário.
 - ◆ Conferência com o Prof. Augusto Monteiro “ Os manuais escolares na 1ª República”, dia 7 de Outubro, na Sala Francisco de Sá de Miranda. Participaram 70 alunos do ensino secundário.
 - ◆ Conferência com o Prof. António Pedro Pita –“ A Arte e a República”, dia 14 de Outubro na Sala Francisco de Sá de Miranda. Participaram 60 alunos do ensino secundário.
 - “Bicentenário do nascimento do escritor Alexandre Herculano”. Actividade de articulação interdisciplinar. A proposta foi a de leitura do conto “ O Bispo Negro “ de Alexandre Herculano e posterior ilustração do mesmo. Resultou numa exposição temática comemorativa dos 200 anos do nascimento deste escritor português. Participaram 100 alunos. Os trabalhos circulam agora pelas escolas do concelho.
 - “Festa das Rosas. Actividade plástica com o objectivo de associar a comunidade educativa às festas da cidade, homenageando a padroeira de Coimbra. Com base no levantamento de tradições e histórias locais, foi proposta a ilustração de 17 estruturas em forma de rosa gigante, expostas durante as Festas da Cidade a 4 de Julho junto ao pólo de leitura Ler ao Cubo no parque verde do Mondego. Participaram directamente 200 alunos e teve para a Autarquia o custo das estruturas distribuídas às escolas da rede concelhia para concretização do objectivo.
 - “Vamos viver o Natal – concurso postal de Natal” – Esta actividade foi proposta a todas as escolas desde os jardins-de-infância ao ensino secundário. Teve regulamento próprio e decorreu em várias fases: a nível de escola e Biblioteca Municipal/ SABE. Participaram nas diferentes fases cerca de 1.900 alunos. Foram feitas cartilhas de postais ilustrados de Natal distribuídos aos leitores.
 - “Exposições temáticas”. A Biblioteca Municipal de Coimbra mensalmente apresenta uma exposição temática, concebida e realizada pelos seus serviços. Estas exposições circulam pelas escolas do concelho que fazem para o efeito enquadramentos temáticos e curriculares das mesmas, rentabilizando-se e aproveitando-se os recursos existentes.
 - “Literatura para a infância: um choque estético?”. A acção de formação foi atribuída à BMC no âmbito das Itinerâncias Culturais da DGLB. Realizou-se a 26 de Novembro. Participaram 60 formandos. Foram feitos diplomas de participação. Não teve custos directos para Autarquia.
- Acção 1: Aquisição de mobiliário e equipamento
 - Esta acção destina-se à transferência de receitas do Programa Rede Bibliotecas Escolares (PRBE) para apoiar a aquisição de mobiliário e equipamento das escolas do 1º ciclo com candidaturas aprovadas pelo referido Programa. Em 2010 foi aprovada pelo PRBE a candidatura da EB1 de S. João do Campo (Agrupamento de S. Silvestre) tendo sido transferidos para o Município 5.975,00 da RBE para este efeito.
 - Acção 2: Aquisição de fundos bibliográficos
 - Esta acção destina-se à transferência de receitas do PRBE para apoiar na aquisição de fundos documentais para as escolas do 1º ciclo com candidaturas aprovadas pelo referido programa. Em 2010 foi aprovada pelo Programa Rede de Bibliotecas Escolares a candidatura da EB1 de S. João do Campo (Agrupamento de S. Silvestre) tendo sido transferidos para o Município 4500€ para este fim. Foi proposta a aquisição do fundo documental conforme inf. nº 36913, SGD 605 de 30/09/2010. Esta informação foi cabimentada em 2010 aguardando reforço orçamental em 2011 para desenvolvimento do processo.
 - Acção 3: Renovação dos fundos doc. das BEs
 - Foi proposta a aquisição do fundo documental num valor estimado de 3280€. Está em fase de adjudicação.
 - Acção 4: Execução de material para actividades de animação
 - Execução de material para a “Festa das Rosas – recriação do milagre das rosas “, no valor de 4.993,20€. Foi distribuído pelas escolas da rede concelhia para ilustração alusiva e exposição no parque Verde durante as festas da cidade 2010.
 - Acção 5: Promoção da leitura nas escolas – Plano Nacional de Leitura/Protocolo
 - Foi aprovada a adesão do Município de Coimbra ao Plano Nacional de Leitura, tendo em conta o interesse nacional desta iniciativa e a importância do envolvimento da Autarquia num objectivo comum de elevar os níveis de literacia através da promoção da leitura. Foi assinado um protocolo tendo o Município disponibilizado recursos financeiros para aquisição de livros para as EB1s do concelho. Este fundo após tratamento técnico pela BMC/SABE é entregue nos Agrupamentos que os fazem circular pelas escolas do 1º ciclo para leitura orientada na sala de aula.
 - Acção 6: Equipamento informático
 - Aquisição de equipamento informático para a EB1 de S. João do Campo.

Código G.O.P.: 04 003 2008/130 – Nova Biblioteca e Arquivo Municipal

- Instrumentos de descrição documental on line na página Web da CMC
 - O programa de trabalho desenvolvido no AHMC, em 2010, privilegiou a actualização de instrumentos de descrição documental e sua divulgação junto do público, na página Web da Câmara.
 - Teve como objectivo a actualização do Catálogo do AHMC, permitindo uma consulta alargada a um público mais diversificado.
 - De salientar que desde que os instrumentos de descrição do AHMC (Guia e Catálogo) estão disponíveis on line, desde 2008, aumentou o número de investigadores “externos” à zona de Coimbra, quer portugueses, quer estrangeiros, que consultam e decidem fazer as suas pesquisas com documentos do Arquivo.
 - Desta forma, e nestes últimos anos, o AHMC deixou de ser um mero arquivo local. Graças às novas tecnologias da informação ultrapassou fronteiras físicas e académicas e tornou-se acessível a um público mais vasto e diversificado.
 - Incluíram-se duas novas subsecções: “As Festas da cidade” e “A República”, na página WEB da CMC.

- Na subsecção “Memória do Município” foi actualizada a Composição das Vereações da Câmara Municipal, desde 1834-2010 e a Lista dos presidentes do Município de Coimbra, de 1834-2010. Além da identificação dos autarcas, dão-se indicações complementares, ao investigador, sobre a legislação e códigos administrativos que regulam o poder local, ao longo dessas etapas históricas.
- Movimento da sala de leitura em 2010
 - O AHMC registou, mais uma vez, um movimento significativo, crescendo o volume de requisições e de documentos/unidades de instalação consultados.
 - A estatística de movimento da sala de leitura para os meses de Janeiro a Dezembro de 2010, revela a saída de cerca de 2 418 documentos/unidades de instalação, para 623 requisições de consulta verificadas, que nem o período de encerramento do serviço fez diminuir, revelando um aumento em relação aos anos anteriores, 2008 (794 documentos/unidades de instalação/521 requisições de consulta); 2009 (1923 documentos/unidades de instalação/530 requisições de consulta).
 - Com efeito, o AHMC esteve encerrado desde 9 de Setembro até 8 de Outubro de 2010, reabrindo a 11 de Outubro no novo espaço destinado à consulta, conforme previsto.
 - Registou-se também este ano a presença de investigadores estrangeiros.
- Visitas de estudo
 - Embora as condições em que o AHMC se encontrava até Outubro de 2010, fossem difíceis para poder receber visitas de estudo, devido à exiguidade das suas instalações, o Arquivo não deixou de receber solicitações de vários organismos. A solução encontrada foi a requisição de uma sala no espaço da Casa da Cultura e a apresentação de um power point sobre o arquivo aos participantes intitulado “Visitas de estudo ao AHMC” preparado para esta finalidade.
- Conservação do património documental
 - Foi retificada a série documental da Correspondência Recebida, e reacondicionada em novas caixas e etiquetada a última incorporação do Arquivo Geral. Prosseguiu a organização da documentação, da Comissão de Iniciativa e Comissão Municipal de Turismo atribuindo-lhe cotas topográficas definitivas.
 - Melhoraram as condições de instalação da documentação acumulada no anterior espaço da sala de leitura. Com a sala nova mais ampla e com um ambiente mais estável, os documentos, sobretudo os desenhos e plantas, em papel, de grandes dimensões e formatos e os exemplares em pergaminho ficam melhor preservados.
- Divulgação e programação cultural
 - Seminário Arquivo Municipal: um serviço para o cidadão
 - ◆ Foi realizado em 18 de Fevereiro de 2010 um Seminário em torno do tema do Serviço de Arquivo num Município.
 - ◆ O seminário foi frequentado activamente por 168 participantes, ultrapassando largamente as expectativas.
 - ◆ Foram oferecidas duas publicações: o Inventário da Documentação de Turismo do AHMC, por trabalho de estágio profissional desenvolvido no AHMC em 2003/4, editado em 2008, pela CMC/Dep. Cultura; e as Actas do Ciclo de Conferências, Archivum et Jus.
 - ◆ O programa das conferências foi acompanhado de uma mostra documental, baseada na exposição Símbolos do Poder Municipal, organizada pelo AHMC, em 2008.
 - Conferências, trabalhos e apresentações sobre o AHMC
 - ◆ No âmbito do Seminário de Arquivos Municipais apresentou-se uma conferência “Arquivo Histórico, ou Arquivo Municipal?”, onde se apresentava a situação do Arquivo Histórico do Município, e o trabalho que desde 1994 até 2009 aí se realizara, dando-se conta das várias iniciativas que se desenvolveram: exposições e edições do Arquivo.
- O AHMC ocupa desde Outubro de 2010 uma sala de maiores dimensões, onde foi possível instalar melhor o serviço. Este espaço ficou disponível com a saída da Fonoteca, para as instalações do Exploratório, sediado na Casa da Municipal da Cultura até 2008. Por decisão superior reverteu esse espaço para o AHMCoimbra.

Código G.O.P.: 04 003 2008/131 – Biblioteca e Arquivo

- Serviço de Leitura, Referência, Atendimento (apoio ao utilizador) e Empréstimo Domiciliário
 - A BMC tem mantido o volume de empréstimos de livros para adultos (23.872) e infanto-juvenis (19.745), notando-se um ligeiro decréscimo em relação ao ano anterior.
 - O fundo geral continua a ser mantido quase exclusivamente pelo Depósito Legal (15.986 volumes) e, assim, limitado à produção editorial do país. O volume de aquisições continuou a ser insignificante (66), falha que se reflecte na oferta de “novidades” aos leitores. O empréstimo de documentos audiovisuais (14.867) apresenta um acentuado decréscimo em relação a 2009 (23.280) que pode ser devido à crescente oferta e disponibilização de filmes e de música pela Internet e, ainda, ao reduzido número de aquisições (115) por comparação com o ano anterior (543). Em parte, atribuímos a causa a deslocalização deste serviço para um local de fraca visibilidade e distante dos restantes serviços da BMC. Foi criado o serviço de audiovisuais que passou a integrar a Fonoteca e a Videoteca à semelhança do que acontece nas outras Bibliotecas de Leitura Pública.
 - A consulta local de livros para adultos (9.031) e infanto-juvenis (8.929) teve um significativo decréscimo em relação a 2009. Já a consulta local de periódicos (7.817) revelou uma ligeira subida, embora tivesse registado nos últimos anos uma diminuição da procura que pode dever-se a vários factores, entre os quais a disponibilização electrónica do Diário da República, bem como dos jornais locais.
 - Exposições:
 - ◆ Janeiro a Fevereiro: Soeiro Pereira Gomes
 - ◆ De 10 de Fevereiro a 6 de Março: Xutos e Pontapés
 - ◆ De 8 a 24 de Março: Um charme de mulher
 - ◆ 26 de Março a 19 de Abril : O Bispo Negro de Alexandre Herculano
 - ◆ 12 a 31 de Abril (Galeria Pinho Dinis): Prémio Nacional de Ilustração
 - ◆ 23 de Abril a 14 de Maio: Dos Livros de Manuel da Silva Gaio
 - ◆ Feira do Livro: exposição de ex-libris da colecção Palhê da Silva, denominada “VER/LER”;
 - ◆ 17 de Abril a 7 de Maio (Galeria Pinho Dinis): Viva a República
 - ◆ 8 a 20 de Junho: A propaganda republicana em Coimbra
 - ◆ 21 de Junho a 31 de Julho: Evocação de José Saramago
 - ◆ 1 de Agosto a 30 de Setembro: Uma gota de sangue português
 - ◆ 6 de Setembro a 1 de Outubro (Galeria Pinho Dinis): Exposição de capas raras de discos de jazz em vinil
 - ◆ 1 de Outubro a 6 de Dezembro: Letras e Cores, Ideias e Autores da República
 - ◆ 9 de Dezembro até Janeiro de 2011: Mensagem de Fernando Pessoa

- ◆ 17 a 31 de Dezembro (Galeria Ferrer Correia): Artur Paredes
- Conferências, palestras, encontros:
 - ◆ 11 sessões mensais de: À conversa com
 - ◆ Exibição do filme russo "Nós Viemos do Futuro", com apresentação do Dr. Vladimir Pliassov, professor de língua e cultura russa na Faculdade de Letras.
- Sugestões de Leitura:
 - ◆ Sabores de Festa (Dezembro de 2009 a 11 de Fevereiro de 2010)
 - ◆ Leituras com amor (12 de Fevereiro a 22 de Abril de 2010)
 - ◆ Livros com Livros dentro (23 de Abril a 12 de Julho de 2010)
 - ◆ Grandes livros, grande verão 12 de Julho a 14 de Outubro de 2010
 - ◆ Verdes anos: crianças e adolescentes (18 de Outubro a 19 de Novembro de 2010)
 - ◆ Tolstoi & muitos outros (20 de Novembro DE 2010 a 31 de Janeiro de 2011)
- Comunidade de Leitores:
 - ◆ Realizaram-se 12 reuniões da comunidade de leitores, tendo sido debatidas as seguintes obras:
 - ◆ 28 de Janeiro: Seda, de Alessandro Baricco
 - ◆ 25 de Fevereiro: A Insustentável Leveza do Ser, de Milan Kundera
 - ◆ 25 de Março: A queda de um anjo, de Camilo Castelo Branco
 - ◆ 29 de Abril: Se numa Noite de Inverno um Viajante, de Italo Calvino
 - ◆ 27 de Maio: Vinte e Quatro Horas da Vida de uma Mulher, de Stefan Zweig
 - ◆ 24 de Junho: Werther, de Goethe
 - ◆ 29 de Julho: Terra de neve, de Yasunari Kawabata
 - ◆ 2 de Setembro: Memórias póstumas de Brás Cubas, de Machado de Assis
 - ◆ 30 de Setembro: O Amor nos Tempos de Cólera, de Gabriel Garcia Marquez
 - ◆ 28 de Outubro: A Escola do Paraíso, de José Rodrigues Miguéis
 - ◆ 25 de Novembro: Chéri, de Colette
 - ◆ 16 de Dezembro: A Morte de Ivan Ilich, de León Tolstoi, com participação do Dr. Vladimir Pliassov, da Faculdade de Letras
- Outros:
 - ◆ Comemoração do Dia Mundial do Livro (23 de Abril)
 - ❖ Conferência na Feira do Livro sobre Manuel da Silva Gaio pelo Prof. José Carlos da Silva Pereira
 - ❖ Distribuição de rifas com brindes aos utilizadores do serviço de empréstimo
 - ❖ Horário de abertura alargado até às 22.00
 - ◆ Comemoração do Dia Internacional da Mulher (8 de Março)
 - ❖ Palestra no Café Sta Cruz com concerto pelos Be Flat
 - ❖ Exposição de postais c/ figuras femininas de chapéu (col. part. Paulino Mota Tavares)
 - ◆ "Mais tempo para ler este verão": alargamento do prazo de empréstimo de livros na Biblioteca Infantil e no Serviço de Empréstimo de 14 para 28 dias, no período de 15 de Julho a 15 de Setembro, com possibilidade de requisição de 6 livros em vez de 5.
- Serviço de referência por correio electrónico
 - 11 consultas de referência
 - 11 cedências de cópias digitais e empréstimos inter-bibliotecas
 - 3 cedências de cópias digitais do espólio Miguel Torga

– Serviços de Catalogação

- Incluem-se aqui a catalogação de monografias, a catalogação de publicações periódicas, a catalogação do livro antigo, o GHC e os fundos e bibliotecas particulares.
 - ◆ Fundo geral de monografias
 - ❖ O objectivo para o tratamento técnico das monografias foi estabelecido com base no aumento da produtividade. Para o aumento registado contribuiu, sem dúvida, o reforço dos serviços de catalogação com a retirada das funcionárias das substituições no Atendimento e o conseqüente aumento do número de horas de trabalho prestado na catalogação.

Registos bibliográficos	2009	2010
	12.322	16.052

- Gabinete de História da Cidade (GHC)
 - ◆ Carimbagem e elaboração do inventário da correspondência de Manuel da Silva Gaio (2.366 itens)
- Galeria das Doações (Armando Carneiro da Silva)
 - ◆ Os fundos que constituem este espaço são de acesso reservado, tendo sido consultadas 102 monografias e 2 revistas, 20 catálogos de exposições contidos do espólio A.C.S. Total de registos da base de dados Doações em 31.12.2010: 4.233
 - ◆ Ao longo de 2010 a BMC disponibilizou mais uma edição de A POESIA DOS DIAS, concebida como site-calendário poético de homenagem a Manuel da Silva Gaio nos 150 anos do nascimento (*A Poesia dos Dias 2010 - 365 poemas para Manuel da Silva Gaio nos 150 anos do seu nascimento*). Deste modo, proporcionou-se ao público o acesso a um vasto conjunto de conteúdos sobre a vida e obra de Manuel da Silva Gaio e sobre a sua biblioteca pessoal. De salientar o envolvimento das escolas da rede concelhia de bibliotecas escolares na escolha dos "365 poemas" para Manuel da Silva Gaio que alimentaram as folhas do poemário. Tratou-se de uma aposta cujo balanço é muito positivo, por constituir uma forma inovadora de pôr alunos, professores, e internautas a "ler+poesia". Por essa razão, as escolas manifestaram interesse em que a iniciativa tivesse continuidade em 2011. Assim, 2010 foi também ano de preparação de mais uma edição de A Poesia dos Dias - calendário poético online da BMC edição essa que acaba de ser disponibilizada ao público e que tem como título específico deste ano "TODO O TEMPO". À semelhança do que sucedeu em 2010, as escolas continuarão a assegurar a elaboração de mini-antologias de poesia destinadas às folhas do calendário poético, colaborando também numa secção temática intitulada "4 elementos+1" (Ar, Água, Terra, Fogo+Poesia).

Fundos e bibliotecas particulares	Listagem, carimbagem, acondicionamento de documentos (pastas do espólio literário)	Reg. bibliográficos novos + registos completados
Manuel da Silva Gaio	140 documentos	405 + 63

- Biblioteca Miguel Torga
 - ◆ Digitalização do espólio fotográfico (pasta 24);
 - ◆ Catalogação informatizada do espólio fotográfico (pastas 24, 25 e 26);
 - ◆ Criação de 647 registos bibliográficos informatizados de monografias (catalogação, indexação/classificação, digitalização de documentos) na base de dados Torga, que disponibiliza 2.424 registos em 31.12.2010;
- Livro Antigo
 - Projecto “O Livro Científico dos sécs. XVI e XVII no Legado de António Luís de Sousa Henriques Seco”
 - ◆ A BMC apresentou em Março de 2010, no âmbito do concurso anual promovido pela FCG “Projectos de Recuperação, Tratamento e Organização de Acervos Documentais” uma candidatura para conservação, restauro, tratamento e divulgação de parte do acervo documental da Sala de Livro Antigo, intitulada “O Livro Científico dos sécs. XVI e XVII no Legado de António Luís de Sousa Henriques Seco”.
 - ◆ Este projecto, aprovado em 15.06.2010 pelo Conselho de Administração da FCG, foi contemplado com um apoio financeiro no montante de 15.000,00€ tendo sido recebidos 50% desse valor.
 - ◆ Descrição e cronograma das acções:
 - ❖ Abr. e Maio 2010
Localização das obras de LA que integram o fundo geral;
Recolha e acondicionamento provisório da colecção dispersa pelos vários depósitos;
Levantamento preliminar do estado de conservação e identificação da proveniência nos livros de registo.
 - ❖ Jun. e Jul. 2010
Limpeza geral e identificação dos sinais de degradação dos exemplares;
Recolha das fichas catalográficas do catálogo manual;
Definição das rotinas de trabalho e procedimentos.
 - Tratamento técnico

Registos bibliográficos	2010	Total na base
Base Antiqua	48	287

- Apoio ao ensino
 - Orientação de 2 estágios de alunos da Licenciatura em Ciências da Informação
 - No âmbito da sensibilização dos jovens para a pesquisa bibliográfica, visitaram a BMC 177 alunos e professores
- Outros
 - Inauguração da Biblioteca Anexa Municipal de Trouxemil.
- Acção 1: Renovação dos fundos bibliográficos
 - Aquisição de fundo bibliográfico no valor de 2.882,28 €
- Acção 2: Livros e cassetes para invisuais
 - Despesa realizada no valor de 293,19€.
- Acção 3. Execução de material gráfico de divulgação
 - Despesa realizada e paga no valor de 1.872,00 €.
- Acção 4: Aquisição de material audiovisual
 - Despesa realizada e paga no valor de 2.755,79 €.
- Acção 5: Aquisição de material para encadernação e acondicionamento
 - Etiquetas de propriedade no valor de 668,65 €.
 - 2 trinchas de limpeza no valor de 68,97€.
 - Material de restauro no valor de 723,83 €.
- Acção 6: Aquisição de espólio de A. Carneiro da Silva
 - Despesa realizada e paga no valor de 11.575,00 €.
- Acção 7: Aquisição de mobiliário, maquinaria e equipamento
 - No âmbito da candidatura à FCG do projecto “O Livro Científico dos séc. XVI e XVII no legado de Rodrigues Seco”. Dos valores elegíveis consta a aquisição de estantes tendo sido, para esse efeito, apresentada uma proposta no valor de 10.905,73€ para desenvolvimento do processo.
- Acção 8: Aquisição de publicações periódicas
 - Assinatura do jornal As Beiras no valor de 95,00€.
 - Aquisição de publicações periódicas no valor de 3.600,00€.
- Acção 9: Conservação e reparação
 - Aquisição de estores para a Sala de Audiovisuais no valor de 1.850,84€.

Código G.O.P.: 04 003 2009/10 – Edições de carácter histórico - cultural

- Acção 2: Edição/Publicação
 - Divulgação da publicação “Património Edificado com Interesse Cultural. Concelho de Coimbra”, na WEB;
 - Cedência de imagens da publicação “Património Edificado com Interesse Cultural. Concelho de Coimbra” ao IGESPAR;

- Envio de base de dados identificativos e cartográficos da publicação "Património Edificado com Interesse Cultural. Concelho de Coimbra, às Águas de Coimbra, EM;
- Cedência de imagens da publicação "Património Edificado com Interesse Cultural. Concelho de Coimbra" à Junta de Freguesia de Santa Cruz.

Código G.O.P.: 04 003 2010/12 – Livros para os sentidos, sentido para os livros (Protocolo com Fundação Calouste Gulbenkian)

- Durante 2010 foi possível iniciar a execução do projecto acima referido, cujo financiamento havia sido aprovado pela Fundação Calouste Gulbenkian em 2009.
- Assim, foi adquirido o equipamento e programas informáticos necessários, bem assim construído o estúdio de gravação.
- Este projecto consiste na gravação de audiolivros destinados aos utentes portadores de deficiência da visão, podendo, salvaguardados os direitos de autor, ser úteis a outras pessoas que estejam, por qualquer motivo, impossibilitados de ler o texto impresso.
- Para além desta finalidade imediata, como todos os locutores/leitores são recrutados em regime de voluntariado, pretende-se também que seja uma causa mobilizadora quer para o prazer da leitura, quer para a solidariedade com a diferença. A resposta da comunidade superou as melhores expectativas, dado que em pouco tempo inscreveram-se mais de uma centena de pessoas disponibilizando-se para dar "voz" aos audiolivros, sendo as ofertas provenientes de diversas faixas etárias, desde alunos do secundário, universitários, jovens licenciados ainda desempregados, pessoas em actividade laboral e reformados.
- Ainda em 2010 foi iniciado o processo de selecção dos locutores voluntários com a gravação de vários contos.
- Execução do projecto:
 - Adaptação de um posto de acesso informático na BMC para pessoas com deficiência parcial ou total da visão: acção não concluída porque o equipamento informático é muito antigo impossibilitando a instalação do novo software adquirido no âmbito do projecto
 - Foi construído o estúdio de gravação;
 - Foi adquirido e instalado o equipamento informático e áudio;
 - Constituída uma bolsa com mais de 100 locutores voluntários;
- Acção 1: Aquisição de hardware
 - Aquisição de equipamento informático no valor de 5.555,56€.
- Acção 2: Aquisição de software
 - Aquisição de software no valor de 2.834,18€.
- Acção 4: Aquisição de bens
 - Aquisições de bens no valor de 105,65€.
- Tratamento técnico
 - Digitalização do acervo analógico de audiolivros (cassetes). Foram convertidos 38 audiolivros com duração total de 459 h. 30 m

Título	Horas	Cassetes
Os Comedores de Pérolas	9	6
Desequilíbrios Familiares	19,5	13
As Civilizações Antigas do Médio Oriente	4,5	3
O Esplendor de Portugal	16,5	11
Os Cus de Judas	7,5	5
O Riso de Deus	12	8
Os Nós e os Laços	12	8
O Espião do Vaticano	13,5	10
O Espião do Vaticano: II Volume	10,5	7
As Chuvas Vieram	28,5	19
Uma Luz ao Escurecer	6	4
Doze Casamentos Felizes	7,5	5
A lã e a neve	24	16
Entrada Proibida	12	8
Um Grito na Noite	12	8
A Quinta das Virtudes	19,5	13
Brida	6	4
A Madona	9	6
Estórias Abensonhadas:	3	2
O Jogador	7,5	5
O Conquistador	4,5	3
Aparição	7,5	5
Signo Sinal	7,5	5
Viagens na minha terra	10	7

Título	Horas	Cassetes
Cinco Quartos de Laranja	13,5	9
O Silêncio dos Inocentes	12	8
O Milagre	18	12
O médico dos Juncos	18	12
Querida Corsária	13	9
A Noite e a Madrugada	6	4
O Doente Inglês	15	10
O clube Dumas ou a sombra de Richelieu	16,5	11
A Sombra do Vento	22,5	15
A Jangada de Pedra	12	8
Esquadilha 633	9	6
Os Cornos de Cronos	4,5	3
Asas	16,5	11
Uma Paixão	13,5	9

— Estatísticas:

Descrição da estatística	2009	2010	Variação
	Quant.	Quant.	10/09
1. Documentos Utilizados			
A) Biblioteca Municipal	105.873	92.969	-12.904
Consulta de presença	36.500	33.587	-2.913
- Livros para adultos	10.078	9.036	-1.042
- Livros infanto-juvenis e material lúdico	10.704	8.929	-1.775
- Publicações periódicas	7.462	7.817	355
- Filmes vídeo	1.855	1.441	-414
- Fonogramas	2.443	1.642	-801
- Imagens requisitadas	3.913	4.598	685
- Reservados (monografias+periódicos)	45 (35+10)	124 (122+2)	79
Empréstimo domiciliário	69.373	59.382	-9991
- Livros para adultos	24.130	23.872	-258
- Livros infanto-juvenis e material lúdico	21.213	19.745	1.468
- audiovisuais	23.280	14867	-8413
- Livros Braille	199	180	-19
- Livros áudio	551	718	167
B) Rede Municipal de Leitura	52.108	54.303	2.195
Consulta de presença	12.115	13.112	997
- Almalaguês	3.056	3.003	-53
- Assafarge	828	768	-60
- Brasfemes	3.561	4.229	668
- S. João do Campo	3.849	3.606	-243
- Ribeira de Frades	821	588	-233
- Trouxemil	-	918	918
Empréstimo domiciliário	39.993	41.191	1.198
- Almalaguês	1.083	1.358	275
- Assafarge	886	715	-171
- Brasfemes	2.235	1.585	-650
- S. João do Campo	4.348	2.469	-1.879
- Ribeira de Frades	1.802	1.585	-217
- Trouxemil	-	1.945	1.945
- Bibliomóvel	29.639	31.534	1.895

Descrição da estatística	2009	2010	Varição
	Quant.	Quant.	10/09 Quant.
2. Frequência dos utilizadores de consulta local			
A) Biblioteca Municipal	34.782	32.539	-2.243
Sala de Leitura	14.279	15.615	1.336
- Frequência da área de monografias	11.824	13.071	1.247
	(5.320+6.504)	(6567+6.504)	
- Frequência da área de periódicos	2.455	2.544	89
Audiovisuais	2.931	1.996	-935
Internet	4.906	5.597	691
Biblioteca Infantil/Ludoteca	12.276	8.929	-3.347
Imagoteca	390	402	12
B) Rede Municipal de Leitura	16.107	16.675	568
Almalaguês	2.646	2.518	-128
Assafarge	378	362	-16
Brasfemes	2.385	2.689	304
S. João do Campo	2.341	2.256	-85
Ribeira de Frades	507	381	-126
Trouxemil	-	567	567
Internet	7.850	7.902	52
- Almalaguês	1.861	1.880	19
- Assafarge	1.403	1.218	-185
- Brasfemes	980	925	-55
- S. João do Campo	2.587	2.469	-118
- Ribeira de Frades	1.019	920	-99
-Trouxemil	-	490	490
3. Documentos Inventariados			
A) Biblioteca Municipal	15.831	16.730	899
Livros	14.924	16.325	1.401
(último nº de inventário em 31.12.09 - 585244)			
(último nº de inventário em 31.12.10 - 601231)			
Proveniência:			
Depósito Legal	14.411	15.986	1.575
Oferta e incorporações	456	273	-183
Compra	57	66	9
Livros Braille	20	13	-7
(último nº de inventário em 31.12.09 - 942)			
(último nº de inventário em 31.12.10 - 955)			
Livros áudio	257	137	-120
(último nº de inventário em 31.12.09 - 1.184)			
(último nº de inventário em 31.12.10 - 1.321)			
Filmes vídeo e DVD	247	183	-64
(último nº de inventário em 31.12.09 - 2.809)			
(último nº de inventário em 31.12.10 - 2.992)			
Proveniência:			
Compra	181	65	-116
Oferta/Doação	48	111	63
Depósito Legal	18	7	-11
CDs	382	72	-310
(existências em 31.12.09 - 7.917)			
(existências em 31.12.10 - 7.989)			
Proveniência:			
Compra	362	50	-312
Oferta/Doação	20	22	2

Descrição da estatística	2009	2010	Varição
	Quant.	Quant.	Quant.
Discos vinil	1	0	-1
(existências em 31.12.09 - 21.322)			
(existências em 31.12.10 - 21.322)			
Proveniência:			
Oferta/Doação	1	0	-1
B) Rede Municipal de Leitura	2.166	2.632	466
Almalaguês	286	10	-276
(último nº de inventário em 31.12.09 - 3.125)			
(último nº de inventário em 31.12.10 - 3.135)			
Proveniência:			
Compra	279	1	-278
Oferta	7	9	2
Assafarge	216	3	-213
(último nº de inventário em 31.12.09 - 3032)			
(último nº de inventário em 31.12.10 - 3.035)			
Proveniência:			
Compra	212	0	-212
Oferta	4	3	-1
Brasfemes	285	10	-275
(último nº de inventário em 31.12.09 - 3.085)			
(último nº de inventário em 31.12.10 - 3.095)			
Proveniência:			
Compra	279	2	-277
Oferta	6	8	2
S. João do Campo	342	9	-333
(último nº de inventário em 31.12.09 - 3.760)			
(último nº de inventário em 31.12.10 - 3.769)			
Proveniência:			
Compra	336	2	-334
Oferta	6	7	1
Ribeira de Frades	322	16	-306
(último nº de inventário em 31.12.09 - 4.125)			
(último nº de inventário em 31.12.10 - 4.141)			
Proveniência			
Compra	270	4	-266
Oferta	52	12	-40
Souselas (instalada em 2010)		1.201	1.201
(último nº de inventário em 31.12.10 - 1.201)			
Proveniência			
Compra (aquisições de 2009 e 2010)		1.148	1.148
Oferta		53	53
Trouxemil (instalada em 2010)		1.265	1.265
(último nº de inventário em 31.12.10 - 1265)			
Proveniência			
Compra (aquisições de 2009 e 2010)	-	1.240	1.240
Oferta	-	25	25
Bibliomóvel	715	118	-597
(último nº de inventário em 31.12.09 - 7.009)			
(último nº de inventário em 31.12.10 - 7.127)			
Proveniência:			
Compra	592	5	-587
Oferta	8	1	-7
Reposições	115	112	-3

Descrição da estatística	2009	2010	Varição
	Quant.	Quant.	10/09 Quant.
4. Utilizadores Inscritos			
A) Biblioteca Municipal e Anexas	5.734	5.967	233
Leitores inscritos (activos)	5.734	5.967	233
Com empréstimo domiciliário	3.460	3.327	-133
- Adultos (SE+Rede Anexas)	2.099	2.167+140	208
- Crianças	1.270	929	-341
- Secção para Deficientes Visuais	91	91	0
B) Bibliomóvel	584	857	273
Leitores inscritos (no ano)	584	857	273
5. Actividades de animação	2.101	2.670	569
Biblioteca Municipal			
Visitas de estudo (nº de participantes)	221	177	-44
Conferências, Encontros, espectáculos(nº de participantes)	372	803	431
Conversas ao fim da tarde	278	576	298
Comunidade de leitores	88	127	39
Outros (conferência sobre Manuel da Silva Gaio, Dia da Mulher, Dia Mundial da Música)	6	100	94
Espaço Ler ao Cubo	1508 (47 s.,d.,f.) adultos 1470 crianças 38	1690 (48s.,d.,f.) adultos 1451 crianças 239	182
6. SABE (Serviço de Apoio às Bibliotecas Escolares)			
Tratamento documental	4.014	2.726	-1.288
EB1 Casais do Campo	-	31	31
EB1 Almalaguês	-	31	31
EB1 Vendas de Ceira	683	85	-598
EB1 Taveiro	-	31	31
EB1 Ribeira de Frades	-	260	260
EB1 Eiras	-	300	300
EB1 Quinta das Flores	605	140	-465
EB1 Coselhas	-	31	31
PNL	2.726	1.500	-1226
EB1 Norton de Matos	-	317	317
Actividades de animação(nº de participantes)	7.131	7.330	199
Formação(nº de formandos)	66	60	-6

Balancete das Grandes Opções do Plano de 2010

Unid.: euro

Ob.	Prog.	Proj.		Designação	Classif. da Despesa	Financiamento Definido	Cabimento	Compromisso	Realizado do Ano	Realizado Total	Pago
		Ano/Nº	Acç								
04	003			Difusão do Livro e da Leitura		383.268	338.480	249.843	173.192	238.721	208.612
04	003	2001/16		Rede anexa da Biblioteca Municipal		125.392	111.965	86.291	53.436	80.495	79.987
04	003	2001/16	1	Aquisição de mobiliário e equipamento	06 07011002	5.459	5.459	5.459	0	5.459	5.459
04	003	2001/16	2	Renovação fundos bibl. e const. novos fundos	06 07011002	8.990	8.990	916	916	916	916
04	003	2001/16	3	Apoio Juntas de Freguesia com polos de leitura	0102 0405010299	3.000	1.410	600	600	600	600
04	003	2001/16	4	Serviço Itinerante de Biblioteca - aq. serviços	06 02022599	3.300	2.684	2.684	1.701	1.701	1.287
04	003	2001/16	5	Climat. polos da Rede Anexas - Brasfemes	0303 07010301	7.800	2.106	0	0	0	0
04	003	2001/16	7	Animação da leitura (aq. espectáculos, ateliers, etc.)	06 02022502	10	0	0	0	0	0
04	003	2001/16	8	Material de promoção da leitura	06 020121	1.435	1.273	886	669	669	574
04	003	2001/16	10	Apoio a Associações Culturais com polos leitura	06 040701	1.265	1.231	1.231	1.129	1.129	1.129
04	003	2001/16	11	Aq. de mobiliário e equip. novas Bib. de Souselas e Trouxemil	06 07011002	14.646	14.646	12.101	0	12.101	12.101
04	003	2001/16	12	Aq. de fundos bibliográf. novas Bib. de Souselas e Trouxemil	06 07011002	14.214	13.652	9.535	35	9.535	9.535
04	003	2001/16	13	Nova Biblioteca Anexas de Souselas	14 07010301	57.273	52.879	52.879	48.386	48.386	48.386
04	003	2001/16	15	Aq. mobiliário e equip. Bib. Cernache	06 07011002	8.000	7.635	0	0	0	0

Balancete das Grandes Opções do Plano de 2010

Ob.	Prog.	Proj.		Designação	Classif. da Despesa	Financiamento Definido	Cabimento	Compromisso	Realizado do Ano	Realizado	Pago
		Ano/Nº	Acç							Total	
04	003	2002/28		Ludoteca / Biblioteca Infantil		5.433	4.299	820	0	820	820
04	003	2002/28	2	Aquisição material educação, cultura e recreio	06 07011002	500	500	0	0	0	0
04	003	2002/28	4	Execução material gráfico de divulgação	06 020220	500	500	0	0	0	0
04	003	2002/28	5	Espectáculos, conferências e oficinas infantis	06 02022502	2.500	1.960	0	0	0	0
04	003	2002/28	6	Aquis. livros p/ acções externas infant. ATL, IPSS	06 020120	1.923	1.339	820	0	820	820
04	003	2002/28	7	Aq. esp./comemoração Dia Mundial da Criança	06 02022502	10	0	0	0	0	0
04	003	2002/29		Prémio Literário Miguel Torga/Cidade Coimbra (bienal)		6.820	6.785	6.650	6.650	6.650	6.650
04	003	2002/29	1	Aquisição de Serviços	06 02022502	1.650	1.650	1.650	1.650	1.650	1.650
04	003	2002/29	2	Publicidade	06 020217	150	135	0	0	0	0
04	003	2002/29	3	Atribuição do prémio	06 040802	5.000	5.000	5.000	5.000	5.000	5.000
04	003	2002/29	4	Transportes	06 02021001	10	0	0	0	0	0
04	003	2002/29	5	Publicação da obra	06 020115	10	0	0	0	0	0
04	003	2002/30		Imagoteca de Coimbra		7.633	7.600	4.517	0	4.517	4.517
04	003	2002/30	1	Material p/ reproduções e revelações	06 020121	3.000	3.000	0	0	0	0
04	003	2002/30	2	Aquisição de espólios e outros materiais	06 07011002	10	0	0	0	0	0
04	003	2002/30	3	Aq. molduras e outros materiais	06 020121	4.600	4.600	4.517	0	4.517	4.517
04	003	2002/30	4	Edições p/ divulgação do espólio	06 020121	10	0	0	0	0	0
04	003	2002/30	5	Realização de exposições	06 02022502	7	0	0	0	0	0
04	003	2002/30	6	Edição de catálogo	06 020220	6	0	0	0	0	0
04	003	2002/31		Colóquios, exposições e comem. diversas		1.530	1.405	1.000	0	1.000	1.000
04	003	2002/31	1	Transportes	06 02021001	10	0	0	0	0	0
04	003	2002/31	2	Aquisição de serviços diversos	06 02022502	1.500	1.405	1.000	0	1.000	1.000
04	003	2002/31	3	Material de divulgação	06 020121	10	0	0	0	0	0
04	003	2002/31	4	Seguros	06 02021299	10	0	0	0	0	0
04	003	2002/32		Fonoteca de Coimbra		12.617	12.520	5.151	3.012	5.151	5.151
04	003	2002/32	1	Aquisição de mobiliário e equipamento	06 07011002	10	0	0	0	0	0
04	003	2002/32	2	Aquisição de espólio/DVDs/Cds	06 07011002	10.000	10.000	2.888	825	2.888	2.888
04	003	2002/32	3	Aquisição de bens	06 020121	1.677	1.677	1.663	1.586	1.663	1.663
04	003	2002/32	4	Aquisição material de divulgação	06 020220	10	0	0	0	0	0
04	003	2002/32	5	Mega Feira do Disco (Locação de bens)	06 020208	10	0	0	0	0	0
04	003	2002/32	6	Publicidade	06 020217	10	0	0	0	0	0
04	003	2002/32	7	Aquisição de serviços de natureza cultural	06 02022502	900	843	600	600	600	600
04	003	2002/268		Edição de obras		12.000	11.990	5.774	0	5.774	5.774
04	003	2002/268	1	Publicação do Arquivo Coimbrão	06 020115	6.000	6.000	5.774	0	5.774	5.774
04	003	2002/268	2	Publicação de obras de temática Coimbrã	06 020115	6.000	5.990	0	0	0	0
04	003	2003/202		Feira do Livro de Coimbra		52.430	52.421	49.921	36.921	49.921	49.921
04	003	2003/202	1	Apoio à Associação de Livreiros	06 040701	25.000	25.000	25.000	25.000	25.000	25.000
04	003	2003/202	2	Aluguer de tenda	06 020208	25.330	25.326	22.826	9.826	22.826	22.826
04	003	2003/202	3	Aquisição de serviços (cachet's)	06 02022502	2.100	2.095	2.095	2.095	2.095	2.095
04	003	2004/35		Prémio Edmundo Bettencourt da Canção Coimbrã (bienal)		11.500	8.140	1.880	216	216	216
04	003	2004/35	1	Gravação em estúdio, mistura e masterização	06 02022502	6.000	5.990	0	0	0	0
04	003	2004/35	2	Edição CD e material gráfico	06 020220	5.000	1.664	1.664	0	0	0
04	003	2004/35	3	Publicidade	06 020217	500	486	216	216	216	216
04	003	2005/16		Rede de Bibliotecas Escolares (Acordo Colaboração)		47.820	44.726	30.327	27.268	29.465	7.191
04	003	2005/16	1	Aquisição de mobiliário e equipamento	06 07011002	7.510	7.481	862	0	0	0
04	003	2005/16	2	Aquisição de fundos bibliográficos	06 07011002	4.510	4.500	0	0	0	0
04	003	2005/16	3	Renovação dos fundos doc. das BEs	06 07011002	4.500	3.280	0	0	0	0
04	003	2005/16	4	Execução de material para actividades de animação	06 020121	5.000	4.993	4.993	4.993	4.993	4.993
04	003	2005/16	5	Promoção da Leitura nas Escolas - Plano Nacional de Leitura/Protocolo	06 020121	24.500	24.472	24.472	22.274	24.472	2.198
04	003	2005/16	6	Equipamento informático	06 070107	1.800	0	0	0	0	0

Balancete das Grandes Opções do Plano de 2010

Unid.: euro

Ob.	Prog.	Proj.		Designação	Classif. da Despesa	Financiamento Definido	Cabimento	Compromisso	Realizado do Ano	Realizado Total	Pago
		Ano/Nº	Acç								
04	003	2008/130		Nova Biblioteca e Arquivo Municipal		30	0	0	0	0	0
04	003	2008/130	1	Novo arquivo Municipal - proj./const. e assist. técnica	0303 07010301	10	0	0	0	0	0
04	003	2008/130	2	Novo Arquivo Municipal - equipamento	06 07011002	10	0	0	0	0	0
04	003	2008/130	3	Biblioteca Municipal Santa Clara (Prot. IPLB) - proj. e const.	06 07010301	10	0	0	0	0	0
04	003	2008/131		Biblioteca e Arquivo		76.713	63.600	49.016	37.195	46.216	38.889
04	003	2008/131	1	Renovação dos fundos bibliográficos	06 07011002	3.000	3.000	2.882	2.882	2.882	2.882
04	003	2008/131	2	Livros e cassetes para invisuais	06 07011002	1.128	1.128	711	96	293	244
04	003	2008/131	3	Execução de material gráfico de divulgação	06 020220	4.500	3.087	1.872	0	1.872	1.872
04	003	2008/131	4	Aquisição de material audiovisual	06 07011002	4.000	4.000	3.625	330	2.756	2.756
04	003	2008/131	5	Aquisição de material para encadernação e acondicionamento	06 020121	2.300	1.884	1.884	0	998	998
04	003	2008/131	6	Aquisição de espólio de A. Carneiro da Silva	06 07011002	11.585	11.575	11.575	11.575	11.575	11.575
04	003	2008/131	7	Aquisição de mobiliário, maquinaria e equipamento	06 07011002	33.500	31.575	20.673	17.421	20.673	13.588
04	003	2008/131	8	Aquisição de publicações periódicas	06 020120	5.500	5.500	3.943	3.040	3.316	3.122
04	003	2008/131	9	Conservação e reparação	06 02020301	1.900	1.851	1.851	1.851	1.851	1.851
04	003	2008/131	10	Aquisição de equipamento informático - Hardware (Projecto Livro Científico)	06 070107	7.800	0	0	0	0	0
04	003	2008/131	11	Aquisição de serviços (Projecto Livro Científico)	06 02022599	1.500	0	0	0	0	0
04	003	2009/10		Edições de character histórico - cultural		3.350	3.318	0	0	0	0
04	003	2009/10	1	Aquisição de serviços	06 02022502	10	0	0	0	0	0
04	003	2009/10	2	Edição/Publicação	06 020220	3.330	3.318	0	0	0	0
04	003	2009/10	3	Direitos de autor	06 02022599	10	0	0	0	0	0
04	003	2010/12		Livros para os sentidos, sentido para os livros (Protocolo com Fundação Calouste Gulbenkian)		20.000	9.710	8.495	8.495	8.495	8.495
04	003	2010/12	1	Aquisição de hardware	07 070107	6.500	5.556	5.556	5.556	5.556	5.556
04	003	2010/12	2	Aquisição de software	07 070108	4.500	4.049	2.834	2.834	2.834	2.834
04	003	2010/12	3	Aquisição de mobiliário, maquinaria e equipamento	06 07011002	4.000	0	0	0	0	0
04	003	2010/12	4	Aquisição de bens	06 020121	5.000	106	106	106	106	106

04 004 Programa de “Espaços Culturais”

No âmbito do Programa de “Espaços Culturais”, foram realizadas as seguintes actividades:

Código G.O.P.: 04 004 2002/34 – Oficina Municipal do Teatro

- Manutenção das instalações eléctricas, telefónicas, cénicas, águas e esgotos mas igualmente às solicitações que se prendem com alteração de infra-estruturas, pelas habituais adaptações ao “lay-out” de alguns espaços do edifício.

Código G.O.P.: 04 004 2003/105 – Estudos Arqueológicos do Concelho

- Acção 1: Carta Arqueológica do Concelho
 - Identificação, caracterização e georreferenciação de novos sítios arqueológicos na carta de “Sítios com Potencial Arqueológico”, registando-se um total de 145 sítios.
- Acção 2: Equipamento básico
 - Despesa realizada e paga no valor de 1.009,50€.
- Acção 3: Restauro e consolidação de estruturas diversas
 - Emissão de parecer e consolidação das cantarias do imóvel sito:
 - ◆ na Rua das Flores, nº 18; Coimbra;
 - ◆ na Couraça dos Apóstolos, 11, Coimbra;
 - ◆ na Rua de S. Salvador, nº 2 e Rua do Loureiro, 20, Coimbra;
 - Emissão de parecer técnico para intervir a parede interior esquerda da Galeria Almedina, na Torre de Almedina, Coimbra;
 - Emissão de parecer técnico para intervir no imóvel sito na Rua das Flores, 5 a 7, Coimbra;
 - Acondicionamento do equipamento de torrefacção dos cafés FEB, doado ao Município, numa garagem do Quartel Militar instalado no antigo Convento de Santa a Nova, cedida temporariamente à Autarquia;
 - Restauro do Busto da República;
 - Limpeza da escultura pétrea da Rainha Santa, situada no átrio do Convento de Santa Clara-a-Nova, Santa Clara;
 - Limpeza dos pórticos pétreos da ponte de Santa Clara;
 - Início de restauro do dolium proveniente dos trabalhos arqueológicos no Antigo Palácio Abacial do Botão, Botão;
 - Início da limpeza e consolidação da imagem de Cristo em terracota, pertencente à Casa Miguel Torga;
 - Restauro do quadro da Rainha Santa Isabel, em tesselas vítreas;
 - Restauro da parede da Torre de Almedina;
 - Restauro das imagens do presépio municipal e modelagem do menino Jesus;
 - Montagem do presépio municipal no Átrio da Câmara Municipal;
 - Início do restauro da imagem de S. Caetano em madeira de castanho, pertencente à Capela de S. Francisco, no Zorro;
 - Estabelecimento de protocolo de colaboração entre o município de Coimbra e o Instituto Politécnico de Tomar no domínio da conservação e restauro de bens móveis, pertencentes à Edilidade.
- Acção 4: Vestuário e artigos pessoais
 - Distribuição de capacetes, colectes, botas biqueira e rasto de aço, óculos de protecção, máscaras para pó aos técnicos superiores e assistentes operacionais;
- Acção 5: Estudos antropológicos
 - Estudo paleoantropológico do material osteológico exumado durante os trabalhos arqueológicos que decorreram na empreitada de “remodelação da área envolvente da Igreja de Santo António dos Olivais”;
 - Elaboração de base de dados com cada método específico de análise paleoantropológica a cada osso individualizado;
 - Escavação antropológica, exumação do material osteológico e análise paleoantropológica de campo das sondagens 12 e 12A, da Estação Arqueológica da Amoreira, S. Martinho de Árvore;
 - Relatório paleoantropológico preliminar de campo relativo à escavação antropológica de campo das sondagens 12 e 12A, da Estação Arqueológica da Amoreira, S. Martinho de Árvore;
 - Análise técnica e reestruturação da proposta de caderno de encargos na área da antropologia, para as Águas de Coimbra, EM;
 - Colaboração como presidente de Júri, no procedimento concursal da Autarquia de Mangualde, na área da Antropologia;
 - Participação na conferência “Esqueletos saem do armário: a divulgação dos dados antropológicos nacionais”, proferida por técnicos do IGESPAR no dia 1 de Março integrada no Ciclo de Conferências “Diálogos com a Ciência: na fronteira entre as Instituições e o público”, organizado pelo Departamento de Ciências da Vida/Antropologia da Universidade de Coimbra;
 - Participação no Encontro Nacional “Anthropology and Health 2010: Trends for the next decade”, realizado nos dias 18 e 19 de Novembro, organizado pelo Centro de Investigação em Antropologia e Saúde do Departamento de Ciências da Vida da Faculdade de Ciências e Tecnologia da Universidade de Coimbra;
 - Participação nas II Jornadas Portuguesas de Paleopatologia, “A saúde e a doença no passado”, realizadas nos dias 20 e 21 de Novembro, organizado pelo Centro de Investigação de Antropologia e Saúde e pelo Grupo de Estudos em Evolução Humana da Universidade de Coimbra,
- Acção 6: Estudos arqueológicos
 - Realização do acompanhamento arqueológico na empreitada de “Recuperação do imóvel sito na Rua de Sobre Ribas, 31-33, Coimbra”;
 - Realização de trabalhos arqueológicos de sondagens e acompanhamento, no âmbito da empreitada de “Repavimentação e remodelação de infra-estruturas na Rua da Alegria, Coimbra”;

- Realização de trabalhos arqueológicos de sondagens e acompanhamento, no âmbito da empreitada de “Repavimentação e remodelação de infraestruturas na Couraça dos Apóstolos”;
- Proposta de divulgação dos vestígios arqueológicos registados durante a empreitada de “Repavimentação e remodelação de infraestruturas na Couraça dos Apóstolos”, com a colocação de placas informativas no local;
- Realização de trabalhos arqueológicos de acompanhamento, no âmbito da empreitada de “Beneficiação do Largo de S. Paulo de Frades”;
- Realização de trabalhos arqueológicos de sondagens e acompanhamento, no âmbito da empreitada de “Construção do Centro de Dia e Apoio Domiciliário do Botão”, Botão, Coimbra – PA.09
- Realização de trabalhos arqueológicos de sondagens e acompanhamento, no âmbito da empreitada “Remodelação das Escadas do Quebra Costas e Rua do Arco de Almedina - 1ª fase”.
- Realização de trabalhos arqueológicos de sondagens e acompanhamento, no âmbito da empreitada de “Recuperação do imóvel sito na Rua das Flores, nº 5-7”;
- Realização das sondagens arqueológicas 12 e 12A, da Estação Arqueológica da Amoreira, S. Martinho de Árvore, Coimbra;
- Realização de trabalhos arqueológicos de acompanhamento, no âmbito da ligação de águas residuais à rede pública, sito na Rua Fernandes Tomás, 17;
- Realização de trabalhos arqueológicos de sondagens e acompanhamento, no âmbito da empreitada de “Recuperação do imóvel sito na Couraça dos Apóstolos, 11”;
- Realização de trabalhos arqueológicos de sondagens e acompanhamento, no âmbito da empreitada de “Recuperação do imóvel sito no Bc. Amoreira, 8 -
- Realização de trabalhos arqueológicos de sondagens e acompanhamento, no âmbito da empreitada de “Recuperação do imóvel sito na Rua Fernandes Tomás, 68-70A”;
- Participação nos trabalhos arqueológicos da empreitada de “Repavimentação e remodelação de infraestruturas da Rua Corpo de Deus/Largo Nossa Srª da Vitória”, em apoio ao GCH;
- Realização do inventário do espólio arqueológico exumado na empreitada de “Remodelação dos Espaços envolventes da Igreja de Santo António dos Olivais” – ISAO.03;
- Realização do plano de trabalhos arqueológicos para intervir na Ala Central do antigo Colégio das Artes/Tribunal da Inquisição;
- Desenho Arqueológico
 - ◆ Desenho arqueológico de campo realizado no âmbito da empreitada de “Repavimentação e remodelação de infraestruturas na Rua da Alegria, Coimbra – RA.09
 - ◆ Desenho arqueológico em Autocad relativo aos trabalhos arqueológicos realizados em diversos aluimentos da via pública em várias artérias da Alta de Coimbra – ACAC/03;
 - ◆ Desenho arqueológico em Autocad relativo aos trabalhos arqueológicos realizados no âmbito da empreitada de recuperação do imóvel sito no Beco da Amoreira, 14-20 –
 - ◆ Desenho arqueológico em Autocad relativo aos trabalhos arqueológicos realizados no âmbito da empreitada “Parque Verde do Mondego” –
 - ◆ Desenho arqueológico em Autocad relativo aos trabalhos arqueológicos realizados no âmbito da empreitada “Arranjos exteriores da Cerca de S. Bernardo” – CSB/07;
- Relatórios
 - ◆ Relatório Preliminar dos trabalhos arqueológicos realizados na empreitada de “Reabilitação da Casa do Arco para instalação da Casa da Escrita”, sito na confluência das Ruas do Loureiro com a Dr. João Jacinto.
 - ◆ Relatório Final dos trabalhos arqueológicos realizados na empreitada de “Recuperação de imóvel sito no Beco da Amoreira, 14-20”, Coimbra, em execução;
 - ◆ Relatório Final dos trabalhos arqueológicos realizados na empreitada de “Recuperação do imóvel sito na Rua Joaquim António Aguiar, 30-40 e Escadas de S. Cristóvão, 1-5”, Coimbra –
 - ◆ Relatório Final dos trabalhos arqueológicos realizados na empreitada de “Recuperação do imóvel sito Couraça de Lisboa, 57”.
 - ◆ Relatório Final dos trabalhos arqueológicos realizados na empreitada de “Recuperação do imóvel sito na Rua de Sobre Ribas, 27- 29, Coimbra”
 - ◆ Relatório Final dos trabalhos arqueológicos de sondagens e acompanhamento, no âmbito da empreitada “Remodelação das Escadas do Quebra Costas e Rua do Arco de Almedina - 1ª fase”, em execução;
 - ◆ Relatório Final dos trabalhos arqueológicos de acompanhamento, no âmbito da empreitada de “Beneficiação do Largo de S. Paulo de Frades”, em execução;
 - ◆ Realização de Resumo dos trabalhos arqueológicos realizados na empreitada de “Recuperação do imóvel sito na Rua de Sobre Ribas, 27- 29, Coimbra” para a integrar a WEB do GAAH/CMC;
- Denúncias de obras a decorrer em desconformidade com a Lei de Bases do Património (Lei 107/01) e/ou artº 5º do RMUE
 - ◆ Obras no imóvel sito no Terreiro da Erva, nºs 18, 19 e 20, Coimbra.
 - ◆ Realização de sondagens geotécnicas no antigo Colégio da Graça, sito na Rua da Sofia;
 - ◆ Obras no sito no Largo da Sé Velha, 15-17;
 - ◆ Obras no imóvel sito no Beco da Anarda, 13-15;
 - ◆ Obras na Igreja da Graça, sita na Rua da Sofia;
 - ◆ Obras do imóvel sito na confluência da Rua Alexandre Herculano com a Rua Castro Matoso;
 - ◆ Obras no imóvel sito na Rua Ferreira Borges, 35;
 - ◆ Obras no imóvel sito na Rua Corpo de Deus, nº 34-36;
 - ◆ Escavações na estação de Coimbra B;
- Solicitação de relatórios de trabalhos arqueológicos realizados no concelho
 - ◆ Solicitação de um exemplar do relatório final dos trabalhos arqueológicos (acompanhamento) efectuados no âmbito do projecto de “Remodelação de edifício sito na Rua Corpo de Deus, 24, em S. Bartolomeu, Coimbra”;
 - ◆ Solicitação de um exemplar do relatório final dos trabalhos arqueológicos (acompanhamento) efectuados no âmbito do projecto de “Construção de imóvel sito na Rua Abel dias Urbano, Stª Cruz, Coimbra”;
 - ◆ Solicitação de um exemplar do relatório final dos trabalhos arqueológicos efectuados no âmbito da empreitada do “Sistema de mobilidade do Mondego na área compreendida entre a Rua Direita e a Avª Aemínium, Coimbra”;
 - ◆ Solicitação de um exemplar do relatório final dos trabalhos arqueológicos efectuados no âmbito do Estudo de Impacte ambiental da Regularização do Mondego entre o Açude Ponte e a Ponte da Portela, concelhos de Soure, Montemor-o-Velho e Coimbra
 - ◆ Solicitação de um exemplar do relatório final dos trabalhos arqueológicos efectuados no âmbito do descritor Património da Avaliação Ambiental Estratégica do Plano de Urbanização de Lordemão, Coimbra;
 - ◆ Solicitação de um exemplar do relatório final dos trabalhos arqueológicos (acompanhamento) efectuados no âmbito da empreitada de “Infraestruturas da rede pluvial do Hotel Vila Galé, na Rua Padre António Estevão Cabral, Coimbra”;

- ◆ Solicitação de um exemplar do relatório final dos trabalhos arqueológicos efectuados na zona de Intervenção do Metro Mondego, parcela 25 – Santa Cruz, Coimbra;
- ◆ Solicitação de um exemplar do relatório final dos trabalhos arqueológicos efectuados no âmbito do RECAPE (Relatório de Conformidade Ambiental do Projecto de Execução) do Sistema de Mobilidade do Mondego, Troço Portagem-Coimbra B, Coimbra;
- ◆ Solicitação de um exemplar do relatório final dos trabalhos arqueológicos (sondagens) efectuados no âmbito da “Remodelação de edifício Cervejaria dos Arcos de Jardim, Sé Nova, Coimbra”;
- ◆ Solicitação de um exemplar do relatório de progresso anual (2009) dos trabalhos arqueológicos efectuados no âmbito do projecto de “Sistema Multimunicipal de abastecimento de águas e saneamento do Baixo Mondego – complexo da Boavista, Lt A);
- ◆ Solicitação de um exemplar do relatório final dos trabalhos arqueológicos efectuados no âmbito da Recuperação, renovação e ampliação de uma edificação de habitação colectiva sita na Rua D. Manuel bastos Pina, nº 15, Santa Clara, Coimbra;
- ◆ Solicitação de um exemplar do relatório final dos trabalhos arqueológicos efectuados num imóvel sito na Rua Corpo de Deus, 86-88, em Coimbra (aditamento);
- ◆ Solicitação de um exemplar do relatório de progresso (2009), dos trabalhos arqueológicos (acompanhamento), efectuados no âmbito da empreitada do “Sistema Adutor da Boavista – Sector Norte” – Concelhos de Coimbra e Mealhada;
- ◆ Solicitação de um exemplar do relatório final dos trabalhos (sondagens e acompanhamento), efectuados no edifício da Casa de Repouso de Coimbra, sito na Rua da Sofia, 150-158, Santa Cruz, Coimbra;
- ◆ Solicitação de um exemplar do relatório final dos trabalhos (acompanhamento), efectuados no âmbito da construção de moradia em S. Martinho do Pinheiro, Souselas, Coimbra;
- ◆ Solicitação de um exemplar do relatório final dos trabalhos arqueológicos (acompanhamento) efectuados no âmbito do projecto " Passagem superior para peões ao Km 212+983 da Linha do Norte, Subtroço 2.3 Alfarelos/Pampilhosa", S. Martinho do Bispo - Concelho de Coimbra;
- ◆ Solicitação de um exemplar do relatório final dos trabalhos de arqueológicos efectuados no âmbito da demolição e reconstrução do edifício sito na Av. Dias da Silva, n.º 78, St.º António dos Olivais, Coimbra;
- ◆ Solicitação de um exemplar do relatório final dos trabalhos arqueológicos efectuados no âmbito das obras da Metro Mondego - Parcela 27 - Santa Cruz – Coimbra;
- ◆ Solicitação de um exemplar do relatório final dos trabalhos arqueológicos (acompanhamento) efectuados no âmbito dos arranjos urbanísticos de loteamento em Santa Clara - Concelho de Coimbra;
- ◆ Solicitação de um exemplar do relatório final dos trabalhos arqueológicos (acompanhamento) efectuados no âmbito dos arranjos urbanísticos de loteamento em Santa Clara, Concelho de Coimbra;
- ◆ Solicitação de um exemplar do relatório final da intervenção de reabilitação urbana da Rua Corpo de Deus, n.º 86-88 (S. Bartolomeu), Coimbra;
- ◆ Solicitação de um exemplar do relatório final de trabalhos arqueológicos Largo Dr. José Rodrigues – Coimbra;
- ◆ Solicitação de um exemplar do relatório Final dos trabalhos arqueológicos na Zona de Intervenção da Metro Mondego, Parcela 26 - Santa Cruz, Coimbra;
- ◆ Solicitação de um exemplar do relatório final da Intervenção de acompanhamento arqueológico das valas da PT, R. Guerra Junqueiro (Sta. Cruz), Coimbra;
- ◆ Solicitação de um exemplar do relatório final dos trabalhos arqueológicos (prospecção geofísica georadar) realizados no âmbito de inserção do Canal do Sistema de Mobilidade do Mondego – Coimbra;
- ◆ Solicitação de um exemplar do Relatório final dos trabalhos arqueológicos (acompanhamento) da obra de remodelação e ampliação do Museu Nacional Machado de Castro (Sé-Nova), Coimbra.
- Emissão de análises e pareceres técnicos
 - ◆ Emissão de parecer técnico arqueo-patrimonial sobre o projecto de construção da Capela Mortuária de S. Facundo, Antuzede (GAF);
 - ◆ Emissão de parecer técnico arqueo-patrimonial sobre o projecto de requalificação do Estaleiro de Eiras (GAF);
 - ◆ Emissão de parecer técnico arqueo-patrimonial sobre o projecto de requalificação do Largo do Botão, (GAF);
 - ◆ Emissão de análise arqueo-patrimonial sobre o Estudo de Impacte Ambiental – Descritor de Património, no âmbito do Metro-Mondego;
 - ◆ Emissão de análise arqueo-patrimonial sobre o Estudo de Impacte ambiental – descritor de Património do Lote 3 da Subconcessão do Pinhal Interior – Condeixa – IP3;
 - ◆ Emissão de análise arqueo-patrimonial sobre o Estudo de Impacte ambiental – descritor de Património no âmbito do RECAPE da subconcessão do Pinhal Interior – Lt 2 – Avelar Norte/Condeixa;
 - ◆ Emissão de análise arqueo-patrimonial sobre o Estudo de Impacte ambiental – descritor de Património no âmbito do RECAPE da subconcessão do Pinhal Interior – Lt 11 – EN 342, Condeixa/Nó de Condeixa;
 - ◆ Emissão de análise arqueo-patrimonial sobre o Estudo de Impacte Ambiental Descritor de Património do Lote 3 da Subconcessão do Pinhal Interior (SCP1) – Condeixa - IP3;
 - ◆ Emissão de parecer técnico arqueo-patrimonial sobre o projecto de “Remodelação da rede de abastecimento de água em Banhos Secos e Lajes de Cima”;
 - ◆ Emissão de parecer técnico arqueo-patrimonial sobre o projecto de “Remodelação da rede de abastecimento de água na Rua da Lomba, Carvalhosas”, solicitado pelas Águas de Coimbra, EM;
 - ◆ Emissão de parecer técnico arqueo-patrimonial sobre o projecto de “Remodelação das redes de drenagem de águas residuais na Rua Alexandre Herculano, solicitado pelas Águas de Coimbra, EM;
 - ◆ Emissão de parecer técnico arqueo-patrimonial sobre o projecto de “Remodelação da rede de abastecimento de água em várias zonas do concelho de Coimbra – 4ª fase (sistemas de Cumeada, Olivais e Olivais Torre)”, solicitado pelas Águas de Coimbra, EM;
 - ◆ Emissão de análise arqueo-patrimonial sobre o projecto de obras de Edificação de moradia na Marmeleira, Souselas – informação prévia;
- Acção 7: Outros trabalhos especializados
 - Proposta de alteração para integração do RMUE – área patrimonial;
 - SAM – Plano de Gestão de Riscos de Corrupção e Infrações conexas, no que respeita ao GAAH;
 - Participação no Seminário sobre Arquivos Municipais, intitulado, “Arquivo Municipal, um serviço para o cidadão”, que decorreu no dia 18 de Fevereiro na Casa Municipal da Cultura, Coimbra;
 - Participação no Ciclo de Conferências intitulado “A Republica, os Museus e o Património” que decorreu nos dias 28 e 29 de Outubro, no Museu Municipal – edifício Chiado;
 - Revisão do artigo - “Arqueologia no âmbito do Planeamento e Ordenamento do Território na Autarquia de Coimbra” para integrar a publicação das Actas do Encontro de Arqueologia e Autarquias, que decorreu em Setembro de 2008 em Cascais;
 - Revisão do artigo - “Mecanismos de Gestão Patrimonial na Autarquia de Coimbra”, para integrar a publicação das Actas do Encontro de Arqueologia e Autarquias, que decorreu em Setembro de 2008 em Cascais;
 - Revisão do projecto científico designado “As Repúblicas de Coimbra”, com proposta de divulgação na WEB e análise técnico-científica para posterior publicação;
 - Inventário dos painéis azulejares da Cidade de Coimbra;

- Realização do caderno de encargos, vertente arqueológica, para integrar o caderno de encargos da empreitada “Centro de Convenções e Espaço Cultural do Convento de S. Francisco, Coimbra”
- Realização de um artigo sobre o espólio numismático exumado nos trabalhos arqueológicos de sondagens realizadas na Estação Arqueológica de Eiras – OE.04, intitulado “As moedas Romanas de Ouressa – Eiras”, para publicação no “Arquivo Coimbrão”;
- Realização do caderno de encargos para aquisição de serviços arqueológicos para a Estação Arqueológica da Amoreira, Eiras
- Cedência de material para integrar uma exposição de índole geográfica e histórica retratando o concelho de Coimbra, realizada pelo e no Instituto Educativo de Souselas
- Colaboração na tese de doutoramento sob a temática “Património Industrial em Portugal – Atracção do passado em Projectos Contemporâneos”, ministrado pela Universidade Lusíada de Lisboa, com a cedência de informações;
- Colaboração na tese de doutoramento, designada “Ânforas romanas da Lusitânia”, ministrado pela Universidade de Lisboa, com a cedência de informações;
- Colaboração na tese de doutoramento, intitulada “A Fortificação de Coimbra: das origens à Modernidade”, ministrado pela Universidade de Coimbra, com cedência de informações e elementos escritos, gráficos e fotográficos;
- Colaboração na realização um trabalho no âmbito da unidade curricular de História da Arquitectura, do Mestrado de Arquitectura da Universidade de Coimbra, sobre o projecto de Reversão do Centro de Noite “Telha Amiga, com a cedência de informações e de elementos.
- Colaboração na realização de um trabalho teórico-prático sobre a Praça 8 de Maio e o Projecto da Rua da Sofia em Coimbra com a cedência de informações e elementos escritos;
- Colaboração na realização de um trabalho académico sobre o “levantamento dos monumentos Históricos da cidade de Coimbra” no âmbito do estágio curricular da Curso de Ciências da Educação da Universidade de Coimbra, com a cedência de informações.

Código G.O.P.: 04 004 2007/20 – Casa da Cultura - Galerias

- Acção 3: Restauro e conservação de equipamentos
 - Despesa realizada no valor de 2.250,00€.

Código G.O.P.: 04 004 2008/26 – Casa Museu Miguel Torga

- Espectáculo Poético na Casa-Museu Miguel Torga Torga Poeta Maior
 - A fim de assinalar o 3º aniversário do projecto cultural da Casa-Museu Miguel Torga, efectuou-se um programa especial para o dia 14 de Setembro de 2010, às 21h00, centrado na obra poética de Torga e suas várias potencialidades de interpretação espectacular. Acolheu-se um projecto apresentado pelo Museu da Poesia/A Voz das Ideias – designado “Torga Poeta Maior”, que demonstrou a vitalidade, actualidade e riqueza infinita dos recursos do poeta Torga, pela voz do diseur Nuno Miguel Henriques.
 - O espectáculo decorreu no espaço exterior da casa, com capacidade para 70 pessoas sentadas, tendo excedido a lotação.
 - Relativamente à promoção/divulgação da iniciativa foram encetados os seguintes procedimentos: redacção de notas à imprensa, difusão da programação via correio electrónico e execução folhetos e flyers.
- Acção 1: Cachets
 - Foi atribuído um cachet no valor de 1.029,60€.
- Acção 2: Edições
 - Despesa realizada e paga no valor de 1.998,00€.
- Acção 3: Equipamento
 - Aquisição de quatro vitrines expositoras
 - ♦ Foram adquiridas 4 vitrines expositoras (para colocação de espólio pertencente a Miguel Torga, na sua Casa-Museu) no valor 2.187,68€.
 - Aquisição de Vinil
 - ♦ Com o intuito de melhorar as condições da garagem da Casa-Museu Miguel Torga, adquiriu-se vinil, no valor de 244,35€, para efeitos de colocação no piso do espaço.
 - Aquisição de carpetes
 - ♦ Foi feita uma aquisição de carpetes para a Casa-Museu Miguel Torga, no valor de 555,10€.
- Acção 7: Direitos de autor
 - Cedência da exposição Miguel Torga, na 2.ª quinzena do mês de Janeiro à escola secundária Miguel Torga, de Lisboa.
 - Queres ser amigo do Torga? (infanto-juvenil) – Junho/Julho
 - ♦ Declarou-se a iniciativa Queres Ser Amigo do Torga? com o propósito de ocupar, pedagogicamente, o tempo livre dos mais jovens.
 - ♦ Este foi o lema escolhido para convidar crianças e jovens, com idades compreendidas entre os 10 e os 14 anos, a integrarem um grupo de “amigos”. Foi proposto que a Casa-Museu Miguel Torga recebesse, semanalmente, um grupo composto, por cerca de 10 jovens, entre os dias 28 de Junho e 30 de Julho.
 - ♦ Foram aceites 46 inscrições distribuídas por 4 semanas uma vez que a última, inicialmente prevista, não registou um número suficiente para se formar um grupo.
 - ♦ As actividades desenvolvidas foram as seguintes:
 - ❖ Visita guiada (apeada e de autocarro), conhecendo os locais que ficaram ligados às vivências do escritor nesta cidade, terminando na sua Casa iniciando a descoberta do seu Mundo.
 - ❖ Bichos com histórias - Promoveu-se a leitura de narrativas ligadas à natureza, aos animais e aos valores humanos. Para tal, incentivaram-se os jovens a ler, a recontar/dramatizar um conto dos Bichos. Por unanimidade, escolheu-se o Mago, fez-se uma adaptação para uma leitura encenada que cada grupo trabalhou de acordo com a sua sensibilidade.
 - ❖ Vamos brincar com o poeta - Atelier de leitura e expressão dramática promovendo o conhecimento do poeta, através da leitura de extractos da sua obra, nomeadamente os Bichos, os Diários e a Criação do Mundo.
 - ❖ Os Canteiros do Torga - Tendo como pretexto a sua estreita ligação à terra, recriaram-se pequenos canteiros/hortas onde os jovens semearam o e plantaram flores e plantas, como por exemplo as que Torga ali cultivou: couves, alfaces, feijões, tomates, salsa, hortelã, erva-cidreira, girassóis, físalis, “cravos tónicos” e “alegrias do lar”. Estes alfobres ficaram assinalados com uma placa

identificativa com a designação de cada grupo contendo, ainda, o nome dos seus elementos. Deste modo se recuperou um espaço que estava devoluto, ao mesmo tempo que se lhes suscitou a curiosidade para, posteriormente, visitarem e tratarem do seu canteiro.

- ◆ Ainda neste âmbito, e sob orientação da FLUC, os jovens identificaram as plantas e as árvores deixadas pelo poeta, tendo sido elaboradas fichas com as suas principais características.
- ◆ No final de cada semana realizou-se uma pequena confraternização, por forma a apresentarem o seu trabalho, nomeadamente, a leitura encenada do conto "Mago". Para tal, convidaram familiares e amigos que, nesse dia, vieram interagir e partilhar da sua experiência.
- ◆ Como lembrança desta experiência, entregaram-se certificados de participação.
- ◆ Registe-se, ainda, a presença de uma equipe da RTP que filmou um dia passado na Casa-Museu.
- O Natal com Torga (infanto-juvenil) – Dezembro
 - ◆ Foi desenvolvida a iniciativa O Natal com Torga, recebendo a Casa-Museu Miguel Torga, diariamente, um grupo composto, no máximo, por 6 jovens, com idades compreendidas entre os 8 e os 12 anos, entre os dias 23 e 30 de Dezembro.
 - ◆ Os interessados fizeram a sua inscrição, mediante o preenchimento de um pequeno formulário disponibilizado na Casa Municipal da Cultura e via e-mail, entre os dias 13 e 17 de Dezembro de 2010.
 - ◆ O trabalho realizado:
 - ❖ Quem é Miguel Torga? – Introdução biográfica ao autor através da leitura de excertos da obra Criação do Mundo e de um autorretrato dactiloscrito e acrescentado à mão pelo próprio autor, publicado na Fotobiografia de Clara Rocha.
 - ❖ Conto de Natal – Atelier de leitura e interpretação da narrativa associada à quadra natalícia e aos valores a ela ligados: o conto "Natal", retirado da obra Novos Contos da Montanha.
 - ❖ Atelier de expressão plástica onde foi dada a possibilidade aos jovens de conceberem um postal de Natal, onde incluíram um poema natalício, da autoria de Miguel Torga. Para finalizar a tarde recortaram um presépio de cartolina com imagens já impressas.
 - ◆ Como lembrança desta experiência entregaram-se certificados de participação.
- Relatório analítico relativo ao ano de 2010 e dados comparativos de 2008 e 2009

Resultados de 2010									
Mês	Nº Grupos	Grupos com Roteiro	Pessoas Sob Reserva	Total Visitantes	2008	2009	2010		
Janeiro	1	1	41	45	265	187	45		
Fevereiro	0	0	0	20	597	285	20		
Março	9	4	420	440	487	463	440		
Abril	2	2	121	135	740	475	135		
Maio	7	6	274	294	370	364	294		
Junho	5	4	130	156	345	217	156		
Julho	4	3	252	272	46	81	272		
Agosto	0	0	0	28	56	37	28		
Setembro	3	1	104	126	44	13	126		
Outubro	1	1	20	32	95	11	32		
Novembro	3	0	132	137	110	120	137		
Dezembro	2	0	11	22	79	26	22		
Totais	37	22	1505	1707	3234	2279	1707		

- A Casa-Museu Miguel Torga esteve aberta ao público, de Segunda a Sexta-feira, das 14h30 às 18h00, abrindo somente ao Sábado, mediante marcação prévia com uma semana de antecedência, para grupos com um mínimo de 10 pessoas.
- Durante o período em análise, a Casa-Museu Miguel Torga esteve aberta ao público 236 dias e recebeu um total de 1707 visitantes. Deste total geral, 1505 pessoas efectuaram uma reserva antecipada composta por 37 grupos, dos quais 22 solicitaram a realização do Roteiro Miguel Torga. As restantes 202 pessoas resultam de visitas espontâneas à Casa-Museu Miguel Torga.
- No ano de 2010 a Casa-Museu Miguel Torga obteve as seguintes receitas:
 - ◆ Entradas a 1 € = 23€
 - ◆ Entradas a 0,50 € = 15 €
 - ◆ Entradas a 1,70 € = 110,50 €
 - ◆ Entradas a 0,85 € = 43,35 €
 - ◆ Total de receita: 191,85 €

Código G.O.P.: 04 004 2009/25 – Sábados com Arte na Casa Municipal da Cultura

- Acção 1: Cachets, alojamentos, refeições
 - Despesa realizada e paga no valor de 74€.

Código G.O.P.: 04 004 2010/11 – Teatro da Cerca de S. Bernardo

- Acção 2: Actividade cultural
 - Atribuição de um subsídio à Escola da Noite, no valor de 3.000,00€ para a realização do IV Festival das Companhias, que se realizou de 22 a 27 de Junho (deliberação nº1177/2010, de 26.04.2010).
 - Pagamento de um cachet à Escola da Noite, no valor de 3.025,00€ para a realização do espectáculo "Vamos Sentir a Falta de Tudo Aquilo que Precisamos".

Balancete das Grandes Opções do Plano de 2010

Unid.: euro

Ob.	Prog.	Proj.		Designação	Classif. da Despesa	Financiamento Definido	Cabimento	Compromisso	Realizado do Ano	Realizado Total	Pago
		Ano/Nº	Acç								
04	004			Espaços Culturais		127.832	121.590	15.769	8.947	12.229	6.221
04	004	2001/17		Const. Teatro a Poente Cerca de S. Bernardo		832	225	0	0	0	0
04	004	2001/17	4	Equipamento	15 07011002	832	225	0	0	0	0
04	004	2002/34		Oficina Municipal do Teatro		46.750	46.750	0	0	0	0
04	004	2002/34	1	Manutenção, limpeza, energia e água (Transferência para entidade gestora)	06 040701	21.750	21.750	0	0	0	0
04	004	2002/34	2	Aquisição de material cénico (motor e holofones)	06 07011002	25.000	25.000	0	0	0	0
04	004	2002/166		Outros espaços culturais		20	0	0	0	0	0
04	004	2002/166	1	Apoios diversos	06 080701	10	0	0	0	0	0
04	004	2002/166	2	Actividade cultural	06 02022502	10	0	0	0	0	0
04	004	2003/105		Estudos Arqueológicos do Concelho		1.360	1.292	1.010	0	1.010	1.010
04	004	2003/105	1	Carta Arqueológica do Concelho	06 02022599	10	0	0	0	0	0
04	004	2003/105	2	Equipamento básico	06 07011002	1.300	1.292	1.010	0	1.010	1.010
04	004	2003/105	3	Restauro e consolidação de estruturas diversas	06 02020301	10	0	0	0	0	0
04	004	2003/105	4	Vestuário e artigos pessoais	06 020107	10	0	0	0	0	0
04	004	2003/105	5	Estudos Antropológicos	06 020214	10	0	0	0	0	0
04	004	2003/105	6	Estudos Arqueológicos	06 020214	10	0	0	0	0	0
04	004	2003/105	7	Outros Trabalhos Especializados	06 020220	10	0	0	0	0	0
04	004	2004/101		Pavilhão Centro de Portugal - Exposições/Eventos/Divulgação		19.830	16.654	0	0	0	0
04	004	2004/101	1	Manutenção e limpeza	06 040701	100	27	0	0	0	0
04	004	2004/101	2	Actividade cultural	06 02022502	10.000	10.000	0	0	0	0
04	004	2004/101	3	Conservação e reparação	0303 07010302	9.000	6.430	0	0	0	0
04	004	2004/101	4	Seguros	06 02021299	730	197	0	0	0	0
04	004	2007/20		Casa da Cultura - Galerias		5.060	3.940	2.590	2.250	2.250	1.430
04	004	2007/20	1	Mobiliário, maquinaria e equipamento	06 070109	10	0	0	0	0	0
04	004	2007/20	2	Conservação e reparação diversa	0303 07010307	10	0	0	0	0	0
04	004	2007/20	3	Restauro e conservação de equipamento	06 02020302	5.000	3.940	2.590	2.250	2.250	1.430
04	004	2007/20	4	Restauro e conservação de obras de arte	06 02020399	10	0	0	0	0	0
04	004	2007/20	5	Aquisição de serviços	06 02022599	10	0	0	0	0	0
04	004	2007/20	6	Aquisição de bens	06 020121	10	0	0	0	0	0
04	004	2007/20	7	Climatização	06 02022599	10	0	0	0	0	0
04	004	2008/26		Casa-Museu Miguel Torga		19.530	18.966	6.095	3.697	5.895	3.708
04	004	2008/26	1	Cachets	06 02022599	2.460	2.456	1.430	1.030	1.230	1.230
04	004	2008/26	2	Edições	06 020220	8.750	8.238	1.998	0	1.998	1.998
04	004	2008/26	3	Equipamento	06 070109	8.280	8.273	2.668	2.668	2.668	480
04	004	2008/26	4	Alojamento e refeições	06 02022599	10	0	0	0	0	0
04	004	2008/26	5	Transportes	06 02021001	10	0	0	0	0	0
04	004	2008/26	6	Edições e actividades culturais	06 02022502	10	0	0	0	0	0
04	004	2008/26	7	Direitos de autor	06 02022599	10	0	0	0	0	0
04	004	2009/25		Sabados com Arte na Casa Municipal da Cultura		1.030	344	74	0	74	74
04	004	2009/25	1	Cachets, alojamento, refeições	06 02022599	1.000	344	74	0	74	74
04	004	2009/25	2	Transportes	06 02021001	10	0	0	0	0	0
04	004	2009/25	3	Direitos de autor	06 02022599	10	0	0	0	0	0
04	004	2009/25	4	Material gráfico	06 02022599	10	0	0	0	0	0
04	004	2010/11		Teatro da Cerca de S. Bernardo		33.420	33.420	6.000	3.000	3.000	0
04	004	2010/11	1	Manutenção, limpeza, energia e água (Transferência para entidade gestora)	06 040701	21.750	21.750	0	0	0	0
04	004	2010/11	2	Actividade cultural	06 02022502	11.670	11.670	6.000	3.000	3.000	0

04 005 Programa de “Animação”

- Os projectos habitualmente inseridos nos calendários das galerias, noutros anos, foram, em 2010, substituídos pela programação do Centenário do Edifício Chiado.
- O Serviço Educativo do Museu implementou um programa que contemplou 19 projectos de oferta pedagógica e atingiu 3.180 participantes.

Código G.O.P.: 04 005 2002/37 – Museu Municipal – exposições temporárias

- Durante o ano de 2010 a Galeria de Exposições Temporárias exibiu de 1 a 16 de Janeiro a exposição de pintura de J. M. Bustorff. O resto do ano foi dedicado integralmente às comemorações do Centenário do Edifício Chiado, com a exposição “1910 – Os Grandes Armazéns do Chiado em Coimbra”, recriação do ambiente dos Armazéns do Chiado em Coimbra, à excepção do período de 17 de Janeiro a 23 de Abril, durante o qual decorreram obras de adaptação de espaços, recolha e selecção do materiais e montagem de exposições (dado que outros espaços do Museu também exibiram mostra no âmbito do Centenário).
- Em termos estatísticos foram atingidos os seguintes valores:

Edifício Chiado - Galeria de Exposições Temporárias											
Total Anual 2010	Público Nacional					Público Estrangeiro					Total Visitantes
	<12 Anos	Estudante Jovem	Geral	Sénior >60 Anos	Total Nacionais	<12 Anos	Estudante Jovem	Geral	Sénior >60 Anos	Total Estrangeiros	
Janeiro	0	11	66	43	120	0	2	23	1	26	146
Fevereiro	0	0	0	0	0	0	0	0	0	0	0
Março	0	0	0	0	0	0	0	0	0	0	0
Abril	23	142	663	341	1169	0	17	35	23	75	1244
Maio	65	381	649	525	1620	0	41	107	151	299	1919
Junho	69	163	643	222	1097	7	31	155	147	340	1437
Julho	86	197	582	298	1163	44	132	470	129	775	1938
Agosto	127	123	755	192	1197	79	86	854	95	1114	2311
Setembro	84	258	1636	418	2396	0	88	349	218	655	3051
Outubro	40	160	730	268	1198	1	15	253	114	383	1581
Novembro	38	103	364	142	647	1	8	114	56	179	826
Dezembro	7	43	114	66	230	0	10	19	16	45	275
Total	539	1581	6202	2515	10837	132	430	2379	950	3891	14728

Serviço Educativo Chiado – Colecção Telo de Morais e Galeria de Exposições Temporárias			
Total Anual 2010	Alunos	Professores	Total
Janeiro	0	0	0
Fevereiro	0	0	0
Março	0	0	0
Abril	19	6	25
Maio	166	14	180
Junho	243	34	277
Julho	409	63	472
Agosto	69	0	69
Setembro	55	4	59
Outubro	138	9	147
Novembro	250	33	283
Dezembro	69	14	83
Total	1418	177	1595

Galeria de Exposições Temporárias do Edifício Chiado			
Movimento de Visitantes no Ano de 2010			
Mês	Nº Visitantes		
	Estadística / Recepção	Serviço Educativo	Totais
Janeiro	146	0	146
Fevereiro	0	0	0
Março	0	0	0
Abril	1244	25	1269
Maio	1919	180	2099
Junho	1437	277	1714
Julho	1938	472	2410
Agosto	2311	69	2380
Setembro	3051	59	3110
Outubro	1581	147	1728
Novembro	826	283	1109
Dezembro	275	83	358
TOTAIS	14.728	1.595	16.323

Entradas na Galeria de Exposições Temporárias - 2009/ 2010				
Descrição do indicador	2009	2010	Variação 2009 / 2010	
	Unid	Unid	%	Un.
Estadística da recepção + serviço educativo	10.860	16.328	50,34 %	+ 5.468

- Acção 1: Edições/catálogos/textos/convites
 - Despesa realizada e paga no valor de 2.482,20€.

Código G.O.P.: 04 005 2002/41 – Casa Municipal da Cultura – Animação cultural

- Acção 1: Exp./conferências/espectáculos/debates/outros
 - Protocolo com a Artonus – Produções Artísticas, o qual se traduziu no projecto Concertos Pedagógicos da Clínica dos Sons.
 - Esta iniciativa visou ministrar formação humanista, cultural e musical a crianças de tenra idade e formar novos públicos considerando, sempre, a Música como um elemento primário e fundamental na estruturação e desenvolvimento das crianças e jovens.
 - A actividade que decorreu de Maio a Novembro, num total de vinte e um concertos pedagógicos, percorreu diversas escolas e jardins-de-infância do concelho e culminou com dois Concertos para Pais e Filhos que tiveram lugar na Casa Municipal da Cultura, conforme mapa anexo.
 - A dinâmica imposta pelos formadores, traduzida na interacção estabelecida com os alunos, através do conto de histórias acerca da vida e obra de Mozart, audição de trechos musicais com interpretação, explicação do funcionamento e execução de alguns instrumentos musicais, actividades rítmicas e a elucidação permanente junto dos educadores de como se pode aumentar a concentração nas aulas e desenvolver os processos cognitivos através do ensino da música, foram uma constante.
 - Foi um projecto cultural que corroborou a importância da realização de actividades pedagógicas, no âmbito da área da Música para a comunidade escolar, integrado num processo cultural de carácter formativo junto dos jovens em idade escolar.

Dia / 2010	Horário	Actividade	Escola/Agrupamento
25 Maio	13h30-14h30 14h30-15h30	Clínica dos Sons - Danças com Mozart	Feteira/Silva Gaio
27 Maio	11h00-12h00 14h00-15h00	Clínica dos Sons - Danças com Mozart	Touregas/Inês de Castro
2 Junho	10h00-11h00 11h00-12h00	Clínica dos Sons - Danças com Mozart	Póvoa de S. Martinho do Bispo/Inês de Castro
2 Junho	13h30-14h30 14h30-15h30	Clínica dos Sons - Danças com Mozart	Póvoa de S. Martinho do Bispo/ Inês de Castro
8 Junho	10h00-11h00 11h00-12h00	Clínica dos Sons - Danças com Mozart	Fala/Inês de Castro
8 Junho	13h30-14h30 14h30-15h30	Clínica dos Sons - Danças com Mozart	Fala/Inês de Castro
15 Junho	10h00-11h00 11h00-12h00	Clínica dos Sons - Danças com Mozart	Infantário Póvoa de S. Martinho / Inês de Castro
15 Junho	13h30-14h30 14h30-15h30	Clínica dos Sons - Danças com Mozart	Cruz dos Morouços / Inês de Castro
22 Junho	10h00-11h00 11h00-12h00	Clínica dos Sons - Danças com Mozart	Jardim de Infância de S. Bento / Inês de Castro
22 Junho	10h00-11h00 11h00-12h00	Clínica dos Sons - Danças com Mozart	Jardim de Infância - Almas de Freire / Inês de Castro
07 Outubro	11h00-12h00	Clínica dos Sons - Danças com Mozart	Eb2/3 Drª Maria Alice Gouveia
27 Novembro (Sábado)	16h00-17h00 17h00-18h00	Concertos para Pais e Filhos	Casa Municipal da Cultura

- Para a concretização desta acção, o valor protocolado foi de 4.235€ (deliberação n.º 992/2010 de 29/03/2010)
- Ocupação de salas (Casa Municipal da Cultura)
 - ◆ A antiga Sala de Conferências, numa justa homenagem ao insigne poeta nascido em Coimbra, recebeu a designação de “Sala Francisco de Sá de Miranda” (deliberação n.º 493/2010 de 04/01/2010).
 - ◆ Utilizações regulares das salas Francisco de Sá de Miranda e Polivalente da Casa Municipal da Cultura da Câmara Municipal de Coimbra - 2010
 - ❖ 3ª feira – Coro Municipal Carlos Seixas
 - ❖ 3ª e 5ª - feira – ANAI (Associação Nacional de Apoio ao Idoso) – aulas de Literatura Portuguesa
 - ❖ 2ª e 4ª - feira – Mondeguinas (Ensaio semanais)
 - ◆ Utilizações pontuais das salas Francisco de Sá de Miranda e Polivalente da Casa Municipal da Cultura da Câmara Municipal de Coimbra - 2010
 - ◆ Conferências de Imprensa:
 - ❖ 11ª Festa do Cinema Francês
 - ❖ Casa Guiné-Bissau
 - ❖ Centenário da República
 - ❖ Coimbra por dentro da Idade Média
 - ❖ Feira do Livro
 - ❖ FESMUC 2010 – Festival de Música de Coimbra
 - ❖ Festival de Cinema Italiano – 8 ½ - Festa do Cinema Italiano
 - ❖ Fundação Rotária
 - ❖ JACC – VII Aniversário do JACC e Jazz ao Centro – Encontros Internacionais de Jazz de Coimbra
 - ❖ Projecto ODM na cidade
 - ◆ Lançamentos de Livros:
 - ❖ ACAPO – Um Livro é um Amigo
 - ❖ Ainda e Muito, Vânia Lopes
 - ❖ Assim é que é falar! Drª Regina Rocha
 - ❖ Bem-me-querem, Maria Leonarda
 - ❖ Calendário das Letras – A Metamorfose de Efigénia e uma estória de Ana Catarina Almeida, Urbano Rodrigues
 - ❖ Arquivo Coimbrão
 - ❖ Entre Romanos, Cruzados e Ordens Militares. Ensaio de História Militar Antiga e Medieval, João Gouveia Monteiro
 - ❖ História de um Percurso – Fotobiografia – “Marquês”, António Marques
 - ❖ Livraria Minerva – O escândalo político em Portugal (1991-1993 e 2002-2004), Bruno Paixão
 - ❖ Livro de poesia – Conceição Riachos
 - ❖ Mar da Palavra – A Informação ao Serviço da Estação, Prof. Dinis Alves
 - ❖ Mar da Palavra – A Sociedade, Ricardo Kalash
 - ❖ Mar da Palavra – Ao sabor das pequenas coisas, Joaquim Manuel Pinto Correia
 - ❖ Mar da Palavra – Avaliação Comunitária de uma população de idosos. Da funcionalidade à utilização de serviços, Prof. Doutor Rogério Rodrigues
 - ❖ Mar da Palavra – 50 anos do CAPC. Uma faceta das Artes Plásticas em Coimbra, Hilda Frias
 - ❖ Mar da Palavra – Raminho de Alecrim, Prof. Doutor Salvador Massano Cardoso
 - ❖ PCP – O Capital, Karl Marx
 - ◆ Palestras/Conferências/Congressos:
 - ❖ ACAPO – Integração das Pessoas com Deficiência Visual no Mercado de Trabalho
 - ❖ AFERM – Assoc. Folclore e Etnog. Região do Mondego – XVI Jornadas Técnicas de Etno-Folclore (2)
 - ❖ ANAI – Neorealismo, Prof. Doutor Carlos Reis
 - ❖ APOSENIOR – Abertura Solene das Aulas
 - ❖ ASE-UC/ESNCoimbra – Palestra Concerto – Fado/Erasmus
 - ❖ Associação Olhar 21 – Dia Mundial do Cidadão portador de Trissomia 21
 - ❖ Associação 25 de Abril – Democracia, Liberdade, Segurança, Gomes Canotilho e Marinho Pinto
 - ❖ CADC – O que realmente disse o Papa, Drª Aura Miguel
 - ❖ Casa Guiné-Bissau em Coimbra
 - ❖ CGTP – Debate de Cidadãos em Defesa da Paz
 - ❖ Círculo Cultura Portuguesa (4)
 - ❖ CLUVE – Clube de Veteranos de Atletismo de Coimbra – Desenvolvimento e manutenção das capacidades físicas considerando disciplinas e idade (2)
 - ❖ Águas de Coimbra – Dia Mundial da Água
 - ❖ Ciclo de Palestras sobre a República (4)
 - ❖ Colóquio sobre Carlos Paredes – Dr. Jorge Cravo
 - ❖ Encontro com a escritora Luísa Ducla Soares
 - ❖ Seminário Triunfo das Políticas Culturais Autárquicas (2)
 - ❖ Investir no Futuro: Educar para a Paz e a Cidadania
 - ❖ Acção de reflexão sobre criminalidade/marginalidade juvenil
 - ❖ Direcção Municipal
 - ❖ Fundação Inatel – Novas Respostas, Novos Desafios – Novas Respostas do Ensino Superior, Prof. Doutor Adriano Moreira
 - ❖ 32º Aniversário – Arte, Arqueologia e Ambiente
 - ❖ II Colóquio de Arte
 - ❖ GNR – Transmissões e Comunicações na GNR
 - ❖ Instituto Secular das Cooperadoras da Família – Jornal da Família
 - ❖ Instituto Superior Miguel Torga – Colóquio Do Real ao Virtual – Novas Formas de Comunicação
 - ❖ Instituto Superior Miguel Torga – Produção do Conhecimento para a Intervenção Profissional. Contributos do Mestrado em Serviço Social do ISMT. (2)
 - ❖ Medicina Tradicional Tibetana
 - ❖ Minerva – Aleitamento
 - ❖ Nova Acrópole – Florbela Espanca – A Maior Poetisa Portuguesa
 - ❖ Nova Acrópole – Hipátia de Alexandria e a Sabedoria Antiga
 - ❖ PCP – Comissão para a Defesa da Liberdade e da Democracia – Justiça e novos desafios sociais
 - ❖ PS – Partido Socialista – Colóquio temático (6)
 - ❖ REAPN – O Mercado Social de Emprego e a Crise
 - ❖ REAPN – Workshop sobre formas de combate à pobreza através das curtas metragens
 - ❖ Sindicato dos Professores da Região Centro – Encontro Arminatou Haidar
 - ◆ Reuniões:
 - ❖ AFERM – Assembleia Geral
 - ❖ Assembleia Distrital

- ❖ Associação Académica de Coimbra – Secção de Defesa dos Direitos Humanos e da Linha SOS
- ❖ Associação Profissional de Serviço Social
- ❖ Associação 25 de Abril
- ❖ BE – Bloco de Esquerda – A Crise e os Meios de a Vencer – José Manuel Pureza
- ❖ BE – Bloco de Esquerda – A Crise e o PEC, Luís Fazenda e Adelino Fortunato
- ❖ BE – Bloco de Esquerda – Crise e Desemprego
- ❖ Centro Linguística Geral Aplicada da Universidade de Coimbra – Encontro Científico-cultural (2)
- ❖ Preparação com Grupos Parlamentares
- ❖ Reunião Rede Concelhia das Bibliotecas Escolares (4)
- ❖ Comissão de Protecção de Jovens em Risco (2)
- ❖ Preparação Feira de Doçaria
- ❖ Recepção do Coro Israelita (FESMUC)
- ❖ Reunião de Toponímia (2)
- ❖ Rede Social (5)
- ❖ Reunião com grupos de trabalho
- ❖ Reunião com Grupo dos Sem Abrigo
- ❖ Oficinas de trabalho de Diagnóstico Social (2)
- ❖ Reunião de trabalho com Agrupamentos de Escolas e Visionarium (3)
- ❖ Regulamento de Gestão do Parque Habitacional Municipal
- ❖ Reunião com Juntas de Freguesia (5)
- ❖ Escola da Noite
- ❖ Grupo de Apoio à Candidatura do Dr. Fernando Nobre à Presidência da República
- ❖ Instituto de Apoio à Criança – Encontro de equipas do Gabinete de Apoio ao aluno e à Família (GAAF)
- ❖ JSD – Debate sobre prostituição
- ❖ MAC – Movimento Artístico de Coimbra – Tomada de Posse dos Corpos Sociais
- ❖ Mocimbra
- ❖ NARC – Núcleo de Arquitectos da Região Centro – Promoção da Casa da Arquitectura de Coimbra
- ❖ PCP – Partido Comunista Português (3)
- ❖ PS – Partido Socialista (9)
- ❖ PSD – Partido Social Democrata (7)
- ❖ REAPN – Divulgação do Projecto QUALIS II
- ❖ Sindicato dos Professores da Região Centro
- ❖ SINTAP – Sindicato dos Trabalhadores da Administração Pública (2)
- ❖ SOS Estudante (19)
- ❖ União das Instituições Particulares de Solidariedade Social do Distrito de Coimbra
- ◆ Acções de Formação:
 - ❖ ACAPO – Acção de Formação Interna (6)
 - ❖ ADAV – Festa de Natal
 - ❖ Acção de Formação com Rui Veloso
 - ❖ Violência Doméstica
 - ❖ Código dos Contratos Públicos. Empreitadas de Obras Públicas (2)
 - ❖ Higiene Familiar
 - ❖ Novo Modelo de Organização dos Serviços das Autarquias Locais (2)
 - ❖ Regime Jurídico de Urbanismo e Edificação
 - ❖ Seminário de Modernização Administrativa
 - ❖ Sistema de Avaliação e Desempenho
 - ❖ Arquivos Municipais
 - ❖ Curso Técnico de Multimédia – Cinema 3D (2)
 - ❖ Juventude Social Democrática – Falar Claro!
 - ❖ Projecto ODM na cidade – Formação de Voluntários
 - ❖ SOS Estudante (8)
- ◆ Concertos:
 - ❖ Artonus – Concerto para pais e Filhos (2)
 - ❖ Coro dos Pequenos Cantores de Coimbra
- ◆ Teatro:
 - ❖ Camaleão – Ensaio (4)
 - ❖ O Outeiro – Ensaio para II Mostra de Doçaria
- ◆ Outras Actividades:
 - ❖ APPACDM – Colégio de Santa Maria de Celas – Festa de Natal
 - ❖ Apresentação da Biodiscografia de Artur Paredes – Dr. Jorge Cravo
 - ❖ Projecção de Filme: A Bela Adormecida
 - ❖ Projecção de Filme: A História de Uma Abelha
 - ❖ Projecção de Filme: Charlie e a Fábrica de Chocolate
 - ❖ Projecção de Filme: Coralina
 - ❖ Projecção de Filme: Dia de Surf
 - ❖ Projecção de Filme: Heffalump
 - ❖ Projecção de Filme: O Expresso Polar
 - ❖ Projecção de Filme: Por água abaixo
 - ❖ Projecção de Filme: Wally
 - ❖ Visita de Estudo da FLUC – Fontes Escritas do século XVI a XIX
 - ❖ Recepção da Banda La Lira de Ribafria
 - ❖ Coro dos Pequenos Cantores de Coimbra –Ensaio (3)
 - ❖ Escola Universitária Vasco da Gama – Inauguração da exposição Bauhaus
 - ❖ GEFAC – XIII Jornadas de Cultura Popular (2)
 - ❖ Hospitais da Universidade de Coimbra – Entrega de espólio documental à Câmara Municipal de Coimbra
 - ❖ Jacc Quark – Tertúlia (3)
 - ❖ Universidade Internacional da Paz – Divulgação da organização
 - ❖ Vicenteatro – Fantoques sobre a República
- A ocupação das salas Francisco de Sá de Miranda e Polivalente da Casa Municipal da Cultura, com base no supra referido, traduzem-se no seguinte mapa:

Conferências de Imprensa	Lançamento de Livros	Gravação de CD	Palestras / Conferências / Congressos	Reuniões	Ações de Formação	Concertos	Teatro	Outras Actividades
10	17	0	51	89	30	3	5	25

- Concerto do Dia Mundial da Música ("Pausas Musicais")
 - ◆ Assinalou-se o Dia Mundial da Música, dia 1 de Outubro, apresentando um momento musical na Casa-Museu Bissaya Barreto. O concerto teve a participação de músicos Bárbara Dória (Piano), António Anjos (Violino) e Levon Mouradian (Violoncelo), que nos apresentaram excertos da obra de Beethoven e Tchaikowsky.
 - ◆ Foi disponibilizada, por parte da Fundação Bissaya Barreto, a sala de concertos e utilização do Piano de Cauda (Yamaha) assim como colaboração na divulgação e distribuição de convites. A Lotação da sala foi excedida.
 - ◆ Ficou determinada a continuação desta parceria institucional num programa denominado "Pausas Musicais", em 2011.
 - ◆ Para a plena concretização do concerto integrado no Dia Mundial da Música, que decorreu no dia 1 de Outubro, na Casa-Museu Bissaya Barreto, foi adjudicado, o pagamento de cachets aos músicos participantes, no valor total de 1.800,00€.
- Acção 2: Edições/Catálogos/divulgação
 - Para efeitos de promoção/divulgação da Feira do Livro de Coimbra foi adjudicado a execução de mupis e cartazes, no valor de 1.296,00€.
- Acção 8: Aquisição de bens
 - Despesa realizada e paga no valor de 534,00€.

Código G.O.P.: 04 005 2002/175 – Feira das Velharias

- A Feira Exposição e Mostra de Velharias de Coimbra, já com 19 anos de existência, continua a ser uma referência a nível nacional, trazendo a Coimbra, mensalmente, cerca de cem expositores de antiguidades e velharias provenientes de diversos pontos do país. A Feira conquistou o seu público que, todos os quartos sábados de cada mês, se desloca à Praça do Comércio com o objectivo de contactar com objectos antigos ou para adquirir alguma curiosidade/antiguidade.
- Consta do apoio à iniciativa: divulgação pela imprensa; presença de um funcionário no decurso da Feira para acolhimento e distribuição de expositores no espaço e resolução de quaisquer ocorrências inerentes ao seu funcionamento; controlo de presenças; execução de cartões identificativos de expositor; envio de correspondência sempre que se verifiquem alterações ao funcionamento, ou outros factores que o justifiquem; actualização de ficheiros; prover à aquisição de equipamento (bases e chapéus de sol); sugerir e providenciar a aquisição de uma lembrança aos expositores na data do aniversário da Feira.
- Acção 1: Aquisição de bens
 - Aquisição de 115 travessas de faiança de Coimbra, no âmbito do aniversário da Feiras das Velharias, para oferta aos expositores, no valor de 1.338,60€.
- Acção 2: Aquisição de equipamento
 - Aquisição, de 25 chapéus (de três metros de diâmetro, pano cru, pau em madeira), no valor de 872,75€ e de 25 bases, em granito britado, no valor de 625, 00€. Em resumo, o total das despesas com a aquisição de chapéus e bases foi de 1.497,75€.
 - Aquisição de 30 sacos em tecido, para resguardo de chapéus-de-sol, no valor de 360,00€.

Código G.O.P.: 04 005 2002/265 – Outras Acções de Apoio

- "Visi-estações" às tabernas de coimbra
 - Como forma de divulgar, dinamizar e valorizar o património sócio-cultural, encetou-se um programa de estudo e intervenção denominado "Rota das Tabernas". Neste sentido, foram organizados uma série de pequenos eventos, a custos reduzidos, que levassem à visita aos estabelecimentos já integrados na Rota das Tabernas, iniciativa que obteve uma crescente adesão.
 - Assim, no dia 21 de Janeiro, foi apresentado o terceiro jantar das "Visi-estações" às Tabernas de Coimbra, no estabelecimento Tasca de Santana, iniciativa que obteve uma crescente adesão.
 - Deliberação do Executivo de 27/10/2008.
- Acção 1: Aquisição serviços (cachets, aloj., refeições, etc)
 - Para proporcionar animação durante o jantar aquando da 3ª "Visi-estação" da Rota das Tabernas, na Tasca de Santana, que contou com a participação do Grupo de Música Popular "Fonte da Pipa", realizou-se despesa com jantares aos 10 elementos do Grupo. Num total de 65,00€
- Acção 2: Transportes
 - Despesa realizada e paga no valor de 1.103,55€.
- Acção 3: Outras aquisições de serviços
 - Despesa realizada e paga no valor de 1.750,00€.
- Acção 4: Transferências correntes
 - Despesa realizada e paga no valor de 4.000,00€.

Código G.O.P.: 04 005 2003/108 – Viver com a Cultura – Périolo de Espect. pelas Freguesias

- Com o objectivo de divulgar as diversas formas de cultura e de as fazer chegar a todos os munícipes, promovendo a dinamização e descentralização cultural, bem como a formação de públicos, o Périolo Cultural pelas freguesias – Cultura em Movimento 2010, que decorreu até meados do mês de Dezembro, visa abranger públicos diversificados e dispersos por todas as Freguesias do concelho de Coimbra.
- É um projecto que conta com a colaboração das Juntas de Freguesia, associações, colectividades, agrupamentos e demais agentes culturais do concelho de Coimbra, granjeando uma forte adesão dos munícipes, o que se traduz numa iniciativa de grande valia cultural.
- Ao longo do ano de 2010 (entre os meses de Setembro e Dezembro), foram realizados 24 espectáculos (teatro, folclore, fado, grupos corais, tunas, etc.), nas diversas Juntas de Freguesia participantes.
- Os agrupamentos participantes colaboraram ao abrigo do Regulamento Municipal de Apoio ao Associativismo Cultural.
- Outros apoios solicitados:
 - Transporte de materiais e dos grupos de menor dimensão;
 - Colocação de cadeiras sem braços para actuações de grupos musicais;
 - Divulgação da iniciativa.
- Acção 2: Transportes
 - Dos diferentes grupos participantes, foram solicitados 4 transportes pelo valor total de 768,29€, pelos seguintes grupos:
 - ◆ Tuna Souselense para Freguesia de Arzila – 238,50€;
 - ◆ Coro dos Pequenos Cantores de Coimbra para Freguesia de Antanhol – 190,80€;
 - ◆ Coro dos Professores de Coimbra para Freguesia do Botão – 153,70€.
 - ◆ Grupo Coral de Assafarge e Grupo Coral APOSENIOR, para Freguesia de Torres do Mondego – 185,29€
- Acção 3: Aq. de cartazes, folhetos, desdobráveis
 - Divulgação da iniciativa através de redacção de notas de imprensa, newsletter, flyers e cartazes.

Código G.O.P.: 04 005 2004/45 – Galeria Almedina

- Integrando o Museu Municipal a Galeria Almedina tem funcionado como espaço de exposições temporárias desenvolvidas por artistas emergentes.
- Com esse espírito decorreu de 17 a 24 de Fevereiro de 2010 a exposição de fotografia de Catherine Dubrul, que contou na organização com a participação da Alliance Française de Coimbra.
- Todavia, em 2010, com a celebração do Centenário do Edifício Chiado, e após a exposição acima referida, a Galeria Almedina sofreu obras de adaptação para possibilitar o acolhimento da exposição documental “O Edifício Chiado – Uma Novidade que Honra e Nobilita Coimbra”, que decorreu de 18 de Maio a 11 de Dezembro último.
- Em termos estatísticos a afluência de público é descrita nos seguintes quadros:

Exposições e Públicos na Galeria Almedina Durante o Ano de 2010			
Data	Artista / Actividade	Técnica	Visitantes
17 a 24 de Fevereiro	Catherine Dubrul	Fotografia	94
25 de Fevereiro a 17 de Maio	Trabalhos de adaptação do espaço		
18 de Maio a 11 de Dezembro	Exposição documental, "O Edifício Chiado – Uma Novidade que Honra e Nobilita Coimbra"	Documental	5.300
18 de Maio a 11 de Dezembro	Serviço Educativo no âmbito da exposição documental		512
Total			5.906

Total Anual 2010	Edifício Chiado - Galeria Almedina										Total E	Total Visitantes
	Público Nacional					Público Estrangeiro						
	<12 Anos	Estudante Jovem	Geral	Sénior >60 Anos	Total N	<12 Anos	Estudante Jovem	Geral	Sénior >60 Anos	Total		
Janeiro	0	0	0	0	0	0	0	0	0	0	0	0
Fevereiro	1	16	43	29	89	0	2	2	1	5	94	94
Março	0	0	0	0	0	0	0	0	0	0	0	0
Abril	0	0	0	0	0	0	0	0	0	0	0	0
Maio	18	63	302	58	441	6	9	59	62	136	577	577
Junho	28	104	357	91	580	5	36	146	92	279	859	859
Julho	35	79	280	54	448	43	67	313	94	517	965	965
Agosto	39	66	279	53	437	87	123	679	69	958	1395	1395
Setembro	33	57	123	51	264	2	15	119	28	164	428	428
Outubro	15	108	247	77	447	4	30	122	71	227	674	674
Novembro	9	53	149	39	250	0	7	83	21	111	361	361
Dezembro	1	2	26	5	34	0	0	7	0	7	41	41
Total	179	548	1806	457	2990	147	289	1530	438	2404	5394	5394

Serviço Educativo Galeria Almedina			
Total Anual 2010	Alunos	Professores	Total
Janeiro	0	0	0
Fevereiro	0	0	0
Março	0	0	0
Abril	0	0	0
Mai	58	0	58
Junho	133	10	143
Julho	162	17	179
Agosto	0	0	0
Setembro	0	0	0
Outubro	0	0	0
Novembro	69	7	76
Dezembro	46	10	56
Total	468	44	512

Código G.O.P.: 04 005 2004/57 – Casa da Cultura/Exposições de Pintura

- Calendário de exposições – Galeria Pinho Dinis
 - 21 de Janeiro a 20 de Fevereiro – Pintura de Miguel Cardoso
 - ◆ Exposição em memória do pintor Miguel Cardoso, nascido em 1963 e falecido em 1997.
 - ◆ Os pais do pintor doaram à autarquia 24 quadros pelo período de 20 anos, através de um contrato de comodato e doação celebrado em 2003.
 - 9 de Março a 7 de Abril – Insustentável Leveza
 - ◆ Mostra de arte contemporânea, em parceria com a Galeria Sete, constituída por duas esculturas, uma de Rui Chafes e outra de Pedro Pascoinho e duas telas, uma de Carlos Seabra e outra de Noronha da Costa.
 - 12 a 31 de Abril – Prémio Nacional de Ilustração 2008
 - ◆ Exposição das ilustrações dos vencedores do Prémio Nacional de Ilustração 2008, promovida pela Direcção Geral do Livro.
 - 17 de Maio a 7 de Junho – Centenário da República
 - ◆ Exposição comemorativa do Centenário da República com trabalhos elaborados pelos alunos das escolas que integram o grupo de trabalho concelhio das bibliotecas escolares.
 - 15 a 30 de Junho – Figuras Ingratas
 - ◆ Exposição de pintura do jovem artista de Coimbra, Nuno Fonseca, licenciado em pintura pela ARCA
 - 3 a 31 de Julho – Os Frutos da Terra em Alberto Sampaio
 - ◆ Exposição itinerante criada aquando das comemorações do centenário da morte de Alberto Sampaio em 2008, organizada pelos municípios de Vila Nova de Famalicão e de Guimarães, Museu de Alberto Sampaio e Sociedade Martins Sarmento.
 - 4 a 31 de Agosto – Colectiva do MAC
 - ◆ Exposição colectiva de artistas ligados ao Movimento Artístico de Coimbra.
 - 6 de Setembro a 01 de Outubro – Capas de discos Vinil
 - ◆ Exposição de Capas de Discos de Vinil (doação da RDP).
 - 13 de Outubro a 30 de Novembro – Areias Movediças.
 - ◆ Instalação do artista plástico Pedro Valdez Cardoso, em parceria com a Galeria Sete.
 - Dezembro a 06 de Janeiro – Presépios
 - Exposição de presépios artesanais, autoria de vários artesãos, em representação do artesanato que se faz de norte a sul do país.
- Calendário de exposições – Galeria Ferrer Correia
 - 2ª quinzena de Junho
 - ◆ Exposição “Revolução Republicana de 1910 na História da luta do Povo Português”
 - ◆ Exposição organizada pela DORC do Partido Comunista Português.
 - 17 de Dezembro a 31 de Janeiro - Exposição bio-discográfica de Artur Paredes.
 - Deliberações: nº 765/2010 de 1/03/2010
- Acção 2: Outros trabalhos especializados
 - Despesa realizada e paga no valor de 1.320,00€.
- Acção 4: Aluguer de serviços de transportes
 - No âmbito da exposição “Insustentável Leveza”, foi realizada a despesa no valor de 255,42€.
- Acção 5: Seguros
 - No âmbito da exposição Areias Movediças, de Pedro Valdez, foi realizada a despesa no valor de 200,00€.

Código G.O.P.: 04 005 2004/63 – Exposição Colectiva de Espantalhos

- A Exposição Colectiva de Espantalhos apresentou modelos, materiais e tendências, das mais tradicionais às mais inovadoras. Feitos de roupas velhas, utilizando plásticos, chapéus de chuva esburacados, pedaços de cordel, latas e paus, mais "elegantes" ou desengonçados, silenciosos ou ruidosos, os espantalhos foram, pela 7ª edição consecutiva, lembrados na Praça do Comércio, no dia 16 de Outubro, entre as 10h00 e as 17h30 (em simultâneo com a 2ª edição de 2010 da Festa da Planta).
- Associaram-se à iniciativa 43 participantes, representantes de Associações Culturais e Recreativas, Instituições Públicas de cariz social e escolas, a saber:
- Associação Desportiva e Recreativa do Casal da Misarela; Centro Operário Católico da Conchada; Junta de Freguesia de Santa Cruz; Junta de Freguesia de S. Bartolomeu; Grupo Folclórico de Taveiro; Associação "Herança do Passado"; Joaquim Paiva Rodrigues; Rancho Típico de Vila Nova; Agrupamento de Escoteiros nº 222 Adémia; Centro Social e Paroquial da Pedrulha; Rancho Típico Estrelas do Cabouco; "Mensagens Positivas" – Associação Cultural; Jardim-de-Infância da Pedrulha; Rancho Típico de Anaguéis; Rancho Folclórico e Etnográfico da Cova do Ouro e Serra da Rocha; Obra Social de Torre de Vilela; Comissão Pró-Desporto e Cultura da Póvoa; Associação Integrar; Grupo Folclórico da Casa de Pessoal da Universidade de Coimbra; Centro Social de S. João; Casa dos Pobres de Coimbra; Estabelecimento Prisional de Coimbra; Lar de S. Martinho e Lar O Girassol – Obra do Padre Serra; Rancho Folclórico "As Moleirinhas de Casconha"; Grupo Etnográfico Cantares e Danças de Assafarge; ATL e Jardim-de-Infância Nossa Senhora dos Milagres; Centro Social da Legião da Boa Vontade; Centro de Apoio Social de Souselas; Grupo Etnográfico da Região de Coimbra; Centro de Bem-Estar Infantil do Movimento dos Casais de Santa Maria; Caritas Diocesana de Coimbra; Creche e Jardim-de-Infância Nossa Senhora de Fátima da Pedrulha e ATL dos 2º e 3º Ciclos de S. Silvestre; Grupo Folclórico Danças e Cantares da Associação Cultural de Vilarinho; AEPEGA-Associação para o Estudo e Protecção do Gado Asinino; Grupo Folclórico Camponeses do Mondego; Grupo Folclórico de Torre de Bera; Associação Cultural APOJOVI, Associação de Moradores do bairro da Rosa, Associação Desportiva e Recreativa de Carvalhais de Baixo, Quental Biológico.
- Numa colaboração com a AEPEGA (Associação para o Estudo e Protecção do Gado Asinino), a exposição foi complementada com passeios de burro.
- Acção 1: Aquisição de serviços de refeições
 - Despesa realizada e paga no valor de 744,00€.
- Acção 7: Transferências correntes – Instituições
 - Foi atribuído um subsídio à AEPEGA, no valor de 738 euros, para ajuda no transporte do gado asinino.
- Acção 9: Folhetos, cartazes
 - Despesa realizada e paga no valor de 996,00€.
- Acção 10: Animação-cachets
 - Despesa realizada e paga no valor de 600,00€.

Código G.O.P.: 04 005 2007/8 – Museu Municipal - Serviço Educativo

Serviço Educativo Chiado – Colecção Telo de Moraes e Galeria de Exposições Temporárias			
Total Anual 2010	Alunos	Professores	Total
Janeiro	0	0	0
Fevereiro	0	0	0
Março	0	0	0
Abril	19	6	25
Maio	166	14	180
Junho	243	34	277
Julho	409	63	472
Agosto	69	0	69
Setembro	55	4	59
Outubro	138	9	147
Novembro	250	33	283
Dezembro	69	14	83
Totais	1418	177	1595

Serviço Educativo - Galeria Louzã Henriques			
Total Anual 2010	Alunos	Professores	Total
Janeiro	0	0	0
Fevereiro	0	0	0
Março	0	0	0
Abril	0	0	0
Maio	0	0	0
Junho	39	7	46
Julho	0	0	0
Agosto	0	0	0
Setembro	9	2	11
Outubro	0	0	0
Novembro	0	0	0
Dezembro	0	0	0
Totais	48	9	57

Serviço Educativo da Torre de Almedina			
Total Anual 2010	Alunos	Professores	Total
Janeiro	159	11	170
Fevereiro	218	23	241
Março	101	8	109
Abril	62	6	68
Mai	46	4	50
Junho	75	12	87
Julho	106	15	121
Agosto	0	0	0
Setembro	0	0	0
Outubro	60	6	66
Novembro	94	10	104
Dezembro	0	0	0
Totais	921	95	1016

Serviço Educativo do Museu Municipal de Coimbra			
Total Anual 2010	Alunos	Professores	Total
Galeria Almedina	468	44	512
Colecção Telo de Moraes e Galeria de Exposições Temporárias	1.418	177	1595
Galeria Louzã Henriques	48	9	57
Torre de Almedina	921	95	1016
Totais	2.855	325	3.180

- Acção 5: Execução de mat. divulgação: folhetos, catálogos
 - Despesa realizada e paga no valor de 396,00€.

Código G.O.P.: 04 005 2007/24 – Mercado das Flores

- Em parceria com o Instituto Botânico da Universidade de Coimbra, assinalou o Dia Internacional da Biodiversidade, a 22 de Maio de 2010, com a iniciativa “Coimbra está com a Biodiversidade” – 1ª edição 2010 da Festa da Planta.
- A iniciativa decorreu no Jardim Botânico, entre as 9h00 e as 17h30, com ateliês temáticos, um pequeno mercado de produtos biológicos, no sentido de fomentar e mostrar a biodiversidade alimentar, uma exposição e venda de flores e plantas, visitas guiadas ao Jardim Botânico, teatro, contadores de histórias, entre outros momentos de animação.
- Houve um concurso para o “Melhor Arranjo Floral”, prémios atribuídos por um Júri, cujo 1º Prémio coube à associação Mensagens Positivas - Associação Cultural e Recreativa; o 2º Prémio ao Grupo Folclórico de Torre de Bera; o 3º Prémio ao Grupo Folclórico e Etnográfico do Bairro do Brinca-Eiras-Coimbra.
- A iniciativa contou com 29 participantes, a saber:
 - Horto Municipal de Coimbra; Rosa Maria Alves Rodrigues (produtos biológicos); Florista Girassol; Florista Caty (Manuela Marcelino); Escola Ikebana Sanguetsu; Plantas Aromáticas e Chás (Maria Preciosa Oliveira); Grupo Folclórico da Casa do Pessoal da Universidade de Coimbra; Grupo Folclórico e Etnográfico do Brinca - Eiras - Coimbra; Grupo Etnográfico Cantares e Danças de Assafarge; Grupo Folclórico de Torre de Bera; Grupo Folclórico Camponeses do Mondego; Rancho Típico da Palheira; Rancho Folclórico e Etnográfico As Moleirinhas de Casconha; Grupo Folclórico e Etnográfico da Cova do Ouro e Serra da Rocha; Grupo Folclórico de Arzila; Grupo Etnográfico “As Tecedeiras de Almalaguês”; Grupo Folclórico da Associação Cultural de Vilarinho; Associação Herança do Passado; Mensagens Positivas; Associação Recreativa e Cultural (Macrobiótica); Leonel Alexandre Rodrigues; Preciosa Torres e Maria Oliveira (Esteiras); Planta de Xisto; Feijões & Companhia; Sabões e cremes naturais (Horácio Barbosa). Rancho Típico de Vila Nova; Quental Biológico; Associação APOSENIOR; Associação Integrar.
- A divulgação foi feita através de cartazes (concebidos e executados pelo Instituto Botânico), folhetos, órgãos da comunicação social e os habituais meios de difusão por via electrónica.
- No dia 16 de Outubro, decorreu a 2ª edição 2010 da Festa da Planta (em simultâneo com a VII Exposição Colectiva de Espantalhos).
- Decorreu nas Ruas Ferreira Borges e Visconde da Luz, no horário compreendido entre as 9h00 e as 17h30, com animação diversa, venda de flores, plantas e doçaria regional.
- Contou com a participação de 29 expositores, entre floristas, grupos folclóricos e outras associações culturais.
- A divulgação foi feita através de cartazes, folhetos, órgãos de comunicação social e outros meios de difusão electrónicos.
- Participação do Horto Municipal no evento com uma exposição de plantas, dado tratar-se de uma iniciativa da Câmara Municipal que envolveu flores e plantas.
- Acção 1: Aquisição de cartazes, folhetos e brochuras

- Adjudicação, da criação do layout da iniciativa, no valor de 423,50€; execução de 100 cartazes em formato A3, impressos a 4 cores, em papel reciclado branco, de 140gr, no valor de 78,65€; execução de 500 exemplares de folhetos, formato A5 com dobra, impressos a 4 cores, em papel reciclado branco, 140 gr., no valor de 193,60€.
- Acção 2: Cachets
 - Cachet, no valor de 250,00€, à Associação Humanitária dos Bombeiros Voluntários de Brasfemes, para actuação de Fanfarra.
 - Para efeitos de animação da iniciativa, foi pago um cachet, ao grupo Pauliteiros de Vila Nova de Anços, no valor de 450,00€.
- Acção 3: Outras aquisições e serviços
 - Almoço aos expositores, membros do Júri e colaboradores no evento, tendo-se adquirido 90 refeições, pelo valor de 630,00€.
 - Almoço aos expositores participantes e lanche aos grupos de música que colaboraram na animação do evento, pelo que foram adquiridas 183 refeições valor de 1.555,50€.
- Acção 4: Transferências correntes – privadas
 - Atribuição dos Prémios do Concurso "Melhor Composição Floral":
 - ◆ 1º Prémio - 250 euros;
 - ◆ 2º Prémio - 200 euros;
 - ◆ 3º Prémio - 175 euros

Código G.O.P.: 04 005 2009/27 – Tradição Abraça Coimbra

- No ano de 2010, devido às Festas da Cidade englobarem as Festas da Rainha Santa, optou-se por não realizar este evento, que iria colidir com as cerimónias religiosas.
- Contudo, esta iniciativa, composta de desfile etnográfico entre o Mercado Municipal e o Parque Dr. Manuel Braga, culmina com as apresentações dos agrupamentos, neste último local, ao som de melodias tradicionais por si reproduzidas, proporcionando uma recriação fidedigna da cultura folclórica de Coimbra e região.
- Acção 1: Transferências correntes – instituições
 - Despesa realizada no valor de 750,00€.
- Acção 2: Aquisição de serviços – sonorização
 - Despesa realizada e paga no valor de 220,00€.

Código G.O.P.: 04 005 2010/60 – Casa da Escrita

- A antiga casa do poeta João José Cochofel abriu portas no dia 28 de Novembro, com a designação de Casa da Escrita, numa cerimónia que contou com a presença da Ministra da Educação, Isabel Alçada, de Maria Barroso e do escritor Eduardo Lourenço.
- Pretende ser um espaço para atrair a atenção dos jovens, colocando-os em contacto com criadores de escrita nacionais e internacionais.
- Acção 1: Aquisição de equipamento
 - Mobiliário no valor de 233.934,00€.
 - Protótipos digitais com lápis impressos a laser no valor de 374,74 €.
 - Atoalhados para o espaço destinado à "residência" de escritores no valor de 256,00€.
 - Aquecedor no valor de 72,97 €.
 - Colocação de placas no valor de 1.996,00 €.
- Acção 2: Aquisição de serviços
 - Orquestra Clássica do Centro
 - ◆ Presença da Orquestra Clássica do Centro para assegurar o momento musical inerente ao acto.
 - ◆ Despesa no valor de 900,00 €.
 - Festival das Artes
 - ◆ No sentido promover um percurso turístico - cultural que inclui a Casa da Escrita, deu-se início à realização de visitas guiadas, com intervenção de actores da Casa da Esquina, nos dias 7, 17 e 24 de Julho, no âmbito do Festival das Artes.
 - ◆ Cedência de uma guia para realização das visitas;
 - ◆ Cachet no valor de 3.000,00€.
 - ◆ Deliberação nº 886/2010 de 15/3/2010.
- Acção 4: Pagamento de cachets
 - Despesa comprometida no valor de 900,00€.

Balancete das Grandes Opções do Plano de 2010

Unid.: euro

Ob.	Prog.	Proj.		Designação	Classif. da Despesa	Financiamento Definido	Cabimento	Compromisso	Realizado do Ano	Realizado Total	Pago
		Ano/Nº	Acç								
04	005			Animação		363.878	309.252	286.408	236.152	250.245	33.534
04	005	2002/37		Museu Municipal - exposições temporárias		5.100	5.040	4.964	0	2.482	2.482
04	005	2002/37	1	Edições/catálogos/textos/convites	06 020220	5.040	5.040	4.964	0	2.482	2.482
04	005	2002/37	2	Seguros	06 02021299	10	0	0	0	0	0
04	005	2002/37	3	Aquisição de bens - outros	06 020121	10	0	0	0	0	0
04	005	2002/37	5	Aquisição de Serviços	06 02022502	10	0	0	0	0	0
04	005	2002/37	6	Transportes	06 02021001	10	0	0	0	0	0
04	005	2002/37	7	Alojamento/Refeições	06 02022599	10	0	0	0	0	0
04	005	2002/37	8	Divulgação	06 020217	10	0	0	0	0	0
04	005	2002/41		Casa Municipal da Cultura - animação cultural		13.185	12.668	10.338	7.680	7.830	7.830
04	005	2002/41	1	Exp./conferências/espectáculos/debates/outros	06 02022502	8.445	8.445	6.250	6.000	6.000	6.000
04	005	2002/41	2	Edições/Catálogos/Divulgação	06 020220	3.555	3.554	3.554	1.296	1.296	1.296
04	005	2002/41	3	Seguros	06 02021299	10	0	0	0	0	0
04	005	2002/41	4	Direitos de autor	06 02022599	500	135	0	0	0	0
04	005	2002/41	5	Transportes	06 02021001	10	0	0	0	0	0
04	005	2002/41	6	Cachets, alojamentos e refeições	06 02022599	10	0	0	0	0	0
04	005	2002/41	7	Publicidade	06 020217	10	0	0	0	0	0
04	005	2002/41	8	Aquisição de bens	06 020121	635	534	534	384	534	534
04	005	2002/41	9	Aquisição de serviços	06 02022599	10	0	0	0	0	0
04	005	2002/46		Aq./inst.equip.eléctrico apoio a festividades e outras	0303 07010307	10	0	0	0	0	0
04	005	2002/175		Feira das Velharias		2.540	2.398	1.858	1.858	1.858	1.858
04	005	2002/175	1	Aquisição de bens	06 020121	2.000	1.858	1.858	1.858	1.858	1.858
04	005	2002/175	2	Aquisição de equipamento	06 07011002	540	540	0	0	0	0
04	005	2002/265		Outras acções de apoio		6.997	6.919	6.919	1.815	6.919	6.919
04	005	2002/265	1	Aquisição serviços (cachets,aloj.,refeições,etc.)	06 02022502	65	65	65	65	65	65
04	005	2002/265	2	Transportes	06 02021001	1.182	1.104	1.104	0	1.104	1.104
04	005	2002/265	3	Outras aquisições de serviços	06 02022599	1.750	1.750	1.750	1.750	1.750	1.750
04	005	2002/265	4	Transferências correntes	06 040701	4.000	4.000	4.000	0	4.000	4.000
04	005	2003/84		Galerias de exposição temporárias		1.000	1.000	0	0	0	0
04	005	2003/84	2	Edições, programas, convites e outros	06 020220	1.000	1.000	0	0	0	0
04	005	2003/108		Viver com a Cultura - Périplo de espect. pelas freg.		2.000	1.760	896	0	896	896
04	005	2003/108	1	Aq. espectáculos	06 02022502	490	270	0	0	0	0
04	005	2003/108	2	Transportes	06 02021001	1.490	1.490	896	0	896	896
04	005	2003/108	3	Aq. de cartazes, folhetos, desdobráveis	06 020220	10	0	0	0	0	0
04	005	2003/108	4	Outras aquisições de serviços	06 02022599	10	0	0	0	0	0
04	005	2004/45		Galeria Almedina		6.640	2.950	0	0	0	0
04	005	2004/45	1	Catálogos/Convites	06 020220	1.600	1.600	0	0	0	0
04	005	2004/45	2	Divulgação	06 020217	10	0	0	0	0	0
04	005	2004/45	3	Espectáculos	06 02022502	10	0	0	0	0	0
04	005	2004/45	4	Alojamento/Refeições	06 02022599	10	0	0	0	0	0
04	005	2004/45	5	Aquisição de serviços	06 02022599	10	0	0	0	0	0
04	005	2004/45	6	Obras de manutenção/reparação	06 07010307	5.000	1.350	0	0	0	0
04	005	2004/57		Casa da Cultura/Exposições de Pintura		16.420	11.182	1.702	1.702	1.702	1.702
04	005	2004/57	1	Divulgações/edições	06 02022502	7.500	5.025	0	0	0	0
04	005	2004/57	2	Outros trabalhos especializados	06 020220	5.500	4.425	1.320	1.320	1.320	1.320
04	005	2004/57	3	Aquisição de bens	06 020121	540	540	0	0	0	0
04	005	2004/57	4	Aluguer de serviços de transportes	06 02021001	2.000	684	144	144	144	144
04	005	2004/57	5	Seguros	06 02021299	380	373	238	238	238	238
04	005	2004/57	6	Direitos de Autor	06 02022599	500	135	0	0	0	0

Balancete das Grandes Opções do Plano de 2010

Unid.: euro

Ob.	Prog.	Proj.		Designação	Classif. da Despesa	Financiamento Definido	Cabimento	Compromisso	Realizado do Ano	Realizado Total	Pago
		Ano/Nº	Acç								
04	005	2004/63		Exposição Colectiva de Espantalhos		6.868	6.735	6.478	1.444	5.540	5.440
04	005	2004/63	1	Aquisição de serviços de refeições	06 0202599	750	744	744	744	744	744
04	005	2004/63	2	Publicidade	06 020217	10	0	0	0	0	0
04	005	2004/63	6	Transferências para escolas	06 040301	10	0	0	0	0	0
04	005	2004/63	7	Transferências correntes - Instituições	06 040701	4.138	4.138	4.138	100	3.200	3.100
04	005	2004/63	8	Transferência Correntes- Privadas	06 040102	10	0	0	0	0	0
04	005	2004/63	9	Folhetos, cartazes	06 020220	1.000	996	996	0	996	996
04	005	2004/63	10	Animação - cachets	06 02022502	950	857	600	600	600	600
04	005	2007/8		Museu Municipal - Serviço Educativo		750	700	396	0	396	396
04	005	2007/8	1	Aquisição de serviços	06 02022599	10	0	0	0	0	0
04	005	2007/8	2	Realização de ateliers/Aq. material	06 020121	200	200	0	0	0	0
04	005	2007/8	3	Performances teatrais/musicais ou outras	06 02022502	10	0	0	0	0	0
04	005	2007/8	4	Transportes	06 02021001	10	0	0	0	0	0
04	005	2007/8	5	Execução de mat. divulgação: folhetos, catálogos	06 020220	500	500	396	0	396	396
04	005	2007/8	6	Equipamentos	06 07011002	10	0	0	0	0	0
04	005	2007/8	7	Mobiliário	06 070109	10	0	0	0	0	0
04	005	2007/11		Exposição Comemorativa do Centenário do Nascimento de Miguel Torga		50	50	0	0	0	0
04	005	2007/11	3	Aquisição serviços	06 02022502	50	50	0	0	0	0
04	005	2007/22		Poesis Canto IV - Ciclo de poesia		120	27	0	0	0	0
04	005	2007/22	2	Material gráfico	06 020220	10	0	0	0	0	0
04	005	2007/22	3	Alimentação	06 02022599	100	27	0	0	0	0
04	005	2007/22	4	Direitos de autor	06 02022599	10	0	0	0	0	0
04	005	2007/24		Mercado de Flores		6.572	6.055	4.543	4.543	4.543	2.292
04	005	2007/24	1	Aquisição de cartazes, folhetos e brochuras	06 020220	1.500	1.101	696	696	696	0
04	005	2007/24	2	Cachets	06 02022502	1.100	997	700	700	700	700
04	005	2007/24	3	Outras aquisições e serviços	06 02022599	3.000	2.996	2.186	2.186	2.186	630
04	005	2007/24	4	Transferências correntes - privadas	06 040102	962	962	962	962	962	962
04	005	2007/24	5	Transferências correntes - instituições	06 040701	10	0	0	0	0	0
04	005	2008/19		Exposições		40	0	0	0	0	0
04	005	2008/19	1	Catálogos/convites	06 020220	10	0	0	0	0	0
04	005	2008/19	2	Seguros	06 02021299	10	0	0	0	0	0
04	005	2008/19	3	Aquisição de serviços	06 02022599	10	0	0	0	0	0
04	005	2008/19	4	Transportes	06 02021001	10	0	0	0	0	0
04	005	2009/26		Tons e Sons do Mundo - Festival de Música Étnica		1.009	1.000	0	0	0	0
04	005	2009/26	2	Transportes	06 02021001	9	0	0	0	0	0
04	005	2009/26	3	Aquisição de serviços - sonorização	06 02022599	1.000	1.000	0	0	0	0
04	005	2009/27		Tradição Abraça Coimbra		4.010	3.050	970	0	970	720
04	005	2009/27	1	Transferências correntes - instituições	06 040701	3.000	2.560	750	0	750	500
04	005	2009/27	2	Aquisição de serviços - sonorização	06 02022599	440	339	220	0	220	220
04	005	2009/27	3	Transportes	06 02021001	560	151	0	0	0	0
04	005	2009/27	4	Material Gráfico	06 020220	10	0	0	0	0	0
04	005	2010/60		Casa da Escrita		290.567	247.720	247.346	217.110	217.110	3.000
04	005	2010/60	1	Aquisição de equipamento	06 07011002	247.000	243.446	243.446	214.110	214.110	0
04	005	2010/60	2	Aquisição de serviços	06 02022599	3.000	3.000	3.000	3.000	3.000	3.000
04	005	2010/60	3	Aquisição de hardware e software	06 070107	30.000	0	0	0	0	0
04	005	2010/60	4	Pagamento cachets	06 02022599	6.000	900	900	0	0	0
04	005	2010/60	5	Aquisição de bens	06 020121	4.567	375	0	0	0	0

04 006 Programa de “Iniciativas Culturais Relevantes”

- A Feira de Artesanato, das mais reconhecidas e prestigiadas a nível Nacional, quer pelos artesãos, quer por entidades ligadas ao meio (PPART E CEARTE), contou com a presença de cerca de cem artesãos das mais diversas técnicas de trabalho, e das mais diversas regiões do país, augurou ter um número de visitantes muito próximo dos 50 mil.
- Esta Feira foi alvo de uma candidatura ao IEFEP, do qual recebeu apoio de 5 mil euros.
- Os Encontros Mágicos fizeram as delícias de grãos e miúdos, quer nas Galas Internacionais, realizadas no Teatro Académico de Gil Vicente, quer nos espectáculos implementados no Hospital Pediátrico e Estabelecimento Prisional de Coimbra, bem como nas sessões realizadas nas ruas.
- O Festival de Música de Coimbra continuou a sua aposta na descentralização e, sobretudo, na música portuguesa de qualidade, sempre com a preocupação de apresentar grupos de Coimbra.
- É ainda de referir o interessante trabalho, pedagógico e educativo, com o apoio empenhado e interessado de Colectividades e Associações na realização da “Exposição Colectiva de Espantalhos, assim como na Festa da Planta.
- Na área da Toponímia, a identificação de vários topónimos e respectiva colocação de placas e plintos, trabalho este que tem por detrás as decisões da Comissão de Toponímia, ratificadas pelo Executivo Municipal.
- Implementou-se, com carácter cultural e pedagógico, um conjunto de visitas ao Panteão Nacional em Coimbra – Igreja de Santa Cruz; outras sob a temática Antoniana, Rainha Santa Isabel, Irmã Lúcia e, ainda, Coimbra um outro Olhar e ao Mosteiro de Stª Maria de Celas, com periodicidade regular. Com carácter inovador, implementou-se uma nova temática dedicada aos jardins de Coimbra sob o título “Vivências nos Jardins”.
- Ressalta, ainda, a Comemoração do Centenário da República, com um vasto programa levado a efeito ao longo do ano, do qual destacamos apenas algumas iniciativas, como sejam: no dia 4 de Outubro, um concerto pela Orquestra Clássica do Centro e um Arraial Republicano, no dia 5 de Outubro. Há que enfatizar a edição de uma colecção de postais sob o título “A República na Toponímia de Coimbra”, composta por 30 postais e respectivo encarte, onde se retratam figuras de Coimbra ou que tiveram importância na vida activa da cidade no que à Implantação da República diz respeito. Outro excelente contributo para estas Comemorações foi a edição de uma Medalha, nas vertentes cobre e bronze, de autoria do escultor Vasco Berardo.
- A Feira do Livro de Coimbra, na 33ª edição, em 2010, contou, além da habitual parceria com a ARCÁDIA, outras parcerias que enriqueceram o projecto, designadamente, as estabelecidas com a TC - Turismo de Coimbra, E.M. (que emprestou à Feira toda a vertente de animação da iniciativa) e com o CEARTE (que marcou presença com ateliês de ilustração e de encadernação). A Biblioteca Municipal marcou, também, presença, com o seu serviço de Encadernação, a par da Faculdade de Letras da Universidade de Coimbra, com a arte do douramento de livros e, ainda, a técnica do restauro de livros. A CMC, marcou presença com um stand de vendas de edições municipais, com sucesso junto do público visitante.
- A Casa Municipal da Cultura foi palco do primeiro Seminário subordinado ao tema “Triunfo das Políticas Culturais Autárquicas”, nos dias 11 e 12 de Novembro, uma organização conjunta. Com um conjunto diverso de painéis e conferencistas das mais diversas áreas de especialidade, estiveram na assistência cerca de 200 participantes de todo o país, ao mais alto nível de representação do Poder Autárquico.
- É de realçar o trabalho desenvolvido na Casa-Museu Miguel Torga, quer ao nível do melhoramento da imagem da Casa-Museu para o exterior, quer ao nível do trabalho pedagógico (além das regulares visitas à Casa-Museu e no âmbito do Roteiro Torguiano, maioritariamente utilizadas por grupos escolares) que se iniciou, em duas fases – em Julho, com a iniciativa “Queres ser amigo do Torga?” e em Dezembro, sob a temática “O Natal com Torga” – ambas em períodos de férias lectivas e dirigidas ao público infante-juvenil, visando dar a conhecer a vida do escritor associada à descoberta da sua obra por parte dos mais jovens.
- Há que fazer referência à nova infra-estrutura cultural inaugurada no dia 28 de Novembro de 2010, com a designação de Casa da Escrita, que contou com a presença da ministra da Educação, Isabel Alçada, de Maria Barroso e do escritor Eduardo Lourenço. Pretende ser um espaço para atrair a atenção dos jovens, colocando-os em contacto com criadores de escrita nacionais e internacionais. O espaço servirá como residência artística. Além de servir como ponto de encontro entre o público e os escritores, a Casa da Escrita dispõe também de uma biblioteca, salas de leitura e escrita, bem como um jardim de acesso livre. É um serviço de excelência ao dispor da comunidade.
- O desenvolvimento e divulgação de trabalhos científicos relacionados com temáticas da maior relevância para a História da Cidade está na origem do Programa de Conferências que se iniciou em 2007 e se mantém sem interrupção.
- Em 2010, com a coincidência do Centenário da República Portuguesa, as conferências foram dedicadas ao tema “A República, os Museus e o Património”.
- O centenário do emblemático Edifício Chiado provocou um programa diversificado que se estendeu entre finais de Abril e meados de Dezembro, incluindo exposições, recriações e edições que envolveram a população e alcançaram assinalável êxito.

Código G.O.P.: 04 006 2002/48 – Jazz ao Centro – Encontros de Jazz

- Após cinco edições no formato bianual, o ano de 2010 acarretou significativas novidades na orgânica do “Jazz ao Centro – Encontros Internacionais de Jazz de Coimbra”, passando o evento a realizar-se em plena Primavera.
- Esta nova orientação dada pelo Clube ao festival de jazz, continua a propor ao público a fruição de concertos de excepção, com reputadas formações do panorama internacional do Jazz contemporâneo, em distintos e emblemáticos locais da cidade (visando o reforço da dinâmica da Alta e Baixa Coimbrãs), com particular protagonismo para o espaço público ao ar livre.
- Os encontros realizaram-se nos meses de Maio e Junho (dias 27/05, 28/05, 29/05, 03/06, 04/06 e 05/06), tendo a programação incluído sessões de cinema documental, concertos pedagógicos, exposições de fotografia e design gráfico, uma feira do disco, para além dos habituais concertos de Jazz e sessões “after-hours”.
- Apoio logístico solicitado: pedidos de licenças gratuitas de ruído, de espaço e de ocupação da via pública, autorização para a colocação de suportes publicitários e cedência de mupis para divulgação do evento, cedência e transporte de cadeiras, disponibilização e instalação de palco, luz, equipamento sonoro. (deliberação n.º 882 de 15/03/2010).

- Acção 1: Ciclo de concertos – transferências correntes
 - Foi atribuído à Associação JACC – Jazz ao Centro Clube um apoio financeiro no valor de 36.000,00€.

Código G.O.P.: 04 006 2002/49 – Festival de Música de Coimbra

- O festival de música de Coimbra, realizou-se de 21 de Outubro a 08 de Dezembro.
- A Edição de 2010, nos mesmos moldes de 2009, manteve os organizadores da edição anterior, os quais, elaboraram o diversificado programa do FESMUC 2010 de modo a abranger uma grande variedade de públicos, não só do concelho de Coimbra mas também, de municípios vizinhos pertencentes ao distrito, num total de 21 concertos.
- Na programação, que em seguida se elenca, destacamos um Ciclo de concertos na Biblioteca Joanina e no novo Auditório do Conservatório de Música de Coimbra; um concerto com a Filarmonia das Beiras; o acolhimento, por oito dias, e consequentes actuações do Coro Israelita – Israel Kibbutz Choir; a evocação dos 200 anos do nascimento de Frédéric Chopin, através de recitais de Piano e de um concerto com obra integral para violoncelo e piano; a interpretação de obras de autores portugueses, entre os quais Carlos Seixas; as oportunidades dadas, dentro do possível, a jovens músicos de Coimbra, bem como a estreia do Coro de Câmara da Universidade de Coimbra, constituído na totalidade por cantores não amadores ligados a Coimbra e o Ciclo de Órgão, realizado nos dois mais preciosos exemplares que Coimbra possui, os da Igreja de Santa Cruz e Capela de S. Miguel.
- O Festival facilitou o ingresso nos concertos, aos alunos das Escolas de Música e das Bandas Filarmónicas que pretenderam assistir, contribuindo, assim, para a formação pedagógica dos jovens músicos.
- Programa do FESMUC – Festival de Música de Coimbra 2010
Outubro, Novembro e Dezembro
 - 21. Outubro - 21:30 – Coimbra – Concerto de Abertura
 - ◆ Teatro Académico de Gil Vicente
 - Recital de piano
 - Obras de: Chopin e Schumann
 - 23.Outubro - 21:30 – COIMBRA
 - ◆ Teatro Académico de Gil Vicente
 - Sarau Cultural de Encerramento dos 125 Anos da Escola Avelar Brotero
 - TAUC / Dixie Bringos / Grupo de Fados da AAC
 - Concerto Fundação Inatel
 - 24.Outubro – 16:00 – Ançã
 - ◆ Encontro de Filarmónicas Fundação Inatel
 - Filarmónica Ançanense – Associação Musical / Banda Filarmónica da Casa do Povo de Nª Srª de Machede - Évora
 - Concerto Fundação Inatel
 - 27.Outubro - 21:30 – Coimbra
 - ◆ Biblioteca Joanina – Ciclo “Noites na Biblioteca Joanina”
 - Recital de Guitarra
 - Obras de Ginastera, Vassiliev, Tedesco e Napoleon Coste
 - 4.Novembro - 21:30 - Coimbra
 - ◆ Biblioteca Joanina – Ciclo “Noites na Biblioteca Joanina”
 - Coimbra Ensemble
 - 5.Novembro - 21:30 – Coimbra
 - ◆ Auditório do Conservatório de Música de Coimbra
 - Set Sax Quartet
 - 10.Novembro - 21:30 – Coimbra
 - ◆ Biblioteca Joanina – Ciclo “Noites na Biblioteca Joanina”
 - Recital de Violino e Guitarra
 - Obras de Paganini, Giuliani, Manuel de Falla , Villa-Lobos e Piazzolla
 - 13.Novembro - 21:30 – Mira
 - ◆ Salão Paroquial de Seixo e Mira
 - Quarteto de Clarinetes “Sonoridades”
 - 16.Novembro - 21:30 – Coimbra
 - ◆ Auditório do Conservatório de Música de Coimbra
 - Recital De Piano
 - Obras de Mozart, Beethoven e Chopin
 - 20.Novembro - 21:00 – Arganil
 - ◆ Igreja da Misericórdia
 - Concerto de Órgão e Canto
 - Ensemble Cum Jubilo
 - Obras de Frescobaldi e Clérambault
 - 21.Novembro - 16:00 – Coimbra
 - ◆ Igreja de Santa Cruz
 - Concerto de Órgão e Canto
 - Ensemble Cum Jubilo
 - Obras de Frescobaldi e Clérambault
 - 26.Novembro - 21:30 – Coimbra
 - ◆ Auditório do Conservatório de Música de Coimbra
 - “Página Esquecida” – Música Portuguesa para Violoncelo e Piano
 - Obras de Joly Braga-Santos, António Victorino de Almeida, Fernando Lopes-Graça e Luís de Freitas Branco
 - 27.Novembro - 22:30 – Cantanhede

- ◆ Igreja Matriz
Música Italiana e Portuguesa do Século XX
Academia Martiniana
Concerto Fundação Inatel
 - 30. Novembro - 21:30 – Coimbra
 - ◆ Biblioteca Joanina – Ciclo “Noites na Biblioteca Joanina”
Recital de Oboé e Violoncelo
 - 01. Dezembro – 21:30 - Coimbra
 - ◆ Auditório do Conservatório de Música de Coimbra
Recital de Canto e Piano
 - 04. Dezembro - 21:30 – Montemor-o-Velho
 - ◆ Salão da Abrunheira
Sax Ensemble - Quarteto de Saxofones de Coimbra
 - 04. Dezembro - 21:45 – CANTANHEDE
 - ◆ Igreja Matriz
Cantemus – Coro juvenil do Município de Cantanhede
 - 05. Dezembro – 18:00 – Miranda do Corvo
 - ◆ Mosteiro de Semide
 - 07. Dezembro – 21:30 - Coimbra
 - ◆ Auditório do Conservatório de Música de Coimbra
 - 08. Dezembro - 21:30 – Coimbra – Concerto de Encerramento
 - ◆ Sé Nova de Coimbra
Orquestra Filarmonia das Beiras
Coro de Câmara da Universidade de Coimbra
Obras de Carlos Seixas, George F. Händel e outros
Concerto “UNIVERSIDADE DE COIMBRA”
Apresentação do Coro de Câmara da Universidade de Coimbra
- Acção 1: Transferências correntes
- Para poder fazer face aos encargos, atribui-se um subsídio no valor de 45.000,00€ à ADARTE – Associação para o Desenvolvimento Musical de Coimbra.

Código G.O.P.: 04 006 2002/50 – Encontros Mágicos – 12.º Festival Internacional de Magia de Coimbra

- Os Encontros Mágicos - Festival Internacional de Magia de Coimbra fizeram de Coimbra, durante seis dias, a “capital da ilusão”. A programação do maior e mais prestigiado evento que, nesta área artístico-cultural, se realiza no continente Europeu integrou seis dezenas de actuações de Magia na Rua, sete representações distribuídas pelo Hospital Pediátrico de Coimbra e Estabelecimento Prisional de Coimbra e duas Galas Internacionais de Magia, no Teatro Académico de Gil Vicente.
- Palcos de vários formatos e para públicos distintos acolheram doze mágicos, provenientes de sete países diferentes (Brasil, China, EUA, Espanha, França, Portugal e Reino Unido), cuja versatilidade, singularidade e qualidade transformaram Coimbra na cidade de encontro de culturas mágicas! Foram eles: Andrély, Barry and Stuart, Ben Woodward, Gaetan Bloom, Jorge Condorcet, Juliana Chen, John Fealey, Mário Daniel, Miguel Angel Gea, Pablo Clabó, Steve Trash.
- Para esta acção, contou-se com o apoio das Águas de Coimbra/Museu da Água, que acedeu à proposta de realização da conferência de imprensa de apresentação do evento na esplanada do Museu.
- O evento foi divulgado, através de redacção/difusão de nota de imprensa; newsletter; página Web; intranet – SOL e contou, com a colaboração para efeitos de cedência de espaços mupi para promoção da iniciativa.
- Deliberação nº1748/2010, de 09.08.2010
- Acção 1: Aquisição de Espectáculos
 - Edição 2010 dos Encontros Mágicos – Festival Internacional de Magia, no valor de 54.000,00€.

Código G.O.P.: 04 006 2003/203 – Feira de Artesanato de Coimbra

- A 10ª edição da Feira de Artesanato de Coimbra decorreu entre os dias 6 e 12 de Maio, na Praça da República.
- A iniciativa foi organizada em parcerias com o CEARTE - Centro de Formação Profissional do Artesanato, do IIEFP (Instituto de Emprego e Formação Profissional) e do PPART – Programa para a Promoção dos Ofícios e das Microempresas Artesanais).
- O certame, à semelhança das edições anteriores, trouxe a Coimbra uma centena de artesãos provenientes de norte a sul do país, representando inúmeras áreas de concepção artesanal, que abarcam desde o artesanato de cariz tradicional ao de carácter contemporâneo, demonstrando, com trabalho ao vivo (de elevado interesse pedagógico, já que a população assiste desde o manusear das ferramentas até ao produto final) como constroem os objectos que expõem para venda ao público. A fusão da vertente tradicional à moderna associada à qualidade dos artesãos presentes, constituíram dois dos principais factores que fazem da iniciativa uma das mais reconhecidas, dentro do género, no panorama nacional.
- O reconhecimento da qualidade da iniciativa foi, também, manifestado pelo toque de inovação que a 10ª edição da Feira apresentou. Desta vez foi, não só, no horário de abertura ao público que se fizeram sentir as diferenças (mais alargado à hora de almoço), como, também, nas áreas/artesãos presentes, pela primeira vez, na iniciativa, alguns dos quais com práticas artesanais em vias de extinção.
- Com uma presença forte de artesãos do concelho de Coimbra, designadamente, em representação da quase extinta arte de fazer esteiras (de Arzila), da tecelagem de Almalaguês, da faiança de Coimbra, da cerâmica tradicional e em grés, do figurado em tecido e barro, dos bonecos de trapos, do ferro forjado, da cestaria, da arte em escamas de peixe, da trapologia, dos registos, dos bonecos de pano, dos painéis em azulejo, da escultura em madeira ou da arte sacra, a Feira de Artesanato notabilizou-se, também, pela presença de nomes grandes do artesanato nacional, nomeadamente, dos representativos das zonas de Barcelos, Castelo Branco, Alentejo, Vila do Conde, Lixa, Felgueiras, Seia, Marinha Grande,

Gondomar, Viana do Castelo, entre outras localidades. A extracção do fio da seda (pela APEDP, de Freixo de Espada-à-Cinta) voltou a marcar presença nesta edição, factor que fez despertar a curiosidade de miúdos e graúdos.

- O espaço da Feira de Artesanato foi palco de uma acção de formação/acção subordinada ao tema “Técnicas de exposição de produtos em stand”, com a duração de 15 horas. A iniciativa resultou, pois, numa mais-valia, quer para o certame, quer para aqueles que, além de serem promotores de uma actividade de valor e expressão cultural e social como é o Artesanato a preservam e promovem enquanto actividade económica.
- O recinto acolheu uma mostra/venda de doçaria tradicional e regional, a cargo de oito grupos etnográficos do concelho. Na animação diária da Feira, de características tradicionais, participaram o grupo de música medieval e popular “Fonte da Pipa” (dia 6, às 21h30), o Grupo Regional Danças e Cantares do Mondego (dia 7, às 21h30), o Grupo de Danças e Cantares da Casa do Povo de S. Martinho do Bispo (dia 8, às 18h00), o Grupo Cordas e Cantares de Coimbra (dia 8, às 21h30), o Grupo Folclórico e Etnográfico do Brinca – Eiras (domingo, às 21h30), o Grupo Folclórico da Casa do Povo da Universidade de Coimbra (dia 10, às 21h30) e o Grupo Etnográfico Cantares e Danças de Assafarge (dia 11, às 21h30).
- Colaboração com esta actividade executando todas as infra-estruturas eléctricas, de água, esgoto e de ar condicionado.
- Acção 1: Aluguer de equipamento
 - Foi alugada uma tenda, pelo valor de 11.534,40€.
- Acção 2: Alojamentos e refeições
 - Serviço de alojamentos pelo valor de 11.624,00€.
 - No que diz respeito às refeições foi utilizado o Protocolo estabelecido com os SASUC.
- Acção 3: Transportes
 - Serviço de transportes, pelo valor de 195,30€.
- Acção 4: Edição de cartazes e folhetos
 - Concepção de cartazes, folhetos e mupis pelo valor de 1.533,12€.
- Acção 5: Segurança
 - Serviço de segurança pelo valor de 2.030,40€.
- Acção 6: Publicidade
 - Foi inserido um anúncio, de 1/8 de página, a cores, na edição de 7 de Maio do jornal “O Despertar”, no valor de 100,00€.
- Acção 7: Aquisição de serviços
 - Serviços de limpeza pelo valor de 429,60€
 - Cachet ao grupo de Música Medieval e Popular “Fonte da Pipa”, no valor de 375,00€.

Código G.O.P.: 04 006 2003/211 – Divulgação do Fado de Coimbra

- Noite de Fados na Praça 8 de Maio
 - A Associação Cultural Coimbra Menina e Moça organizou, no dia 2 de Julho, um espectáculo de fado com apoio da Autarquia, a saber: Cedência de espaço público; acesso a ponto de luz e fonte da Praça (desligar) (deliberação nº 1461/2010 de 14/6/2010).

Código G.O.P.: 04 006 2003/213 – Antigos Orfeonistas Universidade Coimbra

- Acção 1: Apoio à Escola de Guitarra de Coimbra – Protocolo
 - Assinatura de um protocolo de colaboração, com os Antigos Orfeonistas do Orfeon Académico de Coimbra, que prevê a atribuição de um subsídio, no valor de 25.000,00€, como forma de apoio ao funcionamento da Escola de Guitarra, Viola e Fado de Coimbra (deliberação nº 2286/2010 de 6/12/2010).

Código G.O.P.: 04 006 2003/217 – Outras Iniciativas Culturais Relevantes

- Acção 1: Transferência correntes – Instituições
 - Atribuição de um subsídio, no valor de 200,00€, ao Centro de Literatura Portuguesa, da Faculdade de Letras da Universidade de Coimbra, para a realização, de 28 a 30 de Junho, do Colóquio Internacional Tópica(s) (deliberação nº 1462/2010 de 14/6/2010).
 - Atribuição de um subsídio, no valor de 1.000,00€, à Universidade de Coimbra, como forma de apoio à realização, no dia 6 de Março, no Teatro Académico de Gil Vicente, da 4ª Gala da Rede UC – Rede de Antigos Estudantes da Universidade de Coimbra (deliberação nº 770/2010 de 1/3/2010).
 - A Alliance Française de Coimbra, em colaboração com o Instituto Franco Português de Lisboa e a Embaixada de França, organizou a 11ª Festa do Cinema Francês, que decorreu entre 03 e 09 de Novembro de 2010, no Teatro Académico de Gil Vicente.
 - ◆ Este evento, registou, em 2009, segundo dados do Teatro Académico de Gil Vicente, mais de 5.500 espectadores.
 - ◆ A Alliance Française, foi apoiada através da atribuição de um subsídio, no valor de 1.500,00€.
 - ◆ Deliberação nº 2285/2010 (06/12/2010)
 - Atribuição de um subsídio ao Núcleo de Estudantes de Direito da Associação Académica de Coimbra, no valor de 350,00€ (deliberação nº 2284/2010, de 6/12/2010).
 - A Feira das Cebolas, outrora designada de S. Bartolomeu e que o Grupo Folclórico “Os Camponeses” de Vila Nova recria desde 1986, remonta a 1377, quando o rei D. Fernando outorgou a Coimbra uma feira franca que se realizava, à época, entre 15 de Setembro e 15 de Outubro. Posteriormente, a data foi alterada para a segunda quinzena de Agosto, período em que se venera S. Bartolomeu.
 - ◆ No ano de 2010, a XXV edição da Feira das Cebolas decorreu na Praça do Comércio entre os dias 21 e 28 de Agosto.
 - ◆ No âmbito desta iniciativa, o Município de Coimbra concedeu os seguintes apoios:

- ❖ Instalação de infra-estruturas necessárias à realização do evento (barracas, palco, água, luz, som...); Policiamento do local; Transporte de material.
- ❖ Licença para ocupação da via pública
- ❖ Montagem de um palco
- ❖ Iluminação
- ❖ Transporte das cebolas
- ❖ Transporte e montagem de 3 barracas e Tasquinha
- ❖ Colocação e recolha de 140 cadeiras e 10 mesas
- ❖ Colocação de contentores para lixo, reforço da limpeza diária e abertura das sentinas existentes nas Escadas de S. Bartolomeu
- ❖ Colocação de um ponto de água potável
- ❖ Atribuição de apoio financeiro – 1.000,00€ – ao Grupo Folclórico Os Camponeses de Vila Nova (de Cernache).
- ◆ Deliberação nº 1688/2010 de 26/07/2010.
- ◆ Colaboração com esta actividade executando todas as infra-estruturas eléctricas, de abastecimento de água e esgoto, necessárias a este evento.
- Em conjunto com a Associação Nacional dos Municípios Portugueses organizou-se um Seminário subordinado ao tema “Triunfo das Políticas Culturais Autárquicas”, que teve lugar nos dias 11 e 12 de Novembro de 2010, na Casa Municipal da Cultura.
 - ◆ Neste Seminário estiveram presentes inúmeros representantes da cultura autárquica de todo o país procurando-se privilegiar a reflexão e discussão sobre os actuais desafios com vista ao engrandecimento e promoção da política cultural autárquica.
 - ◆ A iniciativa realizou-se com o apoio da Escola de Hotelaria e Turismo de Coimbra e do Grupo de Fado Praxis Nova.
 - ◆ Neste Seminário contabilizou-se um total de 187 inscrições provenientes das mais diversas localidades, incluindo a Câmara Municipal da Lagoa – Açores. Sob o ponto de vista profissional, a origem dos participantes repartiu-se entre Presidentes de Câmara, Vereadores, Chefes de Divisão ou Coordenadores, Técnicos Superiores Autárquicos, Docentes e Alunos Universitários, membros de Instituições Públicas e Privadas, de Empresas de índole cultural e criativas, de Editoras e da Comunicação Social. No âmbito desta iniciativa, uma vez que coincidia com o dia de S. Martinho, teve lugar nos jardins da Casa – Museu Miguel Torga um Magusto/ merenda cujo serviço foi adjudicado à Escola de Hotelaria e Turismo de Coimbra. Esta acção contou também com um apontamento musical a cargo do Grupo de Fados de Coimbra Praxis Nova.
- Conferência “Pensar fora da caixa”
 - ◆ Apoiou-se, nos dias 20 e 21 de Novembro, no Pavilhão Centro de Portugal (cedência do espaço ao abrigo do protocolo firmado com a Orquestra Clássica do Centro), a Conferência “Pensar Fora da Caixa”, promovida pela Associação juvenil pr360, que versou, em diferentes painéis, várias temáticas, desenvolvidas por grandes nomes do panorama nacional e internacional, designadamente, sobre a organização de mega eventos, a área da comunicação de massas, do marketing e das indústrias criativas.
 - ◆ O evento foi divulgado, através dos habituais meios disponíveis: redacção/difusão de nota de imprensa; flyers; cartazes; newsletter; página Web; intranet – SOL e contou, ainda, com a colaboração, para efeitos de cedência de espaços mupi para promoção da iniciativa com cartazes naquele formato.
 - ◆ Deliberação nº2018/2010, de 11.10.2010.
 - ◆ Para a realização da conferência “Pensar Fora da Caixa”, foi atribuído um subsídio à Associação juvenil pr360, no valor de 1.750,00€.
- Acção 2: Aquisição de serviços (cachet, alojamento, refeições)
 - Apresentação, em Coimbra, da Festa do Cinema Italiano, que se realizou no TAGV, de 31 de Maio a 3 de Julho.
 - ◆ Apoio concedido:
 - ❖ Cachet, no valor de 3.000,00€, à Associação Ill Sorpasso;
 - ❖ Divulgação da iniciativa, através da cedência de Mupis e divulgação pela imprensa e outros habituais meios electrónicos.
 - ❖ Deliberação nº 983/2010 de 29/3/2010.
 - Apresentação, no dia 19 de Junho, no TAGV, do espectáculo de teatro “Best of Mozart” (representação teatral da vida do grande compositor austríaco), pela Academia de Teatro Artonus.
 - ◆ Custos da iniciativa:
 - ❖ Cachet, no valor de 3.600,00€;
 - ❖ Jantar ao grupo, no valor de 160,00€;
 - ❖ Divulgação da iniciativa.
 - ❖ Deliberação nº 988/2010 de 29/3/2010.
 - No âmbito do Seminário Triunfo das Políticas Culturais Autárquicas, uma vez que coincidia com o dia de S. Martinho, teve lugar nos jardins da Casa-Museu Miguel Torga um Magusto/merenda cujo serviço foi adjudicado à Escola de Hotelaria e Turismo de Coimbra, no valor de 678,00€.
 - ◆ A iniciativa contou, com um apontamento musical a cargo do Grupo de Fados de Coimbra Praxis Nova.
 - Concerto Louvor a Maria
 - ◆ Em conjunto com o Coro Ad Libitum, o Coro Litúrgico Imaculada Conceição, e com o apoio da Universidade de Coimbra, apresentou-se o concerto, na Capela de São Miguel, no dia 15 de Maio, que designou concerto “Louvor a Maria”. Para o evento foi solicitado o acompanhamento de um organista. Cachet, no valor de 250,00€.
 - ◆ A divulgação foi feita através da redacção de nota de imprensa, concepção de convites e cartazes, assim como por via electrónica.
 - Concerto pela banda timorense Galaxy
 - ◆ Organizou-se o concerto “GALAXY – Sons & Sentidos de Timor-Leste”, a cargo da banda timorense GALAXY, que decorreu no dia 5 de Agosto, às 21h30, no Salão Brazil, com entrada livre.
 - ◆ A iniciativa contou com o apoio na emissão das licenças; Casa das Cruzes (alojamento, entre 1 e 5 de Agosto, dos cinco elementos da Banda); SASUC – Serviços de Acção Social da Universidade de Coimbra (realização de 72 refeições, com recurso ao protocolo firmado. Transporte de cadeiras e praticáveis para o Salão Brazil.
 - ◆ A iniciativa foi divulgada pelos habituais meios disponíveis: redacção/difusão de nota de imprensa; flyers; cartazes; newsletter; página Web; intranet – SOL.
 - ◆ Para o concerto dos Galaxy, foram efectuadas as seguintes despesas:
 - ❖ Cachet, no valor de 1.000,00€, à Associação de âmbito internacional Moving Cause.
 - ❖ Aquisição de serviços (aluguer dos instrumentos para o concerto), no valor de 1.140,00€.
 - ❖ Foi feita uma aquisição de serviços/refeições no valor de 80,00€.
- Acção 3: Transportes
 - Despesa realizada e paga no valor de 780,00€.
- Acção 4: Convites, folhetos, etc.
 - A iniciativa “Concertos Prestígio” tende a sublinhar as datas históricas da Cidade, assim como homenagear figuras e entidades que se destacam pela sua actividade em diferentes campos, seja no aspecto económico, político, cultural, do ensino, da saúde, entre outros.

Tratando-se de uma iniciativa regular anual, justificou-se o recurso aos meios mais evidentes da sua divulgação pública, pelo que se adquiriu a concepção e respectiva impressão de 50 mupis, no valor de 744,00€.

- Acção 7: Pagamento direitos de autor
 - Despesa realizada e paga no valor de 678,00€.
- Acção 8: Transferências correntes – Administração Central
 - Despesa realizada no valor de 3.500,00€.
- Acção 9: Transferências Juntas de Freguesia
 - Despesa realizada e paga no valor de 35.000,00€.

Código G.O.P.: 04 006 2005/32 – Inês de Castro – Comemorações

- Acção 1: Transf. Ass. Amigos de D. Pedro e D. Inês
 - Despesa realizada no valor de 21.400,00€.
- Acção 9: Quotas
 - Despesa comprometida no valor de 1.000,00€.
- Acção 10: Apoio Fundação Inês de Castro
 - Apoio à realização do Festival das Artes, promovido pela Fundação Inês de Castro, de 17 de Julho a 1 de Agosto, que decorreu sob o tema da “Água”.
 - O programa do Festival foi dividido em 10 ciclos distintos, destacando-se o ciclo melómano (concertos dedicados a períodos históricos específicos); ciclo cinéfilo (com sessões ao ar livre); ciclo da palavra (leitura de poemas); ciclo das artes (realização de conferências sob o tema da água); ciclo turístico (realização de visitas guiadas); ciclo gastronómico (realização de jantares gourmet).
 - Apoio:
 - ◆ Subsídio, no valor de 50.000,00€;
 - ◆ Apoio logístico, através da cedência de mesas e cadeiras
 - ◆ Divulgação do evento.
 - ◆ Deliberação nº 885/2010 de 15/3/2010.

Código G.O.P.: 04 006 2005/64 – Atlas, materialização do KM 0 e impl. estrela de direcções

- Acção 2: Materialização do Km 0
 - O Marco Km 0 foi inaugurado no dia 4 de Julho de 2010.
 - No final de 2010: Acção concluída.
 - Despesa realizada e paga no valor de 7.134,00€.

Código G.O.P.: 04 006 2006/29 – Teatr’Ando em Coimbra (Festival de Teatro)

- Acção 1: Cachets
 - Despesa realizada no valor de 2.500,00€.

Código G.O.P.: 04 006 2007/27 – Ciclo de Música Antiga

- Acção 1: Aquisição de serviços
 - Despesa realizada no valor de 4.190,00€.

Código G.O.P.: 04 006 2008/29 – Festival Coimbra Dança

- O Festival Coimbra Dança realizou-se pela 5ª edição, tratando-se de um projecto de animação urbana na área da Dança, que decorreu de 15 a 17 de Outubro, no TAGV e na Praça da República, com um programa diversificado que incluiu grupos de diversos países, nomeadamente, Espanha, República Checa e Alemanha (deliberação: nº 2022/2010, de 11/10/2010).
- Acção 1: Transferências correntes – instituições
 - Apoio à Associação Vo’Arte no valor de 15.000 €.
- Acção 2: Aquisição de som/iluminação
 - Aquisição de serviço no valor de 1.996,50 €.
- Acção 3: Aquisição de serviços
 - Despesa realizada e paga no valor de 10.000,00€.

Código G.O.P.: 04 006 2009/11 – Exposição dos trabalhos arqueológicos

- Acção 2: Concepção de posters e documentos de divulgação
 - Pesquisa, selecção de material para exposição de material de cantaria.

Código G.O.P.: 04 006 2009/12 – Programa de Conferências do âmbito do Centenário – Museu Municipal

- A 22 e 23 de Outubro de 2009 decorreram as conferências “Caminhos e Identidades da Modernidade: 1910, O Edifício Chiado em Coimbra”. Conforme procedimento usual no âmbito destas iniciativas, as actas do evento foram editadas e lançadas a 4 de Julho de 2010 (Dia da Cidade).
- Acção 2: Aquisição de serviços
 - Deslocação, de um conferencista, no valor de 252,18 €.
- Acção 3: Alojamento e refeições
 - Alojamento dos conferencistas, pelo valor total de 405,00 €.
- Acção 5: Divulgação
 - Produção e execução de material gráfico, com o objectivo de uma melhor divulgação das conferências intituladas: “Caminhos e Identidades da Modernidade, 1910, o Edifício Chiado em Coimbra”, pelo valor de 846,00 €.
- Acção 6: Edição de actas
 - Edição, pelo valor de 7.087,50 €.
 - A edição incluiu uma separata intitulada “1910 - O Edifício Chiado em Coimbra”, documentando o trabalho de pesquisa desenvolvido pela Divisão, no âmbito do Centenário agora comemorado.

Código G.O.P.: 04 006 2009/65 – TAGV – Teatro Académico Gil Vicente

- Acção 1: Transferência Corrente
 - Assinatura de um Protocolo entre a CMC e a Fundação Cultural Universidade de Coimbra/TAGV, com a atribuição de um subsídio, no valor de 80.000,00€ à Fundação Cultural da Universidade de Coimbra / TAGV (deliberação nº981/2010, de 29.03.2010)
 - No cumprimento do previsto no Protocolo celebrado entre a Fundação Cultural Universidade de Coimbra TAGV, foram utilizadas as 8 ocupações previstas, a saber:
 - ◆ 17 de Abril – Festival de Tunas promovido pelas Fãs – Tuna Feminina da Universidade de Coimbra;
 - ◆ 27 de Maio – Concerto Prestígio “1º Jardim-Escola João de Deus” – Acção organizada pela DAC;
 - ◆ 19 de Junho – Espectáculo “Best of Mozart”, pela ARTONUS – Acção organizada pela DAC;
 - ◆ 9 de Julho – Cedência ao Coro Ad Libitum, para apresentação da ópera “Bastien & Bastienne”.
 - ◆ 15 e 16 de Outubro – Espectáculos no âmbito do “Coimbra Dança – Danças em Paisagens Urbanas” – Acção organizada pela DAC;

Código G.O.P.: 04 006 2010/1 – Rede de Cidades Romanas na Europa Ocidental

- Acção 1: Representação dos serviços
 - Assinatura do Protocolo de Colaboração para a constituição da Rede de Cidades Romanas do Atlântico;

Código G.O.P.: 04 006 2010/2 – Programa de conferências “A República, os Museus e Património”

- Como vem sendo habitual, foi organizado um ciclo de conferências, este ano dedicado ao Centenário da República em Portugal intituladas “A República, os Museus e o Património”, estas conferências decorreram no Edifício Chiado, nos dias 28 e 29 de Outubro.
- O naipe de conferencistas, altamente especializado nas matérias abordadas, incluiu os seguintes nomes: Paulo Alexandre Marques Archer de Carvalho, Jorge Manuel Raimundo Custódio, Aida Maria Dionísio Rechená, Ana Maria Baltazar Lopes Alcoforado, Maria de Lurdes dos Anjos Craveiro, Francisco José Pires Pato de Macedo, Maria João Gagean de Vasconcelos e Carlos Manuel dos Santos Serra.
- O público que assistiu teve que ser limitado, com a prévia marcação da presença, em função do espaço disponível, tendo-se atingido o número limite de 101 pessoas.
- Acção 1: Honorários dos conferencistas
 - Honorários a alguns dos palestrantes das conferências “A República, os Museus e o Património”, pelo valor total de 3.500,00€.
- Acção 2: Aquisição de serviços
 - Museu Nacional do Traje, como contrapartida do empréstimo de peças de vestuário feminino que permitiu a exposição “Secção de Modas do 1º Andar”, solicitou o pagamento de 499,20 € , para suportar as despesas de limpeza e de manutenção do vestuário emprestado.
- Acção 3: Alojamento e refeições
 - Estadia a alguns conferencistas pelo valor total de 145,00 €.
 - Jantar convívio a todos os conferencistas, como forma de agradecimento na participação das conferências sobre o centenário da República pelo valor total de 270,00 €.
- Acção 5: Divulgação
 - Concepção e produção do material promocional (100 cartazes 43 x 30 cm; 1.000 folhetos de inscrição; 100 autocolantes e 100 certificados), pelo valor total de 354,53€.

Código G.O.P.: 04 006 2010/3 – Centenário do Edifício Chiado – programa comemorativo – recriação do ambiente dos Grandes Armazéns do Chiado.

- O Museu Municipal foi palco, durante os meses de Abril a Dezembro de 2010, de várias iniciativas comemorativas do centenário do Edifício Chiado.
- Na galeria de exposições temporárias foi recriado todo o ambiente vivido nos grandes Armazéns do Chiado, na época da sua abertura ao público, em 1910, com a exposição “1910 – Os Grandes Armazéns do Chiado em Coimbra”, que contou com o contributo do Museu Etnográfico de

Passos de Silgueiros, do “Museu do Grupo Etnográfico da Pampilhosa – Casa Quinhentista”, do Museu Nacional do Traje, do Museu de Antropologia/Museu de História Natural da Universidade de Coimbra (FCTUC), e de vários colecionadores particulares.

- O acto inaugural da referida exposição ocorreu após performances recreativas de cenas urbanas da época de 1910, protagonizadas por profissionais contratados para o efeito, junto da Camaleão Associação Cultural e da Cooperativa Mandacaru, bem como de muitos voluntários (funcionários e amigos do Museu), que permitiram animar, com um êxito destacado pelos media locais e nacionais, as Ruas Ferreira Borges e Visconde da Luz, a Praça do Comércio, o largo da Portagem e a Praça 8 de Maio.
- Acção 1: Aquisição de material
 - No sentido de melhor expor o vestuário de época cedido temporariamente pelo Museu Nacional do Traje, foi necessário adquirir bustos (manequins) adequados às elegantes silhuetas apresentadas por aqueles trajes. Para isso, foi adjudicado o fornecimento do respectivo material, pelo valor total de 368,70 €.
 - Fornecimento de um novo tapete, pelo valor de 120,00 €.
- Acção 2: Material gráfico
 - Foi efectuado um ajuste directo num total de 2.040,00 €.
 - De forma a criar o maior número de semelhanças no Edifício Chiado, relativamente ao dia da inauguração em 1910, executou-se uma bandeira com o logótipo dos Grandes Armazéns do Chiado, com recurso a imagens da época, através de ajuste directo pelo valor de total de 216,00 €.
 - Tendo como objectivo a melhor documentação da época, foi efectuada recolha e selecção de notícias na imprensa de 1910, o que permitiu a execução de montagem gráfica de um jornal. Os conteúdos, seleccionados e tratados, objectivavam destacar o momento histórico e político, assim como os anúncios do comércio daquela década. Deste modo, foi possível adjudicar a produção e impressão de uma Gazeta, em papel e formato de jornal, pelo valor de 1200,00€.
 - Foi necessário adquirir e obter a respectiva autorização de reprodução de uma imagem, junto do Instituto dos Museus e da Conservação (IMC), para integrar um dos trabalhos que viria a ser editado nas Actas do encontro de conferências “Caminhos e Identidades da Modernidade, 1910, O Edifício Chiado em Coimbra”. Despesa de 120,00 €.
 - Considerando a importância de uma boa divulgação direccionada ao público escolar, foram efectuados flyers onde constavam todas as actividades para as diferentes faixas etárias, promovidas pelo Serviço Educativo do Museu. Despesa no total de 1.112,00 €.
 - Foi desenvolvido concurso para a concepção e execução de material gráfico, que permitiu uma linha gráfica coerente na produção de 8 painéis de diferentes áreas, 70 mupis, 4.000 exemplares de duas folhas de sala, 1.000 folhetos divulgativos em formato A6 e 2.000 convites para a inauguração, pelo valor de 3.288,00€.
- Acção 3: Seguros
 - O valor das obras a segurar foi de 54.680,00 € e o valor do seguro de 200,00€.
- Acção 8: Aquisição de serviços
 - Na perspectiva de adequados enquadramentos cénicos das actividades desenvolvidas no centenário do Edifício Chiado, foi solicitada a colaboração à Escola Superior Agrária de Coimbra no sentido de cederem uma charrete, com cocheiro, puxada por uma parelha de cavalos, pelo valor de 336,00 €, que incluía os cocheiros e toda a logística complementar necessária à intervenção.
 - Tendo em consideração que um dos brinquedos tipicamente disponibilizados nos Grandes Armazéns do Chiado (GAC) era o cavalo em pasta de papel, procurou-se por todos os meios um exemplar para figurar entre os objectos a incluir na recriação. O Museu Etnográfico de Silgueiros que disponibilizou gratuitamente uma centena de peças que integraram a exposição, possuía, precisamente, um desses exemplares, que disponibilizou para integrar o espólio emprestado, na condição de nós assumirmos o necessário restauro. Despesa no total de 353,00 €.
 - Declamado um poema de Álvaro de Campos, “Ode Triunfal”, na inauguração da exposição documental, presente na Galeria Almedina, despesa de 150,00 €.
 - De forma a tornar o mais idêntico possível com o ambiente vivido no dia da inauguração dos GAC, foi contratado um grupo de teatro para fazer pequenas dramatizações da vida social e política da época, pelo valor de 150,00 €.

Código G.O.P.: 04 006 2010/4 – Centenário do edifício Chiado – Programa comemorativo – Evolução do traje

- No dia 18 de Maio foi inaugurada uma exposição dedicada à evolução do vestuário feminino entre 1910 e 1950, anos em que os GAC estiveram em funcionamento em Coimbra.
- Esta exposição, intitulada “Secção de modas no 1º andar: 1910 – 1950”, integrou uma mostra de 14 peças originais do Museu Nacional do Traje e esteve patente até dia 11 de Dezembro de 2010.
- Acção 1: Aquisição de material
 - Com vista à exibição dos trajes originais, que carecem de condições ambientais específicas, nomeadamente a não permissão do contacto directo do público com as peças, foi solicitado o fornecimento de painéis acrílicos adaptados às referidas imposições. Despesa total de 2.996,40 €.
- Acção 2: Material gráfico
 - Despesa de 1.103,40 €, pela produção e execução de material gráfico expositivo para uma melhor contextualização da evolução do traje desde 1910 até à década de 50. Este material incluiu quer os painéis em vinil, quer as folhas de sala.
- Acção 3: Seguros
 - A exposição, que decorreu no 1º piso do Museu Municipal - Edifício Chiado esteve patente durante 5 meses. Foi providenciado um seguro de permanência do vestuário, incluindo o de transporte (em viatura municipal) para as viagens entre o Museu Nacional do Traje e o Museu Municipal de Coimbra – Edifício Chiado.
 - O valor das obras a segurar era de 43.000,00 €, sendo o valor final do seguro de 199,75 €.
- Acção 6: Alojamento/refeições
 - Tendo em consideração que o vestuário fazia parte de uma colecção de originais do Museu Nacional do Traje, foi necessário trazer uma equipa de montagem de Lisboa. Para o efeito, foi despendido o valor total de 90,00 €.

- Acção 7: Equipamentos
 - Aquisição de 14 manequins pelo valor total de 2.016,00 €.
- Acção 8: Aquisição de serviços
 - Com vista à realização de actividades pelo Serviço Educativo do Museu, relacionadas com o centenário do Edifício Chiado, mais concretamente da exposição "Secção de modas no 1º andar, 1910 - 1950", foram adquiridas 400 t-shirts, de 3 tamanhos diferentes, com estampa. Estas actividades destinavam-se ao público escolar..
 - Despesa no valor total de 960,00 €.

Código G.O.P.: 04 006 2010/5 – Centenário do edifício Chiado – Programa comemorativo – Exposição documental (Galeria Almedina)

- Exposição documental – O Edifício Chiado: Uma novidade que honra e nobilita Coimbra.
 - Esta exposição abordava os grandes acontecimentos da viragem dos séculos XIX – XX, registados a nível internacional, nacional e na particularidade de Coimbra.
 - Foram referenciados os grandes inventos e as grandes transformações económicas e sociais que lhe sucederam, contribuindo, deste modo, para a compreensão do surgimento do Edifício Chiado, com as suas singularidades arquitectónicas e funcionais – primeira grande superfície comercial.
 - Esta exposição contou com a colaboração do Museu Nacional da Ciência e da Técnica que cedeu, temporariamente, 9 peças do seu espólio.
- Acção 1: Aquisição de material
 - Despesa total de 672,00 €, para fornecimento de ladrilhos em vidro amaciado.
 - Tendo em vista o escurecimento da sala para projecção de filmes durante o ciclo de cinema "Lanterna Mágica", foi adquirido e montadas duas telas e uma cortina com saia, no valor de 744,40€.
- Acção 2: Material gráfico
 - Concepção e produção gráfica de três telas de grande dimensão, que cobriram grande parte da fachada do Edifício Chiado, durante todo o período em que decorreram as comemorações do seu centenário, invocando a sua actividade inicial como Filial dos Grandes Armazéns do Chiado, pelo valor total de 1.680,00 €.
- Acção 3: Seguros
 - Seguros de responsabilidade civil e de acidentes pessoais, relativamente à circulação da Charrete e respectivos ocupantes, cedida pela Escola Agrícola de Coimbra, para integrar a recriação da inauguração dos Armazéns do Chiado em Coimbra, pelo valor de 217,28 €.
 - Com o objectivo de segurar os artefactos cedidos por empréstimo pelo Museu da Ciência da Universidade de Coimbra e exibidos na Galeria Almedina durante a designada exposição documental alusiva ao Centenário do Chiado foi adjudicado seguro de permanência e transporte das peças, que resultou numa despesa de 249,75€.

Código G.O.P.: 04 006 2010/6 – Centenário do edifício Chiado – Programa comemorativo – Desfile

- No seguimento das actividades propostas relacionadas com o centenário do Edifício Chiado, houve a preocupação de recriar também o ambiente urbano vivido naquela época.
- Foi preparado um desfile de rua, onde figurantes e convidados, vestidos à época, protagonizaram a animação, recriando o dia da inauguração dos Armazéns.
- Para uma maior realidade dos quadros representados a recriação contou com a presença de viaturas automóveis de então, bem como uma charrete puxada por parelha de cavalos.
- Acção 1: Aquisição de serviços
 - Foi alugado um grande conjunto de trajes e adereços de época necessários à melhor caracterização. Despesa pelo valor total de 3.354,00 €.
 - Foram alugados dois veículos automóveis da época, para desfilar pelas ruas Ferreira Borges e Visconde da Luz, com o objectivo de conferir um maior impacto junto do público assistente. Aluguer ao Museu Automóvel Antigo e Clássico do Porto, por 2.880,00 €.
- Acção 2: Transportes
 - Conforme aconteceu na inauguração dos Grandes Armazéns Chiado em 1910, em que houve a actuação de uma banda filarmónica, pudemos contar também, na recriação, com a participação da Banda Filarmónica União Taveirense.
 - Aluguer de um autocarro, pelo valor de 250,00 €.
- Acção 4: Alojamento e refeições
 - Foi oferecido um jantar, que resultou numa despesa de 1.350,00 €.

Código G.O.P.: 04 006 2010/8 – Comemorações de Centenário da República (Comissão Autárquica de Coimbra)

- Em parceria com a Universidade de Coimbra, a TC – Turismo de Coimbra, E.M. e a Fundação INATEL – Agência de Coimbra levou-se a cabo, no decurso do ano de 2010, um vasto programa para celebrar o Centenário da Implantação da República Portuguesa.
- Programação levada a cabo: conferências, exposições, teatro, música, poesia, medalhística, homenagens, publicações, recriações históricas e, até, um "Arraial Republicano", iniciativas às quais se associaram aquelas que decorreram no âmbito das comemorações do Centenário do Edifício Chiado [Grandes Armazéns do Chiado em Coimbra – 1910 - 2010].
- A programação teve o seu auge no mês de Outubro destacando-se a seguinte programação:
 - 4 de Outubro –Concerto da República, com Orquestra Clássica do Centro (21h30, Praça 8 de Maio);
 - 5 de Outubro –Sessão Solene Comemorativa do Centenário da República, no Salão Nobre dos Paços do Município, a partir das 10h00;

- 5 de Outubro –Arraial Republicano, na Baixa da cidade, que constou de: Tasquinhas com gastronomia regional (das 12h30 às 19h00, Praça do Comércio); Desfile de Bandas de Música e Grupos Folclóricos e Etnográficos (15h00, em dois percursos distintos - Largo Miguel Bombarda/Praça do Comércio/Praça 8 de Maio e Rua João de Ruão/Rua da Sofia/Praça 8 de Maio); Recriação histórica da Proclamação da Implantação da República, pelo Grupo de Teatro Viv'Arte e mais de uma dezena de outras colectividades participantes (16h30, em frente à Câmara Municipal); Desfile de Bandas de Música e Grupos Folclóricos e Etnográficos (17h30, no percurso Praça 8 de Maio/Rua Visconde da Luz/Escadas de Santiago/Praça do Comércio); Execução conjunta de três temas, por Grupos Folclóricos e Etnográficos (17h45, Escadas de Santiago) e por Bandas de Música (17h45, Praça do Comércio);
 - 7 e 14 de Outubro – Conferências “Viva a República!” (15h00, Casa Municipal da Cultura);
 - 7 de Outubro a 7 de Novembro – República/s, pel'O Teatrão (4ªf. a sábado, 21h30; domingo, 19h00, Oficina Municipal do Teatro);
 - 13 de Outubro – 5 de Outubro, pelo VicenTeatro, (das 9h30 às 15h00, com 5 sessões para público jovem escolar, Casa Municipal da Cultura);
 - 15, 16 e 17 Outubro – República Portuguesa: o sonho de um monarca, pelo Loucomotiva – Grupo de Teatro de Taveiro (2 sessões às 21h30 e uma às 16h00, Teatro da Cerca de S. Bernardo);
 - 28 e 29 de Outubro – Conferências “A República, os Museus e o Património” (das 10h00 às 17h00, Museu Municipal – Edifício Chiado);
- Ainda, na área das Exposições:
- 15 de Setembro a 15 de Dezembro de 2010 - Exposição | VER A REPÚBLICA (Galeria Republicana – Museu Nacional de Machado de Castro; Galeria Republicana – Biblioteca Geral da Universidade de Coimbra [Sala de S. Pedro]; Galeria Universidade, a sua história e a Ciência na República – Museu da Ciência, comissariadas por Amadeu Carvalho Homem e Alexandre Ramires;
- Acção 1: Pagamento de cachets
- As Comemorações do Centenário da República, de entre as iniciativas que decorreram nas áreas do Teatro e da Música, implicaram os seguintes cachets:
 - ◆ Espectáculo República/s, d'O Teatrão (7 de Outubro a 7 de Novembro, de 4ªf. a sábado, 21h30; domingo, 19h00, na Oficina Municipal do Teatro), no valor de 20.000 €.
 - ◆ Espectáculo 5 de Outubro, do VicenTeatro, (13 de Outubro, das 9h30 às 15h00, com 5 sessões para público jovem escolar, na Casa Municipal da Cultura), dirigido aos alunos dos 1º, 2º e 3º ciclos do Ensino Básico. Participaram na iniciativa 791 crianças e respectivos professores, pelo valor de 1.675 €.
 - ◆ Facultou-se o almoço e o jantar para 4 pessoas, ao abrigo do protocolo com os Serviços Sociais da Universidade de Coimbra, assim como o alojamento dos 4 elementos do Grupo na Casa das Cruzes.
 - ◆ Espectáculo República Portuguesa: o sonho de um monarca, pelo Loucomotiva – Grupo de Teatro de Taveiro (15, 16 e 17 Outubro – 2 sessões às 21h30 e uma às 16h00, no Teatro da Cerca de S. Bernardo), no valor de 10.150 €.
 - ◆ Espectáculo Quanto tempo tem 100 Anos? da Ócios e Ofícios – Associação Cultural, pela apresentação de três espectáculos nas Escolas EB1 de Montes Claros, Arzila e Vilela, no valor de 850 €
 - ◆ Espectáculo a cargo da Orquestra Clássica do Centro, no dia 4 de Outubro, a que se associou a Soprano Dora Rodrigues, dois elementos da BI, destacando-se, ainda, a estreia absoluta de uma obra de autoria de Rui Paulo Teixeira. Foi disponibilizada, por parte dos proprietários, a utilização da varanda da fachada da “Pensão Santa Cruz”, assim como a varanda dos Paços do Município, de modo a melhor encenar todo o espectáculo que se protagonizava no adro da Igreja de Santa Cruz. A Praça 8 de Maio tinha capacidade para 250 lugares sentados e foi esgotada, havendo cerca de 250/300 pessoas na assistência, em pé. Despesa de 15.000 €.
 - Foi editada uma Medalha Comemorativa do Centenário da República, apresentada publicamente em 31 de Janeiro de 2011, na Casa da Escrita, e que implicou o pagamento de honorários, no valor de 3.065,00€, pela criação artística da Medalha (dois estudos/duas esculturas em gesso);
- Acção 2: Publicações/edições
- No âmbito das comemorações do Centenário da República durante o corrente ano, promoveu-se a execução de uma colecção de postais com o título “A República na Toponímia de Coimbra”.
 - Previu-se a execução de 2.000 exemplares de conjuntos de 27 postais.
 - A despesa foi de 6.025,80€.
- Acção 3: Publicidade
- Para efeitos de promoção/divulgação da programação que decorreu no decurso do mês de Outubro, no âmbito do Centenário da República, junto da Imprensa local, foram inseridos anúncios de ¼ de página, a cores, nos órgãos de comunicação social, pelo valor de 1.445,95 €.
- Acção 4: Material gráfico
- Impressão de 30 cartazes e 500 flyers alusivos ao Centenário da República, no valor de 290,40€.
 - Concepção e respectiva impressão de 2.500 exemplares de uma brochura sobre a Programação das Comemorações do Centenário da República em Coimbra, no valor de 2.940,00€.
 - Concepção gráfica e respectiva impressão de 50 mupis, para promoção da programação do Centenário da República, no valor de 629,20€.
 - Para junção à Medalha comemorativa do Centenário da República, foi realizado a impressão de 200 exemplares de um encarte, no valor de 21,18€.
- Acção 6: Edição da medalha comemorativa
- Foi editada uma Medalha Comemorativa do Centenário da República, apresentada publicamente em 31 de Janeiro de 2011, na Casa da Escrita, e que implicou despesa, para gravação de um par de cunho para cunhagem de 120 exemplares da Medalha em bronze, embaladas em bolsas de veludo, e de 60 exemplares em cobre, embaladas em bolsas de veludo, assim como para execução de 50 estojos de veludo, no valor de 5.251,40€.
 - A Medalha será vendida ao público pelos seguintes valores: medalhas de bronze, no valor de 25,00€; medalhas de cobre, no valor de 60,00€.

Código G.O.P.: 04 006 2010/9 – Feira de Artesanato urbano

- Realização de duas edições da Feira de Artesanato Urbano, uma a 4 de Julho, integrado na programação das Festas da Cidade e da Rainha Santa Isabel, que decorreu nas Ruas Ferreira Borges e Visconde da Luz; a outra, a 26 de Setembro, no Parque Dr. Manuel Braga.

- Nenhuma das edições comportou qualquer tipo de despesas, contando apenas com a colaboração de funcionários da autarquia respeitante a transporte de mesas, tendas e cadeiras para os artesãos.
- Ao nível da divulgação, foram utilizados os habituais meios disponíveis, tendo-se executado cartazes e flyers para ambas as edições, difundidos através de newsletter, página web, intranet e, ainda, por via de difusão de nota de imprensa para os órgãos de comunicação social (deliberação nº1171/2010, de 26.04.2010).

Código G.O.P.: 04 006 2010/58 – Secção de Fado – AAC

- Acção 1: Transferências correntes
 - Assinatura de um protocolo de colaboração entre a Autarquia e a Secção de Fado da Associação Académica de Coimbra, com a concessão de um subsídio àquela entidade, no valor de 5.000,00€

Balancete das Grandes Opções do Plano de 2010

Ob.	Prog.	Proj.		Designação	Classif. da Despesa	Financiamento Definido	Cabimento	Compromisso	Realizado do Ano	Realizado Total	Pago	Unid.: euro
		Ano/Nº	Acç									
04	006			Iniciativas Culturais Relevantes		924.098	799.845	671.847	452.187	616.560	407.403	
04	006	2002/48		Jazz ao Centro - Encontros de Jazz		36.000	36.000	36.000	36.000	36.000	36.000	
04	006	2002/48	1	Ciclo de concertos - transferências correntes	06 040701	36.000	36.000	36.000	36.000	36.000	36.000	
04	006	2002/49		Festival de Música de Coimbra		100.650	100.358	100.000	45.000	100.000	55.000	
04	006	2002/49	1	Transferências correntes	06 040701	100.000	100.000	100.000	45.000	100.000	55.000	
04	006	2002/49	2	Transportes	06 02021001	400	108	0	0	0	0	
04	006	2002/49	3	Alimentação	06 02022599	250	250	0	0	0	0	
04	006	2002/50		Encontros Mágicos - 12º Festival Internacional de Magia de Coimbra		54.000	54.000	54.000	54.000	54.000	54.000	
04	006	2002/50	1	Aquisição de espectáculos	06 02022502	54.000	54.000	54.000	54.000	54.000	54.000	
04	006	2003/203		Feira de Artesanato de Coimbra		40.225	40.078	39.904	27.392	39.004	38.629	
04	006	2003/203	1	Aluguer de equipamento	06 020208	23.050	22.954	22.954	11.534	22.954	22.954	
04	006	2003/203	2	Alojamentos e refeições	06 02022599	11.670	11.664	11.624	11.624	11.624	11.624	
04	006	2003/203	3	Transportes	06 02021001	335	329	195	195	195	195	
04	006	2003/203	4	Edição de cartazes e folhetos	06 020220	1.560	1.533	1.533	1.533	1.533	1.533	
04	006	2003/203	5	Segurança	06 02022599	2.230	2.222	2.222	2.030	2.222	2.222	
04	006	2003/203	6	Publicidade	06 020217	1.000	1.000	1.000	100	100	100	
04	006	2003/203	7	Aquisição de serviços	06 02022502	380	375	375	375	375	0	
04	006	2003/211		Divulgação do Fado de Coimbra		2.290	743	0	0	0	0	
04	006	2003/211	1	Aquisição de serviços/Cachets	06 02022502	2.000	540	0	0	0	0	
04	006	2003/211	2	Transportes	06 02021001	10	0	0	0	0	0	
04	006	2003/211	3	Alimentação	06 02022599	10	0	0	0	0	0	
04	006	2003/211	4	Material Gráfico	06 020220	250	203	0	0	0	0	
04	006	2003/211	5	Edições- Livros e cd's	06 020121	10	0	0	0	0	0	
04	006	2003/211	6	Transferência Correntes Instituições	06 040701	10	0	0	0	0	0	
04	006	2003/213		Antigos Orfeonistas Universidade Coimbra		31.840	31.750	25.000	25.000	25.000	0	
04	006	2003/213	1	Apoio à Escola de Guitarra de Coimbra - Protocolo	06 040701	31.840	31.750	25.000	25.000	25.000	0	
04	006	2003/217		Outras iniciativas culturais relevantes		139.120	129.732	104.876	40.859	102.816	97.008	
04	006	2003/217	1	Transferências correntes - instituições	06 040701	42.070	37.700	37.700	3.300	35.700	34.150	
04	006	2003/217	2	Aquisição de serviços (cachet,aloj.,refeições)	06 02022599	27.700	26.367	26.294	15.502	26.234	22.976	
04	006	2003/217	3	Transportes	06 02021001	1.550	1.199	780	0	780	780	
04	006	2003/217	4	Convites, folhetos, etc.	06 020220	2.090	2.028	924	744	924	924	
04	006	2003/217	5	Publicidade	06 020217	500	135	0	0	0	0	
04	006	2003/217	6	Transferências correntes - entidades privadas	06 040102	260	0	0	0	0	0	
04	006	2003/217	7	Pagamento Direitos de Autor	06 02022599	5.040	2.568	678	313	678	678	
04	006	2003/217	8	Transferências correntes - Adm Central	06 040301	4.600	4.472	3.500	1.000	3.500	2.500	
04	006	2003/217	9	Transferência Juntas de Freguesia	0102 0405010299	55.250	55.250	35.000	20.000	35.000	35.000	
04	006	2003/217	10	Seguros	06 02021299	50	14	0	0	0	0	
04	006	2003/217	11	Transferências correntes - instituições religiosas	06 040701	10	0	0	0	0	0	

Balancete das Grandes Opções do Plano de 2010

Ob.	Prog.	Proj.		Designação	Classif. da Despesa	Financiamento Definido	Cabimento	Compromisso	Realizado do Ano	Realizado Total	Pago
		Ano/Nº	Acç								
04	006	2005/32		Inês de Castro - Comemorações		72.400	72.400	72.400	50.000	71.400	35.000
04	006	2005/32	1	Transf. Ass. Amigos de D. Pedro e D. Inês	06 040701	21.400	21.400	21.400	0	21.400	0
04	006	2005/32	9	Quotas	06 02022599	1.000	1.000	1.000	0	0	0
04	006	2005/32	10	Apoio Fundação Inês de Castro	0102 040701	50.000	50.000	50.000	50.000	50.000	35.000
04	006	2005/64		Atlas, materialização do km 0 e impl. Estrela de Direcções		7.210	7.134	7.134	7.134	7.134	7.134
04	006	2005/64	1	Atlas de cart./fotog. do Município de Coimbra	0301 07011002	10	0	0	0	0	0
04	006	2005/64	2	Materialização do Km 0	0301 07011002	7.200	7.134	7.134	7.134	7.134	7.134
04	006	2005/104		Monumento ao Poder Local (prot. c/ ANMP)		20	0	0	0	0	0
04	006	2005/104	1	Projecto (ANMP)	06 070305	10	0	0	0	0	0
04	006	2005/104	2	Construção/instalação	06 070305	10	0	0	0	0	0
04	006	2005/111		Exploratório Infante D. Henrique		93.160	25.151	0	0	0	0
04	006	2005/111	1	Apoio ao funcionamento	0102 040701	10	0	0	0	0	0
04	006	2005/111	2	2.ª fase exploratório - apoio	0102 080701	88.150	23.801	0	0	0	0
04	006	2005/111	4	Transferências correntes - Protocolo de Colaboração	0102 040701	5.000	1.350	0	0	0	0
04	006	2006/29		Teatr'Ando em Coimbra (Festival de Teatro)		8.040	7.310	5.150	350	2.500	2.150
04	006	2006/29	1	Cachets	06 02022599	8.000	7.310	5.150	350	2.500	2.150
04	006	2006/29	2	Material gráfico (concepção e produção)	06 020220	10	0	0	0	0	0
04	006	2006/29	3	Publicidade e promoção	06 020121	10	0	0	0	0	0
04	006	2006/29	4	Transportes	06 02021001	10	0	0	0	0	0
04	006	2006/29	5	Alojamento e alimentação	06 02022599	10	0	0	0	0	0
04	006	2007/27		Ciclo de Música Antiga		10.780	10.353	7.450	3.440	4.190	3.940
04	006	2007/27	1	Aquisição de serviços	06 02022599	10.250	10.218	7.450	3.440	4.190	3.940
04	006	2007/27	2	Edição e material gráfico	06 020121	10	0	0	0	0	0
04	006	2007/27	3	Alimentação	06 02022599	10	0	0	0	0	0
04	006	2007/27	4	Transportes	06 02021001	500	135	0	0	0	0
04	006	2007/27	5	Outras aquisições e serviços	06 02022599	10	0	0	0	0	0
04	006	2008/20		Programa de Conferências dos Judeus em Portugal		310	300	0	0	0	0
04	006	2008/20	3	Edição das actas das conferências "Coimbra Judaica"	06 020220	10	0	0	0	0	0
04	006	2008/20	4	Alojamento/refeições	06 02022599	300	300	0	0	0	0
04	006	2008/29		Festival Coimbra Dança		32.110	32.059	26.997	1.997	11.997	10.000
04	006	2008/29	1	Transferências correntes - instituições	06 040701	4.100	4.050	0	0	0	0
04	006	2008/29	2	Aquisição de som/iluminação	06 02022599	3.010	3.009	1.997	1.997	1.997	0
04	006	2008/29	3	Aquisição de serviços	06 02022599	25.000	25.000	25.000	0	10.000	10.000
04	006	2009/11		Exposição dos trabalhos arqueológicos		3.533	2.218	0	0	0	0
04	006	2009/11	1	Aquisição de vitrines	06 07011002	1.063	1.053	0	0	0	0
04	006	2009/11	2	Concepção de posters e doc. de divulgação	06 02022599	1.445	193	0	0	0	0
04	006	2009/11	3	Catálogos	06 020220	955	945	0	0	0	0
04	006	2009/11	4	Seminários/Ateliers/Conferências	06 020216	10	0	0	0	0	0
04	006	2009/11	5	Concepção de réplicas	06 020121	10	0	0	0	0	0
04	006	2009/11	6	Seguros	06 02021299	10	0	0	0	0	0
04	006	2009/11	7	Refeições	06 02022599	30	27	0	0	0	0
04	006	2009/11	8	Publicidade	06 020217	10	0	0	0	0	0
04	006	2009/12		Programa de Conferências do âmbito do Centenário - Museu Municipal		9.170	9.138	8.591	7.088	8.591	8.591
04	006	2009/12	1	Honorários dos conferencistas	06 020216	10	0	0	0	0	0
04	006	2009/12	2	Aquisição de serviços	06 02022599	300	300	252	0	252	252
04	006	2009/12	3	Alojamento e refeições	06 02022599	750	750	405	0	405	405
04	006	2009/12	4	Transportes	06 02021001	10	0	0	0	0	0
04	006	2009/12	5	Divulgação	06 020217	1.000	1.000	846	0	846	846
04	006	2009/12	6	Edição das actas	06 020220	7.090	7.088	7.088	7.088	7.088	7.088
04	006	2009/12	7	Publicação do livros "1910, O Edifício Chiado"	06 020220	10	0	0	0	0	0

Balancete das Grandes Opções do Plano de 2010

Ob.	Prog.	Proj.		Designação	Classif. da Despesa	Financiamento Definido	Cabimento	Compromisso	Realizado do Ano	Realizado Total	Pago	Unid.: euro
		Ano/Nº	Acç									
04	006	2009/28		Quem conta um conto		40	0	0	0	0	0	
04	006	2009/28	1	Cachets	06 02022599	10	0	0	0	0	0	
04	006	2009/28	2	Alojamento	06 02022599	10	0	0	0	0	0	
04	006	2009/28	3	Alimentação	06 02022599	10	0	0	0	0	0	
04	006	2009/28	4	Edição de brochuras, cartazes, folhetos	06 02022599	10	0	0	0	0	0	
04	006	2009/65		TAGV - Teatro Académico Gil Vicente		80.000	80.000	80.000	80.000	80.000	10.000	
04	006	2009/65	1	Transferência corrente	06 040305	80.000	80.000	80.000	80.000	80.000	10.000	
04	006	2010/1		Rede de Cidades Romanas na Europa Ocidental		2.770	540	0	0	0	0	
04	006	2010/1	1	Representação dos serviços	06 020211	1.500	0	0	0	0	0	
04	006	2010/1	2	Deslocações e estadas	06 020213	270	270	0	0	0	0	
04	006	2010/1	3	Aquisição de serviços	06 020220	1.000	270	0	0	0	0	
04	006	2010/2		Programa de conferências "A República, os Museus e o Património"		6.710	5.324	4.734	1.235	1.235	270	
04	006	2010/2	1	Honorários dos conferencistas	06 020216	4.000	4.000	3.500	500	500	0	
04	006	2010/2	2	Aquisição de serviços	06 02022599	500	499	499	0	0	0	
04	006	2010/2	3	Alojamento e refeições	06 02022599	1.000	470	380	380	380	270	
04	006	2010/2	4	Transportes	06 02021001	200	0	0	0	0	0	
04	006	2010/2	5	Divulgação	06 020217	1.000	355	355	355	355	0	
04	006	2010/2	6	Edição das actas Centenário do Edifício Chiado - Programa comemorativo -	06 020220	10	0	0	0	0	0	
04	006	2010/3		Recriação do ambiente dos Grandes Armazéns do Chiado		25.230	25.030	9.755	9.155	9.155	9.155	
04	006	2010/3	1	Aquisição de material	06 020121	3.000	3.000	489	489	489	489	
04	006	2010/3	2	Material gráfico	06 020220	14.500	14.500	7.976	7.976	7.976	7.976	
04	006	2010/3	3	Seguros	06 02021299	2.500	2.300	300	0	0	0	
04	006	2010/3	4	Transportes	06 02021001	500	500	0	0	0	0	
04	006	2010/3	5	Publicidade	06 020217	500	500	0	0	0	0	
04	006	2010/3	6	Alojamento/refeições	06 02022599	500	500	0	0	0	0	
04	006	2010/3	7	Equipamentos	06 07011002	2.500	2.500	0	0	0	0	
04	006	2010/3	8	Aquisição de serviços Centenário do Edifício Chiado - Programa comemorativo evolução	06 02022599	1.230	1.230	990	690	690	690	
04	006	2010/4		do traje		15.200	10.355	6.407	6.407	6.407	6.407	
04	006	2010/4	1	Aquisição de material	06 020121	3.000	2.997	2.997	2.997	2.997	2.997	
04	006	2010/4	2	Material gráfico	06 020220	3.700	1.103	1.103	1.103	1.103	1.103	
04	006	2010/4	3	Seguros	06 02021299	3.500	2.450	200	200	200	200	
04	006	2010/4	4	Transportes	06 02021001	500	500	0	0	0	0	
04	006	2010/4	5	Publicidade	06 020217	500	500	0	0	0	0	
04	006	2010/4	6	Alojamento/refeições	06 02022599	500	500	90	90	90	90	
04	006	2010/4	7	Equipamento	06 07011002	2.500	2.304	2.016	2.016	2.016	2.016	
04	006	2010/4	8	Aquisição de serviços Centenário do Edifício Chiado - programa comemorativo -	06 02022599	1.000	0	0	0	0	0	
04	006	2010/5		Exposição documental (Galeria Almedina)		14.010	13.999	3.563	3.346	3.346	3.346	
04	006	2010/5	1	Aquisição de material	06 020121	5.000	5.000	1.416	1.416	1.416	1.416	
04	006	2010/5	2	Material gráfico	06 020220	3.500	3.500	1.680	1.680	1.680	1.680	
04	006	2010/5	3	Seguros	06 02021299	500	499	467	250	250	250	
04	006	2010/5	4	Equipamentos	06 07011002	5.000	5.000	0	0	0	0	
04	006	2010/5	5	Aquisição de serviços	06 02022599	10	0	0	0	0	0	
04	006	2010/6		Centenário do Edifício Chiado - Programa comemorativo - Desfile		8.400	8.400	7.834	7.834	7.834	7.834	
04	006	2010/6	1	Aquisição de serviços	06 02022599	6.300	6.300	6.234	6.234	6.234	6.234	
04	006	2010/6	2	Transportes	06 02021001	500	500	250	250	250	250	
04	006	2010/6	3	Seguros	06 02021299	100	100	0	0	0	0	
04	006	2010/6	4	Alojamento e refeições	06 02022599	1.500	1.500	1.350	1.350	1.350	1.350	
04	006	2010/8		Comemorações do Centenário da República (Comissão Autárquica de Coimbra)		88.750	76.119	67.054	45.952	45.952	22.940	
04	006	2010/8	1	Pagamento de cachets	06 02022599	51.740	50.740	50.740	34.890	34.890	20.000	
04	006	2010/8	2	Publicações/edições	06 020121	20.000	11.426	6.026	6.026	6.026	0	
04	006	2010/8	3	Publicidade	06 020217	3.000	2.546	1.446	1.446	1.446	0	
04	006	2010/8	4	Material gráfico	06 020220	4.000	3.590	3.590	3.590	3.590	2.940	
04	006	2010/8	5	Aquisição de serviços/Sonorização	06 02022599	3.000	810	0	0	0	0	
04	006	2010/8	6	Edição da medalha comemorativa	06 020115	7.010	7.006	5.251	0	0	0	

Balancete das Grandes Opções do Plano de 2010

Unid.: euro

Ob.	Prog.	Proj.		Designação	Classif. da Despesa	Financiamento Definido	Cabimento	Compromisso	Realizado do Ano	Realizado Total	Pago
		Ano/Nº	Acç								
04	006	2010/9		Feira de S. Artesanato Urbano		1.270	327	0	0	0	0
04	006	2010/9	1	Aluguer de equipamento	06 020208	10	0	0	0	0	0
04	006	2010/9	2	Refeições	06 02022599	10	0	0	0	0	0
04	006	2010/9	3	Aquisição de mobiliário e equipamento	06 07011002	10	0	0	0	0	0
04	006	2010/9	4	Edição de cartazes, folhetos	06 020121	1.210	327	0	0	0	0
04	006	2010/9	5	Segurança	06 02022599	10	0	0	0	0	0
04	006	2010/9	6	Publicidade	06 020217	10	0	0	0	0	0
04	006	2010/9	7	Aquisição de serviços	06 02022502	10	0	0	0	0	0
04	006	2010/57		Iniciativas Culturais Diversas		850	230	0	0	0	0
04	006	2010/57	1	Conselho Geral das Artes e Cultura da CMC	06 02022599	100	27	0	0	0	0
04	006	2010/57	2	Seminário sobre Arquivos Municipais	06 02022599	250	68	0	0	0	0
04	006	2010/57	3	Jornadas sobre Políticas Culturais	06 02022599	500	135	0	0	0	0
04	006	2010/58		Secção de Fado - AAC		15.000	14.050	5.000	0	0	0
04	006	2010/58	1	Transferências correntes	06 040701	15.000	14.050	5.000	0	0	0
04	006	2010/59		Fundação Museu da Ciência		10	0	0	0	0	0
04	006	2010/59	1	Transferências (Protocolo)	06 040701	10	0	0	0	0	0
04	006	2010/61		CAV - Círculo de Artes Visuais		25.000	6.750	0	0	0	0
04	006	2010/61	1	Apoio ao funcionamento	06 040701	25.000	6.750	0	0	0	0

04 007 Programa de “Apoio ao Associativismo Cultural”

No âmbito do Programa de “Apoio ao Associativismo Cultural”, foram realizadas as seguintes actividades:

Código G.O.P.: 04 007 2002/69 – Apoio às Actividades Culturais, Musicais, Teatrais e Recreativas

– Acção 1: Transferências correntes

- Na sequência do Regulamento Municipal de Apoio ao Associativismo Cultural, foi atribuído um conjunto de subsídios às Associações Culturais do Concelho a seguir discriminadas:

Colectividade/Associação	Valor do Subsídio	Tipo de Apoio
AFERM – Associação de Folclore e Etnografia da Região do Mondego	3.500,00 €	Apoio às actividades culturais, nomeadamente para a realização das Jornadas Culturais e das Oficinas de formação.
Associação Cultural Arte à Parte	3.000,00 €	Apoio às actividades culturais para o presente ano.
Associação Cultural Coimbra Menina e Moça	1.000,00 €	Apoio às actividades culturais para o presente ano.
Associação Cultural de Vilarinho	1.500,00 €	Apoio às actividades culturais do Grupo Folclórico Danças e cantares da Associação Cultural de Vilarinho.
Associação Cultural e Artística de Coimbra	1.000,00 €	Apoio às actividades culturais do presente ano.
Associação Cultural Mondeguinas	1.000,00 €	Apoio às actividades culturais para o presente ano.
Associação de Moradores do Bairro da Rosa	1.000,00 €	Apoio às actividades culturais do presente ano.
Associação de Música Popular e Medieval Fonte da Pipa	2.000,00 €	Apoio às actividades culturais para o presente ano, nomeadamente para a realização da IV Feira Medieval de Arzila.
Associação dos Antigos Tunos da Universidade de Coimbra	3.000,00 €	Apoio às actividades culturais do presente ano.
Associação Recreativa e Cultural de Cova do Ouro e Serra da Rocha	2.000,00 €	Apoio às actividades culturais do Grupo Etnográfico para o presente ano.
Associação Sócio Cultural e Recreio Desporto dos Pereiros	1.000,00 €	Apoio às actividades culturais do presente ano, nomeadamente do Grupo de Danças e Cantares das Crianças dos Pereiros
Ateneu de Coimbra	2.500,00 €	Apoio às actividades culturais para o presente ano.
Bonifrates, Cooperativa de Produções Teatrais e Realizações Culturais, CRL	3.000,00 €	Apoio às actividades culturais para o presente ano.
Caixa Negra – Círculo de Iniciação Teatral da Academia de Coimbra	3.000,00 €	Apoio às actividades culturais para o presente ano.
Casa da Esquina – Associação Cultural	2.500,00 €	Apoio às actividades culturais para o presente ano.
Casa do Pessoal da Universidade de Coimbra	2.500,00 €	Apoio às actividades culturais nomeadamente do Grupo Folclórico da Universidade de Coimbra.
Casa do Pessoal dos Hospitais da Universidade de Coimbra	2500,00€	Apoio às actividades culturais do Grupo Folclórico da Casa do Pessoal dos HUC (1500,00€). Apoio às actividades culturais do Grupo Coral da Casa do Pessoal dos HUC (1000€).
Casa do Povo de Ceira	3.000,00 €	Apoio às actividades Culturais do Grupo Folclórico da Casa do Povo de Ceira
Casa do Povo de Souselas	3.500,00 €	Apoio às actividades culturais para o presente ano, do Grupo Folclórico da Casa do Povo de Souselas
Centro Cultural e Desportivo Tuna Souselense	4.000,00 €	Apoio às actividades culturais do presente ano.
Centro de Instrução e Recreio de Torre de Bera	3.500,00 €	Apoio às actividades culturais do Grupo Folclórico de Torre de Bera
Centro Desportivo e Recreativo Popular de Assafarge	2.000,00 €	Apoio às actividades do Grupo Etnográfico Cantares e Danças de Assafarge
Choral Poliphónico de Coimbra	2.500,00 €	Apoio às actividades culturais do presente ano
Clube de Comunicação Social de Coimbra	1.500,00 €	Apoio às actividades culturais do presente ano
Coro da Capela da Universidade de Coimbra	1.000,00 €	Apoio às actividades culturais do presente ano.
Coro de Professores de Coimbra	2.500,00 €	Apoio às actividades culturais do presente ano
Coro dos Pequenos Cantores de Coimbra	3.000,00 €	Apoio às actividades culturais do presente ano.
Coro Misto da Universidade de Coimbra	2.000,00 €	Apoio às actividades culturais do presente ano.
Coro Vox Aetherea	1.000,00 €	Apoio às actividades culturais do presente ano.
GEFAC – Grupo de Etnografia e Folclore da Academia de Coimbra	3.000,00 €	Apoio às actividades culturais para o presente ano, nomeadamente na realização das XIII Jornadas de Cultura Popular.
Grupo de Danças e Cantares da Casa do Povo de S. Martinho do Bispo	2.500,00 €	Apoio às actividades culturais do Grupo de Danças e Cantares para o presente ano.
Grupo Etnográfico da Região de Coimbra	3.500,00 €	Apoio às actividades culturais para o presente ano
Grupo Folclórico Camponeses do Mondego	2.000,00 €	Apoio às Actividades Culturais do Grupo para o presente ano
Grupo Folclórico de Coimbra	3.500,00 €	Apoio às actividades culturais do presente ano.
Total	80.000,00 €	

(Deliberação nº2210/2010, de 22 de Novembro de 2010)

Colectividade/Associação	Valor do Subsídio	Tipo de Apoio
Grupo Folclórico de Taveiro	2.000,00 €	Apoio às actividades culturais do presente ano.
Grupo Folclórico e Etnográfico As Tecedeiras de Almalaguês	3.500,00 €	Apoio para realização das actividades culturais do Grupo para o presente ano.
Grupo Folclórico e Etnográfico do Brinca - Eiras	3.500,00 €	Apoio às actividades culturais do presente ano.
Grupo Folclórico Mártir S. Sebastião	1.000,00 €	Apoio às actividades culturais do presente ano.
Grupo Vocal Ad Libitum	3.000,00 €	Apoio às actividades culturais do presente ano.
Loucomotiva – Grupo de Teatro de Taveiro	1.600,00€	Apoio às actividades culturais para o presente ano.
Lugar Comum – Associação de Promoção e Divulgação Cultural	1.000,00 €	Apoio às actividades culturais do presente ano
Marionet – Associação Cultural	3.500,00 €	Apoio às actividades culturais do presente ano.
Movimento Artístico de Coimbra	1.500,00 €	Apoio às actividades culturais do presente ano.
Orfeon Académico de Coimbra	3.000,00 €	Apoio às actividades culturais do presente ano.
Rancho Típico de Vila Nova	1.500,00 €	Apoio às actividades culturais do presente ano.
Teatro Amador de Ribeira de Frades	1.500,00 €	Apoio às actividades culturais do presente ano.
Tuna Académica da Universidade de Coimbra	1.500,00 €	Apoio às actividades culturais promovidas pela Tuna para o presente ano.
Tuna de Enfermagem de Coimbra	500,00 €	Apoio às actividades culturais promovidas pela Tuna para o presente ano.
Tuna Medicina da Universidade de Coimbra	1.500,00 €	Apoio às actividades culturais nomeadamente para a digressão da Tuna pelos vários países da Europa.
Tuna Mista da Faculdade de Psicologia e de Ciências da Educação	500,00 €	Apoio às actividades culturais
Tuna Feminina de Medicina da Universidade de Coimbra	1.000,00 €	Apoio às actividades culturais
Grupo Folclórico e Etnográfico de Arzila	3.500,00 €	Apoio às actividades culturais
Associação Integrar	1.000,00 €	Apoio às suas actividades
Centro Social S. João	1.500,00 €	Apoio às suas actividades
TOTAL	37.600,00€	

Deliberação nº2283/2010, de 6 de Dezembro de 2010.

- Atribuição de um subsídio, no valor de 3.000,00€, ao Centro de Estudos Cinematográficos da Associação Académica de Coimbra, como forma de apoio ao XVII Festival Caminhos do Cinema Português, que se realizou de 14 a 26 de Novembro no Teatro Académico de Gil Vicente (deliberação nº 2040/2010 de 21/10/2010).
 - Atribuição de um subsídio, à Cooperativa de Produções Teatrais e Realizações Culturais C.R.L., no valor de 2.500,00€ (deliberação: 1173/2010, de 26.04.2010).
 - Assinatura de um Protocolo com o Festival de Teatro de Tema Clássico – Associação Promotora, com a atribuição de um subsídio no valor de 4.000,00€ (deliberação nº1686/2010, de 26.07.2010).
- Acção 2: Aquisição de serviços de transporte
- A AFERM recriou, no dia 7 de Janeiro de 2010, em parceria com a TC – Turismo de Coimbra – E.M., o tradicional Cortejo da Espera dos Reis, que implicou uma despesa de transporte dos elementos dos vários agrupamentos, no valor de 159,00€.
 - No âmbito do Apoio ao movimento associativo do concelho e no respeitante à cedência de transporte para deslocação das diferentes colectividades a outros pontos do país, revelando o tipo de actividade que é desenvolvido por cada uma delas (seja de âmbito musical, coral, etnográfico-folclórico ou recreativo), o Município facultou os seguintes transportes no ano de 2010:

Data do Despacho	Deliberação	Entidade	Valor
04.01.2010	492/2010	Direcção Regional de Cultura do Centro	250,00 €
04.01.2010	494/2010	Grupo Etnográfico do Brinca	375,00 €
15.03.2010	894/2010	Direcção Regional Cultura Centro (Filarmónica U.T)	400,00 €
29.03.2010	986/2010	Coro Misto da Universidade de Coimbra	400,00 €
29.03.2010	987/2010	Ass. Humanitária Bombeiros Voluntários Brasfemes	225,00 €
12.04.2010	1080/2010	Tuna Académica Universidade de Coimbra	275,00 €
12.04.2010	1081/2010	Junta de Freguesia da Lamarosa	650,00 €
26.04.2010	1175/2010	Ass. Recreativa e Musical Ceira	65,10 €
26.04.2010	1176/2010	Junta de Freguesia de Ceira	275,00 €
26.04.2010	1178/2010	Rancho Típico de Vila Nova	450,00 €
10.05.2010	1293/2010	Grupo Folclórico Casa do Povo de Ceira	475,00 €
10.05.2010	1294/2010	Ass. Desportiva Casal da Misarela	475,00 €
10.05.2010	1295/2010	Rancho Folclórico "As Moleirinhas de Casconha"	600,00 €
24.05.2010	1367/2010	Grupo Danças e Cantares Casa Povo S. Martinho	425,00 €
24.05.2010	1368/2010	Orfeon Académico de Coimbra	425,00 €
14.06.2010	1464/2010	Grupo Danças e Cantares "Viver com Alegria"	200,00 €
14.06.2010	1465/2010	Grupo Folclórico "As Tecedeiras de Almalaguês"	306,60 €
14.06.2010	1466/2010	Grupo Folclórico Camponeses do Mondego	425,00 €
14.06.2010	1467/2010	Rancho Típico Estrelas do Cabouco	475,00 €

Data do Despacho	Deliberação	Entidade	Valor
14.06.2010	1468/2010	Filarmonia União Taveirense	450,00 €
14.06.2010	1469/2010	Junta de Freguesia de Torres do Mondego	475,00 €
12.07.2010	1600/2010	Junta de Freguesia de Torres do Mondego	265,61 €
26.07.2010	1677/2010	Coro de Professores de Coimbra	347,56 €
26.07.2010	1678/2010	Centro Recreativo Cultural do Areeiro	504,99 €
26.07.2010	1681/2010	Grupo Folclórico Mártir S. Sebastião	400,00 €
26.07.2010	1682/2010	Grupo Regional de Danças e Cantares do Mondego	1.200,00 €
26.07.2010	1683/2010	Rancho Folclórico da Casa Pessoal dos HUC	700,00 €
26.07.2010	1684/2010	Centro Cultural e Recreativo de Rio de Galinhas	549,05 €
26.07.2010	1685/2010	Grupo Folclórico de Torre de Bera	317,10 €
30.08.2010	1807/2010	Ass. Recreativa e Musical de Ceira	931,20 €
30.08.2010	1808/2010	Freguesia S. Martinho Bispo (Camp. Montessão)	493,20 €
30.08.2010	1809/2010	Freguesia S. Silvestre (Grupo Mocidade Cantarinhas)	561,60 €
14.09.2010	1864/2010	Freguesia S. Paulo de Frades (Rancho Cova Ouro)	821,20 €
11.10.2010	2020/2010	Grupo de Instrumentos de Sopro	1.070,44 €
11.10.2010	2021/2010	Ass. Sócio Cultural Recreio dos Pereiros	339,20 €
25.10.2010	2041/2010	Choral Poliphónico	654,23 €
08.11.2010	2108/2010	Associação Cultural de Vilarinho -Gr.F.D.C.Vilarinho	787,36 €
22.11.2010	2205/2010	Mondeguinas	1.012,93 €
22.11.2010	2206/2010	Ass. Antigos Estudantes de Coimbra em Lisboa	713,59 €
06.12.2010	2287/2010	ADARTE	1.048,13 €
06.12.2010	2288/2010	C. Desp. R. P. Assafarge - Grupo Coral Assafarge	185,23 €
06.12.2010	2289/2010	Grupo Folclórico Casa do Povo de Souselas	611,83 €
20.12.2010	2358/2010	Direcção Regional Cultura Centro	1.375,00 €

– Acção 3: Transferências correntes – Escola da Noite

- Atribuição de um subsídio à Escola da Noite – Grupo de Teatro de Coimbra, no valor de 60.000,00€, relativo à actividade da Companhia para o ano de 2006 (pagamento em falta) (deliberação nº 2354/2010 de 20/12/2010).
- No cumprimento do Protocolo celebrado entre a A Escola da Noite, das 8 utilizações possíveis pela CMC, o Teatro da Cerca de S. Bernardo foi cedido para duas iniciativas:
 - ◆ 13 de Outubro – Cedência à Associação Mandinga de Luna (sob proposta da Divisão de Acção Social e Família);
 - ◆ 13 de Novembro: Cedência às Mondeguinas – Tuna Feminina da Universidade de Coimbra, para a realização do XVII Canto da Sereia – Festival Internacional de Tunas Femininas.

– Acção 4: Transferências correntes – Apoio ao Teatrão

- No cumprimento do Protocolo entre a CMC e O Teatrão, foi atribuído um subsídio, no valor de 60.000,00€ (deliberação nº887/2010, de 13.03.2010).

Código G.O.P.: 04 007 2002/71 – Apoio à criação de novas associações

– Acção 1: Transferências correntes – instituições

- Despesa realizada e paga no valor de 250,00€.

Código G.O.P.: 04 007 2002/72 – Casa das Cruzes

– No âmbito do apoio ao Associativismo a Autarquia apoiaram-se as seguintes entidades com a cedência da Casa das Cruzes:

- Fevereiro – de 1 a 15 – CITAC - 1 px.
- Março – de 1 a 31 – TEUC – 2 px; de 4 a 7 – Casa da Esquina – 1 px; de 26 a 28 – Casa da Esquina – 1 px.
- Abril – de 1 a 30 – TEUC – 1 px.
- Maio – de 3 a 15 – TEUC – 1 px; de 15 a 31 – Casa da Esquina – 2 px.
- Junho – de 1 a 30 – Casa da Esquina – 3 px + 20 refeições ao abrigo do protocolo entre a Autarquia e os Serviços de Acção Social da Universidade Coimbra.
- Julho – de 1 a 30 – 2 px + 25 refeições ao abrigo do protocolo entre a Autarquia e os Serviços de Acção Social da Universidade de Coimbra.
- Agosto – de 1 a 7 – Grupo Galaxy – 5 px (iniciativa da DAC); de 16 a 27 – alojamento temporário de uma pessoa enquanto se arranjava o seu quarto na Casa das Cruzes.
- Setembro – de 14 a 29 – CITAC – 1 px.
- Outubro – de 12 para 13 – Vicenteatro – 5 px (iniciativa da DAC).
- Novembro – de 1 a 12 – CITAC – 1 px; de 15 a 30 – CITAC – 1 px; de 22 a 30 – Casa da Esquina – 1 px.
- Dezembro – CITAC – 1 px – de 1 a 4; de 6 a 9; de 10 a 12 e de 17 a 19.

- Acção 1: Aquisição e renovação de equipamento
 - Foi necessário proceder à aquisição, de um termo acumulador para a casa de banho do 3º A, pelo valor total de 265,23€.

Código G.O.P.: 04 007 2003/120 – Rede Cultural de Coimbra

- Acção 1: Apoio para obras e equipamentos e sedes
 - Na sequência dos pressupostos enunciados e constantes do Regulamento Municipal de Apoio ao Associativismo Cultural, foram atribuídos às Associações Culturais do Concelho a seguir discriminadas os subsídios, cujo principal objectivo é apoiar obras, equipamentos e sedes, a conservação de trajes, fardas, entre outros.

Colectividade/Associação	Valor do Subsídio	Tipo de Apoio
Associação Cristã da Mocidade de Coimbra	2.000,00 €	Apoio para obras no edifício sede da Associação, nomeadamente para iluminação e palco móvel.
Associação Cultural de Vilarinho	3.500,00 €	Apoio para obras de acabamento do salão e sede do Grupo
Associação Cultural e Recreativa de Coimbra	2.500,00 €	Apoio a construção do edifício sede do grupo, nomeadamente para despesas relativas com o terreno e sua regularização.
Associação Cultural Thiasos	2.000,00 €	Apoio para aquisição de equipamentos
Associação Desportiva e Cultural da Adémia	4.000,00 €	Apoio para a aquisição de equipamentos e obras no edifício sede
Associação Desportiva e Recreativa de Casconha	3.500,00 €	Apoio para a realização de obras no edifício sede
Associação Desportiva e Recreativa dos Lugares de Casal da Misarela, Misarela, Vale de Canas, Barca e Ribeira	4.000,00 €	Apoio para a realização de obras no edifício sede
Associação Recreativa e Cultural de Cova do Ouro e Serra da Rocha	1.000,00 €	Apoio para a realização de obras no edifício sede
Associação Social Cultural e Recreativa de S. Paulo de Frades	1.500,00 €	Apoio para obras de melhoramento no edifício sede, nomeadamente para a requalificação do telhado do salão polivalente.
Associação Sócio Cultural e Recreio Desporto dos Pereiros	1.000,00 €	Apoio para realização de obras no edifício sede.
Centro Desportivo e Recreativo Popular de Assáfarge	2.000,00 €	Apoio para obras, nomeadamente para a iluminação do palco e chaminé da cozinha.
Clube de Tempos Livres de Santa Clara	2.200,00 €	Apoio para obras e aquisição de equipamentos para o edifício sede.
Grupo de Cordas e Cantares de Coimbra	1.200,00 €	Apoio para a reparação de instrumentos musicais
Grupo de Danças e Cantares da Casa do Povo de S. Martinho do Bispo	500,00 €	Apoio para reparação de cenários do Grupo de Teatro
Grupo Folclórico Camponeses do Mondego	1.000,00 €	Apoio para a reparação de trajes
Rancho Folclórico e Etnográfico As Moleirinhas de Casconha	2.500,00 €	Apoio para aquisição de aparelhagem de som.
Rancho Típico de Vila Nova	1.000,00 €	Apoio para a reparação de trajes e instrumentos
Rancho Típico Estrelas do Cabouco	1.500,00 €	Apoio para obras no edifício sede do Grupo, nomeadamente na vedação do espaço e pinturas.
Teatro dos Estudantes da Universidade de Coimbra	3.000,00 €	Apoio para obras na sala do teatro de Bolso.
TOTAL	39.900,00€	

Deliberação nº2016/2010, de 11 Outubro 2010.

Código G.O.P.: 04 007 2003/121 – Apoio a edições pelas Associações

- Acção 1: Apoio p/ transf. correntes/instituições
 - Despesa realizada e paga no valor de 5.750,00€.

Código G.O.P.: 04 007 2003/214 – Encontros de Fotografia de Coimbra

- Acção 1: Apoios (protocolo)
 - Assinatura do protocolo de colaboração com os Encontros de Fotografia de Coimbra, com a atribuição de um subsídio no valor de 60.000,00€, para o desenvolvimento da sua actividade anual (deliberação nº 889/2010 de 15/3/2010).
 - Atribuição de um subsídio, relativo ao pagamento em falta do ano de 2008, aos Encontros de Fotografia de Coimbra, no valor de 60.000,00€ (deliberação nº 888/2010 de 15/3/2010).

Código G.O.P.: 04 007 2004/81 – Apoio à Orquestra de Câmara de Coimbra

- Acção 1: Transferências correntes
 - Assinatura de um Protocolo com a Orquestra Clássica do Centro, com a atribuição de um subsídio no valor de 175.000,00€ (deliberação nº890/2010, de 15.03.2010).
 - A fim de regularizar e obter os meios legais sustentáveis à manutenção deste projecto, foi aprovado pelo Executivo o Protocolo de Colaboração, abalizado em 18 de Maio de 2010, tendo a autarquia as seguintes responsabilidades:
 - ◆ Assegurar o apoio logístico e segurança para o Pavilhão Centro de Portugal;
 - ◆ Adquirir, a uma empresa gráfica, o serviço de concepção e impressão da imagem/marca dos “Concertos Prestígio” 2010, para efeitos de execução de todo o tipo de divulgação (mupis, newsletter, flyers, divulgação via internet, cartazes A4 e A3).
 - ◆ Imprimir as folhas de sala concebidas pela OCC e apoiar logisticamente os dez “Concertos Prestígio”, quer através de segurança e presenças de Técnicos Superiores de forma a coordenar os eventos propriamente ditos.

- ◆ Assegurar a logística dos grandes concertos a exibir fora do espaço do Pavilhão: acordos com as instituições anfitriãs, montagem de estrados, transporte de instrumentos, montagem de equipamentos de apoio, requisição e transporte de cadeiras. (deliberação nº890/2010, de 15/3/2010)
- Quadro Geral que resume a programação dos "Concertos Prestígio" ao longo do ano de 2010:

Data	Homenagem / Efeméride	Apoio da CMC	Assistência
20-Março (Sábado)	Concerto Prestígio: Maestro Virgílio Caseiro	Transportes (material da orquestra e estrados). Convites e e-mail; 28 Cartazes por instituições; 600 A5; 450 Folhas de Sala	c. 600 pax.
29-Abril (5ª-feira)	Concerto Prestígio: Colégio S. Teotónio	Transportes (material da orquestra e estrados). 400 Convites e e-mail; 28 Cartazes por instituições; 250 A5, 400 folhas de sala	c. 300 pax.
Data	Homenagem / Efeméride	Apoio da CMC	Assistência
22-Maio (Sábado)	Concerto Prestígio: 29º aniversário da Associação de Solidariedade Social de Professores de Portugal	350 Convites + 100 para ASSP e 200 e-mail, 28 cartazes para 24 instituições, 350 A5 tipo folhas de sala, 150 Folhas de Sala	c. 300 pax
27-Maio (5ª-feira)	Concerto Prestígio: 1º Centenário do Jardim-Escola João de Deus	Transportes (material da orquestra e estrados). 600 Convites, 850 A5 programa, 10 cartazes para Colégio +8 p/ instituições, 300A5 mupis p/divulgação no evento, 550 Folhas de Sala	488
05-Julho (2ª-feira)	Concerto Prestígio: CIDADE DE COIMBRA	A cargo do Turismo de Coimbra - EM	c. 1000
02-Setembro (5ª-feira)	Concerto Prestígio: Ordem dos Templários	Transportes (material da orquestra e estrados). 200 Convites, 200 A5, 7 cartazes para Ordem +25 p/ instituições, 350 Folhas de Sala	c. 500
04-Outubro (2ª-feira)	Concerto Prestígio: CENTENÁRIO DA REPUBLICA	Transportes (material da orquestra, cadeiras e estrados). Pedido de Piquete, gracioso, aos Bombeiros Sapadores de Coimbra e Polícia Municipal. Convites a cargo da GPRE + 45 cartazes, 800 A6, 450 Folhas de Sala	c.600
28-Outubro (5ª-feira)	Concerto Prestígio: Casa da Infância Doutor Elysis de Moura	Transportes (material da orquestra e estrados). Pedido de Piquete, gracioso, aos Bombeiros Sapadores de Coimbra e Polícia Municipal. 800 Convites (200 p/instituição), e 300 e-mail, 40 cartazes, 1000 A5, 400 Folhas de Sala	c.700
20-Novembro (Sábado)	Concerto Prestígio: CONCERTO PEDAGÓGICO	Transportes (material da orquestra, cadeiras e estrados). Pedido de Piquete, gracioso, aos Bombeiros Sapadores de Coimbra e Polícia Municipal. 400 Convites e 500 e-mail, 17 cartazes, 4000 A5 (sendo c.2000p/OCC),	c. 2500
09-Dezembro (5ª-feira)	Concerto Prestígio: CONCERTO DE NATAL	Transportes (material da orquestra e estrados). Pedido de Piquete, gracioso, aos Bombeiros Sapadores de Coimbra e Polícia Municipal. 450 Convites e 500 e-mail, 23 cartazes, 2000 A5 (sendo c.1000p/OCC),	c. 1000

- No cumprimento do Protocolo celebrado com a OCC, das 8 utilizações possíveis do Pavilhão Centro de Portugal, pela Câmara Municipal de Coimbra, foram as seguintes as utilizações do espaço:
 - ◆ 20 e 21 de Novembro – Conferência "Pensar Fora da Caixa".

Código G.O.P.: 04 007 2009/14 – Loucomotiva – Grupo Teatro de Taveiro

- Acção 1: Transferência de capital
 - Assinatura de um Protocolo com a Loucomotiva – Grupo de Teatro de Taveiro, com a atribuição de um subsídio no valor de 10.000,00€ (deliberação nº978/2010, de 29.03.2010).
 - Adenda ao Protocolo, com a atribuição de um subsídio, no valor de 50.000,00€ (deliberação nº1362/2010, de 24.05.2010).

Código G.O.P.: 04 007 2009/16 – Associação Cultural Arte à Parte (Música e Teatro)

- Acção 1: Transferências de capital
 - Assinatura de um protocolo de colaboração com a Associação Cultural de Música e Teatro Arte à Parte, no valor de 10.000,00€, como forma de apoio, nomeadamente, para a conclusão das obras e recuperação e melhoramento da sua sede (deliberação: 1174/2010 de 26/4/2010).

Código G.O.P.: 04 007 2009/17 – Banda Filarmónica União Taveirense

- Acção 1: Transferências correntes
 - Celebração de protocolo entre com a Banda Filarmónica União Taveirense que prevê a concessão de um apoio financeiro, no valor de 15.000,00€ como forma de apoio ao desenvolvimento da sua actividade (deliberação nº 972/2010 de 29/3/2010).

Código G.O.P.: 04 007 2009/18 – Associação Recreativa e Musical de Ceira Escola da Música

- Acção 1: Transferências correntes
 - Celebração de protocolo com a Associação Recreativa e Musical de Ceira que prevê a concessão de um apoio financeiro, no valor de 15.000,00€ como forma de apoio ao desenvolvimento da sua actividade (Escola de Música) (deliberação nº 982/2010 de 29/3/2010).

Código G.O.P.: 04 007 2009/19 – Filarmónica Adriano Soares do Centro Cultural de Rios de Vilela

- Acção 1: Transferências correntes
 - Celebração de protocolo entre a C.M.C. e a Filarmónica Adriano Soares que prevê a concessão de um apoio financeiro, no valor de 15.000,00€ como forma de apoio ao desenvolvimento da sua actividade (deliberação nº 980/2010 de 29/3/2010).

Outras Actividades:

- Visitas guiadas:
 - Visita sob a temática de Santo António, comporta a visita à Igreja de Santo António dos Olivais (com Sacristia, Capela de Santo António e Presépio) e Centro de Estudos de Santo António.
 - ◆ Foram realizadas 3 com um total de 37 participantes.
 - Visita sob a temática da Rainha Santa Isabel, comporta a visita ao Mosteiro de Santa Clara-a-Nova (Igreja, Coro-baixo, Claustro e Sacristia).
 - ◆ Foram realizadas 2 com um total de 15 participantes.
 - Visita sob a temática da IRMÃ LÚCIA, comporta a visita ao Memorial da Irmã Lúcia.
 - ◆ Não foi realizada alguma visita.
 - Visita ao Mosteiro De Santa Maria De Celas, comporta a visita ao referido mosteiro (Adro, Igreja, Sacristia, Coro, Sala do Capítulo e Claustro).
 - ◆ Foram realizadas 6 visitas com um total de 55 participantes.
 - Visita Coimbra – Um Outro Olhar, comporta uma visita exterior à Alta de Coimbra passando pelos pontos mais significativos da sociedade, cultura, arte, toponímia e etnografia coimbrã. Foram realizadas 4 (quatro) visitas com um total de 44 (quarenta e quatro) participantes.
 - Visita VIVÊNCIAS NOS JARDINS, comporta a visita a vários espaços ajardinados da cidade explorando um pouco da botânica e da fauna de cada espaço, mas sobretudo, as suas lendas, as suas histórias, os seus aspectos artísticos e arquitectónicos.
 - ◆ Foram realizadas 2 visitas com um total de 48 (quarenta e oito) participantes.
- Roteiro Miguel Torga, realizado mediante marcação prévia havendo duas possibilidades de o realizar: conforme disponibilidade, por parte dos grupos interessados, de disporem de um autocarro ou em face da utilização dos transportes/horários urbanos (pagando, cada participante, a senha do autocarro).
 - Foram realizados 22 roteiros com um total de 1696 participantes, dos quais 5 roteiros foram realizados sem autocarro.
 - Registe-se, a presença de duas equipas da comunicação Social (Jornal de Notícias e Sol) que acompanhou um Roteiro Miguel Torga, sem autocarro.
- Visitas pontuais solicitadas por parte de instituições/associações culturais, escolas, organismos oficiais de administração locais, entre outros. Neste âmbito, foram realizadas 13 visitas culturais à cidade de Coimbra, nos idiomas de Português, Inglês, Francês e Espanhol, com 330 pessoas.
 - Foram, também, organizadas 2 visitas inseridas no Festival das Artes – Águas Infundas, tendo tido a participação de 45 pessoas.
- Relativamente à promoção/divulgação das diferentes visitas guiadas foram encetados os seguintes procedimentos: redacção de notas à imprensa, difusão da programação via correio electrónico (interno e externo) e execução folhetos e flyers.
- Panteão nacional - As visitas orientadas ao Panteão Nacional em Coimbra, a decorrer desde Julho de 2007, tem-se constituído como uma actividade extremamente enriquecedora para os munícipes e forasteiros que visitam a cidade de Coimbra.
 - Ao longo do ano de 2010, os participantes ultrapassaram os 600.
 - Entre os utentes desta iniciativa contam-se, essencialmente, estudantes oriundos das Escolas Básicas, Secundárias, Universitárias e Profissionais; Instituições de Solidariedade Social; Turismo Sénior; Associações concelhias, entre outras.
 - A iniciativa é divulgada com recurso a difusão de divulgação electrónica (interna e externa) e desdobráveis, elaborados com material e equipamento do serviço.
- Apresentamos os gráficos comparativos de todas as visitas guiadas realizadas no decurso de 2010:

VISITAS TEMÁTICAS / TOTAIS	Jan.	Fev.	Mar.	Abril	Maió	Jun.	Julho	Agos.	Set.	Out.	Nov.	Dez.	TOTAL	2008	2009	
IRMÃ LÚCIA (a)					0		0			0			0	206	59	
MIGUEL TORGA (b)	45	20	440	135	294	156	272	28	126	32	137	11	1696	3218	2285	
PANTEÃO (c)	0	96	91	0	12	100	0	0	0	35	35	22	391	2186	966	
SANTA CRUZ (d)	107	118	316	239	232	356							1368	3768	3455	
SANTO ANTÓNIO* (e)	0	0	10	0	9	0	0	0	0	0	18	0	37	166	37	
RAINHA SANTA* (e)	0	0	12	0	0	3	0	0	0	0	0	0	15	297	174	
Mosteiro de Celas (e)	0	0	5	0	22	0	0	0	8	4	15	1	55		150	
Coimbra*(um outro olhar) (e)	0	0	8	3	0	0	12	0	0	21	0	0	44		108	
Vivências nos Jardins (f)									32	16	0	0	48			
outras visitas (g)	0	52	0	0	0	183	45	0	20	30	0	0	330	374	250	
TOTAL	152	286	882	377	569	798	329	28	186	138	205	34	3984	10215	7484	
													Média mensal:	332	851,3	623,7

* roteiro que inclui espaço exterior

(a) visitas apenas em Maio, Julho e Outubro (máx. 20 pess.)

(b) aberto 5 dias/ semana

(c) visitas quinzenais (Abril: férias)

(d) aberto 5 dias / semana, sem visitas de grupo(e) visitas mensais (máx. 35 pess.)

(f) visitas iniciadas em Setembro

(g) visitas requisitadas à DAC que não constam do programa regular

- (Re)criação dos Caminhos de Santiago
 - Deu-se continuidade aos trabalhos que tem desenvolvido, em parceria com a Câmara Municipal de Alcobça, Câmara Municipal da Batalha, Câmara Municipal da Figueira da Foz, Câmara Municipal Góis, Câmara Municipal de Idanha-a-Nova, Câmara Municipal de Montemor-o-Velho, Câmara Municipal de Oliveira de Azeméis, Câmara Municipal de Porto de Mós, Câmara Municipal de Santarém, Câmara Municipal de S. João da Madeira, Câmara Municipal de Vila Nova de Poiares, Delegação Regional da Cultura do Centro, Região do Turismo do Centro, Agência de Promoção Turística do Centro, Junta da Galicia e Xacobeo, no sentido de, num intercâmbio de procedimentos, recriar os Caminhos que conduziam a Santiago de Compostela e, bem assim, criar uma Rota dos Caminhos de Santiago com base nas ancestrais rotas de peregrinação.
 - Entre os objectivos a atingir, e não olvidando a religiosidade que continua a mover os peregrinos rumo a Santiago de Compostela, está a dinamização da cultura e do turismo, que se pretende promover e "vender" enquanto produto de rentabilização económica para os concelhos envolvidos (deliberação n.º 4598/2008 de 11/02/2008 e deliberação n.º 4797/2008 de 10/03/2008)
- Rota das Tabernas – Reportagem pela TVI
 - Foi feito o acompanhamento de uma equipa de reportagem da TVI, nos dias 14 e 15 de Abril, para realização de uma reportagem, com a duração de cerca de 30 minutos, para integração da temática da "Rota das Tabernas" no programa "Você na TV", de grande audiência, que foi editada no dia 20 de Abril. Foi organizado um "Lanche-ajantarado", aberto à participação pública, na Tasca de Santana, para melhor ilustrar e complementar a reportagem, que esgotou a lotação da Tasca.
- Rota das Tabernas – Jornadas Europeias do Património 2010
 - Foi integrado na programação das Jornadas Europeias do Património, promovidas pelo IGESPAR, sem quaisquer despesas para o Município, uma visita guiada, pelas tabernas da Baixa da cidade, que culminou com um jantar.
 - A organização inerente a este tipo de projecto envolve os proprietários das tabernas, na medida em que é necessário que se disponibilizem, não só, a acordar uma ementa, a custos fixos e acessíveis, mas, também, a respectiva calendarização, assim como a oferta da refeição aos grupos que animam o evento. Este jantar foi acompanhado pelo grupo Fonte da Pipa e teve a adesão total, relativamente às vagas disponibilizadas (25p/visita; 75 p/jantar).
- Projecto ODM Na Cidade – Objectivos de Desenvolvimento do Milénio:

"Coimbra Unida Contra a Pobreza"

 - Apoio, através da iniciativa ODM na Cidade, que decorreu de 11 a 18 Outubro, sob o lema "Coimbra Unida Contra a Pobreza", tendo a cidade acolhido, naquele período, um conjunto de acções que visaram informar e sensibilizar a sociedade civil sobre os 8 ODM - OBJECTIVOS DE DESENVOLVIMENTO DO MILÉNIO (Campanha do Milénio das Nações Unidas - OBJECTIVO 2015), a saber:
 - ◆ Reduzir para metade a pobreza extrema e fome até 2015
 - ◆ Alcançar o ensino primário universal até 2015
 - ◆ Promover a igualdade de género e capacitar as mulheres
 - ◆ Reduzir em dois terços a mortalidade infantil até 2015
 - ◆ Reduzir em 75% a mortalidade materna até 2015
 - ◆ Combater o VIH/SIDA, a malária e outras doenças graves
 - ◆ Garantir a sustentabilidade ambiental
 - ◆ Fortalecer uma parceria global para o desenvolvimento
 - A Semana ODM na Cidade incidiu, contudo, mais concretamente, sobre o Objectivo nº1: Reduzir para metade a pobreza extrema e fome até 2015, tendo para isso contribuído, também, a formação de uma equipa de voluntários que promoveu a constituição de um Fundo Contra a Pobreza, no decurso da Semana ODM em Coimbra.
 - O projecto foi promovido por três associações do concelho – Atlas - Associação de Cooperação para o Desenvolvimento, Saúde em Português e Secção de Defesa dos Direitos Humanos da Associação Académica de Coimbra – às quais se associou uma rede de 33 instituições parceiras (entre as quais o Município), para promoverem, em conjunto, a Campanha do Milénio das Nações Unidas - OBJECTIVO 2015.
 - A Programação da Semana ODM na Cidade integrou os projectos que se elencam:
 - ◆ Marcha Branca Contra a Pobreza – 17 Outubro (Dia Mundial da Erradicação da Pobreza), num percurso desde a Praça da República até ao Parque Verde do Mondego, finda a qual foi assinado, por algumas autoridades públicas locais (entre as quais o Sr. Presidente da Câmara e todos os Vereadores), um Manifesto Anti-Pobreza, para que se comprometam na luta contra a pobreza, documento que, em simultâneo, inscreveu a cidade de Coimbra como a primeira do mundo a integrar a "Rede Internacional de Cidades Justas" criada pela Organização das Nações Unidas.
 - ◆ Exposição Temática "Vencer os Medos", sobre os oito ODM (Objectivos de Desenvolvimento do Milénio) – 10 a 20 Outubro, no Atrium Solum;
 - ◆ Feira de Comércio Justo e Solidário – 15 e 16 Outubro, no C. Comercial Dolce Vita;
 - ◆ Ciclo de Cinema (filmes seguidos de debate) – 11, 14 e 18 Outubro, no TAGV;
 - ◆ Conferência – A Ajuda Pública ao Desenvolvimento e os ODM – o ponto de situação em 2010 – 13 Outubro, no Auditório da Faculdade de Economia da Universidade de Coimbra;
- Festival Grande Angular – Festival de Jornalismo Televisivo, Grande Reportagem e Documentário – 9 de Outubro, no TAGV.
 - O evento foi divulgado, através dos habituais meios disponíveis: redacção/difusão de nota de imprensa; newsletter; página Web; intranet – SOL e contou, ainda, com a colaboração, para efeitos de cedência de espaços mupi para promoção da iniciativa, numa campanha que teve diferentes fases.
 - Solicitou-se, ainda, outro tipo de apoios aos Serviços Municipalizados, que acederam prontamente, e os quais resultaram, respectivamente, na cedência do Coreto do Parque Dr. Manuel Braga para a Assinatura do Manifesto Anti Pobreza e na cedência de três autocarros para publicitação da iniciativa nos óculos traseiros, a título gratuito, num período compreendido entre os meses de Outubro e Dezembro de 2010 (deliberação nº2017/2010, de 11.10.2010).
- Foram atribuídas as seguintes medalhas de mérito cultural:
 - Grupo Folclórico da Casa do Povo da Universidade de Coimbra (deliberação nº1536/2010, de 28.06.2010).
 - Coro de Professores de Coimbra, (deliberação nº879/2010, de 15.03.2010).
 - Foi atribuída a medalha de ouro da cidade a Virgílio Alberto Valente Caseiro (deliberação nº1186/2010, de 10.05.2010).
- Exposição/Venda de Artesanato
 - Realizou-se, na Casa Municipal da Cultura, uma exposição/venda de Lenços dos Namorados, de 1 a 21 de Fevereiro, no âmbito da celebração do Dia dos Namorados.

- Realizaram-se, no antigo Posto de Turismo do Mercado (Mercado D. Pedro V) duas mostras/venda de artesanato, designadamente, entre os dias 28 de Junho e 26 de Julho, sob a temática da Rainha Santa Isabel (integrado na programação das Festas da Cidade e da Rainha Santa Isabel) e entre os dias 26 de Dezembro de 2010 e 6 de Janeiro de 2011, de Presépios Artesanais, no âmbito da celebração do Natal.
- Realizou-se, na Casa Municipal da Cultura, uma exposição/venda de Presépios Artesanais, entre os dias 7 de Dezembro de 2010 e 6 de Janeiro de 2011.
- Foram deliberadas as seguintes colocações de placas no Penedo da Saudade:
 - Curso Médico de 59/65 – Deliberação nº1082, de 12.04.2010;
 - Curso Médico 79/85 – Deliberação nº1364, de 24.05.2010;
 - Homenagem ao Dr. Eduino de Jesus, pela Associação dos Antigos Estudantes de Coimbra em Lisboa, Casa dos Açores em Lisboa e Sociedade de Língua Portuguesa (deliberação nº 1292/2010 de 10/05/2010).
- Apoios a realizações culturais, sociais e desportivas, que incluem a montagem e desmontagem de diversas estruturas como palcos, respectivas coberturas, bancadas, barracas, tendas e vedações provisórias; transportes de mobiliário escolar e outro e processos para arquivo; transporte, montagem e desmontagem de câmaras de voto para eleições; mudanças de mobiliário nos diversos serviços da Câmara Municipal, colocação de placas toponímicas entre outros.
- É de referir que o apoio prestado a estas realizações envolvem um grande número de meios humanos e de equipamentos.
 - 36º Aniversário - Comemorações do 25 de Abril;
 - Queima das Fitas 2010;
 - Feira do Livro de Coimbra – Edição 2010;
 - 25ª Feira das Cebolas;
 - Comemorações do Dia do Trabalhador – 1 de Maio;
 - Associação Académica de Coimbra;
 - Comemorações do 5 de Outubro;
 - Festa das Latas 2010;
 - Apoio a diversas Comissões de Festas e Juntas de Freguesia;
 - Casa do Pessoal da Universidade de Coimbra;
 - 10ª Mostra de Artesanato e Cultura Popular;
 - Fogueiras de S. João e S. Pedro;
 - 12ª Festa de Folclore;
 - Feira Gastronómica e de Artesanato;
 - Orquestra da Câmara Municipal de Coimbra;
 - Dia mundial da Criança;
 - Festa da vindima;
 - Feira dos Lázarus;
 - Encontros Internacionais de Jazz de Coimbra
 - Festa da Primavera;
 - Festa da Espiga;
- Foram cedidas urnas para realização de eleições aos seguintes organismos:
 - Faculdade de Letras;
 - Faculdade de Direito;
 - Faculdade de Ciências e Tecnologias;
 - Ordem dos Advogados;
 - Ordem dos Engenheiros;
 - Associação Académica de Coimbra;
 - Ordem dos Enfermeiros
- Trata-se de uma outra vertente que consiste na elaboração de diversas estruturas em madeira, metal e vidro, conforme os projectos, para elaboração de exposições de âmbito, essencialmente cultural.

Balancete das Grandes Opções do Plano de 2010

Ob.	Prog.	Proj.		Designação	Classif. da Despesa	Financiamento Definido	Cabimento	Compromisso	Realizado do Ano	Realizado Total	Pago	Unid.: euro
		Ano/Nº	Acç									
04	007			Apoio ao Associativismo Cultural		981.560	968.045	849.930	751.942	835.980	578.311	
04	007	2002/69		Apoio às activ. cult., music., teatrais e recreativas		475.920	466.500	362.530	303.542	350.580	233.811	
04	007	2002/69	1	Transferências correntes	06 040701	217.920	217.350	143.250	102.100	140.300	32.200	
04	007	2002/69	2	Aquisição de serviços de transportes	06 02021001	48.000	39.850	39.280	21.442	30.280	21.611	
04	007	2002/69	3	Transferência correntes- Escola da Noite	06 040701	120.000	120.000	120.000	120.000	120.000	120.000	
04	007	2002/69	4	Transferência Correntes- Apoio ao Teatrão	06 040701	90.000	89.300	60.000	60.000	60.000	60.000	
04	007	2002/70		Casa Municipal da Vida Associativa		10	0	0	0	0	0	
04	007	2002/70	1	Renovação de equipamento e mobiliário	06 07011002	10	0	0	0	0	0	
04	007	2002/71		Apoio à criação de novas associações		2.270	1.060	250	0	250	250	
04	007	2002/71	1	Transferências correntes - instituições	06 040701	2.270	1.060	250	0	250	250	
04	007	2002/72		Casa das Cruzes		7.500	7.025	0	0	0	0	
04	007	2002/72	1	Aquisição e renovação de equipamento	06 07011002	7.500	7.025	0	0	0	0	
04	007	2003/120		Rede Cultural de Coimbra		75.850	75.400	71.400	38.400	69.400	33.500	
04	007	2003/120	1	Apoio p/ obras e equipamentos e sedes	06 080701	75.850	75.400	71.400	38.400	69.400	33.500	
04	007	2003/121		Apoio a Edições pelas Associações		7.000	5.750	5.750	0	5.750	5.750	
04	007	2003/121	1	Apoio p/ tranf. correntes/instituições	06 040701	7.000	5.750	5.750	0	5.750	5.750	
04	007	2003/214		Encontros de Fotografia de Coimbra		120.000	120.000	120.000	120.000	120.000	120.000	
04	007	2003/214	1	Apoios (protocolo)	06 040701	120.000	120.000	120.000	120.000	120.000	120.000	
04	007	2004/81		Apoio à Orquestra de Clássica do Centro		175.000	175.000	175.000	175.000	175.000	175.000	
04	007	2004/81	1	Transferências correntes	06 040701	175.000	175.000	175.000	175.000	175.000	175.000	
04	007	2007/29		Feira das Associações		3.000	2.310	0	0	0	0	
04	007	2007/29	2	Direitos de autor	06 02022599	500	135	0	0	0	0	
04	007	2007/29	3	Transportes	06 02021001	1.500	1.405	0	0	0	0	
04	007	2007/29	4	Aquisição de serviços - sonorização	06 02022599	1.000	770	0	0	0	0	
04	007	2009/14		Loucomotiva - Grupo Teatro de Taveiro		60.000	60.000	60.000	60.000	60.000	10.000	
04	007	2009/14	1	Transferências de capital	06 080701	60.000	60.000	60.000	60.000	60.000	10.000	
04	007	2009/16		Associação Cultural Arte à Parte (Música e Teatro)		10.000	10.000	10.000	10.000	10.000	0	
04	007	2009/16	1	Transferências de capital	06 080701	10.000	10.000	10.000	10.000	10.000	0	
04	007	2009/17		Banda Filarmónica União Taveirense		15.000	15.000	15.000	15.000	15.000	0	
04	007	2009/17	1	Transferências correntes	06 040701	15.000	15.000	15.000	15.000	15.000	0	
04	007	2009/18		Associação Recreativa e Musical de Ceira		15.000	15.000	15.000	15.000	15.000	0	
04	007	2009/18	1	Transferências correntes	06 040701	15.000	15.000	15.000	15.000	15.000	0	
04	007	2009/19		Filarmónica Adriano Soares do Centro Cultural de Rios de Vilela		15.000	15.000	15.000	15.000	15.000	0	
04	007	2009/19	1	Transferências correntes	06 040701	15.000	15.000	15.000	15.000	15.000	0	
04	007	2010/10		Casa do Actor Convidado		10	0	0	0	0	0	
04	007	2010/10	1	Aquisição de equipamento	07 07011002	10	0	0	0	0	0	

5.4.5. EDUCAÇÃO, DESPORTO E TEMPOS LIVRES

O Objectivo "Educação, Desporto e Tempos Livres", com o valor de 16.661.099 € de despesa cabimentada e a taxa de execução por cabimentos de 87,33 %, reparte-se por sete Programas:

05 001	"Igualdade de Oportunidades para a Educação"
05 002	"Educação Pré - Escolar"
05 003	"Ensino Básico e Secundário"
05 004	"Projectos Complementares de Natureza Educativa"
05 005	"Instalações e Equipamentos Desportivos"
05 006	"Fomento e Formação Desportivos"
05 007	"Juventude, Lazer e Prevenção das Toxicodependências"

05 001 Programa de "Igualdade de Oportunidades para a Educação"

No âmbito deste Programa, que genericamente inclui os projectos necessários ao adequado funcionamento dos estabelecimentos de ensino de responsabilidade municipal e os projectos no domínio da acção social escolar – transportes escolares, refeições escolares e actividades de apoio à família – cabe assinalar a manutenção do Programa de Emergência e Responsabilidade Social, visando minimizar os efeitos da crise económica sobre os cidadãos mais vulneráveis, e traduzido no significativo alargamento, quer da população escolar a abranger, quer dos montantes canalizados, a título de auxílios económicos directos e indirectos, para os alunos mais carenciados. As medidas adoptadas operacionalizaram-se através da utilização do referencial dos escalões do abono de família e da equiparação, para efeito de atribuição de apoios, do 2º escalão do abono de família ao 1º escalão, vindo complementar a gratuidade anteriormente instituída do prolongamento de horário nos jardins-de-infância. Ainda neste domínio, e apesar das dotações financeiras previstas em Plano, o Ministério da Educação não se disponibilizou para concretizar a transferência de competências da acção social escolar e das refeições do 2º e 3º ciclo do ensino básico, pelo que estes projectos continuaram circunscritos à educação pré-escolar e 1º ciclo do ensino básico

Código G.O.P.: 05 001 2002/1 – Apoio ao Funcionamento das Escolas

- Acção 1: Telecomunicações
 - Atribuição, a título de participação financeira municipal nas despesas de funcionamento com telefones para o ano lectivo 2010/2011, 9 subsídios aos Agrupamentos de Escolas do Município, no montante total de 23.952.66€, correspondendo este valor ao acerto de contas do ano lectivo 2009/2010 e à despesa prevista para o ano lectivo de 2010/2011 (deliberação de 09/08/2010);
- Acção 2: Material didáctico e apoio ao funcionamento
 - Atribuição, a título de participação financeira do Município nas despesas com materiais didácticos e de apoio ao funcionamento no ano lectivo 2010/2011, 9 subsídios aos Agrupamentos de Escolas que integram os 33 Jardins-de-Infância e as 71 Escolas do 1.º Ciclo do Ensino Básico, perfazendo o montante total de 90.270,00 € (deliberação de 26/07/2010);

Agrupamento de Escolas	Telecomunicações	Apoio ao funcionamento
Alice Gouveia	1.408,98 €	10.540,00€
Ceira	1.643,81 €	5.890,00€
Eugénio de Castro	1.174,15 €	7.750,00€
Inês de Castro	2.113,47 €	9.300,00€
Martim de Freitas	1.408,98 €	10.540,00€
Pedrulha	6.810,07 €	21.080,00€
Escolas de S. Silvestre	3.522,45 €	8.990,00€
Escolas Silva Gaio	3.287,62 €	12.400,00€
Escolas de Taveiro	2.583,13 €	6.510,00€
Total	23.952.66€	93.000,00€

Código G.O.P.: 05 001 2002/2 – Acção Social Escolar

– Acção 1: Auxílios económicos

- Aprovação da Relação Nominal dos Alunos Beneficiários dos Subsídios de Acção Social Escolar, no ano lectivo 2009/2010, que actualiza a Relação Nominal em vigor no corrente ano lectivo, aprovada por deliberação de Câmara de 21/12/2009.
- Atribuição, a título de auxílios económicos para o ano lectivo 2009/2010, subsídios de acção social escolar aos 119 alunos constantes na Relação Nominal e nos montantes aí discriminados, no valor total de 7.213,50 €, sendo tais subsídios processados aos 9 Agrupamentos de Escolas (deliberação nº 1036/10 de 12/04/2010);
- Aprovação da “Relação nominal dos alunos do 1º CEB beneficiários de auxílios económicos” – subsídios para refeição, para manuais escolares (curriculares e de Inglês), para material escolar e para actividades de complemento curricular - no ano lectivo 2010/11.
- Equiparação, para efeitos de atribuição de auxílios económicos, os alunos posicionados no escalão B (2º escalão do abono de família) aos alunos posicionados no escalão A (1º escalão do abono de família) (deliberação nº 2079 de 25/10/2010)
- Aprovado o valor dos seguintes subsídios por aluno para 2010/2011:

Manuais escolares	1º e 2º anos	26,30€
	3º e 4º anos	32,30€
Manual de inglês		10,00€
Material escolar		13,00 €
Actividades de complemento curricular		20,00€

- Atribuição, por aplicação dos critérios e montantes atrás expostos, 1157 subsídios – dos quais 551 no valor de 69,30 € (alunos do 1º e 2º anos) e 606 no valor de 75,30 € (alunos do 3º e 4º anos) – aos alunos constantes na referida Relação Nominal, no montante global de 83.816,10 €, conforme agregação por escola apresentada no quadro anexo e cujo processamento deverá ser efectuado aos 9 Agrupamentos de Escolas a seguir discriminados:

Agrupamento de Escolas	Total de Subsídios de Acção Social Escolar
Alice Gouveia	8.733,30 €
Ceira	5.338,20 €
Eugénio de Castro	6.796,20 €
Inês de Castro	4.130,10 €
Martim de Freitas	9.486,30 €
Pedrulha	22.647,60 €
S. Silvestre	7.877,70 €
Silva Gaio	12.899,40 €
Taveiro	5.907,30 €

– Acção 2: Materiais escolares de desgaste 1.º CEB

- Esta acção passou a ser executada através do reforço dos subsídios da acção social escolar (13,00€ por aluno carenciado).

Código G.O.P.: 05 001 2002/3 – Planos de Transportes Subvencionados

– Acção 1: Serviços de transportes

- Ano lectivo de 2009/2010: O Plano abrangeu 1828 alunos e traduziu uma despesa realizada de 481.830,07 €.
- Ano lectivo de 2010/2011:
 - ◆ Aprovado o Plano Municipal de Transportes Escolares Subvencionados para 2010/2011 (deliberação nº 1732 de 09/08/2010);
 - ◆ Deferir a subvenção de transporte escolar, para o ano lectivo 2010/2011, a 1418 alunos (1096 subvencionados a 100% e 322 subvencionados a 50%) no valor máximo de 563.000,00 €, bem como indeferir a referida subvenção a 173 alunos.
 - ◆ Aprovar o protocolo para transporte dos alunos do 1º ciclo do ensino básico a celebrar com a Celium – Instituição Particular de Solidariedade Social, Centro Social Cultural e Recreativo do Botão, Centro Paroquial de Bem Estar Social de Almalaguês, Centro Social, Cultural e Recreativo de Quimbres, Centro Social de Torres do Mondego, Centro Social de Castelo Viegas, Centro Social S. João e Fundação Beatriz Santos, para contratualizar e uniformizar os procedimentos no que se refere à isenção do IVA.
 - ◆ Por despachos de 4/10/2010, de 25/10/2010 e de 30/11/2010 do Sr. Director Municipal de Desenvolvimento Humano Social, e em função dos prazos previstos para novas candidaturas e reapreciações, foram abrangidos por transporte escolar mais 266 alunos. Deliberação nº 1844 de 14/09/2010:

– Acção 2: Aquisição de cartões

- Passe de Transporte Escolar / Aquisição de Cartões no ano lectivo 2010/2011, no montante de 9.000,00 € (deliberação nº 1732/2010, de 09/08/2010).

Código G.O.P.: 05 001 2002/4 – Alimentação Escolar

- Acção 3: Serviços de refeições 1º CEB
 - Aprovada a minuta do Protocolo a celebrar com as entidades fornecedoras das refeições dos alunos das Escolas do 1.º CEB.
 - Aprovados os encargos e respectivos processos de despesa com a aquisição do serviço de refeições nas Escolas do 1º Ciclo do Ensino Básico para o ano lectivo de 2010/2011, no montante global estimado de 1.680.000,00 €, distribuídos por 31 entidades locais, de carácter social e sem fins lucrativos (deliberação n.º 2178 de 22/11/2010)
 - Aprovado o reforço financeiro com o serviço de refeições no 1º Ciclo do Ensino Básico para o ano lectivo 2009/2010, no montante de 190.007,84 € (deliberação n.º 2330, de 20/12/2010)
 - No final de 2010: Em execução o fornecimento de refeições no 1º Ciclo do Ensino Básico, para ano lectivo 2010/2011.
- Acção 4: Transferência para Juntas de Freguesia
 - Aquisição de serviços de apoio social complementar às refeições escolares para o ano lectivo 2009/2010 das Escolas do 1.º CEB, às Juntas de Freguesia de Antuzede, Brasfemes, São Paulo de Frades, Santo António dos Olivais, Santa Cruz e Taveiro, pelo montante de 18.127,50 € (despachos de 14/12/2009 e de 07/07/2010);

Código G.O.P.: 05 001 2002/5 – Actividades de Apoio à Família (Ed. Pré - Escolar)

- Acção 2: Serviços de refeições
 - Aprovação dos encargos com o serviço de refeições nos 34 jardins-de-infância da rede pública para o ano lectivo 2010/2011, no montante global de 575.000 €, sendo 200.000 € o montante cabimentado entre Setembro e Dezembro de 2010 (deliberação n.º 1846 de 14/09/2010);
 - No final de 2010: Executada em relação ao ano lectivo 2009/2010. Em execução o fornecimento de refeições aos 34 estabelecimentos de educação da rede pública do Município, abrangendo um total de 1033 crianças, no ano lectivo 2010/2011, no serviço de alimentação.
- Acção 3: Material de apoio
 - Despesa realizada no valor de 1.661,64€.
- Acção 4: Oficinas de Educação pela Arte
 - Desenvolvimento do processo de implementação de um projecto de qualificação do tempo não educativo através da criação de ateliers de educação pela arte no domínio do teatro, da música e da dança.

Balancete das Grandes Opções do Plano de 2010

Unid.: euro

Ob.	Prog.	Proj.		Designação	Classif. da Despesa	Financiamento Definido	Cabimento	Compromisso	Realizado do Ano	Realizado Total	Pago
		Ano/Nº	Acç								
05				EDUCAÇÃO, DESPORTO E TEMPOS LIVRES		19.078.783	16.661.099	13.219.112	8.561.815	9.952.758	6.737.879
05	001			Igualdade de Oportunidades para a Educação		4.123.382	3.881.251	3.104.338	2.576.187	2.893.424	2.727.592
05	001	2002/1		Apoio ao funcionamento das escolas		117.000	114.223	114.223	114.223	114.223	114.223
05	001	2002/1	1	Telecomunicações	0401 040301	24.500	23.953	23.953	23.953	23.953	23.953
05	001	2002/1	2	Material didáctico e apoio ao funcionamento	0401 040301	92.500	90.270	90.270	90.270	90.270	90.270
05	001	2002/2		Acção Social Escolar		441.800	413.340	213.328	181.753	212.665	212.665
05	001	2002/2	1	Auxílios económicos 1º CEB	0401 040301	206.800	181.990	181.990	181.328	181.328	181.328
05	001	2002/2	2	Materiais escolares de desgaste 1º CEB	0401 020121	35.000	31.350	31.338	426	31.338	31.338
05	001	2002/2	3	2º e 3º ciclos do ensino básico	0401 040301	200.000	200.000	0	0	0	0
05	001	2002/3		Plano de Transportes Subvencionados		716.206	683.874	552.092	451.332	514.994	479.746
05	001	2002/3	1	Serviços de transportes	0401 02021001	688.913	663.896	545.619	446.976	508.521	473.273
05	001	2002/3	2	Aquisição de cartões	0401 020121	27.293	19.977	6.473	4.356	6.473	6.473
05	001	2002/4		Alimentação Escolar		2.051.493	1.947.337	1.639.260	1.366.237	1.523.338	1.439.656
05	001	2002/4	3	Serviço de refeições 1º CEB	0401 02022503	1.796.493	1.733.811	1.616.935	1.353.102	1.506.466	1.423.943
05	001	2002/4	4	Participação das Juntas de Freguesia	0401 02022503	35.000	22.326	22.326	13.135	16.872	15.713
05	001	2002/4	5	Refeições 2º e 3º Ciclos do Ensino Básico	0401 02022503	160.000	160.000	0	0	0	0
05	001	2002/4	6	Regime de Fruta Escolar 1º CEB	0401 02022503	60.000	31.200	0	0	0	0
05	001	2002/5		Actividades de apoio à Família (ed.pré-escolar)		796.883	722.477	585.435	462.642	528.204	481.302
05	001	2002/5	1	Transportes	0401 02021001	10	0	0	0	0	0
05	001	2002/5	2	Serviço de refeições	0401 02022503	735.044	694.616	583.773	460.980	526.542	480.435
05	001	2002/5	3	Material de apoio	0401 020121	1.829	1.662	1.662	1.662	1.662	867
05	001	2002/5	4	Oficinas de Educação pela Arte	0401 02022599	60.000	26.200	0	0	0	0

05 002 Programa de “Educação Pré - Escolar”

Este Programa apresenta um conjunto de projectos residuais, face à taxa de cobertura da educação pré-escolar no município e à integração dos jardins-de-infância nas intervenções levadas a cabo nos centros educativos (Programa 05 003) e nas Actividades de apoio à família (Programa 05 001).

Código G.O.P.: 05 002 2004/173 – Outras acções de requalificação da rede de Jardins-de-infância

- Acção 1: Beneficiação de jardins de infância/requalificação de parques infantis
 - Despesa comprometida no valor de 587,52€.
- Acção 2: Mobiliário e equipamento escolar
 - Aquisição de máquinas de lavar louça para os Jardins de Infância de Trouxemil e da Quinta das Flores, no valor de 1 049,00 €;
 - Aquisição de equipamento de limpeza a seco para o Jardim de Infância dos Olivais, no valor de 469,00 €;
 - Aquisição de mobiliário para o refeitório do Jardim de Infância da Sólum, no valor de 1 152,89 €.
- Acção 7: Aquisição de vestuário
 - Aquisição de vestuário para os colaboradores a desempenhar funções nos estabelecimentos de educação pré-escolar da rede pública municipal, no valor de 1.595,05 €
- Acção 8: Obras de benef. e conservação – aquisição de bens
 - Jardim de Infância de Eiras – Remodelação das Instalações de Aquecimento
 - ◆ No âmbito de um pedido de remodelação das instalações de aquecimento do Jardim de Infância de Eiras, elaborou-se um procedimento para aquisição dos equipamentos e materiais necessários. Os materiais e equipamentos necessários à remodelação das instalações de Aquecimento, foram estimados no valor de 6.738,48 €.
- Acção 9: Obras de beneficiação e conservação – Aq. de serviços
 - Despesa realizada no valor de 1.047,03€.

Outras Actividades:

- Reparação de equipamento de limpeza a seco do Jardim de Infância de Montes Claros, no valor de 73,91 €;
- Reparação das máquinas de lavar louça dos Jardins de Infância de Torre de Vilela e de Montes Claros, no valor de 103,00 €.

Balancete das Grandes Opções do Plano de 2010

Ob.	Prog.	Proj.		Designação	Classif. da Despesa	Financiamento Definido	Cabimento	Compromisso	Realizado do Ano	Realizado Total	Pago	Unid.: euro
		Ano/Nº	Acç									
05	002			Educação Pré-Escolar		140.353	53.592	15.629	11.357	14.615	11.946	
05	002	2004/166		Jardim de Infância de Mesura - Sta Clara		10	0	0	0	0	0	
05	002	2004/166	1	Construção	0303 07010305	10	0	0	0	0	0	
05	002	2004/171		Jardim de Infância de Carvalhais de Baixo		708	191	0	0	0	0	
05	002	2004/171	1	Beneficiação e rev. preços	0303 07010305	708	191	0	0	0	0	
05	002	2004/173		Outras acções de requalificação da rede de Jardins de Infância		139.520	53.296	15.629	11.357	14.615	11.946	
05	002	2004/173	1	Beneficiação de jardins de Infância/Requalificação de Parques Infantis	0303 07010305	82.500	22.863	588	0	0	0	
05	002	2004/173	2	Mobiliário e equipamento escolar	0401 07011002	20.000	17.799	12.399	8.715	11.973	10.351	
05	002	2004/173	3	Material didáctico	0401 020120	10	0	0	0	0	0	
05	002	2004/173	4	Aquecimento e melhoramento energético	0303 07010305	7.000	1.890	0	0	0	0	
05	002	2004/173	5	Segurança alimentar nos refeitórios	0401 07011002	10	0	0	0	0	0	
05	002	2004/173	7	Aquisição de vestuário	0401 020107	2.000	1.595	1.595	1.595	1.595	1.595	
05	002	2004/173	8	Obras de benef. e conservação - aquisição bens	0303 020121	14.000	4.322	0	0	0	0	
05	002	2004/173	9	Obras de beneficiação e conservação - Aq. serviços	0303 02020301	14.000	4.827	1.047	1.047	1.047	0	
05	002	2005/85		Transferências para as Juntas de Freguesia		10	0	0	0	0	0	
05	002	2005/85	1	Beneficiação e conservação	0102 0805010299	10	0	0	0	0	0	
05	002	2005/203		Jardim-de-infância de Eiras		105	105	0	0	0	0	
05	002	2005/203	1	Beneficiação e conservação	0303 07010305	105	105	0	0	0	0	

05 003 Programa de “Ensino Básico e Secundário”

As acções desenvolvidas neste Programa foram definidas pelo processo de erradicação do regime de desdobramento do 1º ciclo do ensino básico, tendo a totalidade das 69 escolas da responsabilidade municipal iniciado o ano lectivo o 2010/2011 em regime normal. Para esse efeito, sedimentou-se uma tripla estratégia, que passou pelo acolhimento nas Escolas EB 2, 3 de turmas do 1º CEB – quando a proximidade e a capacidade daquelas escolas assim o permitam –, pelo aumento temporário da capacidade de acolhimento de escolas do 1º CEB através de monoblocos pré-fabricados de dimensão e qualidade adequadas, e pelo início da construção e requalificação dos centros educativos previstos em Carta Educativa - Solum-Sul, Montes Claros, Quinta das Flores e Tovim, tendo sido concluída a empreitada e o apetrechamento do Centro Educativo de Coselhas.

Código G.O.P.: 05 003 2002/24 – Outras acções de requalificação da Rede de Escolas Ensino Básico

- Acção 1: Mobiliário, maquinaria e equipamento escolar
 - Aquisição de 16 monoblocos climatizados adjudicados por 161.007,00 €;
 - Aquisição de quadros de giz para as Escolas do 1º ciclo do ensino básico da rede pública do município de Coimbra, no valor de 1 800,00 €;
 - Aquisição de equipamento exterior para a Escola EB1 de Castelo Viegas, no valor de 5 934,00 €.
- Acção 3: Aquecimento/melhoramento energético de escolas primárias
 - Elaboração de estudos conducentes à implementação de painéis solares fotovoltaico e solares térmicos, para produção de electricidade e aquecimento de águas quentes sanitárias, respectivamente, em 29 edifícios escolares.
- Acção 4: Refeitórios e alpendres nas escolas
 - Escola do 1.º CEB da Palheira – Construção de um Alpendre)
 - ◆ Em 01.01.2010: Obra concluída fisicamente com Aprovação da Recepção Provisória e abertura de inquérito administrativo (despacho de 17/02/2009);
 - ◆ Aprovação da Revisão de Preços definitiva e Conta Final da Empreitada (deliberação n.º 822/2010 de 15/103/2010);
 - ◆ No final de 2010: Obra concluída fisicamente, com Recepção provisória;
- Acção 7: Projecto, construção, beneficiação e conservação diversa
 - Escola do 1.º CEB de Ribeira de Frades - Obras de Beneficiação do recinto exterior e Vedação
 - ◆ Em 01.01.2010: Obra concluída fisicamente, com Aprovação da Recepção Provisória (deliberação n.º 307/2009 de 09/12/2009);
 - ◆ Aprovação da Revisão de Preços definitiva e Conta Final da Empreitada (deliberação n.º 2164/2010 de 22/11/2010);
 - ◆ No final de 2010: Obra concluída fisicamente, com Recepção provisória.
 - Escola do 1.º CEB da Palheira - Beneficiação do recinto posterior)
 - ◆ Aprovação de abertura de procedimento por ajuste directo, projecto de execução, minuta do convite para apresentação das propostas e caderno de encargos, lista de empresas a convidar, Júri de procedimento e dispensa de redução do contrato a escrito (deliberação n.º 1572/2010 de 12/07/2010);
 - ◆ Aprovação de adjudicação definitiva pelo valor de 12.815,00 €, acrescido de I.V.A., com prazo de execução de 45 dias (despacho 08/09/2010)
 - ◆ Homologação do Auto de consignação da empreitada (despacho de 20/10/2010);
 - ◆ No final de 2010: Obra concluída fisicamente
 - Empreitada “Escola do 1º CEB de Castelo Viegas - Beneficiação do Recinto Exterior”:
 - ◆ Abertura de Concurso (despacho de 02/02/10);
 - ◆ Adjudicação (despacho de 22/02/2010);
 - ◆ Consignação em 23/02/10
 - ◆ Revisão de Preços Definitiva (despacho de 20/10/2010).
 - Empreitada “Beneficiação e Conservação das escolas do 1º CEB de Torres do Mondego, Castelo Viegas, Larçã, Adémia e Cruz dos Morouços”
 - ◆ Homologação do Auto de Recepção Provisória 24/05/2010;
 - ◆ Revisão de Preços Provisória (despacho de 21/07/2010);
 - ◆ Revisão de Preços Definitiva (despacho de 20/10/2010);
 - ◆ No final de 2010: Empreitada executada;
 - Consignação da empreitada Arranjos Exteriores nas Escolas do 1º CEB de Antuzede, Casais do Campo e Taveiro e Ligações ao Saneamento Público de Diversas Escolas do 1º CEB – 23/06/10;
 - Consignação da empreitada Escola do 1º CEB da Palheira Beneficiação do Recreio Posterior – 18/10/10;
 - Ampliação da escola do Dianteiro : Ante-projecto elaborado
- Acção 8: Obras de benef. e conservação – Aq. de bens
 - Despesa realizada no valor de 1.666,72€.
- Acção 9: Obras de benef. e conservação – Aq. serviços
 - Despesa realizada no valor de 141,24€.
- Acção 12: Aquisição de serviços
 - Contratualizado com a Associação de Pais e Encarregados de Educação da Escola e Jardim de Infância de Vendas de Ceira, a prestação de serviços de acolhimento dos alunos da Escola EB1 de Vendas de Ceira nas valências de refeitório e de biblioteca escolar até final do ano lectivo 2009/2010 pelo montante de 11.700 € (despacho de 22/01/2010).

Código G.O.P.: 05 003 2003/68 – Centro Escolar Quinta das Flores

- Acção 2: Projecto, beneficiação e ampliação
 - “Requalificação e Ampliação do Centro Escolar da Quinta das Flores”
 - ◆ Celebração de contrato em 11/02/2010.
 - ◆ Contrato visado pelo Tribunal de Contas em 23/04/2010.
 - ◆ Aprovação do Plano de Segurança e Saúde em Obra em 28/05/2010.
 - ◆ Auto de Consignação em 01/06/2010.
 - ◆ No final de 2010: Execução física da obra de 36,30%.
 - “Centro Escolar da Quinta das Flores – Instalações Provisórias – Trabalhos Complementares”
 - ◆ Aprovação de: Projecto de Execução, Abertura de concurso por Ajuste Directo – Regime Geral nos termos dos artigos 112º a 127º do Código dos Contratos Públicos, Convite, Empresa a convidar (despacho de 30/11/2010);
 - ◆ Aprovação da adjudicação da empreitada pelo valor de 2.453,68 €, com um prazo de execução de 8 dias (despacho de 22/12/2010)
 - Fiscalização de obra, das Infra-estruturas eléctricas, telefónicas/informática e climatização.

Código G.O.P.: 05 003 2004/123 – Escola Primária de Brasfemes

- Acção 1: Beneficiação/remodelação do refeitório e conservação
 - Em 01.01.2010: Obra concluída fisicamente, com Aprovação da Recepção Provisória e abertura de inquérito administrativo (deliberação n.º 7940/2009 de 29/06/2009);
 - Aprovação da Revisão de Preços definitiva e Conta Final da Empreitada (deliberação n.º 824/2010 de 15/03/2010);
 - No final de 2010: Obra concluída fisicamente, com Recepção Provisória

Código G.O.P.: 05 003 2005/45 – Escola do 1.º CEB Sta Cruz

- Acção 1: Projecto
 - Projecto de execução em elaboração

Código G.O.P.: 05 003 2005/46 – Escola do 1º CEB Arzila

- Acção 1: Projecto/beneficiação
 - Em 01.01.2010: Elaborada a informação técnica tendo em vista a aprovação da Revisão Definitiva de Preços, no valor de (-) 1.129,73 € (s/IVA) e da Conta Final da Empreitada no valor de 120.258,99 €;
 - Aprovação da Revisão Definitiva de Preços e da Conta Final da Empreitada (deliberação n.º 479, de 04/01/2010);
 - No final de 2010: Obra com Conta Final aprovada.

Código G.O.P.: 05 003 2005/47 – Escola Primária de Coselhas

- Acção 2: Ampliação – projecto e construção
 - Empreitada “Remodelação e Ampliação da Escola do 1º CEB – São Paulo de Frades”
 - ◆ Aprovação da prorrogação de prazo da execução em 49 dias, devendo os trabalhos estar concluídos até 09/10/2010; do plano de trabalhos, bem como dos correspondentes cronograma financeiro e plano de pagamentos, em consonância com a prorrogação de prazo aprovada (deliberação n.º 1787/2010, de 30/08/2010);
 - ◆ Nomeação da Comissão de Vistoria Técnica para efeitos de Recepção Provisória em 08/10/2010;
 - ◆ Auto de Recepção Provisória em 22/10/2010;
 - ◆ Aprovação da Recepção Provisória e dos trabalhos a menos no valor de 3.204,00 € (deliberação n.º 2079/2010, de 08/11/2010);
 - ◆ No final de 2010: Obra com execução física a 100% e com recepção provisória efectuada.
 - Empreitada “Escola do 1.º C.E.B. de Coselhas – Trabalhos Complementares”
 - ◆ Aprovação do Projecto de Execução, Abertura de concurso por Ajuste Directo, Convite, Empresa a convidar (despacho de 23/09/2010);
 - ◆ Aprovação da adjudicação da empreitada pelo valor de 14.201,80 € (s/IVA), com um prazo de execução de 8 dias (deliberação n.º 1996, de 11/10/2010 9);
 - ◆ No final de 2010: Obra com execução física a 100%
 - Fiscalização de obra, das Infra-estruturas eléctricas, telefónicas/informática e climatização.
- Acção 3: Mobiliário, maquinaria e equipamento escolar
 - Aquisição de mobiliário para o Centro Educativo de Coselhas, no valor de 12.012,27 €.
 - Aquisição de equipamento de apoio às actividades lectivas do Centro Educativo de Coselhas, no valor de 4.714,70 €.
 - Aquisição de equipamento audiovisual para o Centro Educativo de Coselhas, no valor de 1.241,00 €.
- Acção 4: Material didáctico
 - Aquisição de material didáctico para o Centro Educativo de Coselhas, no valor de 7.025,64 €.
- Acção 5: Material informático
 - Aquisição de 6 computadores e uma impressora laser a cores para o Centro Educativo de Coselhas, no valor de 6.250,42 €.

Código G.O.P.: 05 003 2005/48 – Transferências para as Juntas de Freguesia

- Acção 1: Beneficiação e conservação Escolas 1º CEB
 - Pedido de colaboração da Junta de Freguesia de S. Martinho de Árvore – Transferência de 20.000€ para apoio das intervenções realizadas na escola do 1.º CEB de S. Martinho de Árvore (deliberação n.º 2247 de 06/12/2010);

Código G.O.P.: 05 003 2005/112 – Escola primária de Ribeira de Frades (1º CEB)

- Acção 1: Beneficiação e conservação do campo de jogos
 - Em 01.01.2010: Obra concluída fisicamente, com Aprovação da Recepção Provisória (deliberação n.º 8570/2009 de 28/09/2009);
 - Aprovação da Revisão de Preços definitiva e Conta Final da Empreitada (deliberação n.º 1506/2010 de 28/06/2010);
 - No final de 2010: Obra concluída fisicamente, com Recepção provisória.

Código G.O.P.: 05 003 2007/61 – Escola do 1º CEB de Antuzede

- Acção 1: Elaboração do projecto
 - Levantamento topográfico executado

Código G.O.P.: 05 003 2007/62 – Escola do 1º CEB de Antanol

- Acção 1: Elaboração do projecto
 - Projecto com estudo prévio

Código G.O.P.: 05 003 2007/64 – Escola do 1º CEB de Torre de Vilela

- Acção 1: Ampliação – projecto e construção
 - Ante-projecto em elaboração

Código G.O.P.: 05 003 2008/47 – Escola do 1º CEB de Montes Claros

- Acção 1: Projecto, beneficiação e ampliação
 - Fiscalização de obra, das infra-estruturas eléctricas, telefónicas/informática e climatização.
- Acção 2: Ampliação – proj. e construção
 - “Requalificação e Ampliação do Centro Escolar de Montes Claros”
 - ◆ Em 01.01.2010: Preparação do relatório final da obra, tendo em vista a adjudicação em reunião de Câmara Municipal;
 - ◆ Aprovação da adjudicação da empreitada de “Requalificação e Ampliação do Centro Escolar de Montes Claros” pelo valor de 989.010,48 €, com um prazo de 300 dias (deliberação n.º 530/2010, de 18/01/2010);
 - ◆ Celebração de contrato em 03/03/2010.
 - ◆ Contrato visado pelo Tribunal de Contas em 23/04/2010.
 - ◆ Aprovação do Plano de Segurança e Saúde em Obra em 01/06/2010.
 - ◆ Auto de Consignação em 07/06/2010.
 - ◆ No final de 2010: Execução física da obra de 33,38%.
 - “Centro Escolar de Montes Claros – Instalações Provisórias – Trabalhos Complementares”
 - ◆ Aprovação do Projecto de Execução, Abertura de concurso por Ajuste Directo, Convite, Empresa a convidar (despacho de 30/11/2010);
 - ◆ Aprovação da adjudicação da empreitada pelo valor de 35.767,40 €, com um prazo de execução de 15 dias (despacho de 22/12/2010);
 - ◆ No final de 2010: Solicitados os documentos de habilitação à empresa adjudicatária da obra.
- Acção 3: Mobiliário, maquinaria e equipamento escolar
 - Despesa realizada no valor de 16.726,97€.

Código G.O.P.: 05 003 2008/48 – Escola do 1.º CEB de Tovim

- Acção 1: Remodelação e beneficiação
 - Em 01.01.2010: Conclusão do relatório preliminar;
 - Homologação do Auto de Consignação, despacho 01/09/2010;
 - No final de 2010: Empreitada em execução.

Código G.O.P.: 05 003 2008/49 – Escola do 1.º CEB de Vendas de Ceira

- Acção 1: Construção do campo de jogos, arranjos exteriores e obras de conservação
 - Despesa realizada e paga no valor de 4.898,75€.

Código G.O.P.: 05 003 2008/98 – Escolas do Ensino Básico

- Acção 1: Sólum-Sul (Centro Escolar)
 - Aprovação da lista de erros e omissões (deliberação nº 531/2010 de 18/01/2010);
 - Adjudicação (deliberação nº 933/2010 de 29/03/2010);
 - Homologação do Auto de Consignação (despacho de 15/07/2010)
 - No final de 2010: Empreitada em curso.
 - Fiscalização de obra, nas especialidades de infra-estruturas eléctricas, telefónicas/informática, aquecimento, ventilação, ar condicionado, solar térmica, águas quentes sanitárias, redes de gás e instalações electromecânicas de transporte vertical.

Código G.O.P.: 05 003 2010/34 – Centro Escolar do Loreto (Eiras) – Ampliação

- Acção 1: Projecto
 - Ante-projecto em elaboração

Código G.O.P.: 05 003 2010/35 – Escola do 1.º CEB de Santa Apolónia

- Acção 1: Refeitório – projecto e construção
 - Projecto com estudo prévio

Código G.O.P.: 05 003 2010/36 – Escola do 1.º CEB de Assafarge

- Acção 1: Projecto e ampliação
 - Ante-projecto em elaboração

Outras Actividades:

- Obras por Administração Directa
 - Edifícios Escolares
 - ◆ Pequenas Reparações

As pequenas reparações poderemos caracteriza-las por mudança de vidros, reparação de portas, pintura de alpendres, colocação de tacos, substituição de telhas partidas, execução de bases em betão para assentamento de pavimentos de segurança nos parques infantis, coberturas e bases de apoio a Monoblocos, etc. Como complemento a estas reparações foram feitos diversos fornecimentos, sendo o caso destes a reparação de pavimentos no J.I. de Vila Pouca do Campo e 1.º CEB de Norton de Matos, a aquisição de revestimento para a cobertura do alpendre coberto realizado por administração directa na Escola do 1.º CEB de Eiras, a caixilharia em alumínio nos átrios da Escola do 1.º CEB do Dianteiro, de tintas para diversas Escolas do 1.º CEB e azulejos para as salas de aula da Escola do 1.º CEB da Sólum.

Listagem das pequenas reparações realizadas:

Freguesia	Local
Adémia	Adémia
Antanhol	Antanhol
	Valongo
Assafarge	Assafarge
	Palheira
Almedina	Almedina
	J. I. Almedina
Antuzede	Antuzede
Ameal	J.I. Vila Pouca do Campo
Botão	Botão
Brasfemes	Brasfemes
	J. I. Brasfemes
Cernache	Casconha
Ceira	Vendas de Ceira
Eiras	Loreto
	Eiras
	Ingote
St.ª Clara	Almas de Freire
St.º António dos Olivais	Sólum nº10
	J.I. Montes Claros
	J.I. V. Flores
	Norton de Matos

	Areeiro (3)
	Olivais
	Chão do Bispo
	Conchada
	Rocha Nova
São Martinho	Póvoa
Pedrulha	Pedrulha
S. Paulo de Frades	Dianteiro
Sé Nova	S. Cruz nº2 (2),
S. Martinho do Bispo	S. Martinho do Bispo
Trouxemil	Trouxemil,

Durante o ano de 2010 foram realizados 36 trabalhos de pequenas reparações nos Edifícios Escolares.

Foram ainda prestados apoios. na substituição de redes de abastecimento de água e drenagem de águas residuais nas escolas do 1.º CEB do Areeiro e Feteira.

Tendo em vista o funcionamento em regime normal de todas as escolas do 1.º CEB, foram instalados durante o ano de 2010 Monoblocos nas escolas do 1.º CEB de Casal Lobo e Feteira.

◆ Médias Reparções

São intervenções que podem incluir reparações gerais de paredes, tectos, pavimentos e coberturas, pinturas gerais, arranjos exteriores com execução de muros de vedação, execução de ligação das infra-estruturas de saneamento às redes públicas.

Foram alvo destas reparações, durante o ano de 2010, as seguintes escolas:

Escola do 1.º CEB DE Eiras

Escola do 1.º CEB do Botão

Escola do 1.º CEB do Ingote

Escola do 1.º CEB do Loreto

Escola do 1.º CEB de S. Martinho de Árvore

❖ Escola do 1º CEB de Eiras:

É um edifício do tipo Planos Centenários, composto por quatro salas de aulas. Uma parte do alpendre coberto foi anteriormente adaptada para funcionar como refeitório e copa. Em consequência o recreio coberto sofreu uma redução significativa, pelo que no ano transacto foi construído um alpendre coberto no espaço posterior e lateral do edifício, de modo a permitir a realização de actividades no exterior em dias de chuva. Foi também executada a pavimentação em betonilha nesta zona.

❖ Escola do 1º CEB do Botão

É um edifício composto por duas salas de aulas onde foram executados os trabalhos de picagem do reboco existente nos tectos das salas de aulas, compartimento de entrada e instalações sanitárias e aplicação de novo reboco e pintura interior destes espaços.

❖ Escola do 1º CEB do Ingote

É um edifício composto por quatro salas de aulas onde foram executados os trabalhos de reforço dos elementos que compõem a laje de tecto, picagem do reboco dos tectos existentes em duas das salas de aulas e pintura interior destes espaços.

❖ Escola do 1.º CEB do Loreto:

É um edifício composto por quatro salas de aula onde foram executados os trabalhos de demolição das bases de suporte dos monoblocos.

- Tratamento de desratização nas Escolas EB1 de Casais do Campo e EB1 de Ribeira de Frades, no valor de 312,00 €.
- Reparação de máquinas de lavar louça das Escolas EB1 de Feteira e S. João do Campo, no valor de 131,41 €.
- Concluídos os ante-projectos das escolas de Torre de Vilela, Dianteiro e S. Martinho do Bispo, encontrando-se o projecto de remodelação da Escola de Santa Cruz em fase final.

Balancete das Grandes Opções do Plano de 2010

Ob.	Prog.	Proj.		Designação	Classif. da Despesa	Financiamento Definido	Cabimento	Compromisso	Realizado do Ano	Realizado Total	Pago
		Ano/Nº	Acç								
05	003			Ensino Básico e Secundário		7.064.740	5.977.203	4.668.944	2.566.915	2.803.156	1.091.528
05	003	2002/19		Escola Primária de Almalaguês		15.631	15.630	0	0	0	0
05	003	2002/19	2	Ampliação	0303 07010305	15.631	15.630	0	0	0	0
05	003	2002/24		Outras ações de requalificação da rede de escolas Ensino Básico		803.832	625.283	422.518	234.554	391.945	295.870
05	003	2002/24	1	Mobiliário, maquinaria e equipamento escolar	0401 07011002	235.000	213.770	28.170	7.734	28.170	28.170
05	003	2002/24	2	Material didático	0401 07011002	2.960	799	0	0	0	0
05	003	2002/24	3	Aquecimento/melhoramento energético de escolas primárias	0303 07010305	10	0	0	0	0	0
05	003	2002/24	4	Refeitórios e alpendres nas escolas	0303 07010305	11.822	9.272	1.006	0	1.006	1.006
05	003	2002/24	5	Segurança, vedações e outras intervenções	0303 07010305	2.000	540	0	0	0	0
05	003	2002/24	6	Locação de edifícios/inst. provisórias	0401 020204	10	0	0	0	0	0
05	003	2002/24	7	Projectos, construção, beneficiação e conservação diversa	0303 07010305	496.010	379.835	379.835	213.312	349.262	253.592
05	003	2002/24	8	Obras de benef. e conservação - Aq. de bens	0303 020121	14.000	5.447	1.667	1.667	1.667	1.402
05	003	2002/24	9	Obras de benef. e conservação - Aq. serviços	0303 02020301	14.000	3.921	141	141	141	0
05	003	2002/24	10	Promoção do ensino das ciências experimentais	0401 020120	10	0	0	0	0	0
05	003	2002/24	11	Transferências de capital para instituições	0401 080701	10	0	0	0	0	0
05	003	2002/24	12	Aquisição de serviços	0401 02022503	28.000	11.700	11.700	11.700	11.700	11.700
05	003	2003/68		Centro Escolar Quinta das Flores		1.144.000	1.016.401	948.401	384.635	388.235	131.334
05	003	2003/68	2	Projecto, beneficiação e ampliação	0303 07010305	1.076.000	948.401	948.401	384.635	388.235	131.334
05	003	2003/68	3	Mobiliário, maquinaria e equipamento escolar	0401 07011002	11.000	11.000	0	0	0	0
05	003	2003/68	4	Material didático	0401 020120	27.000	27.000	0	0	0	0
05	003	2003/68	5	Material informático	0401 070107	30.000	30.000	0	0	0	0
05	003	2004/123	0	Escola primária de Brasfemes		28.026	23.671	23.671	2.645	23.567	23.567
05	003	2004/123	1	Beneficiação/Remodelação do refeitório e conservação	0303 07010305	28.026	23.671	23.671	2.645	23.567	23.567
05	003	2005/42		Escola do 1º CEB de S. Martinho do Bispo		10	0	0	0	0	0
05	003	2005/42	1	Projecto e construção	0303 07010305	10	0	0	0	0	0
05	003	2005/43		Escola do 1º CEB da Póvoa S. Martinho		10	0	0	0	0	0
05	003	2005/43	2	Projecto e construção	0303 07010305	10	0	0	0	0	0
05	003	2005/44		Escola do 1º CEB Casais de Vera Cruz		7.000	6.507	0	0	0	0
05	003	2005/44	1	Construção refeitório	0303 07010305	7.000	6.507	0	0	0	0
05	003	2005/45		Escola do 1º CEB Sta. Cruz		10	0	0	0	0	0
05	003	2005/45	1	Projecto	0303 07010305	10	0	0	0	0	0
05	003	2005/46		Escola do 1º CEB Arzila		9.157	6.629	4.156	0	4.156	4.156
05	003	2005/46	1	Projecto/Beneficiação	0303 07010305	9.157	6.629	4.156	0	4.156	4.156
05	003	2005/47		Centro Escolar de Coselhas		607.520	552.999	552.999	537.568	552.360	291.565
05	003	2005/47	2	Ampliação - projecto e construção	0303 07010305	571.520	544.733	544.733	529.302	544.093	291.565
05	003	2005/47	3	Mobiliário, maquinaria e equipamento escolar	0401 07011002	15.000	1.241	1.241	1.241	1.241	0
05	003	2005/47	4	Material didático	0401 020120	13.000	7.026	7.026	7.026	7.026	0
05	003	2005/47	5	Material informático	0401 070107	8.000	0	0	0	0	0
05	003	2005/48		Transferências para as Juntas de Freguesia		30.010	24.946	22.243	22.243	22.243	2.243
05	003	2005/48	1	Beneficiação e conservação Escolas do 1º CEB	0102 0805010299	30.010	24.946	22.243	22.243	22.243	2.243
05	003	2005/112		Escola Primária de Ribeira de Frades (1º CEB)		1.480	400	0	0	0	0
05	003	2005/112	1	Beneficiação e conservação do campo de jogos	0303 07010305	1.480	400	0	0	0	0
05	003	2005/205		Escola do 1º CEB de S. João do Campo		11.813	10.131	0	0	0	0
05	003	2005/205	1	Construção do refeitório e beneficiação da escola	0303 07010305	11.813	10.131	0	0	0	0
05	003	2005/207		Escola do 1º CEB da Pedrulha		2.277	2.276	0	0	0	0
05	003	2005/207	1	Construção de refeitório	0303 07010305	2.277	2.276	0	0	0	0
05	003	2007/61		Escola do 1º CEB de Antuzede		10	0	0	0	0	0
05	003	2007/61	1	Elaboração do projecto	0303 07010305	10	0	0	0	0	0
05	003	2007/62		Escola do 1º CEB de Antanhol		10.010	2.700	0	0	0	0
05	003	2007/62	1	Elaboração do projecto	0303 07010305	10.000	2.700	0	0	0	0
05	003	2007/62	2	Beneficiação	0303 07010305	10	0	0	0	0	0
05	003	2007/63		Polidesportivo de Trouxemil		10	0	0	0	0	0
05	003	2007/63	1	2ª e 3ª fase do polidesportivo - construção	0303 07010307	10	0	0	0	0	0

Balancete das Grandes Opções do Plano de 2010

Ob.	Prog.	Proj.		Designação	Classif. da Despesa	Financiamento Definido	Cabimento	Compromisso	Realizado do Ano	Realizado Total	Pago
		Ano/Nº	Acç								
		Unid.: euro									
05	003	2007/64		Escola do 1º CEB de Torre de Vilela		10	0	0	0	0	0
05	003	2007/64	1	Ampliação - projecto e construção	0303 07010305	10	0	0	0	0	0
05	003	2007/65		Escola da Adémia		10	0	0	0	0	0
05	003	2007/65	1	Arranjos exteriores	0303 07010305	10	0	0	0	0	0
05	003	2008/47		Centro Escolar de Montes Claros		1.221.875	1.026.286	1.002.412	366.919	370.519	118.263
05	003	2008/47	1	Projecto, beneficiação e ampliação	0303 07010305	10	0	0	0	0	0
05	003	2008/47	2	Ampliação - Proj. e construção	0303 07010201	1.153.365	985.685	985.685	350.192	353.792	118.263
05	003	2008/47	3	Mobiliário, maquinaria e equipamento escolar	0401 07011002	25.000	22.781	16.727	16.727	16.727	0
05	003	2008/47	4	Material didáctico	0401 020120	23.500	6.345	0	0	0	0
05	003	2008/47	5	Material informático	0401 070107	20.000	11.474	0	0	0	0
05	003	2008/48		Escola do 1º CEB de Tovim		550.030	433.540	433.540	108.975	108.975	0
05	003	2008/48	1	Remodelação e beneficiação	0303 07010305	550.000	433.540	433.540	108.975	108.975	0
05	003	2008/48	2	Mobiliário, maquinaria e equipamento escolar	0401 07011002	10	0	0	0	0	0
05	003	2008/48	3	Material didáctico	0401 020120	10	0	0	0	0	0
05	003	2008/48	4	Material informático	0401 070107	10	0	0	0	0	0
05	003	2008/49		Escolas do 1º CEB de Vendas de Ceira		4.899	4.899	4.899	0	4.899	4.899
05	003	2008/49	1	Construção do campo de jogos, arranjos exteriores e obras de conservação	0303 07010305	4.899	4.899	4.899	0	4.899	4.899
05	003	2008/98		Escolas do Ensino Básico		2.605.550	2.216.806	1.254.105	909.376	936.257	219.631
05	003	2008/98	1	Solum - Sul (Centro Escolar)	0303 07010305	2.524.340	2.135.676	1.254.105	909.376	936.257	219.631
05	003	2008/98	2	Eiras (Centro Escolar)	0303 07010305	10	0	0	0	0	0
05	003	2008/98	3	Mobiliário, maquinaria e equipamento escolar	0401 07011002	5.200	5.130	0	0	0	0
05	003	2008/98	4	Material didáctico	0401 020120	41.000	41.000	0	0	0	0
05	003	2008/98	5	Material informático	0401 070107	35.000	35.000	0	0	0	0
05	003	2008/135		Construção do Refeitório da Escola do 1º CEB de Souselas e Jardim de Infância		11.490	8.100	0	0	0	0
05	003	2008/135	1	Refeitório	0303 07010305	11.480	8.100	0	0	0	0
05	003	2008/135	2	Campo de jogos	0303 07010302	10	0	0	0	0	0
05	003	2009/74		Escola 1º CEB Castelo Viegas		10	0	0	0	0	0
05	003	2009/74	1	Conservação e manutenção	0303 07010305	10	0	0	0	0	0
05	003	2010/34		Centro Escolar do Loreto (Eiras) - Ampliação		40	0	0	0	0	0
05	003	2010/34	1	Projecto	0303 07010305	10	0	0	0	0	0
05	003	2010/34	3	Mobiliário, maquinaria e equipa. escolar	0401 07011002	10	0	0	0	0	0
05	003	2010/34	4	Material didáctico	0401 020120	10	0	0	0	0	0
05	003	2010/34	5	Material informático	0401 070107	10	0	0	0	0	0
05	003	2010/35		Escola do 1º CEB de Santa Apolónia		10	0	0	0	0	0
05	003	2010/35	1	Refeitório - projecto e construção	0303 07010305	10	0	0	0	0	0
05	003	2010/36		Escola do 1.º CEB de Assafarge		10	0	0	0	0	0
05	003	2010/36	1	Projecto e ampliação	0303 07010305	10	0	0	0	0	0

05 004 Programa de “Projectos Complementares de Natureza Educativa”

No âmbito deste Programa destaca-se, pela sua expressão financeira e organizativa, o Programa de Actividades de Enriquecimento Curricular, para o 1º Ciclo do ensino básico, que abrange todas as escolas do Município e 4233 alunos.

Enquanto entidade promotora, a CMC celebrou parcerias com os 9 Agrupamentos de Escolas e 15 Instituições de base local para que estas executassem o programa em todas as escolas do Concelho e, sempre que necessário e possível, assegurassem a componente de apoio à família nas escolas, tendo sido identificadas significativas melhorias na estabilidade do atendimento e vigilância dos alunos, absentismo dos professores/monitores e articulação com o corpo docente das escolas. Foi igualmente alterado o critério de financiamento às IPSS parceiras do projecto, tendo em vista harmonizar os respectivos níveis de receita e despesa.

Assinala-se ainda a aprovação pelo QREN – P.O. regional do Centro da candidatura ao Plano Tecnológico para a Educação no 1º CEB, que permitirá dotar um significativo número de estabelecimentos de meios mais adequados à formação e aprendizagem dos alunos do Município.

Código G.O.P.: 05 004 2001/13 – Apoios a Projectos Educativos Relevantes

– Acção 2: Proj. Prom. Escolas e Jard. Infância

- No âmbito do Projecto Pense Indústria – Concurso F1 in Schools, promovido pela RECET – Rede dos Centros Tecnológicos de Portugal, o Município apoiou, com o montante de 300,00 €, a EB 2,3 Eugénio de Castro, cuja equipa representante “Burned” foi apurada para a final nacional, no Porto.

Código G.O.P.: 05 004 2002/26 – Animação Sócio – Educativa

– Acção 2: Transportes

- Apoios no transporte para realização de 194 visitas de estudo da educação pré-escolar e ensinos básico e secundário, abrangendo alunos de 140 estabelecimentos de educação e ensino, no valor global de 30.299,40 €.

Jardins-de-infância	Data	Destino	Delib. da CMC	Custo
Almedina	16-06-2010	Pav. Conhecimento	10-05-2010	225,00 €
Almas Freire	24-03-2010	Gaia, Espinho	15-03-2010	300,00 €
Andorinha	09-04-2010	Agrupamento S. Silvestre	29-03-2010	62,50 €
	01-06-2010	TAGV	24-05-2010	107,81 €
Antanho	16-06-2010	Pav. Conhecimento	10-05-2010	225,00 €
Antuzede	09-04-2010	Agrupamento S. Silvestre	29-03-2010	62,50 €
	01-06-2010	TAGV	24-05-2010	107,81 €
Areiro	28-06-2010	Quinta da Conraria	28-06-2010	187,50 €
Brasfemes	09-06-2010	Jardim Zoológico	10-05-2010	287,50 €
Carvalhais de Baixo	16-06-2010	Pav. Conhecimento	10-05-2010	225,00 €
Ceira	04-06-2010	Lugar Afectos - Aveiro	10-05-2010	250,00 €
Eiras	09-06-2010	Lugar Afectos - Aveiro	10-05-2010	250,00 €
Larçã	02-12-2010	TAGV	08-11-2010	62,50 €
Montes Claros	01-07-2010	Qtª Stª Inácio - Gaia	10-05-2010	650,00 €
	02-12-2010	TAGV	22-11-2010	250,00 €
Olivais	03-03-2010	Casa Mun. Cultura	15-02-2010	100,00 €
	21-05-2010	Zoo Maia	26-04-2010	300,00 €
Pedrulha	21-05-2010	Castelo Montemor	10-05-2010	250,00 €
	18-06-2010	Exploratório	10-05-2010	125,00 €
Póvoa SM Bispo	24-03-2010	Gaia, Espinho	15-03-2010	300,00 €
Quinta Flores	28-06-2010	Quinta da Conraria	28-06-2010	187,50 €
Ribeira de Frades	22-06-2010	Stª Clara Pequenitos Velha;Port.	28-06-2010	75,00 €
Santa Apolónia	08-06-2010	Exploratório	10-05-2010	125,00 €
S. Bartolomeu	16-06-2010	Pav. Conhecimento	10-05-2010	225,00 €
S. Bento	24-03-2010	Gaia, Espinho	15-03-2010	300,00 €
	09-04-2010	Agrupamento S. Silvestre	29-03-2010	62,50 €
S. João do Campo	28-05-2010	Qtª Stª Inácio - Gaia	10-05-2010	400,00 €
	01-06-2010	TAGV	24-05-2010	107,82 €
	09-04-2010	Agrupamento S. Silvestre	29-03-2010	62,50 €
S. Martinho Árvore	01-06-2010	TAGV	24-05-2010	107,82 €
	09-04-2010	Agrupamento S. Silvestre	29-03-2010	62,50 €
S. Silvestre	01-06-2010	TAGV	24-05-2010	107,82 €
	09-06-2010	Jardim Zoológico	10-05-2010	287,50 €

Jardins-de-infância	Data	Destino	Delib. da CMC	Custo
Taveiro	22-06-2010	Stª Clara Velha;Port. Pequenos	28-06-2010	75,00 €
Torre de Vilela	10-06-2010	Mafra, Monsanto, Amadora	14-06-2010	475,00 €
Trouxemil	02-12-2010	TAGV	08-11-2010	62,50 €
Vila Verde	09-04-2010	Agrupamento S. Silvestre	29-03-2010	62,50 €
	01-06-2010	TAGV	24-05-2010	107,82 €
Total				7.221,90 €

Escolas do 1º CEB	Data	Destino	Delib. da CMC	Custo
Larçã	01-03-2010	Agr. Pedrulha	15-02-2010	20,83 €
	22-03-2010	Mata Nac. Choupal	15-03-2010	101,00 €
Lordemão	01-03-2010	Agr. Pedrulha	15-02-2010	20,83 €
	22-03-2010	Mata Nac. Choupal	15-03-2010	101,00 €
Loreto	18-12-2009	Esc.Sec.D. Dinis	21-12-2009	75,00 €
	02-03-2010	Agr. Pedrulha	15-02-2010	25,00 €
Montes Claros	03-03-2010	Esc.Sec.D. Dinis	15-02-2010	62,50 €
	29-04-2010	Univ. Aveiro	15-03-2010	250,00 €
	08-05-2010	Teatrão	10-05-2010	175,00 €
Palheira	18-03-2010	Agr. Silva Gaio	23-03-2010	15,60 €
	12-05-2010	Agr. Silva Gaio	10-05-2010	87,50 €
	08-05-2010	Teatrão	10-05-2010	50,00 €
Pedrulha	02-03-2010	Agr. Pedrulha	15-02-2010	25,00 €
Pereiros	19-05-2010	TAGV	10-05-2010	62,50 €
	08-05-2010	Teatrão	10-05-2010	75,00 €
Póvoa S. Martinho	22-03-2010	Mata Nac. Choupal	15-03-2010	101,00 €
Quinta Flores	22-03-2010	Mata Nac. Choupal	15-03-2010	101,00 €
Ribeira de Frades	25-03-2010	Agrup. Taveiro	15-03-2010	
Rocha Nova	22-03-2010	Mata Nac. Choupal	15-03-2010	101,00 €
S. Bartolomeu	18-03-2010	Agr. Silva Gaio	23-03-2010	15,70 €
S. João do Campo	22-03-2010	Mata Nac. Choupal	15-03-2010	101,00 €
	01-06-2010	TAGV	24-05-2010	107,81 €
S. Martinho Árvore	22-03-2010	Mata Nac. Choupal	15-03-2010	101,00 €
	01-06-2010	TAGV	24-05-2010	107,81 €
S. Paulo de Frades	01-03-2010	Agr. Pedrulha	15-02-2010	20,84 €
S. Silvestre	01-06-2010	TAGV	24-05-2010	107,81 €
Santa Apolónia	08-05-2010	Teatrão	10-05-2010	100,00 €
Sergento Mor	01-03-2010	Agr. Pedrulha	15-02-2010	20,83 €
	12-03-2010	Inst. Polit. Santarem	01-03-2010	50,00 €
Solum	19-05-2010	TAGV	10-05-2010	125,00 €
	22-03-2010	Mata Nac. Choupal	15-03-2010	101,00 €
Souselas	01-03-2010	Agr. Pedrulha	15-02-2010	20,83 €
Torres do Mondego	19-05-2010	TAGV	10-05-2010	62,50 €
	08-05-2010	Teatrão	10-05-2010	75,00 €

Escolas do 1º CEB	Data	Destino	Delib. da CMC	Custo
Troxemil	02-03-2010	Agr. Pedrulha	15-02-2010	25,00 €
	08-05-2010	Teatrão	10-05-2010	100,00 €
	22-03-2010	Mata Nac. Choupal	15-03-2010	101,00 €
Valongo	18-03-2010	Agr. Silva Gaio	00-01-1900	
	12-05-2010	Agr. Silva Gaio	10-05-2010	87,50 €
	08-05-2010	Teatrão	10-05-2010	50,00 €
Vera Cruz	22-03-2010	Mata Nac. Choupal	15-03-2010	101,00 €
	01-06-2010	TAGV	24-05-2010	107,81 €
Vil de Matos	22-03-2010	Mata Nac. Choupal	15-03-2010	101,00 €
	08-05-2010	Teatrão	10-05-2010	75,00 €
Vila Verde	22-03-2010	Mata Nac. Choupal	15-03-2010	101,00 €
	01-06-2010	TAGV	24-05-2010	107,81 €
Vilela	02-03-2010	Agr. Pedrulha	15-02-2010	25,00 €
	22-03-2010	Mata Nac. Choupal	15-03-2010	101,00 €
Total				17.568,81 €
Escolas EB 2,3	Data	Destino	Delib. da CMC	Custo
Ceira	05-03-2010	Casa Mun. Cult.	01-03-2010	50,00 €
	23-04-2010	Casa Mun. Cult.	29-03-2010	125,00 €
	29-04-2010	Horto Municipal	26-04-2010	200,00 €
	19-05-2010	Oficina Mun. Teatro	24-05-2010	205,71 €
Drª Mª Alice Gouveia	05-03-2010	Casa Mun. Cult.	01-03-2010	50,00 €
	23-04-2010	Casa Mun. Cult.	29-03-2010	50,00 €
	28-04-2010	Univ. Aveiro	15-03-2010	200,00 €
	29-04-2010	Univ. Aveiro	15-03-2010	200,00 €
	21-05-2010	Oficina Mun. Teatro	24-05-2010	205,71 €
Eugénio de Castro	12-03-2010	Inst. Polit. Santarem	01-03-2010	50,00 €
	28-04-2010	Univ. Aveiro	12-04-2010	250,00 €
	19-05-2010	TAGV	10-05-2010	175,00 €
	19-05-2010	Oficina Mun. Teatro	24-05-2010	205,71 €
	21-05-2010	FCTUC	10-05-2010	87,50 €
Inês de Castro	27/29/06/10	Porto-Conc.Nac. F1 in Schools	28-06-2010	600,00 €
	22-02-2010	Museu Serralves	15-02-2010	650,00 €
Martim de Freitas	03-03-2010	Esc.Sec.D. Dinis	15-02-2010	62,50 €
	12-03-2010	Inst. Polit. Santarem	01-03-2010	50,00 €
	08-05-2010	Teatrão	10-05-2010	175,00 €
	21-05-2010	FCTUC	10-05-2010	87,50 €
Rainha Santa Isabel	25-03-2010	Esc.Sec.D. Dinis	15-03-2010	
	21-05-2010	FCTUC	10-05-2010	87,50 €
	21-05-2010	Parque Kidzania	10-05-2010	900,00 €
Poeta Manuel Silva Gaio	24-03-2010	Lisboa	12-04-2010	450,00 €

Escolas EB 2,3	Data	Destino	Delib. da CMC	Custo
S. Silvestre	30-01-2010	Centro Soc. Pedrulha	15-02-2010	150,00 €
	05-03-2010	Casa Mun. Cult.	01-03-2010	150,00 €
	22-03-2010	Mata Nac. Choupal	15-03-2010	101,00 €
	23-04-2010	Casa Mun. Cult.	29-03-2010	50,00 €
	21-05-2010	Oficina Mun. Teatro	24-05-2010	205,71 €
	01-06-2010	TAGV	24-05-2010	107,81 €
Taveiro	07-11-2009	Porto	10-11-2009	300,00 €
	05-03-2010	Casa Mun. Cult.	01-03-2010	50,00 €
Total				6.231,65 €
Escolas Secundárias	Data	Destino	Delib. da CMC	Custo
Avelar Brotero	12-03-2010	Inst. Polit. Santarem	01-03-2010	50,00 €
	25-03-2010	Aeroporto Porto	15-03-2010	325,00 €
	28-03-2010	Aeroporto Porto	15-03-2010	325,00 €
	27-04-2010	Universidade Aveiro	12-04-2010	250,00 €
	17-05-2010	Oficina Mun. Teatro	24-05-2010	205,72 €
D. Dinis	14-05-2010	Quinta 3 Pinheiros	26-04-2010	250,00 €
	21-05-2010		250,00 €	
	02-06-2010	Sangalhos	14/096/10	165,00 €
D. Duarte	27-04-2010	Universidade Aveiro	12-04-2010	250,00 €
	30-04-2010	Conímbriga	12-04-2010	150,00 €
Infanta D. Maria	12-03-2010	Inst. Polit. Santarem	01-03-2010	50,00 €
	06-05-2010	Aeroporto Porto	15-03-2010	600,00 €
	09-05-2010		250,00 €	
	27-04-2010	Universidade Aveiro	26-04-2010	250,00 €
	28-04-2010		250,00 €	
Jaime Cortesão	12-03-2010	Inst. Polit. Santarem	01-03-2010	50,00 €
	12-11-2010	Alfândega Porto	08-11-2010	300,00 €
	17-12-2010	Antuzede	06-12-2010	150,00 €
José Falcão	16-03-2010	Agueira e Mortágua	15-03-2010	225,00 €
	09-04-2010	Aeroporto Lisboa	29-03-2010	300,00 €
	19-04-2010	Aeroporto Lisboa	29-03-2010	300,00 €
	17-05-2010	Oficina Mun. Teatro	24-05-2010	205,72 €
Quinta das Flores	23-04-2010	Casa Mun. Cult.	29-03-2010	125,00 €
Total				5.026,44 €
Escolas Particulares	Data	Destino	Delib. da CMC	Custo
Colégio Imaculada Conceição	19-05-2010	Póvoa do Lanhoso	12-04-2010	600,00 €
	20-05-2010			
	20-05-2010	Oficina Mun. Teatro	24-05-2010	180,00 €
	24-09-2010	Parque Linear Ourém	14-09-2010	275,00 €
Colégio S. Teotónio	18-05-2010	Oficina Mun. Teatro	24-05-2010	205,72 €

Escolas Particulares	Data	Destino	Delib. da CMC	Custo
Colégio S. Martinho	21-01-2010	Aeroporto Porto	18-01-2010	650,00 €
	23-01-2010			
Colégio S. José	18-05-2010	Oficina Mun. Teatro	24-05-2010	180,00 €
	21-05-2010	FCTUC	10-05-2010	87,50 €
Externato Menino Jesus	21-05-2010	FCTUC	10-05-2010	87,50 €
2º Jardim Esc João Deus	12-03-2010	Inst. Polit. Santarem	01-03-2010	50,00 €
Total				2.315,72 €

Apoio a Projectos Educativos	Data	Destino	Delib. da CMC	Custo
VII Hospital do Ursinho	27/28/29/04/10	C.Comerc. Dolce Vita	26-04-2010	1.000,00 €
XVII Edic. Festival Caminhos do Cinema Português	15/23/11/10	TAGV	08-11-2010	1.000,00 €
Universidade Junior	28/06 a 23/07/10	Universidade do Porto	28-06-2010	600,00 €
Total				2.600,00 €

Código G.O.P.: 05 004 2002/66 – Iniciativas de Complemento Curricular

- Acção 2: Transportes
 - Despesa realizada e paga no valor de 300,00€.
- Acção 3: Aquisição serviços/actividades enriquecimento curricular
 - Em 01.01.2010: em execução o ano lectivo 2009/2010, abrangendo 4410 alunos (deliberação nº 8575/2009);
 - Aprovada a celebração de Acordos de Colaboração para contratualizar a execução das Actividades de Enriquecimento Curricular a 4233 alunos, com as entidades a seguir discriminadas e no montante global de 1.111.162,50 € (deliberação nº 1845/2010 de 14.09.10)

Entidade Executora	Montante
Associação de Paralisia Cerebral de Coimbra	6 650,50 €
Associação Integrar,	18 028,00 €
Caritas Diocesana de Coimbra	77 971,00 €
Centro de Apoio Social de Pais e Amigos da Escola – CASPAE10	124 299,00 €
Centro de Apoio Social de Pais e Amigos da Escola 38 Quinta das Flores	18 184,50 €
Centro de Apoio Social de Souselas	25 182,50 €
Centro de Bem Estar Social de Almalaguês	7 249,00 €
Centro de Bem Estar Social Sagrada Família	10 999,50 €
Centro Paroquial de Solidariedade Social de Ribeira de Frades	15 402,50 €
CELIUM – Instituição Particular de Solidariedade Social	16 704,00 €
Centro Social Cultural de Quimbres	36 844,50 €
Centro Social de São João	14 245,00 €
Centro Solidariedade Social Adémia	17 587,00 €
Clube de Tempos Livres de Santa Clara	15 096,50 €
Fundação Beatriz Santos	45 794,50 €

- No final de 2010: em execução o ano lectivo 2010/2011.
- Acção 5: Locação de outros bens/actividades enriquecimento curricular
 - Aluguer de uma sala pré-fabricada, incluindo transporte, instalação e ar condicionado, para a Escola EB1 de Ribeira de Frades, no montante de 3.960,00 €;
 - Aluguer de 2 salas pré-fabricadas, incluindo transporte, instalação e ar condicionado, para as Escolas EB1 de Chão do Bispo e Loreto, no montante de 10.389,01€;
 - Aluguer de 2 salas pré-fabricadas, incluindo transporte, instalação e ar condicionado, para as Escolas EB1 de Larçã e Montes Claros, no montante de 7 920,34 €;
 - Aluguer de 11 salas pré-fabricadas e um módulo de sanitários, incluindo transporte, instalação e ar condicionado, para as Escolas EB1 de Antanho, Assafarge, Casconha, Conchada, Eiras, Lordemão, S. Martinho do Bispo e Vilela, no montante de 45.169,20 €.

Código G.O.P.: 05 004 2003/410 – Novo Conservatório de Música

- Acção 1: Projecto (protocolo CMC/DREC)
 - Despesa comprometida no valor de 226.101,48€.

Código G.O.P.: 05 004 2007/58 – Rede de Cidades Educadoras

- Acção 1: Quota de participação
 - Despesa realizada e paga no valor de 715,00€.
- Acção 3: Encontro Nacional da Rede de Cidades Educadoras
 - Realização em Coimbra, no dia 26 de Março de 2010, do Encontro Nacional da Rede Territorial Portuguesa das Cidades Educadoras – Jantar convívio no montante de 1.500,00 €;
 - Aquisição por ajuste directo de cartazes no montante de 90,00 €.

Código G.O.P.: 05 004 2008/30 – Tecnologias de informação e comunicação da educação

- Acção 3: Quadros Interactivos
 - Aquisição de quadro interactivo para o Centro Educativo de Coselhas, no montante de 1.983,19 €;
 - Aprovada a candidatura ao QREN – Eixo “Economia Digital e Sociedade do Conhecimento” do Programa Operacional Regional do Centro, para aquisição/instalação de 48 quadros interactivos e 22 redes de área local (em escolas do 1º CEB com 5 ou mais salas) e 4 sistemas de videovigilância (em escolas com 10 ou mais salas), no montante estimado de 436.000 €.
- Acção 4. Equipamento complementar
 - Foi aprovada candidatura ao QREN – Eixo “Economia Digital e Sociedade do Conhecimento”, para aquisição/instalação de 48 quadros interactivos e 22 redes de área local (em escolas do 1º CEB com 5 ou mais salas) e 4 sistemas de videovigilância (em escolas com 10 ou mais salas), no montante estimado de 436.000 €.

Estatísticas:

Descrição da estatística e do Indicador de realização	2009		2010		Variação 09/10	
	Unid.	Quant./Valor	Unid.	Quant./Valor	%	Quant./Valor
Auxílios económicos	Alunos carenciados	1447	Alunos carenciados	1506	4%	59
Programa de Alimentação Escolar (1º ciclo do ensino básico)	Alunos	4041	Alunos	4233	5%	192
Transportes escolares	Candidaturas	1828	Candidaturas	1667	-9%	-161
Actividades de Apoio à Família nos Jardins de Infância	Crianças com serviço de almoço	982	Crianças com serviço de almoço	1033	5%	51
Actividades de Apoio à Família nos Jardins de Infância	Crianças com serviço de prolongamento de horário	802	Crianças com serviço de prolongamento de horário	1016	27%	214
	Crianças	4410	Crianças	4233	-4%	-177
Actividades de Enriquecimento Curricular	Turmas	246		235	-4%	-11
	Professores	195	Professores	195	0%	0
	Actividades	4	Actividades	4	0%	0
	Entidades parceiras	15	Entidades parceiras	15	0%	0

Balancete das Grandes Opções do Plano de 2010

Ob.	Prog.	Proj.		Designação	Classif. da Despesa	Financiamento Definido	Cabimento	Compromisso	Realizado do Ano	Realizado Total	Pago	Unid.: euro
		Ano/Nº	Aç									
05	004	Projectos Complementares de Natureza Educativa				2.069.517	1.969.926	1.686.096	1.171.300	1.326.300	1.182.788	
05	004	2001/13		Apoios a projectos educativos relevantes		26.000	8.070	1.050	0	750	750	
05	004	2001/13	1	Promovidos por instituições	0401 040701	20.000	5.400	0	0	0	0	
05	004	2001/13	2	Proj. prom. escolas e Jard. Infância	0401 040301	6.000	2.670	1.050	0	750	750	
05	004	2002/26		Animação sócio-educativa		65.010	53.870	51.619	22.764	37.872	35.768	
05	004	2002/26	1	Aquisição de serviços	0401 02022503	10	0	0	0	0	0	
05	004	2002/26	2	Transportes	0401 02021001	65.000	53.870	51.619	22.764	37.872	35.768	
05	004	2002/27		Conselho Municipal de Educação		10	0	0	0	0	0	
05	004	2002/27	1	Aquisição de serviços	0401 02022503	10	0	0	0	0	0	
05	004	2002/66		Iniciativas de complemento curricular		1.452.280	1.417.543	1.403.037	1.144.247	1.283.390	1.143.965	
05	004	2002/66	1	Aquisição de serviços	0401 02022503	20.000	5.400	0	0	0	0	
05	004	2002/66	2	Transportes	0401 02021001	2.770	2.645	2.645	0	300	300	
05	004	2002/66	3	Aquisição serviços/Actividades enriquecimento curricular	0401 02022503	1.326.500	1.306.498	1.303.004	1.070.788	1.185.702	1.046.276	
05	004	2002/66	4	Transferências correntes/Actividades enriquecimento curricular	0401 02022503	10	0	0	0	0	0	
05	004	2002/66	5	Locação de outros bens/Actividades Enriquecimento Curricular	0401 020208	103.000	103.000	97.388	73.459	97.388	97.388	
05	004	2003/410		Novo Conservatório de Música		226.462	226.462	226.101	0	0	0	
05	004	2003/410	1	Projecto (Protocolo CMC/DREC)	0102 020214	226.462	226.462	226.101	0	0	0	
05	004	2007/58		Rede de Cidades Educadoras		2.735	2.305	2.305	2.305	2.305	2.305	
05	004	2007/58	1	Quota de participação	0401 02022599	715	715	715	715	715	715	
05	004	2007/58	2	Participação e implementação de projectos de carácter educativo - Educação para a cidadania	0401 02022599	10	0	0	0	0	0	
05	004	2007/58	3	Encontro Nacional da Rede de Cidades Educadoras	0401 02022599	2.000	1.590	1.590	1.590	1.590	1.590	
05	004	2007/58	4	Programa Aprendizagem ao longo da vida - acolhimento de visitas de estudo	0401 02022503	10	0	0	0	0	0	
05	004	2008/30		Tecnologias de informação e comunicação da educação		297.020	261.676	1.983	1.983	1.983	0	
05	004	2008/30	1	Equipamento informático (jardins de infância)	0401 070109	10	0	0	0	0	0	
05	004	2008/30	2	Software (Jardins de infância e Escolas EB1)	0401 070108	10	0	0	0	0	0	
05	004	2008/30	3	Quadros interactivos	0401 07011002	120.000	118.983	1.983	1.983	1.983	0	
05	004	2008/30	4	Equipamento complementar	0201 02022599	125.000	90.693	0	0	0	0	
05	004	2008/30	5	Videovigilância	0401 02022599	52.000	52.000	0	0	0	0	

05 005 Programa de “Instalações e Equipamentos Desportivos”

- Para alcançar os grandes objectivos da política desportiva municipal foram desenvolvidos projectos e acções em diversas áreas das quais salientamos no ano de 2010:
 - Apoio à Construção/Beneficiação de Complexos Desportivos, no valor de 164.500,00€;
 - Requalificação de Grandes Campos de Jogos – Sintéticos, no valor 245.104,72€;
 - Operacionalização do Projecto Municipal “Coimbra Elite Judo” no valor de 22.500,00€;
 - Operacionalização do Projecto Municipal “Carreira Desportiva” no valor de 11.500,00€;
 - Realização do Projecto Municipal Animação Desportiva Para a 3ª Idade a 7 centros e 142 utilizadores;
 - Realização do Projecto Municipal de Férias Desportivas (Páscoa 2010, Verão 2010) com 417 participantes;
 - Realização do evento “Coimbra Bike Day” com 800 participantes;
 - Realização do Torneio de Futsal da CMC, 10 equipas (100 atletas);
 - Realização do Evento “Eu faço” – Animação do Parque Verde;
 - Actividade “Bora lá Pedalar” no Parque Verde com 400 participantes;
 - Taça de Portugal Trial Bike;
 - IV Gala do Desporto Cidade de Coimbra
- Para além das actividades acima referidas, outras actividades da responsabilidade dos diversos complexos desportivos (Pavilhão Multidesportos Dr. Mário Mexia; Complexo Olímpico de Piscinas; Complexo de Piscinas Luís Lopes da Conceição, Complexo de Piscinas Rui Abreu e Estádio Municipal Sérgio Conceição) foram realizadas, tendo um cariz nacional e internacional, distrital e de não desportivo, como sejam:
 - Pavilhão Multidesportos Dr. Mário Mexia:

Evento	Modalidade	Apoio/organização
Final 4 Nacional da F.A.D.U.	Futsal	C.M.C. / AAC-DG / Federação Académica de Desportos Universitários
Torneio da Federação Portuguesa de Judo	Judo	C.M.C. / Associação Distrital de Judo de Coimbra
Campeonato Nacional de Esperanças	Judo	C.M.C. / Associação Distrital de Judo de Coimbra
Final da Taça de Portugal - C. Maia X Benfica	Voleibol	C.M.C. / FPV / Associação, Voleibol de Coimbra
Campeonato Nacional de Badminton	Badminton	C.M.C. / F.P. de Badminton
Coimbra Legends Cup	Futebol Indoor	C.M.C. / Doctor Sport
Supertaça “António Livramento” - Benfica X Porto	Hóquei Patins	C.M.C. / FPP / Associação de Patinagem de Coimbra
Supertaça de Basquetebol de Sen. Fem. - Olivais X Vagos	Basquetebol	C.M.C. / FPB / Associação de Basquetebol de Coimbra
Campeonato Nacional de Kajukenbo	Kenpo	C.M.C. / Instituto Português de Kenpo
Final 4 do Camp. Distrital de Sub-16 Fem.	Basquetebol	C.M.C. / Associação Basquetebol de Coimbra
3X3 Compal Air - Encontro Concelhio	Basquetebol	C.M.C. / Associação Basquetebol de Coimbra
Campeonato Distrital de Ginástica Artística	Ginástica	C.M.C. / Associação Ginástica Distrito de Coimbra / AAC - Secção Ginástica
Campeonato Distrital de Trampolim e Trampolim Sincronizado	Trampolins	C.M.C. / Associação Ginástica Distrito de Coimbra
Fase Final Regional do “F1 in Schools”		C.M.C. / CTCV
3X3 Compal Air - Encontro Distrital	Basquetebol	C.M.C. / Associação Basquetebol de Coimbra
Final 4 Distrital de Seniores Masculinos	Futsal	C.M.C. / Associação Futebol de Coimbra
Sarau de Final de Ano da Secção de Ginástica da AAC	Ginástica	C.M.C. / AAC – Secção Ginástica
Campeonato Distrital de Ginástica Rítmica	Ginástica	C.M.C. / Associação Ginástica Distrito de Coimbra / CNM
V Campo Treino da Associação de Basquetebol de Coimbra	Basquetebol	C.M.C. / Associação Basquetebol de Coimbra
Supertaça Distrital de Sen.Fem. - Vilaverdense X Prodeco	Futsal	C.M.C. / Associação de Futebol de Coimbra
Estágio Internacional do Instituto Português de Karaté	Karaté	C.M.C. / Instituto Português de Karaté
Estágio Internacional do Centro Português de Karaté	Karaté	C.M.C. / Centro Português de Karaté
Jornada Apur. Camp. Europa Sen. Fem. - Portugal X Noruega	Basquetebol	C.M.C. / FPB
Jornada Apur. Camp. Europa Sen. Masc. - Portugal X Bélgica	Basquetebol	C.M.C. / FPB
Jornada Apur. Camp. Europa Sen. Masc. - Portugal X Polónia	Basquetebol	C.M.C. / FPB
XXII Estágio Internacional de Verão da AAC	Judo	C.M.C. / AAC – S. Judo
II Convenção Internacional “Mundo Hidro”	Ginásio	
EuroCup Women10/11 - Olivais X Young Cats	Basquetebol	C.M.C. / Olivais Futebol Clube
EuroCup Women10/11 - Olivais X MBK Ruzomberok	Basquetebol	C.M.C. / Olivais Futebol Clube
EuroCup Women10/11 - Olivais X Lille Metropole	Basquetebol	C.M.C. / Olivais Futebol Clube
Taça Internacional “Cidade de Coimbra” - AAC X Ferrol (ESP)	Basquetebol	C.M.C. / AAC – S. Basquetebol
150º Aniversário da Junta de Freguesia de S. Antº. dos Olivais		C.M.C. / Junta de Freguesia de S. Antº. dos Olivais
Festa Final de Ano do 2º Jardim-Escola João de Deus		2º Jardim-Escola João de Deus
Concerto Pedagógico da Orquestra Clássica do Centro		C.M.C. / Orquestra Clássica do Centro
IV Gala do Desporto “Cidade de Coimbra”		C.M.C.
Concerto “O Panda vai à Escola”		C.M.C. / Domingo no Mundo

- Complexo Olímpico de Piscinas:

Evento	Modalidade	Apoio/Organização
Torneio Dia Olímpico	Natação	CMC/ Associação de Natação de Coimbra
Campeonatos Regionais	Natação	CMC/ Associação de Natação de Coimbra
Torneio Shigeo Tsukagoshi	Natação	CMC/ Associação de Natação de Coimbra
Camp. Reg. Juv Absolutos	Natação	CMC/ Associação de Natação de Coimbra
Estágio Selecções Regionais	Natação	CMC/ Associação de Natação de Coimbra
Torneio INATEL	Natação	CMC/ Inatel
Camp. Nac. Jun e Seniores	Natação	CMC / Federação Portuguesa de Natação
Camp. Nac. Natação Adaptada	Natação	CMC / Federação Portuguesa de Desportos para Deficientes
Open de Portugal	Natação	CMC / Federação Portuguesa de Natação
Multinations Youth Meet	Natação	CMC / Federação Portuguesa de Natação
III Meeting Cidade de Coimbra	Natação	CMC/ AAC - Secção de Natação
Estágios Selecções	Natação	CMC/ Organização do Coimbra Elite
II Torneio Internacional de Águas Abertas	Natação	Câmara Municipal de Coimbra
Mega Aula das Promessas	Natação	Câmara Municipal de Coimbra
Menina Nada Vai de Férias	Natação	Câmara Municipal de Coimbra
Convenção Mundo Hidro	Natação	CMC/ Mundo Hidro
Concerto Aquático		Câmara Municipal de Coimbra
Manhã Hello Kity	Natação	Câmara Municipal de Coimbra

- Complexo de Piscinas Luis Lopes da Conceição:

Evento	Modalidade	Apoio/Organização
Torneio "II Memorial Luís Lopes da Conceição"	Natação	CMC/ Associação de Natação de Coimbra
AAC X CPN	Pólo Aquático	CMC/ Associação Académica de Coimbra
AAC X SCE	Pólo Aquático	CMC/ Associação Académica de Coimbra
AAC X CNAC	Pólo Aquático	CMC/ Associação Académica de Coimbra
AAC X ACDP	Pólo Aquático	CMC/ Associação Académica de Coimbra
AAC X SCE	Pólo Aquático	CMC/ Associação Académica de Coimbra
AAC X CNP	Pólo Aquático	CMC/ Associação Académica de Coimbra
AAC X SAD	Pólo Aquático	CMC/ Associação Académica de Coimbra
AAC X AMINATA	Pólo Aquático	CMC/ Associação Académica de Coimbra
AAC X SCP	Pólo Aquático	CMC/ Associação Académica de Coimbra
Festival de Primavera de Cadetes	Natação	CMC/ Associação de Natação de Coimbra
Festival de Encerramento "Vigor da Mocidade"	Natação	CMC/ GR Vigor da Mocidade
Festival de Apresentação - Cadetes ANC	Natação	CMC/ Associação de Natação de Coimbra
Aniversário do CPLLC - "12 HORAS A NADAR"	Natação	Câmara Municipal de Coimbra
Fim-de-semana da Criança	Natação	Câmara Municipal de Coimbra
Tarde "A MENINA NADA"	Natação	Câmara Municipal de Coimbra
Convívio "A MENINA NADA"	Natação	Câmara Municipal de Coimbra

- Complexo de Piscinas Rui Abreu:

Evento	Modalidade	Apoio/Organização
Jogo do Campeonato Nacional da 2ª Divisão de Pólo Aquático - CNAC X CNOP	Pólo Aquático	CMC / Clube Náutico Académico
Jogo do Campeonato Nacional da 2ª Divisão de Pólo Aquático - CNAC X AOUA	Pólo Aquático	CMC / Clube Náutico Académico
Encontro Desportivo de Pessoas com Deficiência Intelectual - IV Movimento Jovem FCDEF	Natação	CMC / Faculdade Ciência do Desporto e Educação Física
Jogo do Campeonato Nacional da 2ª Divisão de Pólo Aquático - CNAC X LOUSADA	Pólo Aquático	CMC / Clube Náutico Académico
Jogo do Campeonato Nacional da 2ª Divisão de Pólo Aquático - CNAC X SCP	Pólo Aquático	CMC / Clube Náutico Académico
Jogo do Campeonato Nacional da 2ª Divisão de Pólo Aquático - CNAC X LOUSADA	Pólo Aquático	CMC / Clube Náutico Académico
Taça de Portugal em Hóquei Subaquático	Hóquei Subaquático	CMC / Federação Portuguesa de Actividades Subaquáticas
Torneio Nadador Completo	Natação	CMC / Associação de Natação de Coimbra
Campeonato Regional de Clubes - Infantis e Absolutos	Natação	CMC / Associação de Natação de Coimbra

Evento	Modalidade	Apoio/Organização
Torneio regional de Cadetes de Verão	Natação	CMC / Associação de Natação de Coimbra
Jogo Treino de Pólo Aquático – CNAC X CNOP	Pólo Aquático	CMC / Clube Náutico Académico
Campeonato Regional de Piscina Curta	Natação	CMC / Associação de Natação de Coimbra
Torneio Internacional de Pólo Aquático - Memorial João Rodrigues	Pólo Aquático	CMC / Clube Náutico Académico
Torneio de Pólo Aquático Youth – Coimbra 2010	Pólo Aquático	Câmara Municipal e Coimbra
Mega Aula Carnavalesca	Natação	CMC / União Clube Eirense
Dia (H)idroginástica	Hidroginástica	Câmara Municipal de Coimbra
Pré Requisitos - FCDEF	Natação	CMC/ Faculdade Ciência do Desporto e Educação Física
Festival de Encerramento de Escolas – Jaime Lobo	Natação	CMC / Clube Náutico Académico
Festival de Encerramento de Escolas – CDP	Natação	CMC / Clube Desportivo Pedrulhense
Festival de Encerramento “ A Menina nada?”	Natação	Câmara Municipal de Coimbra
Dia Internacional da Juventude	Natação	Câmara Municipal de Coimbra
6º Aniversário do CPRA	Natação	Câmara Municipal de Coimbra
Convívio de Natal - “A Menina nada?”	Natação	Câmara Municipal de Coimbra

- Estádio Municipal Sérgio Conceição:

Evento	Modalidade	Apoio/Organização
Campeonato Nacional de Futebol – Juniores - AAC/ Nacional	Futebol	CMC/ AAC / OAF
Campeonato Nacional Superbock – AAC/ CDUL	Rugby	CMC / AAC – Secção de Rugby
Campeonato Nacional de Futebol – Juniores AAC/Gil Vicente.	Futebol	CMC / AAC / OAF
Campeonato Nacional de Futebol – Juniores AAC/ Salgueiros	Futebol	CMC / AAC / OAF
Campeonato Nacional de Futebol – Juniores AAC/FCP	Futebol	CMC / AAC / OAF
Campeonato Nacional Superbock – AAC/ Técnico	Rugby	CMC/ AAC - Secção de Rugby
Final Taça de Rugby – CDUP/Direito	Rugby	CMC / Federação Portuguesa de Rugby
Campeonato Nacional de Rugby Seven's	Rugby	CMC / CRRC
Campeonato Nacional de Futebol – Juniores AAC /Moreirense	Futebol	CMC/AAC / OAF
Campeonato Nacional de Futebol – Juniores AAC/Braga.	Futebol	CMC/AAC / OAF
Campeonato Nacional de Futebol – Juniores AAC/Guimarães	Futebol	CMC/AAC / OAF
Campeonato Nacional Rugby Superbock AAC/CDUP	Rugby	CMC/ AAC - Secção de Rugby
Campeonato Nacional Rugby Superbock AAC/Belenenses	Rugby	CMC/ AAC - Secção de Rugby
AAC/Belenenses (reservas,rugby)	Rugby	CMC/ AAC - Secção de Rugby
Campeonato Nacional Rugby Superbock AAC/Agronomia	Rugby	CMC/ AAC - Secção de Rugby
Campeonato Nacional Rugby Superbock AAC/Benfica	Rugby	CMC/ AAC - Secção de Rugby
Campeonato Nacional Rugby Superbock AAC/CDUL	Rugby	CMC/ AAC - Secção de Rugby
Campeonato Nacional de Futebol - Juniores AAC/Freamunde	Futebol	AAC / OAF
Campeonato Nacional Rugby Superbock - AAC/Técnico	Rugby	AAC / OAF
Campeonato Nacional de Futebol - Juniores AAC/Rio Ave.	Futebol	AAC / OAF
Campeonato Nacional Rugby Superbock – AAC/Direito	Rugby	AAC S. Rugby
Campeonato Nacional de Futebol – Juniores AAC/Varzim.	Futebol	AAC / OAF
Campeonato Nacional de Futebol – Juniores AAC/ Porto.	Futebol	CMC/AAC / OAF
Campeonato Nacional de Futebol – Juniores AAC/Merlinense	Futebol	AAC / OAF
Encontro de Futebol de Veteranos - CFUC /Esmojães	Futebol	CMC/CFUC
Encontro de Futebol de Veteranos CFUC. / Bragança	Futebol	CMC/CFUC
Jogo da Selecção Nacional Sub 15 Fem. AFC	Futebol	CMC/ AFC
Final da Taça Inatel	Futebol	INATEL
Torneio de Veteranos do Taveirense	Futebol	CMC/Grupo de Veteranos Taveirense
Encontro de Futebol de Veteranos - CFUC./M. de Cavaleiros	Futebol	CMC/CFUC
Final da Taça AFC Académica vs Nogueirense	Futebol	CMC / AFC
Encontro de Futebol de Veteranos CFUC Vet./U. de Tomar	Futebol	CMC/CFUC
Encontro de Futebol de Veteranos Taveirense/Moura Vet.	Futebol	Grupo de Veteranos do Taveirense
Encontro de Futebol de Veteranos - Taveirense/ O. Frades	Futebol	CMC/Grupo de Veteranos Taveirense
Encontro de Futebol de Veteranos - CFUC/Lourinhã	Futebol	CFUC

Evento	Modalidade	Apoio/Organização
Torneio de Veteranos do Taveirense	Futebol	CMC/Grupo de Veteranos Taveirense
Homenagem a S. Conceição	Futebol	Câmara Municipal de Coimbra
Treinos da Seleção Nacional A	Futebol	CMC / FPF
Treinos da Seleção Nacional A	Futebol	CMC / FPF
T. Inter. de Veteranos " Cidade de Coimbra"	Futebol	Câmara Municipal de Coimbra
T. Inter. de Veteranos " Cidade de Coimbra"	Futebol	Câmara Municipal de Coimbra
T. Inter. de Veteranos " Cidade de Coimbra"	Futebol	Câmara Municipal de Coimbra
T. Inter. de Veteranos " Cidade de Coimbra"	Futebol	Câmara Municipal de Coimbra
Torneio Internacional Júnior - Sporting /Celta de Vigo	Futebol	CMC / AAC OAF
Torneio Internacional Júnior - AAC/Belenenses	Futebol	CMC / AAC OAF
7ª Maratona BTT Mondego	BTT	CMC / Nucleo Sportinguista do Mondego
Curso de treinadores	Futebol	Associação de Futebol de Coimbra
Curso de treinadores	Futebol	Associação de Futebol de Coimbra
Curso de treinadores	Futebol	Associação de Futebol de Coimbra
Curso de treinadores	Futebol	Associação de Futebol de Coimbra
Curso de árbitros	Futebol	Associação de Futebol de Coimbra

- O grande contributo dos serviços municipais do desporto tem sido o da criação de uma dinâmica de aproximação aos problemas reais do desporto concelhio, das infra-estruturas aos programas e projectos, do desporto de rendimento à formação desportiva e ao lazer, numa abordagem pela intervenção qualitativa das acções, na tentativa deliberada de equilibrar as soluções estruturais com as de contingência, proporcionando um serviço de qualidade e a sustentação de decisões coerentes em critérios objectivos.

Código G.O.P.: 05 005 2000/4 – Remod. e Const. do Estádio Municipal (Euro 2004)

- Acção 3: Equipamentos Básicos
 - Despesa comprometida no valor de 3.314,80€.

Código G.O.P.: 05 005 2004/124 – Estádio Cidade de Coimbra

- Acção 1: Conservação e manutenção
 - Despesa realizada e paga no valor de 10.490,70€.

Código G.O.P.: 05 005 2004/125 – Estádio Municipal Sérgio Conceição

- Acção 1: Conservação/arranjos exteriores euros
 - Fornecimento e aplicação de chão em vinil, 3.382,56
- Acção 2: Mobiliário, maquinaria e equipamento euros
 - Porta paletes manuais 239,40
 - Aquisição de Máquina de cortar relva, trituradora 1.751,50
- Acção 3: Tratamento do relvado e conserv. diversa
 - Despesa realizada e paga no valor de 23.252,12€.
- Acção 5: Aquisição de serviços euros
 - Material Promocional para eventos 766,80
- Acção 7: Aquisição de produtos para conservação euros
 - Produtos para conservação e manutenção do relvado 9.535,37
 - Redes de vedação 1.194,34

Código G.O.P.: 05 005 2004/126 – Complexo de Piscinas Rui Abreu (Eiras / Pedrulha)

- Acção 2: Equipamento e mobiliário
 - Despesa realizada e paga no valor de 6.320,76€.
- Acção 4: Aquisição de serviços euros
 - Complexo de Piscinas Rui Abreu 1.198,40
 - ◆ Torneio de Pólo Aquático – memorial João Rodrigues – Serviço de alojamentos das equipas

Código G.O.P.: 05 005 2004/127 – Complexo de Piscinas Luís Lopes da Conceição (S. Martinho / St.ª Clara)

- Acção 2: Equipamento e mobiliário
 - Despesa realizada no valor de 6.426,62€.

Código G.O.P.: 05 005 2004/128 – Complexo Olímpico de Natação e Pav. Multidesportos

- Acção 2: Equipamento e mobiliário das piscinas
 - Complexo Olímpico de Piscinas euros
 - ◆ Aquisição de pistas para piscina de 50m 9.998,40
 - ◆ Aquisição de flutuadores homologados 13.917,90
 - ◆ Aquisição de aparelho de tensão arterial 429,55
- Acção 4: Conservação diversa
 - Consignação da empreitada de Requalificação das marcações no pavimento do pavilhão multiusos – 21/10/10
- Acção 5: Aquisição de serviços
 - Complexo Olímpico de Piscinas euros
 - ◆ Realização do “Multinations Youth Meet” – Serviços de sonorização 1.020,00
 - ◆ Realização do “Multinations Youth Meet” – Oferta de jantar aos participantes 540,00
 - ◆ Realização do “Multinations Youth Meet” – Serviço de filmagem 2.880,00
 - CMC/Federação Portuguesa de Natação
 - ◆ Co-organização do Campeonatos Nacionais de Juniores e Seniores - Refeições do STAFF 781,00
 - Complexo Olímpico de Piscinas
 - ◆ Realização de “Jogos sem Limites” – Serviço de montagem e desmontagem de insufláveis 600,00
 - ◆ Realização do “III Meeting Cidade de Coimbra” – Serviços de sonorização 285,00
 - ◆ Realização de “Jogos sem Limites” – Serviços de sonorização 142,50
 - ◆ Realização do Campeonato Nacional de Natação Adaptada – Serviços de sonorização 287,38
 - ◆ Realização do Open de Portugal – Campeonato Nacional Absolutos - Serviços de sonorização 427,50
 - ◆ II Torneio Internacional de Águas Abertas do Mondego – Serviço de Segurança 168,00
 - ◆ II Torneio Internacional de Águas Abertas do Mondego – Serviço de emergência médica 866,33
 - ◆ Concerto Aquático – Emissão de autorização de difusão do concerto 342,90

Código G.O.P.: 05 005 2004/132 – Campos polivalentes, quintais desportivos, parques desportivos de bairro prática desportiva informal

- Acção 1: Projectos e construção
 - Requalificação do campo de futebol da Quinta das Fonsecas - Lomba da Arregaça
 - ◆ Em 01.01.2010: Concurso em curso
 - ◆ Obra adjudicada por deliberação de 10/05/2010, pelo valor de 268 073,66 €
 - ◆ No final de 2010: Empreitada a aguardar a realização do contrato
- Acção 2: Apoios beneficiação de complexos desportivos euros
 - Olivais Futebol Clube 3.000,00
Apoio à realização de obras de beneficiação/substituição de portas de acesso (Deliberação nº 852 de 15.03.10)
 - Clube de Ténis de Coimbra 2.500,00
Apoio à realização de obras de beneficiação dos campos de ténis, nomeadamente a colocação de uma rede de protecção (Deliberação nº 850 de 15.03.09)
 - Associação Desportiva e Cultural da Adémia 10.000,00
Apoio à realização de obras de beneficiação/melhoria das infra-estruturas desportivas (Deliberação nº 849 de 15.03.10)
 - Clube de Futebol Santa Clara 17.000,00
Apoio a obras de instalação de equipamento de aquecimento de água por energia solar no pavilhão (Deliberação nº 2023 de 11.10.10)
 - Centro Social de S. João 50.000,00
Apoio para obras para colocação de piso de madeira no Pavilhão Desportivo (Deliberação nº 2185 de 22.11.10)
 - Associação Desportiva e Cultural da Adémia 7.500,00
Contributo do município para minimização das despesas com inscrição de marcação de campo de campo de futebol de 7 (Deliberação nº 2264 de 06.12.10)
 - Associação Desportiva de Souselas 7.500,00
Contributo do município para minimização das despesas com inscrição de marcação de campo de campo de futebol de 7 (Deliberação nº 2264 de 06.12.10)
 - União Desportiva e Recreativa de Cernache 7.500,00
Contributo do município para minimização das despesas com inscrição de marcação de campo de campo de futebol de 7 (Deliberação nº 2264 de 06.12.10)
 - Esperança Atlético Clube 7.500,00
Contributo do município para minimização das despesas com inscrição de marcação de campo de campo de futebol de 7 (Deliberação nº 2264 de 06.12.10)

• Real Clube de Brasfemes Contributo do município para minimização das despesas com inscrição de marcação de campo de futebol de 7 (Deliberação nº 2264 de 06.12.10)	7.500,00
• União Clube Eirense Contributo do município para minimização das despesas com inscrição de marcação de campo de futebol de 7 (Deliberação nº 2264 de 06.12.10)	7.500,00
• Associação Desportiva e Cultural de Almalaguês Contributo do município para minimização das despesas com inscrição de marcação de campo de futebol de 7 (Deliberação nº 2264 de 06.12.10)	7.500,00
• Associação Sócio – Cultural Recreio e Desporto dos Pereiros Contributo do município para obras de requalificação do piso do pavilhão desportivo (Deliberação nº 2331 de 20.12.10)	29.500,00
– Acção 3: Apetrechamento de equipamentos desportivos	euros
• Aquisição de marcador electrónico	2.401,85
– Acção 6: Material de apoio à prática desportiva	
• Despesa comprometida no valor de 408,00€.	
– Acção 7: Aquisição de serviços	
• Despesa realizada e paga no valor de 84,00€.	
– Acção 8: Apoios para construção e beneficiação de complexos desportivos – Juntas de Freguesia	
• Despesa realizada e paga no valor de 13.000,00€.	

Código G.O.P.: 05 005 2004/133 – Espaços desportivos escolares

– Acção 1: Projectos e construção	
• Despesa realizada e paga no valor de 9.901,61€.	
– Acção 2: Equipamentos desportivos e kits apoio prática desportiva	
• Despesa comprometida no valor de 6.872,80€.	
– Acção 3: Reversão e manutenção de equipamentos	
• Aquisição de serviços para certificação e coadjuvação de eventos	

Código G.O.P.: 05 005 2004/137 – Estudos e publicações, projectos e parcerias

– Acção 4: Aquisição de serviços de informação e divulgação	euros
• Divulgação da Marca “Coimbra” pelo piloto Ricardo Leal dos Santos (Deliberação nº 1427 de 14.06.2010)	12.100,00
• Anuário Desportivo 2009 – Serviços de impressão	3.509,00
– Acção 5: Outros estudos e publicações desportivas	
• Despesa realizada e paga no valor de 3.780,00€.	
– Acção 6: Aquisição de serviços de informação e divulgação	
• Despesa realizada e paga no valor de 21.721,08€.	

Código G.O.P.: 05 005 2008/54 – Pavilhão Multidesportivos

– Acção 2: Equipamento e mobiliário	euros
• Aquisição de hidrollector de 6 compressas em aço Inox, chattanooga	948,00
• Aquisição de monitor de frequência cardíaca	411,91
• Aquisição de equipamento para ginásio	226,25
– Acção 4: Aquisição de serviços	
• CMC/ Federação Portuguesa de Voleibol Co-organização da Taça de Portugal de Voleibol – Serviço de alojamento e refeições	euros 4.568,00
• CMC/AAC – Secção de Ginástica Co-organização do sarau de Fim de Ano da Secção – Serviço de iluminação	1.740,00
• CMC/Federação Portuguesa de Basquetebol Co-organização de jogos de apuramento para o Campeonato da Europa de Basquetebol – Serviço de refeições	5.236,34
• Co-organização de jogos de apuramento para o Campeonato da Europa de Basquetebol – Serviço de alojamento	5.621,03
• Olivais Futebol Clube Supertaça de Basquetebol Feminina – Oferta de jantar aos atletas	825,00

Código G.O.P.: 05 005 2008/55 – Unidade Gestão Técnica

– Acção 1: Manutenção e reparação de Complexos Desportivos		
• Requalificação das Marcações no Pavimento do Pavilhão Multiusos		
◆ Realização do Projecto, Cadernos de Encargos e todos os elementos necessários ao lançamento do concurso, de 13/07/2010 a 24/08/2010.		
◆ Aprovação da adjudicação (despacho de 13/09/2010);		
◆ Realização do contrato em 20/10/2010.		
◆ Consignação da empreitada em 20/10/2010.		
◆ Homologação da consignação da empreitada (despacho 23/10/2010)		
◆ Despesa facturada: Autos de Trabalhos – Auto de Trabalhos n.º 1 – valor: 23.259,85 €, realizado em 29/10/2010		
◆ Revisão de preços - Em elaboração		euros
• Pavilhão Multidesportos		
Instalação de sistema de controlo de acessos		19.800,00
• Complexo de Piscinas Rui Abreu		
Material de manutenção e reparação dos chuveiros		683,65
• Complexo de Piscinas Luís Lopes da Conceição		
Material de manutenção e reparação dos chuveiros		683,65
• Complexo Olímpico de Piscinas		
Material de manutenção e reparação dos chuveiros		683,65
– Acção 2: Optimização energética piscinas interiores		
• Despesa realizada e paga no valor de 20.199,46€.		
– Acção 4: Material para manutenção de equipamentos lúdicos		euros
• Aquisição de material para manutenção do Complexo Olímpico de Piscinas	636,96	
• Aquisição de material para manutenção do Pavilhão Multidesportos	70,00	
• Aquisição de material para manutenção do Complexo de Piscinas L. Lopes da Conceição		155,00
• Aquisição de material para manutenção do Complexo de Piscinas Rui Abreu		255,44
• Material para manutenção do:		
Complexo Olímpico de Piscinas		135,37
Complexo Piscinas L. Lopes da Conceição		352,42
Complexo de Piscinas Rui Abreu		518,18
Complexo Olímpico de Piscinas		252,00
Complexo de Piscina L. Lopes da Conceição		103,80
Complexo de Piscina L. Lopes da Conceição		861,14
Complexo de Piscina Rui Abreu		890,69
Complexo Olímpico de Piscinas		378,72
Pavilhão Multidesportos		378,72
Complexo Olímpico de Piscinas		1.662,06
Complexo Olímpico Rui Abreu		731,94
Complexo de Piscina L. Lopes da Conceição		731,94
Pavilhão Multidesportos		887,76
Complexo Olímpico de Piscinas		378,72
Complexo Olímpico de Piscinas		378,72
Complexo Olímpico de Piscinas		1.381,74
Complexo de Piscinas Rui Abreu		1.036,74
Complexo de Piscinas L. Lopes da Conceição		1.036,74
Complexo de Piscinas L. Lopes da Conceição		1.926,00
Complexo Olímpico de Piscinas		857,16
Pavilhão Multidesportos		285,72
Complexo Olímpico de Piscinas		168,00
Pavilhão Multidesportos		336,00
Complexo de Piscinas L. Lopes da Conceição		336,00
Complexo de Piscinas Rui Abreu		336,00
Pavilhão Multidesportos		561,60
Complexo de Piscinas L. Lopes da Conceição		720,79
Complexo de Piscinas Rui Abreu		969,96
Complexo de Piscinas Rui Abreu		546,53
Complexo de Piscinas Rui Abreu		1.606,38
Complexo de Piscinas Rui Abreu		600,16
Complexo de Piscinas Luís Lopes da Conceição		600,16
• Aquisição de plataformas metálicas para o Estádio Municipal Sérgio Conceição		1.119,18
• Material para manutenção do Complexo Olímpico de Piscinas		358,21
• Actuador Johnson Controls:		
Para o Complexo Piscinas Rui Abreu		1.152,00
Para o Complexo Piscinas Luís Lopes Conceição		1.161,60
Para o Complexo Olímpico de Piscinas		1.161,60
• Material para manutenção do Complexo Olímpico de Piscinas		482,79
• Material para manutenção do Complexo olímpico de Piscinas		643,72
• Actuadores para válvula para manutenção do Complexo Olímpico de Piscinas		930,44
• Material para manutenção:		

kit de reparação e acessórios – COP	435,49
kit de reparação e acessórios -CPRA	381,49
kit de reparação e acessórios -CPLLC	382,69
COP	415,66
CPRA	
CPLLC	396,95
• Aquisição de ventiladores – CPRA	755,04
• Aquisição de electrobomba – CPRA	272,73
• Aquisição de material eléctrico – COP	
– Acção 5: Aquisição de serviços especializados	euros
• Serviço de inspecção das instalações de gás do Pavilhão Multidesportos	110,00
• Serviço de análises à água: do Complexo Olímpico de Piscinas	1.944,00
do Complexo de Piscinas Rui Abreu	1.944,00
do Complexo de Piscinas Luís Lopes da Conceição	1.944,00
• Serviço de colheita de análises das águas: das piscinas Rui Abreu	326,70
águas do Complexo Olímpico de Piscinas	163,35
das piscinas Luís Lopes da Conceição	490,05
– Acção 6: Conservação edifício	euros
• Reparação de Motor UTA no Complexo de Piscinas Rui Abreu	145,06
• Reparação de fuga de colectores no Pavilhão Multidesportos	127,20
• Reparação de máquina de fazer gelo	195,60
• Aquisição de placa electrónica de comando para unidade Daikin – Complexo Piscinas Rui Abreu	252,00
• Reestruturação da nova zona de atendimento do Complexo Olímpico de Piscina	1.176,00
• Alteração de rede com sistema de correr	1.403,04
• Manutenção das caldeiras de gás natural: no Complexo Olímpico de Piscinas	576,00
no Pavilhão Multidesportos	288,00
no Complexo de Piscinas Luís Lopes da Conceição	288,00
no Complexo de Piscinas Rui Abreu	288,00
• Fornecimento e montagem de vidro no Complexo Olímpico de Piscinas	1.080,00
• Descompactação do relvado do Estádio Municipal Sérgio Conceição	2.700,00
– Acção 7: Conservação de equipamento básico	euros
• Reparação: de Robot Dolphin	1.411,20
de Robot Ultramax	2.450,77
da bancada do Estádio Municipal Sérgio Conceição	1.085,93
• Arranjo e actualização de marcadores de 24"	363,00
– Acção 8: Conservação de equipamento administrativo	
• Despesa realizada e paga no valor de 204,48€.	
– Acção 9: Aquisição de equipamento básico para os complexos	euros
• Unidade de DAE para as instalações desportivas municipais	5.832,00
• Termoacumulador Sicc para Complexo de Piscinas Luís Lopes da Conceição	7.320,00
• Termo higrómetro digitais	826,20
• Secadores mural de cabelo	6.018,54
• Bomba transfega de ácidos	786,50
• Sondas PH	295,00
• Bancada e porta cargas	1.908,17

Código G.O.P.: 05 005 2008/56 – Requalificação de Grandes Campos de Jogos

– Acção 1: Apoio a Agentes Desportivos – Contratos-programa	
• Apoio destinado à conversão de campos de terra batida em campos de relva artificial, no âmbito da modernização do parque desportivo municipal, das seguintes Colectividades:	
◆ União Clube Eirense	35.014,96 €
◆ Associação Desportiva e Cultural da Adémia	35.014,96 €
◆ Real Clube de Brasfemes	35.014,96 €
◆ União Desportiva e Recreativa de Cernache	35.014,96 €
◆ Associação Desportiva de Souselas	35.014,96 €
◆ Esperança Atlético Clube	35.014,96 €
◆ Associação Desportiva e Cultural de Almalaguês	35.014,96 €
(Deliberação nº 5778 de 28.07.08, rectificada pela Deliberação nº 8238 de 27.07.09)	

Código G.O.P.: 05 005 2010/42 – Construção e requalificação de pavilhões desportivos – Salas de Desporto

– Acção 2: Requalificação (pisos)

• Associação Recreativa Casaense

- ♦ Comparticipação financeira para obras de conversão do campo Dr. Luís Freitas Morna, de terra batida para campo de piso artificial (Deliberação nº 2099 de 08.11.10).

60.000,00 €

Estatísticas:

Descrição da estatística	2009		2010		Variação 10/09	
	Unid.	Quant. Valor	Unid.	Quant./ Valor	%	Quant./ Valor
Piscinas Municipais						
Complexo de Piscinas Rui Ábreu						
Utilização livre		18.057		15.397	-14,7	-2660
Utilização por clubes/escolas/instituições	31	59.376	13	48.868	-17,7	-10508
Utilização em competição	15	1.393	13	1.050	-24,6	-343
Actividades Próprias	10	4.649	5	1.039	-77,7	-3610
Eventos Desportivos	6	1.198	10	1.014	-15,4	-184
Sub-Total	62	84.673	41	67.368	-20,4	-17305
Complexo de Piscinas Luís Lopes da Conceição						
Utilização livre		18.316		17.375	-5,1	-941
Utilização por clubes/escolas/instituições	14	41.357	11	40.673	-1,7	-684
Utilização em competição	9	797	12	635	-20,3	-162
Actividades Próprias	12	5.757	17	10.992	90,9	5235
Eventos Desportivos	10	1.105	5	470	-57,5	-635
Sub-Total	45	67.332	45	70.145	4,2	2813
Complexo Olímpico de Piscinas						
Utilização livre		48.469		42.601	-12,1	-5868
Utilização por clubes/escolas/instituições	44	135.348	51	95.685	-29,3	-39663
Utilização em competição	7	5.662	9	5.902	4,2	240
Actividades Próprias	10	6.292	10	10.113	60,7	3821
Eventos Desportivos	3	1.170	6	2.163	84,9	993
CoimbraElite			4	122		122
Sub-Total	64	196.941	80	156.586	-20,5	-40355
TOTAL	171	348.946	166	294.099	-36,8	-54847
Pavilhão Multidesportos						
Utilizadores-Treinos	3326	35.727	2553	34.029	-4,8	-1698
Utilizadores-Jogos	161	5.986	107	4.082	-31,8	-1904
Eventos Desportivos	30	26.098	34	29.726	13,9	3628
Outras Utilizações	610	15.135	729	22.311	47,4	7176
CoimbraElite			9	391		391
Total	4127	82.946	3432	90.539	9,2	7593
Estádio Municipal Sérgio Conceição						
Utilizadores-Treinos	93	2.418	71	1.658	-31,4	-760
Utilizadores-Jogos	52	1.891	47	1.843	-2,5	-48
Outras Actividades	16	1.661	6	416	-75,0	-1245
Total	161	5.970	124	3.917	-34,4	-2053
Estádio Cidade de Coimbra						
>> Campo Relvado						
Utilizadores-Treinos	63	1.980		0	-100,0	-1980
Utilizadores-Jogos	18	648		0	-11,2	-648
>> Pista de Atletismo						
Utilizadores-Treinos/Aulas/Lazer		7.506		1.276	-83,0	-6230
Utilizadores-Provas		1.272		0	-100,0	-1272
>> Centro de Treino de Judo		15.000		17.500	16,7	2500
Total	81	23.778	0	18.776	-21,0	-5002

– Ao fazer-se o lançamento dos valores de 2010, foi detectado um erro nos valores lançados em 2009, devendo considerar-se como correcto em Complexo Olímpico de Piscinas - utilização por clubes/escolas/instituições o valor de 89.639 €.

– Os valores apresentados no ECC são os registados pelos funcionários, mas devem ser observados com reserva face às condições de portaria/acesso actualmente existentes naquela instalação.

Balancete das Grandes Opções do Plano de 2010

Unid.: euro

Ob.	Prog.	Proj.		Designação	Classif. da Despesa	Financiamento Definido	Cabimento	Compromisso	Realizado do Ano	Realizado Total	Pago
		Ano/Nº	Acc								
05	005			Instalações e Equipamentos Desportivos		2.704.150	2.167.809	1.531.068	809.639	1.085.689	840.541
05	005	2000/4		Remod. e const. do Estádio Municipal (Euro 2004)		3.315	3.315	3.315	0	0	0
05	005	2000/4	3	Equipamentos básicos	0402 07011002	3.315	3.315	3.315	0	0	0
05	005	2004/124		Estádio Cidade de Coimbra		25.050	17.241	10.491	0	10.491	10.491
05	005	2004/124	1	Conservação e manutenção	0402 07010302	15.000	14.541	10.491	0	10.491	10.491
05	005	2004/124	2	Protocolo Ass. Atletismo - Apoios	0402 040701	10	0	0	0	0	0
05	005	2004/124	3	Centro de Judo - Apoios p/ equip.	0402 080701	10	0	0	0	0	0
05	005	2004/124	4	Aquisição de serviços	0402 02022502	10	0	0	0	0	0
05	005	2004/124	5	Material p/ prática desportiva	0402 020121	10	0	0	0	0	0
05	005	2004/124	6	Concepção e execução de instalações (DGD)	0402 07010302	10	0	0	0	0	0
05	005	2004/124	7	Aquisição de produtos p/ manutenções	0402 020121	10.000	2.700	0	0	0	0
05	005	2004/125		Estádio Municipal Sérgio Conceição		92.030	67.452	53.682	20.090	45.842	45.842
05	005	2004/125	1	Conservação/arranjos exteriores	0303 07010302	12.000	6.623	3.383	3.383	3.383	3.383
05	005	2004/125	2	Mobiliário, maquinaria e equipamento	0402 07011002	29.000	12.320	4.490	239	2.739	2.739
05	005	2004/125	3	Tratamento do relvado e conserv. diversa	0402 07010302	30.000	27.903	27.903	0	23.252	23.252
05	005	2004/125	4	Aquisição e colocação de relvado sintético	0402 07010302	10	0	0	0	0	0
05	005	2004/125	5	Aquisição de serviços	0402 02022599	10.000	9.794	7.094	6.429	6.429	6.429
05	005	2004/125	6	Obras de requalificação	0402 07010302	10	0	0	0	0	0
05	005	2004/125	7	Aquisição de produtos para conservação	0402 020121	11.000	10.813	10.813	10.040	10.040	10.040
05	005	2004/125	8	Conservação/arranjos exteriores	0402 02020301	10	0	0	0	0	0
05	005	2004/126		Complexo de Piscinas Rui Abreu (Eiras/Pedrulha)		91.520	52.464	8.964	2.643	8.964	8.964
05	005	2004/126	2	Equipamento e mobiliário	0402 07011002	17.500	11.046	6.321	0	6.321	6.321
05	005	2004/126	3	Conservação e manutenção	0402 07010302	15.000	4.050	0	0	0	0
05	005	2004/126	4	Aquisição de serviços	0402 02022599	10.000	9.393	2.643	2.643	2.643	2.643
05	005	2004/126	5	Conservação esp. ext. em polidesportivo relva sintética	0402 07010302	9.000	8.100	0	0	0	0
05	005	2004/126	6	Conversão esp. ext. em campo basquetebol	0402 07010302	10	0	0	0	0	0
05	005	2004/126	7	Conversão piso 1 em ginásio musc./fitness	0402 07010302	10	0	0	0	0	0
05	005	2004/126	8	Conversão de balneários	0402 07010302	25.000	6.750	0	0	0	0
05	005	2004/126	9	Escola de actividades aquáticas	0402 02022599	15.000	13.125	0	0	0	0
05	005	2004/127		Complexo de Piscinas Luís Lopes da Conceição (S. Martinho/St.ª Clara)		74.500	47.262	6.460	264	6.427	6.163
05	005	2004/127	2	Equipamento e mobiliário	0402 07011002	35.000	30.111	6.460	264	6.427	6.163
05	005	2004/127	3	Conservação diversa	0303 07010302	17.500	4.725	0	0	0	0
05	005	2004/127	4	Aquisição de serviços	0402 02022599	7.000	6.750	0	0	0	0
05	005	2004/127	5	Escola de actividades aquáticas	0402 02022599	15.000	5.676	0	0	0	0
05	005	2004/128		Complexo Olímpico de Natação e Pav. Multidesportos		162.710	109.979	65.183	39.936	64.983	48.512
05	005	2004/128	1	Investimentos complementares	0303 07010302	10	0	0	0	0	0
05	005	2004/128	2	Equipamento e mobiliário das piscinas	0402 07011002	65.000	53.958	53.958	28.862	53.908	39.561
05	005	2004/128	3	Equipamento e mobiliário do pavilhão	0402 07011002	200	171	0	0	0	0
05	005	2004/128	4	Conservação diversa	0303 07010302	17.500	4.725	0	0	0	0
05	005	2004/128	5	Aquisição de serviços	0402 02022599	30.000	28.550	11.225	11.074	11.074	8.951
05	005	2004/128	6	Escola de actividades aquáticas	0402 02022599	15.000	13.125	0	0	0	0
05	005	2004/128	7	Manutenção e conservação	0402 07010302	35.000	9.450	0	0	0	0
05	005	2004/132		Campos polivalentes, Quintais desportivos, Parques desportivos de bairro e Prática desportiva informal		847.425	797.192	658.773	160.378	272.207	190.305
05	005	2004/132	1	Projectos e construção	0402 07010302	310.915	284.158	284.158	0	0	0
05	005	2004/132	2	Apoios beneficiação de complexos desportivos	0402 080701	344.500	344.495	285.500	132.500	183.500	104.000
05	005	2004/132	3	Apetrechamento de equipamentos desportivos	0402 07011002	123.000	114.367	75.623	27.878	75.623	73.221
05	005	2004/132	5	Beneficiação de campos desportivos	0303 110299	10	0	0	0	0	0
05	005	2004/132	6	Material de apoio à prática desportiva	0402 020121	17.000	4.998	408	0	0	0
05	005	2004/132	7	Aquisição de serviços	0402 02022599	10.000	9.984	84	0	84	84
05	005	2004/132	8	Apoios para construção e beneficiação de complexos desportivos - Juntas de Freguesias	0402 0805010299	32.000	31.090	13.000	0	13.000	13.000
05	005	2004/132	9	Construções e requalificações	0402 110299	10.000	8.100	0	0	0	0

Balancete das Grandes Opções do Plano de 2010

Ob.	Prog.	Proj.		Designação	Classif. da Despesa	Financiamento Definido	Cabimento	Compromisso	Realizado do Ano	Realizado Total	Pago
		Ano/Nº	Acç								
		Unid.: euro									
05	005	2004/133		Espaços desportivos escolares		71.010	62.572	16.774	9.902	9.902	9.902
05	005	2004/133	1	Projectos e construção	0402 07010302	10.000	9.902	9.902	9.902	9.902	9.902
05	005	2004/133	2	Equipamentos desportivos e Kits apoio prática desportiva	0402 07011002	30.000	28.100	6.873	0	0	0
05	005	2004/133	3	Reconversão e manutenção de equipamentos	0402 07010302	10	0	0	0	0	0
05	005	2004/133	4	Aquisição de serviços para certificação e coadjuvação de eventos	0402 02022599	31.000	24.570	0	0	0	0
05	005	2004/134		Cicloviárias		64.020	18.900	0	0	0	0
05	005	2004/134	1	Ciclovia do Mondego - proj. e construção	0402 07030301	64.000	18.900	0	0	0	0
05	005	2004/134	2	Ciclovia Portela - Choupal	0402 07030301	10	0	0	0	0	0
05	005	2004/134	3	Aquisição de serviços	0402 02022599	10	0	0	0	0	0
05	005	2004/136		Pista Internacional de Pesca Desportiva		10	0	0	0	0	0
05	005	2004/136	1	Manutenção (acompanhamento)	0402 07010413	10	0	0	0	0	0
05	005	2004/137		Estudos e publicações, projectos e parcerias		161.650	122.178	89.881	70.137	76.659	55.723
05	005	2004/137	1	Carta de equipamentos desportivos	0402 02022502	10	0	0	0	0	0
05	005	2004/137	2	Inquérito hábitos de prática desportiva em Coimbra	0402 02022502	10	0	0	0	0	0
05	005	2004/137	3	Conselho Desportivo Municipal	0402 020214	10	0	0	0	0	0
05	005	2004/137	4	Aquisição de serviços de informação e divulgação	0402 020217	70.000	67.560	63.780	48.416	51.158	30.222
05	005	2004/137	5	Outros estudos e publicações desportivas	0402 02022502	11.000	10.530	3.780	0	3.780	3.780
05	005	2004/137	6	Aquisição de serviços de informação e divulgação	0402 02022599	30.620	30.588	22.321	21.721	21.721	21.721
05	005	2004/137	7	Consultad. proj./implant. campo natural urbano golfe	0402 020214	50.000	13.500	0	0	0	0
05	005	2008/53		Construção e requalificação de equipamentos desportivos		5.630	5.400	0	0	0	0
05	005	2008/53	3	Pista de Bi-cross e Motocross	0402 07010302	10	0	0	0	0	0
05	005	2008/53	4	Recuperação de equipamentos Polis/Choupalinho	0402 07010302	5.600	5.400	0	0	0	0
05	005	2008/53	5	Zona Desportiva de Taveiro (proj. e const.)	0402 07010302	10	0	0	0	0	0
05	005	2008/53	6	Cobertura para Polidesportivo (Troxemil e S.João do Campo)	0402 07010302	10	0	0	0	0	0
05	005	2008/54		Pavilhão Multidesportos		139.510	109.658	71.343	36.838	55.722	53.934
05	005	2008/54	1	Investimentos complementares	0402 07010302	5.000	1.350	0	0	0	0
05	005	2008/54	2	Equipamento e mobiliário	0402 07011002	29.500	29.048	22.762	16.472	22.706	22.706
05	005	2008/54	3	Conservação diversa	0402 07010302	20.000	5.400	0	0	0	0
05	005	2008/54	4	Aquisição de serviços	0402 02022599	70.000	69.810	48.581	20.366	33.016	31.228
05	005	2008/54	5	Material de apoio à prática desportiva	0402 020121	10	0	0	0	0	0
05	005	2008/54	6	Actividades Fitness	0402 02022599	15.000	4.050	0	0	0	0
05	005	2008/55		Unidade Gestão Técnica		338.010	285.909	241.097	164.346	229.389	183.109
05	005	2008/55	1	Manutenção e reparação de Complexos Desportivos	0402 07010302	125.000	93.564	75.947	45.959	75.947	49.953
05	005	2008/55	2	Optimização energética piscinas interiores	0402 07010302	21.000	20.969	20.969	15.117	20.199	20.199
05	005	2008/55	3	Material de transporte	0402 0701060299	10	0	0	0	0	0
05	005	2008/55	4	Material p/ manutenção de equipamentos lúdicos	0402 020121	75.000	74.938	67.638	50.058	62.578	50.105
05	005	2008/55	5	Aquisição de serviços especializados	0402 02022599	17.500	13.885	13.885	8.165	9.268	9.116
05	005	2008/55	6	Conservação de edifício	0402 02020301	44.000	30.436	18.556	13.978	17.476	15.564
05	005	2008/55	7	Conservação de equipamento básico	0402 02020302	20.000	18.979	13.579	13.203	13.579	11.512
05	005	2008/55	8	Conservação de equipamento administrativo	0402 02020304	500	339	204	204	204	204
05	005	2008/55	9	Aquisição de equipamento básico para os complexos	0402 07011002	35.000	32.798	30.319	17.662	30.137	26.454
05	005	2008/56		Requalificação de Grandes Campos de Jogos		487.710	376.786	245.105	245.105	245.105	227.597
05	005	2008/56	1	Apoio a Agentes Desportivos - Contratos-Programa	0402 080701	487.710	376.786	245.105	245.105	245.105	227.597
05	005	2010/41		Áreas e infraestruturas de Desporto e Lazer		65.020	17.550	0	0	0	0
05	005	2010/41	1	Projectos e construção	0402 07010302	45.000	12.150	0	0	0	0
05	005	2010/41	2	Requalificação de áreas desportivas - apoio às Juntas de Freguesia	0402 0805010299	20.000	5.400	0	0	0	0
05	005	2010/41	3	Espaços de mobilidade urbana	0402 07010413	10	0	0	0	0	0
05	005	2010/41	4	Meios de mobilidade urbana	0402 07011002	10	0	0	0	0	0
05	005	2010/42		Construção e requalificação de Pavilhões Desportivos e Salas de Desporto		70.010	69.900	60.000	60.000	60.000	0
05	005	2010/42	1	Projectos e construção	0402 07010302	10	0	0	0	0	0
05	005	2010/42	2	Requalificações (pisos)	0402 080701	70.000	69.900	60.000	60.000	60.000	0
05	005	2010/46		Optimização energética das piscinas e pavilhão - Int. QREN		5.010	4.050	0	0	0	0
05	005	2010/46	1	Estudos e pareceres	0402 020214	5.000	4.050	0	0	0	0
05	005	2010/46	2	Aquisição de equipamentos	0401 07011002	10	0	0	0	0	0
05	005	2010/63		Centro Desportivo de Torre de Vilela		10	0	0	0	0	0
05	005	2010/63	1	Aquisição de Terrenos (def. proj. 01 002 2003/328)	0301 070101	10	0	0	0	0	0

05 006 Programa de “Fomento e Formação Desportivos”

No âmbito do Programa “Fomento e Formação Desportivos”, foram desenvolvidas as seguintes actividades:

Código G.O.P.: 05 006 2004/140 – Campeonatos Internacionais

– Acção 1: Apoio a Atletas/Clubes/Associações de Coimbra	euros:
• Comité Regional de Rugby de Coimbra Apoio à participação da Selecção Regional do rugby do Centro no Gran Torneo de las Escoelas de Rugby em Valladolid (Deliberação nº 599 de 01.02.10)	1.200,00
• Colégio Imaculada Conceição – Núcleo de Andebol Participação no Torneio Ibérico Desportivo dos Colégios Jesuítas (Deliberação nº 848 de 15.03.10)	1.000,00
• Coimbra Brazilian Jiu-Jitsu Participação no 7º Campeonato da Europa da modalidade (Deliberação nº 846 de 15.03.10)	650,00
• Associação Desportiva e Cultural da Adémia Participação no Torneio Internacional de Futebol Jovem de Paris (Deliberação nº 961 de 29-03-2010)	4.100,00
• Associação de Capoeira Mandinga Lúna 4º Campeonato da Europa de Capoeira (Deliberação nº 1051 de 12.04.10)	750,00
• AAC – Secção de Rugby Torneio Internacional Infantil de Madrid (Deliberação nº 1154 de 26.04.10)	1.000,00
• Associação de Distrital de Judo de Coimbra Participação no Torneio Internacional de Portugal e Estágio Internacional de Portugal (Deliberação nº 1274 de 10.05.10)	10.000,00
• AAC – Secção de Rugby Provas Internacionais de Rugby de Seven's (Deliberação nº 1270 de 10.05.10)	7.500,00
• AAC – Secção de Judo Provas Internacionais de Judo (Deliberação nº 1346 de 24.05.10)	3.000,00
• AAC – Secção de Natação Organização do III Meeting Cidade de Coimbra (Deliberação nº 1425 de 14.06.10)	20.000,00
• Associação de Capoeira de Mandinga de Lúna X Festival de Capoeira (Deliberação nº 1528 de 28.06.10)	750,00
• Judo Clube de Coimbra Taça Internacional Cidade de Coimbra (Deliberação nº 1522 de 28.06.10)	200,00
• AAC – Secção de Basquetebol Comparticipação financeira para diversos torneios 2010 (Deliberação nº 1604 de 12.07.10)	17.000,00
• CMC/Federação Portuguesa de Ginástica Co- Organização do 8º Eurogym – Festivas Internacional de Ginástica, Coimbra 2012 (Deliberação nº 2181 de 22.11.10)	20.000,00
• Colégio Imaculada Conceição Comparticipação financeira para fazer face às despesas com a participação no Torneio Internacional de Andebol de Lagos Deliberação nº 2180 de 22.11.10	1.500,00
• Associação de Futebol de Coimbra Apoio à organização do Jogo de Futebol Portugal x China (Deliberação nº 2182 de 22.11.10)	5.000,00
• AAC – Secção de Basquetebol Comparticipação financeira para Diversos Torneios: Torneio da Páscoa; Acção Pais de Mães; Campus de Aperfeiçoamento Técnico da Páscoa e de Verão; Torneio de Natal; Simpósio de Medicinas Desportiva; Torneio Int. Cidade Coimbra de Maio de Torneio Internacional Cidade Coimbra de Setembro (Deliberação nº 2263 de 06.12.10)	13.000,00
– Acção 4: Apoios a eventos diversos	euros:
• AAC – Secção de Ginástica Participação no 7º Eurogym/Dinamarca (Deliberação nº 847 de 15.03.10)	8.000,00
• AAC – Secção de Judo 22º Estágio Internacional (Deliberação nº 1050 de 12.04.10)	20.000,00
• Olivais Futebol Clube II Torneio Internacional de Basquetebol feminino Cidade de Coimbra	20.000,00

- (Deliberação nº 1050 de 12.04.10)
- Núcleo de Rugby da Associação de Estudantes da ESAC
Participação no Torneio Internacional
(Deliberação nº 1262 de 10.05.10) 750,00
 - AAC – Secção de Judo
Participação na Taça da Europa de Tartu e Estágio de Competição de Tartu na Estónia
(Deliberação nº 1944 de 27.09.10) 1.500,00

Código G.O.P.: 05 006 2004/142 – Iniciativas e Eventos

- Acção 1: Torneios "Cidade de Coimbra" (apoios) euros:
 - Fundação Miguel Escobar – Escola de Futebol Social
Apoio para actividade da Época Desportiva 2009/2010
(Deliberação nº 851 de 15.03.10) 1.500,00
 - AAC – Secção de Rugby
Torneio JP
Campeonato Nacional de Seven`s
(Deliberação nº 1050 de 12.04.10) 10.000,00
 - União Desportiva de Logo de Deus
Torneios de Futsal e Open de Ténis
(Deliberação nº 1053 de 12.04.10) 500,00
 - Federação de Triatlo de Portugal
II Triatlo Cidade de Coimbra
(Deliberação nº 1283 de 10.05.10) 6.400,00
 - Federação Portuguesa de JetSki
Grande Prémio de Coimbra Campeonato Nacional de JetSki
(Deliberação nº 1527 de 10.05.10) 11.500,00
 - Federação de Patinagem de Portugal
Comparticipação financeira no âmbito da realização em Coimbra da Final da Supertaça de Portugal de Hóquei em Patins
(Deliberação nº 2190 de 22.11.2010) 8.600,00
 - DDJL/Bike Clube de Coimbra
Co-organização do Campeonato Nacional de Downhill 2010
(Deliberação nº 2261 de 06.12.10) 5.000,00
 - Associação Académica de Coimbra
Comparticipação financeira para fazer face às despesas da Taça Internacional Cidade de Coimbra
(Deliberação nº 2338 de 20.12.10) 20.000,00
- Acção 3: Realização desportivas relevantes (aquisição serviços)
 - Serviços de montagem e desmontagem da bancada amovível no Estádio Municipal Sérgio Conceição 4.000,00 €
- Acção 4: Animação Desportiva no Rio Mondego (apoios)
 - Despesa realizada e paga no valor de 2.000,00€.
- Acção 6: Transportes para apoio ao desporto (aq. serviços) euros
 - Juventude Desportiva de Arzila
Transporte dos atletas Veteranos para jogo de Futebol
(Deliberação nº 543 de 18.01.10) 250,00
 - AAC – Secção de Rugby
Transportes no âmbito de Campeonato Nacional de Rugby
(Deliberação nº 615 de 01.02.10) 475,00
 - Juventude Desportiva de Arzila
Transporte dos atletas Veteranos para jogo de Futebol
(Deliberação nº 614 de 01.02.10) 875,00
 - Esperança Atlético Clube
Campeonato Distrital da Associação de Futebol de Coimbra
(Deliberação nº 613 de 01.02.10) 250,00
 - AAC – Secção de Ginástica
Transporte no âmbito da participação de atletas no Gym for Life
(Deliberação nº 612 de 01.02.10) 475,00
 - AAC – Secção de Futebol
Campeonato Distrital da Associação de Futebol de Coimbra
(Deliberação nº 611 de 01.02.10) 575,00
 - AAC – Secção de Voleibol
Participação no Campeonato Inter-Regional de Voleibol
(Deliberação nº 610 e 759 de 01.02.10 e 01-03-2010) 175,00
 - Grupo Recreativo 2º Vigor da Mocidade"
Campeonato Nacional de Futebol de 11
(Deliberação nº 609 de 01.02.10) 400,00
 - AAC – Secção de Natação de Coimbra
Apuramento Campeonato Nacional 2ª Divisão
(Deliberação nº 673 de 15.02.10) 400,00

• AAC – Secção Desportos Náuticos Campeonato Nacional de Inverno de Remo (Deliberação nº 672 e de 15.02.10 e 968 de 29.3.2010)	375,00
• Olivais Futebol Clube Campeonato Nacional de Basquetebol da 1ª Divisão (Deliberação nº 674 de 15.02.10)	325,00
• Lordemão Futebol Clube Campeonato Nacional de Juniores (Deliberação nº 676 de 15.02.10)	350,00
• AAC – Secção de Voleibol Campeonato Nacional de 2ª Divisão Masculino (Deliberação nº 679 de 15.02.10)	850,00
• Associação de Desporto para Todos de Coimbra Encontro de caminheiros (Deliberação nº 680 de 15.02.10)	175,00
• Clube Portugal Telecom Campeonato Nacional de Basquetebol Feminino (Deliberação nº 675 15.02.10)	575,00
• Clube Portugal Telecom Jogos com equipas da Formação (Deliberação nº 677 15.02.10)	325,00
• AAC – Secção de Basquetebol Campeonato Nacional de Basquetebol Feminino (Deliberação nº 678 15.02.10)	275,00
• Grupo Recreativo “O Vigor da Mocidade” Campeonato Nacional de Futebol de 11 (Deliberação nº 754 de 01.03.2010)	500,00
• AAC – Secção de Rugby Campeonato Nacional de Sub-16 (Deliberação nº 758 de 01.03.2010)	650,00
• AAC – Secção de Ginástica Participação no Torneio Internacional da Maia (Deliberação nº 756 de 01.03.2010)	350,00
• Olivais Futebol Clube Campeonato Nacional de Basquetebol Feminino (Deliberação nº 755 de 01.03.2010)	550,00
• Juventude desportiva e Recreativa de Arzila Campeonato Distrital de Iniciados e de Veteranos (Deliberação nº 757 de 01.03.2010)	425,00
• AAC – Secção de Natação Campeonato Nacional da 2ª Divisão Masculino de Pólo Aquático (Deliberação nº 753 de 01.03.2010)	700,00
• AAC – Secção de Basquetebol Participação em jogos da Liga Portuguesa de Basquetebol (Deliberação nº 857 de 15.03.10)	568,00
• AAC – Secção de Ginástica Participação dos atletas de Sub-20 no Festival Anual de Ginástica de Cáceres (Deliberação nº 861 de 15.03.2010)	839,00
• AAC – Secção de Patinagem Campeonato Nacional de Hóquei em Patins Masculinos de Femininos (Deliberação nº 862 de 15.03.2010)	463,00
• Centro Norton de Matos Participação da classe de dança no evento “Dançarte” de faro (Deliberação nº 860 de 15.03.1010)	928,00
• Associação de Desporto para Todos de Coimbra Encontro de Caminheiros (Deliberação nº 858 de 15.03.2010)	135,00
• Clube Portugal Telecom Aditamento à informação nº 50333 / 2009 (Deliberação nº 867 de 15.03.2010)	17,90
• AAC – Secção de Basquetebol Liga Portuguesa de Basquetebol (Deliberação nº 863 de 15.03.10)	750,00
• AAC – Secção de Rugby Campeonato Nacional de Rugby Sub-18 (Deliberação nº 864 de 15.03.10)	500,00
• Olivais Futebol Clube Campeonato Nacional da 1ª Divisão em Basquetebol (Deliberação nº 865 de 15.03.10)	218,00
• Olivais Futebol Clube Campeonato Nacional da Liga Feminina de Basquetebol e Taça de Portugal	868,00

(Deliberação nº 866 de 15.03.10)	
• Comité Regional de Rugby do Centro Participação da Seleção Regional Sub-14 no Youth Rugby Festival (Deliberação nº 859 de 15.03.10)	512,00
• AAC – Secção de Andebol Campeonato Nacional de Juniores e Seniores Masculinos de Andebol (Deliberação nº 870 de 15.03.10)	943,00
• AAC – Secção de Rugby Campeonato Nacional de Rugby (Deliberação nº 951 de 29.03.10) (Deliberação nº 1356 de 24.05.2010)	1.035,00
• Clube Portugal Telecom Campeonato Nacional de Basquetebol (Deliberação nº 969 de 29.03.2010) (Deliberação nº 1356 de 24.05.2010)	1.345,00
• AAC – Secção de Andebol Campeonato Nacional de Juniores em Andebol (Deliberação nº 957 de 29.03.10)	400,00
• AAC – Secção de Ginástica Campeonato Nacional de Duplo e Mini Trampolim e Tumbling (Deliberação nº 956 de 29.03.10)	450,00
• Núcleo de Rugby da Escola Superior Agrária de Coimbra Campeonato Nacional de Sub-16 e Campeonato Nacional de Seven's Feminino (Deliberação nº 955 de 29.03.10)	900,00
• AAC – Secção de Andebol Aditamento à deliberação nº 870 (Deliberação nº 954 de 29.03.10)	36,00
• Grupo Recreativo Vigor da Mocidade II Fase do campeonato Nacional de Juniores (Deliberação nº 953)	875,00
• Associação desportiva e Cultural de Vila Verde Campeonato Distrital da Associação de Futebol de Coimbra (Deliberação nº 952 de 29.03.10) (Deliberação nº 1356 de 24.05.2010)	784,00
• Junta de Freguesia de S. Martinho do Bispo Visita ao Pavilhão do Ciência, Parque das Nações pela Associação Recreativa Casaense (Deliberação nº 950 e 1061 de 10.03.10 e de 12.04.2010)	450,00
• AAC – Secção de Desportos Náuticos Torneio de Escolas e Complementares Masculino e Feminino (Deliberação nº 1066 de 12.04.10) (Deliberação nº 1356 de 24.05.2010)	298,00
• AAC – Secção de Voleibol Campeonato Nacional de Voleibol (Deliberação nº 1068 de 12.04.2010) (Deliberação nº 1365 de 24.05.2010)	787,00
• Grupo Recreativo "O Vigor da Mocidade" Campeonato Nacional de Futebol de 11 (Deliberação nº 1067 de 12.04.10) (Deliberação nº 1356 de 24.05.2010)	891,00
• AAC – Secção de Patinagem Campeonato Nacional de Hóquei em Patins Masculinos de Femininos (Deliberação nº 1062 de 12.04.10) (Deliberação nº 1356 de 24.05.2010)	1.256,00
• Olivais Futebol Clube Campeonato Nacional de Basquetebol Masculino (Deliberação nº 1063 de 12.04.10) (Deliberação nº 1356 de 24.05.2010)	438,00
• AAC – Secção de Andebol Taça de Portugal e Campeonato Nacional de Andebol (Deliberação nº 1069 de 12.04.10)	665,00
• Associação Distrital de Judo de Coimbra Torneio Internacional de Portugal e Estágio de Judo (Deliberação nº 1058 de 12.04.10) (Deliberação nº 1357 de 24.05.10)	1.104,00
• Olivais Futebol Clube Final Four da Taça de Portugal Feminina – Sénior em Basquetebol (Deliberação nº 1059 de 12.04.10) (Deliberação nº 1357 de 24.05.10)	1.228,00
• AAC – Secção de Ginástica Prova de apuramento para a Gymnastrada (Deliberação nº 1064 de 12.04.10) (Deliberação nº 1357 de 24.05.10)	350,00

• Associação de Desporto Para Todos de Coimbra Encontro Ibérico de Caminheiros (Deliberação nº 1065 de 12.04.10)	275,00
• AAC – Secção de Voleibol Campeonato Nacional de Voleibol (Deliberação nº 1157 de 26.04.10)	275,00
• Clube Portugal Telecom Campeonato Nacional de Basquetebol Sub-16 (Deliberação nº 1160 de 26.04.10)	1.103,00
• AAC – Secção de Desportos Náutico Regata Internacional de Gondomar e Campeonato Nacional de Yolle – Velocidade (Deliberação nº 1159 de 26.04.10)	727,00
• Olivais Futebol Clube Apuramento do Campeão Nacional de Basquetebol (Deliberação nº 1158 de 26.04.10)	848,00
• Associação Desportiva e Cultural de Vila Verde Campeonato Distrital de Futsal (Deliberação nº 1272 de 10.05.10)	234,00
• AAC – Secção de Basquetebol Jogos do Play-Off do Campeonato Nacional da Modalidade (Deliberação nº 1269 de 10.05.10)	910,00
• Núcleo de Voleibol da Escola Secundária José Falcão Participação no Torneio de Voleibol de Angra do Heroísmo (Deliberação nº 1253 de 10.05.10)	425,00
• AAC – Secção de Voleibol Participação no Torneio de Voleibol de Angra do Heroísmo (Deliberação nº 1257 de 10.05.10)	425,00
• Associação de Desporto para Todos de Coimbra Encontro de Caminheiros (Deliberação nº 1258 de 10.05.10)	234,00
• AAC – Secção de Andebol Torneio de Andebol de Portalegre (Deliberação nº 1259 de 10.05.10)	643,50
• AAC – Secção de Patinagem Campeonato Nacional de IIª Divisão (Deliberação nº 1260 de 10.05.10)	438,50
• Olivais Futebol Clube Campeonato Nacional de Basquetebol (Deliberação nº 1254 de 10.05.10) (Deliberação nº 1356 de 24.05.2010)	725,00
• AAC – Secção de Ginástica Campeonato Nacional de Acrobática (Deliberação nº 1352 de 24.05.10)	702,00
• Clube Portugal Telecom Campeonato Nacional de Basquetebol (Deliberação nº 1354 de 24.05.10)	525,00
• AAC – Secção de Desportos Náuticos Estágio e Regata Mestre de Avis (Deliberação nº 1351 de 24.05.10)	1.000,00
• Olivais Futebol Clube Liga Nacional Feminina de Basquetebol (Deliberação nº 1355 de 24.05.10)	1.520,00
• Grupo Recreativo “O Vigor da Mocidade” Campeonato Nacional de Futebol (Deliberação nº 526 de 24.05.10)	526,00
• Núcleo de Estudantes da Escola Superior Agrária de Coimbra Campeonato Nacional de Seven` s (Deliberação nº 1273 de 10.05.10) (Deliberação nº 1449 de 14.06.10)	776,00
• AAC – Secção de Futsal Campeonato Nacional de Futsal (Deliberação nº 1446 de 14.06.10)	659,00
• Associação de Estudantes Cabo-verdianos Participação no XXXV Aniversário da Independência de Cabo Verde (Deliberação nº 1518 de 12.07.10)	461,00
• Associação de Basquetebol de Coimbra VI Campo de Treino de Verão (Deliberação nº 1582 de 12.07.10)	462,00
• Olivais Futebol Clube Campeonato Nacional de Basquetebol (Deliberação nº 1644 de 27.07.10)	100,00

• Grupo Desportivo "O Vigor da Mocidade" Aditamento à inf. 190 (SGD:10802) (Deliberação nº 2093 de 25.10.2010)	85,00
• AAC – Secção de Futsal Campeonato Nacional de Futsal Concurso Público nº 1/2010 (Deliberação nº2024 de 11.10.10)	630,70
• Escola de Hotelaria de Turismo de Coimbra Transporte para a IV Gala do Desporto Cidade de Coimbra	265,00
• Associação de Moradores do Bairro da Rosa Concurso Público nº 1/10 (Deliberação nº 2252 de 06.12.10)	420,00
• AAC – Secção de Andebol Campeonato Nacional de Andebol	1.625,19
• AAC – Secção de Desportos Náuticos 2º Torneio de Escolas + Complementar Duatlo	280,90
• AAC – Secção de Ginástica Provas do Campeonato Nacional	754,72
• AAC – Secção de Natação Provas do Campeonato Nacional e Regional de Fundo	2.802,43
• AAC – Secção de Patinagem Campeonato Nacional da II Divisão	318,00
• AAC – Secção de Rugby Campeonato Nacional de Rugby	1.908,43
• AAC – Secção de Voleibol Campeonato Nacional de Andebol	318,00
• AAC – Secção Futsal Campeonato Nacional de Futsal	2.995,30
• Associação Desportiva e Cultural de Vila Verde Campeonato Distrital de Futsal	954,00
• Centro Norton de Matos Campeonato Distrital de Futsal	329,20
• Centro Social de S. João Campeonato Nacional da 3ª Divisão em Futsal	1.645,97
• Clube Náutico Académico Campeonato Nacional de Natação	339,72
• Esperança Atlético Clube Campeonato Distrital de Futebol	927,50
• Vigor da Mocidade Campeonato Nacional de 3ª Divisão	1.217,09
• Lordemão Futebol Clube Campeonato Nacional Júnior	259,70
• Escola Superior Agrária Campeonato Nacional de Rugby	2.032,58
• Olivais Futebol Clube Campeonato Nacional de Basquetebol Feminino	3.425,50
• Sport Clube Conimbricense Campeonato Nacional de Basquetebol e de Karaté	1.272,00
• União Desportiva e Recreativa de Cernache Campeonato Distrital de Futebol de 7 (Concurso Público n.º1 de 24.05.10)	969,69
– Acção 7: Material de apoio à prática desportiva	euros
• Complexo de Piscinas Rui Abreu Aquisição de material para a prática desportiva	494,89
• Complexo de Piscinas Luís Lopes da Conceição Aquisição de Happy Flower para apoio à prática desportiva	504,10
• DDJL Aquisição de Bolas de Futsal e de Voleibol para apoio à prática desportiva	1.539,12
– Acção 8: Locação de bens	
• Despesa realizada no valor de 665,50€.	
– Acção 10: Aquisição de serviços	euros
• CMC/Federação de Triatlo de Portugal Aquisição de Serviços do policiamento no âmbito do II Triatlo Cidade de Coimbra (Deliberação nº 1283 de 10.05.10)	1.437,03
• CMC/Federação Portuguesa de Voleibol	544,84

Co -organização da Taça de Portugal em Voleibol – serviços de policiamento	
• DDJL	756,00
II Gala do Desporto de Coimbra – Licença de realização de vídeo alusivo	
• Complexo de Piscinas Rui Abreu	681,60
Torneio de Pólo Aquático/Memorial João Rodrigues – Prémios	
• CMC/ Federação Portuguesa de Natação	916,80
Co -organização do Campeonato Nacional de Masters – Serviço de alojamento do STAFF	
• CMC/Associação de Futebol de Coimbra	3.600,00
Co -Organização do III Torneio Internacional Cidade de Coimbra – Futebol Veteranos – Serviço de refeições	
• CMC/Associação de Futebol de Coimbra	4.180,50
Co -Organização do III Torneio Internacional Cidade de Coimbra – Futebol Veteranos – Serviço de Alojamento dos participantes	
• CMC/Associação de Futebol de Coimbra	2.016,00
Co - organização do III Torneio Internacional Cidade de Coimbra – Futebol Veteranos – Oferta de almoço de encerramento	
• Estádio Municipal Sérgio Conceição	2.640,00
Realização do evento “Sérgio Conceição & Friends” – Serviço de gravação do jogo	
1º Torneio Int. Futebol Júnior Cidade de Coimbra – Serviço de alojamento das equipas	2.105,00
Campeonato Nacional de Rugby de 7 – Material promocional	311,58
• DDJL	
II Triatlo Cidade de Coimbra – Serviço de policiamento	1.437,03
Mundial 2010 – Instalação e vigilância de Ecrã gigante (Led) em fanzone para transmissão dos jogos de futebol	18.150,00
Apoio à organização do evento “Stunt Riding” – Serviço de policiamento	1.083,64
Organização do evento Coimbra Bike Day” – Serviço de Segurança	193,25
Organização do “Encontro de Escolinhas” em Futebol – Lanches para os participantes	1.250,00
Down Town Cidade de Coimbra – Serviços de filmagem do evento	2.480,00
Trial Bike Cidade de Coimbra - Serviços de sonorização do evento	544,00
• CMC/ Federação Portuguesa de JetSki	
Co -organização do Campeonato Nacional de JetSki – Serviço de alojamento	400,00
Co -organização do Campeonato Nacional de JetSki – Serviço de alojamento	334,00
Co -organização do Campeonato Nacional de JetSki – Serviço de vigilância	157,00
• Complexo Olímpico de Natação	
Organização do Open Internacional de Portugal de Natação Adaptada – Almoço convívio com atletas e organização	1.120,00
Organização do Open Internacional de Portugal de Natação Adaptada – Serviço de refeições do STAFF	906,04
Convenção Internacional Mundo Hidro – Oferta de refeições ao Staf do Concerto Aquático	352,00
• CMC/ Federação Portuguesa de Basquetebol	
Jogos de apuramento para o Campeonato da Europa de Basquetebol - Alojamento	3.735,00
Jogos de apuramento para o Campeonato da Europa de Basquetebol - Alojamento	2.760,00
Jogos de apuramento para o Campeonato da Europa de Basquetebol - Alojamento	424,00
Jogos de apuramento para o Campeonato da Europa de Basquetebol - Alojamento	548,85
• CMC/ Federação Portuguesa de Rugby	
Co -organização do Campeonato Europeu de Rugby – Serviços de animação	1.000,00
– Acção 13: Trabalhos publicitários para eventos	euros
• Fundação Portuguesa de Cardiologia	522,00
Material promocional no âmbito do evento “Caminhada pelo Coração” (Deliberação nº 1251 de 10.05.10)	
• DDJL	
Fitness no Parque Verde – Criação e impressão de material promocional	1.200,00
Organização do evento “Coimbra Bike Day” – Material Promocional	624,00
Organização do evento “Down Town Cidade de Coimbra – Material promocional	801,63
Organização de Workshop Protocolo “Cerimónias e Eventos Desportivos – Criação e impressão de material promocional	514,25
• Complexo Olímpico de Piscinas	
III Meeting Cidade de Coimbra – Criação de layout para material promocional	504,00
Convenção Internacional Mundo Hidro – Criação de layout para material promocional	624,00
Material promocional para eventos	1.124,40
Produção digital do nome “Complexo Olímpico de Piscinas”	996,00
Organização do evento “MultiNations youth Meet” – Aquisição de telas alusivas	786,50
Organização do evento “MultiNations youth Meet” – Material Promocional	1.089,00
Organização da Convenção Internacional Mundo Hidro – Material Promocional	1.210,00
Organização dos Campeonatos Nacionais Absolutos – Material promocional	441,65
Organização do Campeonato Nacional de Natação Adaptada – Material Promocional	341,22
Criação de Voucher utente para promoção do acesso às actividades do complexo	465,67
• Estádio Municipal Sérgio Conceição	
Material promocional para eventos	1.173,60
Organização do evento “Sérgio Conceição & Friends” – Material promocional	930,35
Aquisição de lona alusiva ao evento “Sérgio Conceição & Friends”	735,08
• Complexo de Piscinas Rui Abreu	
Torneio de Pólo Aquático – Memorial João Rodrigues – Impressão de material promocional	1.179,00
Torneio de Pólo Aquático – Memorial João Rodrigues – Material promocional	650,00
Organização do Torneio de Pólo Aquático “Youth – Coimbra 2010” – Material promocional	450,00
Organização da I Maratona de Actividades – Material promocional	853,20
Organização do evento “All Star de Pólo Aquático” – material promocional	450,00
Organização do evento “All Star de Pólo Aquático” – material promocional	660,66
Organização do evento “All Star de Pólo Aquático” – Aquisição de T-Shirt s alusivas	943,80

• CMC/Federação Portuguesa de Voleibol	
Co -organização da Taça de Portugal de Voleibol – material promocional	525,00
Co -organização da Taça de Portugal de Voleibol – material promocional	1.694,00
• CMC/Federação Portuguesa de JetSki	
Co- Organização de prova do Campenato Nacional de JetSki – Oferta de jantar	300,00
Co- Organização de prova do Campenato Nacional de JetSki – Oferta almoço	135,74
• CMC/ Federação de Ginástica de Portugal	
Eurogyn 2012 – Material Promocional para divulgação previa do evento	447,70
• Pavilhão Multidesportos	498,00
Realização do Coimbra Legends Cup – Futebol Indoor – Material promocional	
Realização da Supertaça Feminina em Basquetebol – Material promocional	623,15
• Complexo de Piscinas Luís Lopes da Conceição	290,40
Escola de Actividades Aquáticas – Material promocional	
Realização do memorial Luís Lopes da Conceição -. Material promocional	455,26
• CMC/Clube de Veteranos de Atletismo de Coimbra	121,00
Apoio ao 20º Aniversário do Clube – material promocional (Deliberação nº 2088 de 25.10.10)	
• DDJL	
Realização do Trial Bike Cidade de Coimbra – Material promocional	629,20
Realização do Workshop – Protocolo de Cerimónias e Eventos Desportivos	514,25
• Complexo Olímpico de Piscinas	1.442,93
Material de divulgação da Escola de Actividades Aquáticas	
– Acção 14: Ofertas no âmbito de eventos	euros
• Junta de Freguesia de Antuzede	387,60
Oferta de um Jogo de Boccia para preparação de atleta nas provas federadas (Deliberação nº 1160 de 26.04.10)	
• Fundação Portuguesa de Cardiologia	1.086,00
Aquisição de T-shirt 's no âmbito do evento "Caminhada pelo Coração" (Deliberação nº 1252 de 10.05.2010)	
• DDJL	5.183,65
Aquisição de livros "Académica – História do Futebol para ofertar no âmbito de eventos	
• Complexo de Piscinas Rui Abreu	518,00
Ofertas no âmbito do Torneio de Pólo Aquático – Memorial João Rodrigues	922,36
Ofertas no âmbito da 1 maratona de Actividades em Natação	300,00
Ofertas do âmbito do evento "All Stars de Pólo Aquático"	1.108,36
• Complexo Olímpico de Piscinas	
Torneio Internacional de Águas Abertas do Mondego – Aquisição de sacos impermeáveis	1.080,00
Torneio Internacional de Águas Abertas do Mondego-oferta de troféus acrílico	1.188,00
Open Internacional de Portugal de Natação Adaptada – Oferta de troféus acrílico	1.196,10
Convenção Internacional Mundo Hidro – Aquisição de t-shirt 's para oferecer	1.197,90
– Acção 15: Seguros de acidentes pessoais	euros
• Seguro dos participantes no Programa de Férias Desportivas	308,00

Código G.O.P.: 05 006 2004/144 – Animação Desportiva 3ª Idade

- Acção 1: Aquisição de serviços
 - Despesa realizada no valor de 2.554,00€.

Código G.O.P.: 05 006 2004/146 – Eventos Desportivos Nacionais

– Acção 1: Apoios diversos	euros
• AAC – Secção de Desportos Náuticos	
Final do Torneio de Escolas	500,00
Campeonato Nacional Universitário	1.000,00
2ª Prova do Torneio de Escolas	200,00
3ª Prova do Torneio de Escolas	200,00
Campeonato Nacional de Sprint (Deliberação nº 1050 de 12.04.10)	2.500,00
• AAC – Secção de Judo	
Torneios de Formação (Deliberação nº 1050 de 12.04.10)	200,00
• Associação de Basquetebol de Coimbra	500,00
VI Campo de Treinos de Verão da ABC (Deliberação nº 1050 de 12.04.10)	
• Associação Cristã da Mocidade	
Campeonato Distrital de Ginástica Rítmica, Torneio de Conjuntos de Ginástica e Torneio de Minis de Rítmica	200,00
Torneio Aberto de Jujitsu	200,00
Torneio de Concentração Nacional de Jujitsu	200,00
Concentração Juvenil de Judo	200,00

Open Internacional de Verão de Ténis de Mesa (Deliberação nº 1050 de 12.04.10)	1.000,00
• Associação Desportiva e Recreativa dos Lugares de Casal da Misarela, Misarela, vale de Canas, Barca e Ribeira Torneio de Judo da ADR Casal da Misarela (Deliberação nº 1050 de 12.04.10)	200,00
• Associação Desportiva e Cultural da Adémia Torneio Matobra	500,00
Torneio Pedro e Inês	500,00
Seminário Nacional "Da Formação à Alta Competição"	1.000,00
Torneio Cidade de Coimbra	200,00
Torneio Adémia Cup (Deliberação nº 1050 de 12.04.10)	200,00
• Associação Distrital de Judo de Coimbra Torneio Nacional da FPJ (Deliberação nº 1050 de 12.04.10)	500,00
• Associação de Estudantes da ESAC I Torneio Beach Rugby Fluvial	200,00
III Agrárias do Futuro	200,00
Convívio de Abertura	200,00
II Agrárias Emergentes	200,00
Torneio de Veteranos da Agrária	200,00
Torneio de Abertura de Rugby Feminino	200,00
IV Agrários Seven's	200,00
VIII Torneio Cidade de Coimbra (Deliberação nº 1050 de 12.04.10)	600,00
• Associação de Ténis de Mesa de Coimbra Torneio Internacional Cidade de Coimbra (Deliberação nº 1050 de 12.04.10)	1.000,00
• Casa do Povo de Ceira Jogos Tradicionais	100,00
Torneio de Ténis de Mesa	200,00
Torneio de Judo (Deliberação nº 1050 de 12.04.10)	200,00
• Centro Norton de Matos Sarau Anual de Ginástica (Deliberação nº 1050 de 12.04.10)	200,00
• Clube do Mar de Coimbra 1º PAN IOM	500,00
Campeonato Nacional de MicroMagic	1.000,00
II Regata IOM	500,00
IV Regata Dia do Clube	500,00
Encontro Regional de Escolas de Vela (Deliberação nº 1050 de 12.04.10)	1.000,00
• Clube de Veteranos de Atletismo de Coimbra 3º Torneio Mensal de Lançadores	50,00
4º Torneio Mensal de Lançadores	50,00
Caminhada Verde	100,00
12º Pentatlo de Lançamentos "João Manta"	100,00
Caminhada pelo Coração	100,00
Torneio de Pista (Deliberação nº 1050 de 12.04.10)	100,00
• Ginásio Clube de Antuzede Acções de Formação e Estágio (Deliberação nº 1050 de 12.04.10)	250,00
• Olivais Futebol Clube 12º Encontro de Gerações	200,00
II Torneio fausto Correia	200,00
Torneio Paulo Dinis	200,00
1ª, 2ª e 3ª Semana Desportiva Urbana	200,00
1º, 2º, 3º, 4º e 5ª Semana Basquetebolista	200,00
Torneio Carlos Ferreira	200,00
Torneio Fernando Melo (Deliberação nº 1050 de 12.04.10)	200,00
• AAC – Secção de Voleibol Final da Taça de Portugal de Voleibol Feminino (Deliberação nº 1155 de 26.04.10)	4.455,16
• Clube Fluvial de Coimbra Realização da Taça de Portugal de Maratonas (Deliberação nº 1153 de 26.04.10)	2.500,00
• Associação Desportiva e Cultural da Andorinha III BTT – Rota das Andorinhas (Deliberação nº 1152 de 26.04.10)	200,00
• Associação Desportiva e Recreativa Vilanovense Organização do 7º Convívio de Cicloturismo (Deliberação nº 1261 de 10.05.10)	1.000,00

• Associação Distrital de Taekwondo de Coimbra Taça de Portugal de Taekwondo (Deliberação nº 1516 de 28.06.10)	500,00
• Grupo Recreativo "O Vigor da Mocidade" Torneio de Futebol de Escolas de Formação (Deliberação nº1523 de 28.06.10)	200,00
• CMC/Fundação Inês de Castro Co-organização da Regata "Barcos Dragão" (Deliberação nº 1605 de 12.07.10)	2.000,00
• CMC / Mototurismo do Centro Co -organização da 1ª Prova do Campeonato Nacional de Stunt Riding (Deliberação nº 1943de 27.09.10)	3.000,00

Código G.O.P.: 05 006 2004/147 – Contratos - Programa Formação Desportiva

– Acção 1: Apoio a agentes desportivos de Coimbra	euros
• Associação Académica de Coimbra	74.088,40
• Associação Académica de Coimbra/OAF	17.545,30
• Associação Casal da Misarela	1.678,70
• Associação Cristã da Mocidade	6.593,30
• Associação de Aikido de Coimbra	1.369,50
• Associação Desportiva de Souselas	1.370,30
• Associação Desportiva e Cultural da Adémia	7.003,30
• Associação Desportiva e Cultural de Almalaguês	2.523,30
• Associação Desportiva e Cultural de Vila Verde	1.643,20
• Núcleo de Rugby da Escola Agrária de Coimbra	4.989,20
• Associação Recreativa Casaense	2.384,60
• Casa do Povo de Ceira	1.361,70
• Centro Ciclista do Centro	543,30
• Centro Cultural Desportivo, Social S. Frutuoso	281,00
• Centro de Recreio e Animação de Brasfemes	661,70
• Centro de Cultura e Desporto do Judo Clube de Coimbra	12.178,80
• Centro Hípico de Coimbra	3.516,50
• Centro Norton de Matos	2.670,20
• Centro Social de S. João	2.178,60
• Clube de Bilhar de Coimbra	500,00
• Clube Desportivo de Assafarge	1.693,10
• Clube Desportivo Pedrulhense	2.042,40
• Clube Real da Conchada	1.143,10
• Clube de Ténis de Coimbra	8.507,40
• Clube de Veteranos de Atletismo de Coimbra	3.112,90
• Clube do Mar	1.777,00
• Clube Fluvial de Coimbra	2.333,80
• Clube de Futebol Santa Clara	2.583,20
• Clube Náutico Académico	8.560,00
• Clube Portugal Telecom	7.757,50
• Colégio Imaculada Conceição	6.975,50
• Esperança Atlético Clube	6.502,60
• Ginásio Clube de Antuzede	934,70
• Grupo Desportivo e Recreativo de Carvalhais de Baixo	1.504,40
• GR Vigor da Mocidade	9.523,00
• Juventude Desportiva de Vilela	1.669,50
• Juventude Desportiva e Recreativa de Arzila	1.081,70
• Lordemão Futebol Clube	1.332,10
• Olivais Futebol Clube	11.022,30
• Sport Clube Conimbricense	4.210,90
• Sporting Clube Ribeirense	1.812,80

• Ténis Clube do Choupal	5.151,10
• União Clube Eirense	7.451,00
• União Desportiva de Cernache (Deliberação nº 744 de 01.03.10)	3.397,30
• Associação Académica de Coimbra	14.289,83
• Associação Académica de Coimbra/OAF	2.912,26
• Associação Casal da Misarela	676,85
• Associação Coimbra Basquete – CAD	1.112,79
• Associação Cristã da Mocidade	2.468,90
• Associação de Aikido de Coimbra	397,76
• Associação Desportiva e Cultural da Adémia	1.883,37
• Associação Desportiva e Cultural de Vila Verde	682,47
• Núcleo de Rugby da AEESAC	1.154,78
• Centro Ciclista do Centro	423,76
• Centro de Recreio e Animação de Brasfemes	236,44
• Centro Cultura e Desporto do Judo Clube de Coimbra	1.107,67
• Centro Hípico de Coimbra	1.300,47
• Centro Norton de Matos	1.843,54
• Centro Social de S. João	575,85
• Clube Desportivo de Assafarge	575,62
• Clube Desportivo Pedrulhense	1.021,80
• Clube Real da Conchada	256,72
• Clube de Ténis de Coimbra	1.334,68
• Clube do Mar	1.097,61
• Clube Fluvial de Coimbra	926,62
• Clube de Futebol de Santa Clara	1.063,73
• Clube Náutico Académico	1.321,82
• Esperança Atlético Clube	1.830,33
• Ginásio Clube de Coimbra	468,96
• Grupo Recreativo “O Vigor da Mocidade”	1.998,04
• Juventude Desportiva e Recreativa de Arzila	506,84
• Instituto Inácio de Loyola/Colégio Imaculada Conceição	1.156,78
• Lordemão Futebol Clube	612,55
• Olivais Futebol Clube	1.036,97
• Quinta das Lágrimas Golfe Clube	788,95
• Sport Clube Conimbricense	1.072,84
• União Clube Eirense (Deliberação nº 2339 de 20.12.10)	1.457,90

Código G.O.P.: 05 006 2004/148 – Contratos - Programa competição desportiva não profissional

– Acção 1: Apoio a agentes desportivos de Coimbra	euros
• Associação Académica de Coimbra	41.437,40
• Associação Académica de Coimbra/OAF	1.950,60
• Associação Cristã da Mocidade	4.142,50
• Associação Desportiva e Cultural da Adémia	1.454,60
• Associação Desportiva e Cultural de Vila Verde	862.,80
• Núcleo de Rugby da Escola Agrária de Coimbra	4.892,20
• Casa do Povo de Ceira	1.464,60
• Centro Ciclista do Centro	277,00
• Centro Cultural Desportivo, Social S. Frutuoso	322,00
• Centro de Recreio e Animação de Brasfemes	1.971,80
• Centro de Cultura e Desporto do Judo Clube de Coimbra	4.418,70
• Centro Hípico de Coimbra	1.698,00
• Centro Norton de Matos	3.704,00

• Centro Social de S. João	1.013,40
• Clube de Bilhar de Coimbra	500,00
• Clube Real da Conchada	1.143,10
• Clube de Ténis de Coimbra	2.100,40
• Clube de Veteranos de Atletismo de Coimbra	3.112,90
• Clube do Mar	584,30
• Clube Fluvial de Coimbra	4.567,30
• Clube de Futebol Santa Clara	2.809,00
• Clube Náutico Académico	5.216,00
• Clube Portugal Telecom	1.919,60
• Colégio Imaculada Conceição	965,50
• Esperança Atlético Clube	1.486,50
• Ginásio Clube de Antuzede	363,90
• Grupo Desportivo e Recreativo de Carvalhais de Baixo	254,90
• GR Vigor da Mocidade	560,30
• Olivais Futebol Clube	3.122,30
• Sport Clube Conimbricense	4.821,70
• Ténis Clube do Choupal	1.698,00
• União Clube Eirense	1.704,10
• União Desportiva de Cernache (Deliberação nº 744 de 01.03.10)	1.056,40
• Olivais Futebol Clube Participação no Eurocup Women 2010/2011 (Deliberação nº 1738 de 09.08.10)	35.000,00
• Associação Académica de Coimbra	56.489,47
• Associação Académica de Coimbra/OAF	4.582,78
• Associação Coimbra Basquete – CAD	2.093,79
• Associação Cristã da Mocidade	2.827,26
• Associação de Aikido de Coimbra	634,02
• Associação Desportiva e Cultural da Adémia	2.185,39
• Associação Desportiva e Cultural de Vila Verde	404,57
• Núcleo de Rugby da AEESAC	1.074,40
• Centro Ciclista do Centro	367,16
• Centro de Recreio e Animação de Brasfemes	134,67
• Centro Cultura e Desporto do Judo Clube de Coimbra	4.623,72
• Centro Hípico de Coimbra	811,07
• Centro Norton de Matos	4.272,59
• Centro Social de S. João	803,96
• Clube Real da Conchada	438,11
• Clube de Ténis de Coimbra	2.866,37
• Clube de Veteranos de Atletismo de Coimbra	1.300,73
• Clube do Mar	992,64
• Clube Fluvial de Coimbra	1.839,75
• Clube de Futebol de Santa Clara	2.144,68
• Clube Náutico Académico	1.117,97
• Esperança Atlético Clube	1.706,23
• Ginásio Clube de Coimbra	121,90
• Grupo Recreativo “O Vigor da Mocidade”	4.272,09
• Instituto Inácio de Loyola/Colégio Imaculada Conceição	1.748,30
• Olivais Futebol Clube	3.940,81
• Quinta das Lágrimas Golfe Clube	525,59
• Sport Clube Conimbricense	1.582,79
• União Clube Eirense (Deliberação nº 2339 de 20.12.10)	3.597,19

- Acção 2: Apoio a agentes desportivos – 2010
 - Despesa comprometida no valor de 109.500,00€.

Código G.O.P.: 05 006 2004/152 – Outros Programas de Apoio ao Associativismo

– Acção 1: Transferências Correntes	euros
• AAC – Secção de Desportos Náuticos Regata Internacional Queima das Fitas (Deliberação nº 1050 de 12.04.10)	12.500,00
• AAC – Secção de Patinagem XX Torneio Cidade de Coimbra (Deliberação nº 1050 de 12.04.10)	2.000,00
• Centro Social de S. João Sem Parar até ao Fim Torneio de Escolas de Futsal (Deliberação nº 1050 de 12.04.10)	200,00 200,00
• Olivais Futebol Clube XI Torneio Valdemar Pinho (Deliberação nº 1050 de 12.04.10)	5.000,00
• Associação Desportiva e Cultural da Adémia Comparticipação financeira como reconhecimento da actividade desenvolvida (Deliberação nº 1271 de 10.05.10)	4.000,00
• Olivais Futebol Clube Obras de raspagem e de remarcação do piso (Deliberação nº 1280 de 10.05.10)	3.250,00
• Olivais Futebol Clube Apoio à Edição do Livro sobre os 75 anos do Clube (Deliberação nº 1348 de 24.05.10)	20.000,00
• Clube Real da Conchada Reconhecimento e incentivo pelo trabalho que a colectividade desenvolve (Deliberação nº 1643 de 26.07.10)	2.000,00
• Federação Portuguesa de Natação Co-organização do Multinations Youth Meet e Campeonatos Nacional de Juniores e Seniores (Deliberação nº 1737 de 09.08.10)	6.000,00
• Associação Desportiva e Cultural de Vila Verde Programa de incentivo à aquisição de viatura para apoio ao desporto (Deliberação nº 2098 de 08.11.10)	11.208,00
• Fundação Inatel Coimbra Apoio à organização da 34ª Corrida de S. Silvestre Cidade de Coimbra 2010 (Deliberação nº 2189 de 22.11.10)	5.000,00
• Clube Náutico Académico Apoio à realização do Torneio Shigeo Tsukagoshi (Deliberação nº 2183 de 22.11.10)	20.000,00
• Sport Clube Conimbricense Comparticipação financeira no âmbito de vários eventos (Deliberação nº 2260 de 06.12.10)	50.000,00
• Confederação do Desporto de Portugal Protocolo de colaboração (Deliberação nº 2258 de 16.12.10)	1.000,00
– Acção 2: Material de transporte/transferência de capital	
• Despesa realizada no valor de 125.288,00€.	
– Acção 3: Transferência para aquisição de equipamento	euros
• Ginásio Clube de Antuzede Apoio para apetrechamento de ginásio (Deliberação nº 1049 de 12.04.10)	5.000,00
• AAC – Secção de Rugby Apoio para aquisição de material desportivo para treino (Deliberação nº 1156 de 26.04.10)	2.000,00
• Núcleo Sportinguista do Mondego VII Prova de BTT (Deliberação nº 541 de 18.01.2010)	45,00
• Associação de Basquetebol de Coimbra Torneio de Selecções Regionais (Deliberação nº 542 de 18.01.2010)	687,62
• Centro Social de S. João Cedência por tempo indeterminado de um par de balizas de andebol/futsal (Deliberação nº 546 de 18.01.2010)	816,80

• Centro Social de Sant'Ana Cedência por tempo indeterminado de um par de balizas de andebol/futsal (Deliberação nº 546 de 18.01.2010)	566,40
• Fundação INATEL Isenção de Taxas de utilização do COP para realização do Torneio de Natação "Torneio de Divulgação" (Deliberação nº 601 de 01.02.10)	1.690,00
• Exército Português – Centro de Recrutamento de Coimbra Isenção de Taxas de Utilização do COP para a época 2009/2010 (Deliberação nº 602 de 01.02.10)	591,36
• Exército Português – Brigada de Intervenção Isenção de Taxas de Utilização do COP para a época 2009/2010 (Deliberação nº 603 de 01.02.10)	591,36
• Sanjoanense Atlético Clube Cedência por tempo indeterminado de um par de bancos suplentes para apetrechamento do Campo Futebol de S. João do Campo (Deliberação nº 605 de 01.02.10)	5.640,00
• Centro Cultural e Recreativo Valonguense Cedência por tempo indeterminado de um par de Balizas andebol/futsal, um par de postes voleibol, redes voleibol e de badmington (Deliberação nº 604 de 01.02.10)	1.032,18
• APPACDM e ANDDI – Portugal Oferta de medalhas e taças para apoio ao Campeonato Nacional de Corta Mato (Deliberação nº 607 de 01.02.10)	91,00
• AAC – Secção de Desportos Náuticos Isenção de taxas de utilização dos serviços da CBS para apoio à 2ª Prova do Torneio de Escolas (Deliberação nº 600 de 01.02.09)	406,84
• Associação Humanitária dos Bombeiros de Brasfemes Comemorações do 70º Aniversário - Passeio BTT – Oferta de 20 medalhas (Deliberação nº 671 de 15.02.10)	25,00
• Núcleo Sportinguista do Mondego Isenção de Taxas de utilização das instalações do EMSC para apoio à VII Maratona de BTT do Mondego (Deliberação nº 682 de 15.02.09)	50,00
• Centro Hípico de Coimbra Isenção de taxas de utilização dos serviços da CBS como para ao Concurso de Saltos Nacional – C (Deliberação nº 750 de 01.03.10)	523,60
• Associação de Estudantes Caboverdianos em Coimbra Semana do Desporto e da Cultura – Cedência de bolas, medalhas e taças (Deliberação nº 749 de 01.03.10)	127,20
• Junta de Freguesia de S. Martinho do Bispo I Raid BTT – Cedência de arco de meta e de 150 T-shirt's (Deliberação nº 748)	397,50
• Juventude Desportiva de Arzila Apoio à melhoria da prática desportiva dos atletas do clube (Deliberação nº 747 de 01.03.10)	96,00
• Juventude Desportiva de Arzila Isenção de taxas de utilização do EMSC para realização de jogo de veteranos de futebol 11 (Deliberação nº 752 de 01.03.10)	77,91
• Faculdade de Ciências do Desporto e Educação Física Isenção de taxas de utilização do CPRA para realização do IV Movimento Jovem sexta (Deliberação nº 751 de 01.03.10)	178,28
• Colégio Imaculada Conceição – Núcleo de Andebol Cedências de 100 T-Shirt's para os atletas utilizarem nas suas deslocações (Deliberação nº 853 de 15.03.10)	265,00
• Associação de Basquetebol de Coimbra Isenção de taxas de utilização da Praça da República para realização do da actividade "3x3 Basquetebol de Rua" (Deliberação nº 855 de 15.03.10)	1.200,00
• AAC – Secção de Desportos Náuticos Isenção de taxas de utilização dos serviços da CBS como apoio ao 4º Torneio de Escolas de Remo (Deliberação nº 856 de 15.03.10)	350,58
• Comissão Central da Queima das Fitas Cedência de T-shirt's e outros materiais no âmbito do programa da Queima das Fitas 2010 (Deliberação nº 854 de 15.03.10)	265,00
• AAC – Secção de Natação Isenção de taxas de utilização do CPRA para realização do Festival de Natação Nacional (Deliberação nº 967 de 29.03.10)	310,56
• CPT Sobral de Ceira Cedência de 6 troféus para oferecer aos participantes no 13º Convívio de Pesca (Deliberação nº 966 de 29.03.10)	42,00
• Centro Hípico de Coimbra Isenção de taxas de utilização dos serviços da CBS no âmbito da realização do CSN-C (Deliberação nº 963 de 29.03.2010)	261,80

• DREC Isenção de taxas de utilização da pista de atletismo do ECC para a realização do Campeonato Distrital Pista e Fase Distrital Mega Sprint (Deliberação nº 959 de 29.03.2010)	415,52
• AMI – Assistência Medida Internacional Isenção de taxas de utilização dos serviços da Policia Municipal no âmbito da 4ª Corrida Pedestre "Pontes da Amizade" (Deliberação nº 1054 de 12.04.10)	95,20
• Junta de Freguesia de Antuzede Cedência por empréstimo por tempo indeterminado de um par de balizas de Futsal e acessórios (Deliberação nº 1057 de 12.04.10)	566,40
• CGTP – União de Sindicatos Cedência de uma taça para ofertar no âmbito da 32ª Edição da Volta à Cidade 1º de Maio (Deliberação nº 1056 de 12.04.10)	25,00
• AAC – Secção de Ginástica Isenção de taxas de utilização do PMD para realização do Sarau de Ginástica (Deliberação nº 1050 de 12.04.10)	4.228,38
• AAC – Secção de Judo Isenção de taxas de utilização do PMD para realização do 22º Estágio Internacional (Deliberação nº 1050 de 12.04.10)	2.184,42
• AAC – Secção de Natação Isenção de taxas de utilização do COP para realização do III Meeting de Natação (Deliberação nº 1050 de 12.04.10)	4.653,64
• AAC – Secção de Rugby Isenção de taxas de utilização do EMSC para realização do Campeonato Nacional da Divisão de Honra Isenção de taxas de utilização do EMSC para realização do Campeonato Nacional de Seven's (Deliberação nº 1050 de 12.04.10)	12.840,00 1.815,00
• Associação de Basquetebol de Coimbra ♦ Isenção de taxas de utilização do PMD: Para realização do 3x3 Compal Air Para realização do Estágio da Selecção Distrital Realização do VI Campo de Treinos de Verão da ABC (Deliberação nº 1050 de 12.04.10)	384,54 525,00 1.900,08
• Associação Distrital de Judo de Coimbra ♦ Isenção de taxas de utilização do PMD: Para realização do Torneio Nacional FPJ Para realização do Campeonato Nacional de Esperanças (Deliberação nº 1050 de 12.04.10)	407,16 452,40
• Associação de Estudantes da ESAC ♦ Isenção de taxas de utilização dos Serviços da CBS: Apoio à realização do I Torneio Beach Rugby Fluvial Apoio à realização do III Agrárias do Futuro Apoio à realização do Convívio de Abertura Apoio à realização do II Agrárias Emergentes Apoio à realização do I Torneio Veteranos da Agrária Apoio à realização do Torneio Abertura Rugby Feminino Apoio à realização do IV Agrários Seven's Apoio à realização do VIII Torneio Cidade Coimbra (Deliberação nº 1050 de 12.04.10)	142,80 142,80 142,80 142,80 142,80 142,80 142,80 142,80
• Associação de Natação de Coimbra ♦ Isenção de taxas de utilização do COP: Para realização do Torneio Dia Olímpico Para realização do Campeonato Reg. Juvenis, Juniores e Seniores Para realização do Campeonato Regional de Juvenis Absolutos (Deliberação nº 1050 de 12.04.10)	2.367,12 5.410,56 4.396,08
• Centro Norton de Matos Isenção de taxas de utilização do PMD para realização do Campeonato Distrital de Ginástica Rítmica (Deliberação nº 1050 de 12.04.10)	226,20
• Centro Português de Karaté Isenção de taxas de utilização do PMD para realização do Estágio Internacional de Karaté (Deliberação nº 1050 de 12.04.10)	486,72
• Clube Náutico Académico Isenção de taxas de utilização do CPRA para realização do Festival de Escolas Jaime Lobo Isenção de taxas de utilização do COP para realização do Torneio do CNAC Shigeo Tskagoshi (Deliberação nº 1050 de 12.04.10)	411,20 1.183,56
• Federação Portuguesa de Badminton Isenção de taxas de utilização do PMD para realização do Campeonato Nacional de Badminton (Deliberação nº 1050 de 12.04.10)	1.157,00
• Fundação Inatel Isenção de taxas de utilização do COP para realização do Torneio de Divulgação (Deliberação nº 1050 de 12.04.10)	1.690,00
• Instituto de Karaté de Coimbra Isenção de taxas de utilização do PMD para realização do Estágio Internacional de Campo de Verão (Deliberação nº 1050 de 12.04.10)	858,69

• Olivais Futebol Clube Isenção de taxas de utilização do PMD para realização do II Torneio Internacional de Basquetebol Feminino Cidade de Coimbra (Deliberação nº 1050 de 12.04.10)	630,50
• União Clube Eirense Isenção de taxas de utilização do CPRA para realização do Festival de Encerramento de Escolas (Deliberação nº 1050 de 12.04.10)	411,20
• AAC – Secção de Rugby Isenção de taxas de utilização dos serviços da CBS para a realização do 12º Torneio Internacional JêPê – Escalão Sub-14 (Deliberação nº 1151 de 26-04.10)	190,40
• Grupo Recreativo “O Vigor da Mocidade” Isenção de taxas de utilização do CPLLC para realização do Festival de Encerramento da Escola de Natação (Deliberação nº 1055 de 12.04.10)	491,56
• Mototurismo do Centro Isenção de taxas dos serviços da CBS para a Prova de Stunt Riding (Deliberação nº 1047 de 12.04.10)	890,20
• Colégio Imaculada Conceição Oferta de 20 T-shirt's no âmbito do Campeonato Nacional e Inter-Regional (Deliberação nº 1149 de 26.04.10)	53,00
• AAC – Direcção Geral Oferta de 200 T-shirt's no âmbito do Campo de Montanha (Deliberação nº 1148 de 26.04.10)	330,00
• Clube Fluvial de Coimbra Isenção de taxas de utilização dos serviços da CBS no âmbito da Taça de Portugal de Maratonas (Deliberação nº 1153 de 26.05.10)	281,64
• Associação Desportiva e Cultural de Andorinha Cedência de 3 troféus e rolo de fita delimitadora para apoio à III BTT – Rota das Andorinhas (Deliberação nº 1152 de 26.04.10)	50,50
• Colégio dos Órfãos de S. Caetano Isenção de taxas de utilização do Complexo Olímpico de Piscinas e Enquadramento Técnico (Deliberação nº 1277 de 10.05.10)	1.395,00
• Escola Superior de Tecnologia da Saúde Cedência de 50 camisolas para oferecer aos participantes do Projecto “Toca a Andar” (Deliberação nº 1267 de 10.05.10)	132,50
• AAC – Secção de Desportos Náuticos Isenção de taxas de utilização dos serviços da CBS para apoio à XVI Memorial José Matos (Deliberação nº 1265 de 10.05.10)	1.129,92
• AAC – Secção de Natação Cedência de balizas de Pólo Aquático e pistas (Deliberação nº 1279 10.05.10)	
• Centro Operacional dos Correios do Centro Cedência de Troféu para ofertar no âmbito de um Convívio de Pesca (Deliberação nº 1268 de 10.05.10)	13,80
• Associação Desportiva e Cultural de Vila Verde Cedência de 14 Taças para oferecer aos participantes do Torneio de Solidariedade Saúde e Futsal 5 (Deliberação nº 1266 de 10.05.10)	121,38
• Federação de Triatlo de Portugal Isenção de taxas dos Serviços da CBS no âmbito do II Triatlo Cidade de Coimbra (Deliberação nº 1283 de 10.05.10)	191,51
• Associação de Futebol de Coimbra Final Four de Futsal Feminino e Final Four de Futsal Masculino Isenção de taxas de utilização do Pavilhão Multidesportos (Deliberação nº 1276 de 10.05.10)	758,316
• Assistência Médica Internacional 4ª Corrida Pedestre “Pontes da Amizade” (Deliberação nº 1281 de 10.05.10)	150,00
• Associação Desportiva e Recreativa Vilanovense Isenção de taxas dos serviços da CBS e Policia Municipal para acompanhamento do 7º Convívio de Cicloturismo (Deliberação nº 1261 de 10.05.10)	
• Lar de S. Martinho Isenção de taxas de utilização do CPLLC (Deliberação nº 1278 de 10.05.10)	175,21
• Complexo de Piscinas Rui Abreu Isenção de taxas do serviço da CBS para apoio ao evento “Memorial João Rodrigues” (Deliberação nº 1350 de 24.05.10)	
• DDJL Oferta de Kit's de obstáculos reguláveis à altura para melhoramento da prática desportiva dos atletas dos seguintes clubes:	
♦ Rugby AAC - Secção de Rugby	110,52
Associação de Estudantes da ESAC	110,52
♦ Andebol AAC - Secção de Andebol	110,52

Colégio Imaculada Conceição	110,52
♦ Basquetebol	
AAC - Secção de Basquetebol	110,52
Clube Portugal Telecom	110,52
Olivais Futebol Clube	110,52
Sport Clube Conimbricense	110,52
♦ Futsal	
União Desportiva e Recreativa de Cernache	110,52
Clube Real da Conchada	110,52
Clube de Futebol Santa Clara	110,52
Associação Desportiva e Cultural de Vila Verde	110,52
Centro Social Desportivo e Cultural De Ribeira de Frades	110,52
Abraços Solidários - Associação Sócio-Cultural e Desportiva de Trouxemil	110,52
AAC / oaf	110,52
Lordemão Futebol Clube	110,52
Centro Social de S. João	110,52
Sport Clube Conimbricense	110,52
Centro Norton de Matos	110,52
Associação Integrar	110,52
Fundação Miguel Escobar	110,52
♦ Futebol	
AAC / oaf	110,52
AAC - Secção de Futebol	110,52
Associação Desportiva e Cultural da Adémia	110,52
Associação Desportiva e Cultural de Almalaguês	110,52
Clube Desportivo de Assafarge	110,52
Real Clube de Brasfemes	110,52
Associação Recreativa Casaense	110,52
Juventude Desportiva e Recreativa de Arzila	110,52
União Desportiva e Recreativa de Cernache	110,52
União Clube Eirense	110,52
Esperança Atlético Clube	110,52
Clube Desportivo Pedrulhense	110,52
Sporting Clube Ribeirense	110,52
Sanjoanense Atlético Clube	110,52
Associação Desportiva de Souselas	110,52
GR Vigor da Mocidade	110,52
Juventude Desportiva de Vilela (Deliberação nº 1349 de 24.05.10)	110,52
• AAC – Secção de Desportos Náuticos	233,73
Isenção de taxas de utilização dos serviços da CBS no âmbito da Final do Torneio de Escolas (Deliberação nº 1438 de 24.05.10)	
• Complexo de Piscinas Luís Lopes da Conceição	
Isenção de taxas de utilização às crianças dos 0 – 12 anos no Dia Mundial da Criança (Deliberação nº 1430 de 14.06.10)	
• APPACDM	1.791,64
Isenção de taxas de utilização do CPRA para aulas de aprendizagem (Deliberação nº 1432 de 14.06.10)	
• APPC	1.508,70
Isenção de taxas de utilização do CPRA para aulas de aprendizagem (Deliberação nº 1431 de 14.06.10)	
• Projecto Trampolim	565,88
Isenção de taxas de utilização do CPRA (Deliberação nº 1437 de 14.06.10)	
• Complexo de Piscinas Rui Abreu	295,00
Isenção de taxas aos utentes da Maratona de actividades (Deliberação nº 1436 de 14.06.10)	
• Centro Norton de Matos	1.714,32
Isenção de taxas de utilização do PMD para realização de treinos de Ginástica Rítmica (Deliberação nº 1439 de 14.06.10)	
• AAC – Secção de Basquetebol	4.058,53
Isenção de taxas de utilização do PMD para treinos e jogos da equipa sénior (Deliberação nº 1440 de 14.06.10)	
• Rosa Ferreira Correia e António Marques Maia	219,76
Isenção de taxas de utilização do CPLLC no âmbito do apoio social (Deliberação nº 1434 de 14.06.10)	
• Grupo de Veteranos de Taveiro	47,60
Cedência de 4 troféus no âmbito do Torneio de Veteranos do Taveirense (Deliberação nº 1445 de 14.06.10)	
• Grupo de Veteranos do CFUC	1.650,00
Isenção de taxas de utilização do EMSC para a realização de jogos (Deliberação nº 1442 de 14.06.10)	
• AAC/DG	781,404
Isenção de taxas de utilização do PMD para realização da Fase Final de Apuramento do Futsal (Deliberação nº 1441 de 14.06.10)	

• Sindicato dos trabalhadores da Administração Local Cedência de troféus para oferta aos participantes no convívio de pesca de rio (Deliberação nº 1444 de 14.06.10)	63,00
• Funny Station, Unipessoal Lda Oferta de 100 bolas Total ao DDJL (Deliberação nº 1443 de 14.06.10)	
• Comunidade Juvenil de S. Francisco de Assis Isenção de Taxas semestral de utilização do CPRA (Deliberação nº 1433 de 14.06.10)	599,84
• Associação Portuguesa para as Perturbações do Desenvolvimento Isenção de taxas semestral do CPRA (Deliberação nº 1431 de 14.06.10)	1.320,23
• Lar de S. Martinho – “O Girassol” Isenção de taxas de utilização do CPRA (Deliberação nº 1516 de 28.06.10)	369,15
• Associação Cristã da Mocidade Campeonato Distrital de Ginástica Rítmica (Deliberação nº 1518 de 28.06.10)	656,30
• Comité Regional de Rugby do Centro Final da Taça de Portugal de Sub-21 (Deliberação nº 1519 de 28.06.10)	275,00
• Grupo de Amigos da Escola Brotero Cedência de camisolas para passeio de Bicicletas (Deliberação nº 1520 de 28.06.10)	76,70
• Grupo Sócio – Cultural e Desportivo de S. Martinho de Árvore 23º Passeio de BTT - Cedência de troféus e brindes para oferecer aos participantes (Deliberação nº 1521 de 28.06.10)	216,00
• Associação Distrital de Taekwondo de Coimbra Taça de Portugal de Taekwondo – Oferta de de 25 medalhas do Mestre Cabral Antunes (Deliberação nº 1516 de 28.06.10)	87,50
• Fundação Inês de Castro Isenção de taxas de utilização dos serviços da CBS no âmbito do evento Regata “Barcos do Dragão” (Deliberação nº 1605 de 12.07.10)	405,75
• ANDDI – Associação Nacional de Desporto para a Deficiência Intelectual Isenção de taxas de utilização do CPRA para preparação da Seleção Nacional de Natação (Deliberação nº 1646 de 26.07.10)	121,44
• Escola Secundária Infanta D. Maria Isenção de taxas de utilização do PMD em 84,01% em virtude das obras de beneficiação da escola (Deliberação nº 1648 de 26.07.10)	
• Escola Básica Eugénio de Castro Isenção de taxas de utilização do COP em 59,03% para aulas lectivas (Deliberação nº 1647 de 26.07.10)	
• AAC – Secção de Basquetebol Isenção de taxas de utilização do PMD para competições (Deliberação nº 1801 de 30.08.10)	787,91
• Associação Humanitária dos Bombeiros Voluntários Isenção de taxas de utilização/ hora do COP para treinos em regime livre (Deliberação nº 1800 de 30.08.10)	2,50
• República de Cabo Verde/Município de Ribeira Grande de Santiago Cedência de material desportivo como contributo da melhoria das condições da prática desportiva dos municípios de Ribeira Grande de Santiago (Deliberação nº 1849 de 14.09.10)	360,00
• Centro de Acolhimento João Paulo II – Paróquia de S. José Isenção de taxas de utilização do COP para a prática da natação (Deliberação nº 1851 de 14.09.10)	53,55
• Fundação Esperança Viva Isenção de taxas de utilização do COP para a prática da natação (Deliberação nº 1850 de 14.09.10)	283,32
• Olivais Futebol Clube Isenção de taxas de utilização do PMD para a realização de jogos da 1ª Fase da Liga Feminina de Basquetebol (Deliberação nº 1941 de 27.09.10)	392,12
• Escola de Futsal SL Benfica Isenção de taxas de utilização do PMD para a realização de treinos (Deliberação nº 1938 de 27.09.10)	227,30
• AAC – Secção de Desportos Náuticos Isenção de taxas de utilização dos serviços da CBS para apoio ao Campeonato Nacional de Sprint (Deliberação nº 1947 de 27.09.10)	1.066,86
• Antigos Alunos da Escola de Santa Cruz Concurso de Pesca Desportiva – Oferta de troféu (Deliberação nº 1949 de 27.09.10)	

• ACAPO Isenção de taxas de utilização do COP para treinos (Deliberação nº 1937 de 27.09.10)	385,56
• AAC – Secção de Basquetebol Isenção de taxas de utilização do PMD para jogos e treino de Janeiro a Junho (Deliberação nº 1939 de 27-09-2010)	13.753,58
• Casa do Pessoal da Universidade de Coimbra Cedência de T-Shirt's para participação no Grande Encontro - Vila Real de Santo António (Deliberação nº 1945 de 27.09.10)	201,60
• Grupo de Veteranos de Taveiro Isenção de taxas de utilização do EMSC para a realização de jogos (Deliberação nº 2001 de 11.10.10)	998,40
• Associação de Paralisia Cerebral de Coimbra Isenção de taxas de utilização do Complexo Olímpico de Piscinas (Deliberação nº 2002 de 11.10.10)	3.604,32
• Divisão de Acção Social e Família Cedência de três taças para ofertar aos participantes no Campeonato de matraquilhos entre cidadãos sem abrigo (Deliberação nº 2087 de 25.10.10)	39,59
• Colégio Imaculada Conceição Cedência, por empréstimo por tempo indeterminado de um par de postes de voleibol e rede (Deliberação nº 2083 de 25.10.10)	215,38
• Juventude Desportiva e Recreativa de Arzila Cedência, por empréstimo por tempo indeterminado de 1 par de postes de Futebol de 7e respectivos acessórios (Deliberação nº 2084 de 25.10.10)	1.914,00
• União Desportiva e Recreativa de Cernache Cedência, por tempo indeterminado de um par de balizas de futebol e acessórios (Deliberação nº 2085 de 25.10.10)	
• Clube de Veteranos de Atletismo de Coimbra Cedência de 15 troféus no âmbito do Comemorações do 20º Aniversário – Grande Prémio de Atletismo (Deliberação nº 2086 de 25.10.10)	198,14
• Associação de Basquetebol de Coimbra Isenção de taxas de utilização do Pavilhão Multidesportos Dr. Mário Mexia para a realização de Acção de Formação (Deliberação nº 2081 de 25.10.10)	70,00
• Grupo de Veteranos de Taveiro Isenção de taxas de utilização do EMSC para realização de jogo de futebol (Deliberação nº 2080 de 25.10.10)	249,60
• Associação de Basquetebol de Coimbra Isenção de taxas de utilização do Pavilhão Multidesportos Dr. Mário Mexia para a realização de Acções de Formação, Estágios das Selecções e Torneio de Selecções (Deliberação nº 2082 de 25.10.10)	503,30
• Associação de Natação de Coimbra Isenção de taxas de utilização do COP para realização de prova de natação (Deliberação nº 2120 de 08.11.10)	495,64
• Olivais Futebol Clube Isenção de taxas de utilização do PMD para a realização de Competições - Eurocup Women (Deliberação nº 2100 de 08.11.10)	457,743
• Junta de Freguesia dos Olivais Isenção de taxas de utilização do PMD para a Comemorações do Aniversário da Junta (Deliberação nº 2097 de 08.11.10)	3.600,00
• Associação de Natação de Coimbra Isenção de taxas de utilização do CPRA para a realização do Torneio de abertura e do Campeonato Regional Absoluto (Deliberação nº 2096 de 08.11.10)	2.384,70
• Clube Náutico Académico Isenção de taxas de utilização do CPRA para realização do jogo de Pólo Aquático (Deliberação nº 2094 de 08.11.10)	313,16
• AAC – Secção de Rugby Isenção de taxas de utilização do EMSC – Época 2010/2011 (Deliberação nº 2121 de 08.11.10)	17.575,25
• Clube Náutico Académico Isenção de taxas de utilização do CPRA para a realização do Festival de Natação de Natal (Deliberação nº 2119 de 08.11.10)	616,15
• Centro Social de S. João Isenção de taxas de utilização do PMD para realização de Jogo do Campeonato Nacional de Futsal (Deliberação nº 2118 de 08.11.10)	131,309
• AAC – Secção de Desportos Náuticos Isenção de taxas de utilização dos serviços da CBS para apoio à 1ª Prova do Torneio de Escolas (Deliberação nº 2179 de 22.11.10)	303,43
• Escola Secundária D. Dinis Incentivo à promoção da expressão físico-motora e realização de eventos desportivos (Deliberação nº 2252 de 06.12.10)	2.865,00

• Federação Portuguesa de Actividades Aquáticas Isenção de taxas de utilização do CPRA para a realização da Taça de Portugal de Hóquei Subaquático (Deliberação nº2252 de 06.12.2010)	1.017,77
• Associação Académica de Coimbra – Secção de Rugby Campeonato Nacional Divisão de Honra Isenção de Taxas Municipais relativas à utilização do Estádio Municipal Sérgio Conceição:	14.562,35
Campeonato Nacional de Seven's Isenção de Taxas Municipais relativas à utilização do Estádio Municipal Sérgio Conceição:	2.200,00
• Associação Académica de Coimbra – Secção de Desportos Náuticos XXX Regata Internacional da Queima das Fitas Cedências diversas: Cedência e instalação de bancada, plantas, sistema de som, grades, condicionamento do trânsito no Parque Verde. Isenção de Taxas Municipais pela utilização de ambulância e mergulhadores da CBS	681,66
Final do Torneio de Escolas Campeonato Nacional Universitário Isenção de Taxas Municipais pela utilização de ambulância e mergulhadores da CBS	
1ª Prova Torneio de Escolas Isenção de Taxas Municipais pela utilização de ambulância e mergulhadores da CBS	
3ª Prova Torneio de Escolas Isenção de Taxas Municipais pela utilização de ambulância e mergulhadores da CBS	
4ª Prova Torneio de Escolas Isenção de Taxas Municipais pela utilização de ambulância e mergulhadores da CBS	
Final Torneio de Escolas Isenção de Taxas Municipais pela utilização de ambulância e mergulhadores da CBS	
Campeonato Nacional de Sprint Cedências diversas: Cedência e instalação de bancada, plantas, sistema de som, grades, condicionamento do trânsito no Parque Verde. Isenção de Taxas Municipais pela utilização de ambulância e mergulhadores da CBS	
• Associação Académica de Coimbra – Secção de Natação IV Meeting de Natação Isenção de Taxas Municipais relativas à utilização do Complexo Olímpico de Piscinas:	3.929,76
Festival Actividades Aquáticas II Torneio Nacional Universitário de Triatlo Cedências diversas: Utilização do Parque Verde, Praça da Canção e cedência de pódio. Campeonato Nacional Seniores Masculinos 2ª Divisão - 7 Jogos de Polo Aquático Isenção de Taxas Municipais relativas à utilização do Complexo de Piscinas Luís Lopes da Conceição	399,84
• Associação Académica de Coimbra – Secção de Andebol Super Taça Feminina de Andebol Isenção de Taxas Municipais relativas à utilização do Pavilhão Multidesportos Dr. Mário Mexia	413,35
• Associação Académica de Coimbra – Secção de Ginástica Sarau de Ginástica Isenção de Taxas Municipais relativas à utilização do Pavilhão Multidesportos Dr. Mário Mexia:	3.397,68
Campeonato Nacional Qualificativa Isenção de Taxas Municipais relativas à utilização do Pavilhão Multidesportos Dr. Mário Mexia:	830,54
• Associação Académica de Coimbra – Secção de Judo Estágio Internacional de Judo Isenção de Taxas Municipais relativas à utilização do Pavilhão Multidesportos Dr. Mário Mexia:	486,72
Associação de Basquetebol de Coimbra Acção de formação contínua de treinadores com seleccionadores nacionais Isenção de Taxas Municipais relativas à utilização do Pavilhão Multidesportos Dr. Mário Mexia:	135,72
3x3 Compal Air Isenção de Taxas Municipais relativas à utilização do Pavilhão Multidesportos Dr. Mário Mexia:	508,95
VII Campo de Trerino da ABC Isenção de Taxas Municipais relativas à utilização do Pavilhão Multidesportos Dr. Mário Mexia:	2.137,59
Torneio de Preparação de Selecções Distritais Isenção de Taxas Municipais relativas à utilização do Pavilhão Multidesportos Dr. Mário Mexia:	407,16
• Associação Distrital de Atletismo de Coimbra Torneio de Primavera de Pista Isenção de Taxas Municipais relativas à utilização da Pista do Estádio Cidade de Coimbra:	118,72
Torneio de Atletismo de Infantis/Iniciados Isenção de Taxas Municipais relativas à utilização da Pista do Estádio Cidade de Coimbra:	118,72
Torneio de Páscoa de Pista Isenção de Taxas Municipais relativas à utilização da Pista do Estádio Cidade de Coimbra:	118,72
Torneio Olímpico Jovem Distrital Isenção de Taxas Municipais relativas à utilização da Pista do Estádio Cidade de Coimbra:	118,72
Torneio Infantil/Iniciados Provas Extras Isenção de Taxas Municipais relativas à utilização da Pista do Estádio Cidade de Coimbra:	118,72
Campeonato Distrital de Infantis e Iniciados Isenção de Taxas Municipais relativas à utilização da Pista do Estádio Cidade de Coimbra:	118,72
• Associação Distrital de Judo Taça Internacional Kyoshi Kobayashi Isenção de Taxas Municipais relativas à utilização do Pavilhão Multidesportos Dr. Mário Mexia:	407,16
Estágio Internacional Cidade de Coimbra de Juniores Isenção de Taxas Municipais relativas à utilização do Pavilhão Multidesportos Dr. Mário Mexia:	2.419,62
Taça da Europa de Juniores e Estágio Internacional Isenção de Taxas Municipais relativas à utilização do Pavilhão Multidesportos Dr. Mário Mexia:	4.983,24
• Associação de Natação de Coimbra Torneio Dia Olímpico	

Isenção de Taxas Municipais relativas à utilização do Complexo Olímpico de Piscinas: Campeonato Inter-Distrital de Juvenis, Juniores e Séniores	1.701,30
Isenção de Taxas Municipais relativas à utilização do Complexo Olímpico de Piscinas: Campeonato Inter-Distrital de Juvenis e Absolutos	3.742,86
Isenção de Taxas Municipais relativas à utilização do Complexo Olímpico de Piscinas: Torneio de Preparação - Categorias	3.062,34
Isenção de Taxas Municipais relativas à utilização do Complexo Olímpico de Piscinas: Estágios da Selecção Regional	850,65
Isenção de Taxas Municipais relativas à utilização do Complexo Olímpico de Piscinas: Torneio Nadador Especialista - Categorias	424,98
Isenção de Taxas Municipais relativas à utilização da Piscina Rui Abreu	
Isenção de Taxas Municipais relativas à utilização da Piscina Rui Abreu: Campeonato Regional de Clubes – Infantis e Absolutos	1.323,92
Isenção de Taxas Municipais relativas à utilização da Piscina Rui Abreu: Torneio Regional de Cadetes Verão	1.425,76
Isenção de Taxas Municipais relativas à utilização da Piscina Rui Abreu:	1.222,08
• Centro Norton de Matos Campeonato Nacional da 1ª Divisão – Ginástica Rítmica	
Isenção de Taxas Municipais relativas à utilização do Pavilhão Multidesportos Dr. Mário Mexia	5.396,82
• Clube Fluvial de Coimbra Taça de Portugal de Maratonas	
Isenção de Taxas Municipais relativas à requisição de ambulância, barco e respectivo pessoal:	385,24
• Clube Náutico Académico Festival de Escolas Jaime Lobo	
Isenção de Taxas Municipais relativas à utilização do Complexo de Piscinas Rui Abreu: Torneio do Clube Náutico Académico Shigeo Tskagoshi	509,05
Isenção de Taxas Municipais relativas à utilização do Complexo Olímpico de Piscinas: Campeonato Nacional Seniores Masculinos 2ª Divisão - 6 Jogos de Polo Aquático	1.107,18
Isenção de Taxas Municipais relativas à utilização do Complexo de Piscinas Rui Abreu:	2.444,16
• Clube de Veteranos de Atletismo de Coimbra 4º Torneio Mensal de Lançamentos Jorge Lemos	
Isenção de Taxas Municipais relativas à utilização da Pista do Estádio Cidade de Coimbra	118,72
2º Torneio Mensal de Lançamentos	
Isenção de Taxas Municipais relativas à utilização da Pista do Estádio Cidade de Coimbra	118,72
• Federação Portuguesa de Badminton Campeonato Nacional	
Isenção de Taxas Municipais relativas à utilização do Pavilhão Multidesportos Dr. Mário Mexia:	1.066,52
• Fundação Inatel Torneio de Divulgação	
Isenção de Taxas Municipais relativas à utilização do Complexo Olímpico de Piscinas:	1.046,93
• Grupo Recreativo o Vigor da Mocidade V Festival de Natação	
Isenção de Taxas Municipais relativas à utilização do Complexo Olímpico de Piscinas	506,05
• Judo Clube de Coimbra II Taça Internacional Cidade de Coimbra Feminina	
Isenção de Taxas Municipais relativas à utilização do Pavilhão Multidesportos Dr. Mário Mexia:	407,16
• Núcleo de Rugby da Associação de Estudantes da Escola Superior Agrária de Coimbra I Torneio Internacional Veteranos Rugby Agrária	
Isenção de Taxas Municipais relativas à requisição de ambulância:	142,80
I Torneio Seven's Agrários sub 18	
Isenção de Taxas Municipais relativas à requisição de ambulância:	119,00
I Torneio Internacional Veteranos Rugby Agrária	
Isenção de Taxas Municipais relativas à requisição de ambulância:	142,80
IV Agrários Seven's	
Isenção de Taxas Municipais relativas à requisição de ambulância	166,60
IV Torneio Inter-Regional Primavera Seven's	
Isenção de Taxas Municipais relativas à requisição de ambulância	119,00
IX Torneio Cidade de Coimbra Seven's	
Isenção de Taxas Municipais relativas à requisição de ambulância:	190,40
• Associação de Natação de Coimbra Isenção de taxas de utilização do Complexo Olímpico de Piscinas para a realização de treinos da Selecção Nacional Regional Absolutos; Infantis e Regionais (Deliberação nº 2334 de 20.12.10)	
• AAC – Secção de Natação	207,36
Isenção de taxas de utilização do Complexo Piscinas Luís Lopes da Conceição para realização de jogos do Campeonato Nacional de Pólo Aquático (Deliberação nº 2335 de 20.12.10)	
• Juventude Desportiva e Recreativa de Arzila Cedência de uma bicicleta (Deliberação nº 2333 de 20.12.10)	40,00
• Clube Desportivo Pedrulhense Cedência de uma baliza de futebol de 11 amovível (Deliberação nº 2332 de 20.12.10)	1.104,00
• AAC – Secção de Natação Isenção taxas de utilização do CPLLC para realização da Festa do pólo aquático (Deliberação nº 2336 de 20.12.10)	53,87

Código G.O.P.: 05 006 2008/58 – Compromisso com o Desporto Social

- Acção 5: Aquisição de serviços diversos
 - Despesa realizada no valor de 24.200,00€.

Código G.O.P.: 05 006 2008/59 – Formação de recursos humanos em desporto

- Acção 1: Aquisição de serviços
 - Código Prestação de serviços de aulas de meio aquático – CPLLC 3.168,00 €

G.O.P.: 05 006 2008/60 – Rentabilidade desport. infraestruturas e eq. desp. municipais

- Acção 2: Prom. activ. em outras inf. desport. Municipais
 - Despesa realizada no valor de 7.918,48€.
- Acção 3: Promoção e marketing de actividades e equipamentos euros
 - Estádio Municipal Sérgio Conceição
Decoração da fachada – serviço de produção gráfica e montagem 818,40
 - DDJL
Criação de layout gráfico “Coimbra is Sportaholic” para inscrição em material promocional 840,00
Criação de layout gráfico para panfleto de actividades 600,00
Serviço de impressão de panfletos mensais de divulgação das actividades 2.323,20
Criação de layout gráfico para brochura bilingue 423,50
 - Complexo de Piscinas Rui Abreu
Criação e impressão de layout para “Vale de Oferta” de entrada nas piscinas 636,00
 - Pavilhão Multidesportos
Aquisição de placa digital de homenagem ao Dr. Mário Mexia 1.047,60
 - Complexo Olímpico de Piscinas
Criação de imagem de películas em vinil para rentabilização das actividades 750,18
Impressão de imagem de películas em vinil para rentabilização das actividades 168,19
 - Piscina Descoberta do Mondego
Fornecimento e montagem de letras com símbolo da Cidade de Coimbra e a denominação “Piscina Descoberta do Mondego – Jaime Lobo” 1.194,27
- Acção 4: Aquisição de bens
 - Complexo Olímpico de Piscinas euros
Realização do Multinattions Youth Meet – Aquisição de bandeiras dos países participantes 868,61
Aquisição de toucas para utentes das piscinas 774,00
 - Complexo de Piscinas Luís Lopes da Conceição
Aquisição de porta folhetos para divulgação de actividades 58,08
Aquisição de toucas 477,95
 - Complexo de Piscinas Rui Abreu
Aquisição de cartões de acesso RFID 1.185,80

Código G.O.P.: 05 006 2008/61 – Ano Olímpico – Coimbra 2008

- Acção 5: Animação desportiva
 - Despesa realizada no valor de 6.000,00€.

Código G.O.P.: 05 006 2009/33 – Carreira Desportiva

- Acção 1: Coimbra 2008/Londres 2012 (apoios) euros
 - Associação de Paralisia Cerebral de Coimbra
Incentivo à obtenção de melhores resultados desportivos de atleta.
(Deliberação nº 2091 de 25.10.10) 500,00
 - AAC – Secção de Judo
Incentivo à obtenção de melhores resultados desportivos de atletas.
(Deliberação nº 2091 de 25.10.10) 1.000,00
 - Judo Clube de Coimbra
Incentivo à obtenção de melhores resultados desportivos de atleta.
(Deliberação nº 2091 de 25.10.10) 500,00
 - Clube Náutico Académico
Incentivo à obtenção de melhores resultados desportivos de atletas
(Deliberação nº 2091 de 25.10.10) 1.000,00

– Acção 2: Futuro Olímpico	euros
• Projecto Municipal “Carreira Desportiva”	
• Associação de Paralisia Cerebral de Coimbra	500,00
• APPACDM	1.500,00
• AAC – Secção de Ginástica	1.000,00
• AAC – Secção de Rugby	500,00
• Clube Náutico Académico	1.000,00
• Clube Portugal Telecom	500,00
• Centro de Cultura e Desporto do Judo Clube de Coimbra	1.500,00
• Olivais Futebol Clube (Deliberação nº 1284 de 10.05.10)	500,00
• AAC – Secção de Judo Reconhecimento do trabalho desenvolvido por atleta (Deliberação nº 1347 de 24.05.10)	10.000,00
• AAC – Secção de Judo Reconhecimento do trabalho desenvolvido por atleta (Deliberação nº 1734 de 09.08.10)	500,00
• AAC – Secção de Rugby Incentivo à obtenção de melhores resultados desportivos dos atletas (Deliberação nº 2091 de 25.10.10)	2.000,00
– Acção 3: Campeões de Coimbra	
• Clube Fluvial de Coimbra Reconhecimento do trabalho desenvolvido por atleta (Deliberação nº 1424 de 14.06.10)	10.000,00 €

Código G.O.P.: 05 006 2009/34 – 100 Anos Olímpicos

- Acção 1: Promoção e marketing (aquisição de serviços)
 - Despesa realizada e paga no valor de 2.047,06€.

Código G.O.P.: 05 006 2009/48 – Plano Local de Promoção de Acessibilidades – Acções de Investigação, Sensibilização e Promoção de Boas Práticas (QREN/POPH)

- O Plano Sectorial da Promoção da Acessibilidade já implementado e finalizado durante o ano de 2010 teve como objectivo central a estruturação em rede com acessibilidade universal de um conjunto de 9 equipamentos desportivos.
- Função de importância vital para o desenvolvimento individual e colectivo para a construção da cidadania e urbanidade, o Desporto associado à garantia da sua fruição em termos de conforto e dignidade de utilização para todo e qualquer cidadão, independentemente de todo ou qualquer condicionamento físico que o possa caracterizar, reforçará inequivocamente esses valores e sentidos.
- No conjunto de equipamentos e em cada um deles individualmente o projecto pretendeu identificar as situações de desconformidade com as normas impostas, tipificando e definindo de forma sistemática, as medidas correctivas a implementar estimando o custo de cada medida e de todas, no seu conjunto, e estabelecendo uma metodologia e um calendário para a sua execução futura.
- O projecto contou com o envolvimento de entidades e da população do município, tendo sido dada especial ênfase ao contributo e participação da comunidade de pessoas com deficiência. Durante o ano de 2010, foram efectuadas as seguintes acções:
 - Realização de diversas reuniões de trabalho com o ICVM – Instituto de Cidades e Vilas com Mobilidade, para o desenvolvimento de acções para definição de áreas de intervenção no espaço público no âmbito dos 9 equipamentos desportivos seleccionados para esta intervenção;
 - Realização de uma acção de formação de 2 dias (24 e 25/02/2010) para técnicos da autarquia e para entidades externas (09/03/2010) para abordagem desta temática;
 - Realização de 2 reuniões finais com o Conselho Consultivo para análise do trabalho realizado e correcções finais.
 - Realização de reunião com o POPH em 26/05/2010, para dar conta do andamento do projecto;
 - Realização da última acção de formação, entre 12 e 16 de Julho para técnicos da Autarquia, abordando o tema: “SIG – Sistemas de Informação Geográfica”, aplicado ao trabalho desenvolvido no âmbito deste projecto;
 - Apresentação final do Programa Sectorial da Promoção da Acessibilidade do Município de Coimbra em 20/07/2010, através da realização de um Workshop no salão nobre dos Paços do Município;
 - Apresentação pública final no dia 21/09/2010 do Programa Sectorial da Promoção da Acessibilidade do Município de Coimbra, na livraria FNAC em Coimbra.
- Acção 3: Encargos directos com preparação e avaliação do projecto – Aquisição serviços
 - Despesa realizada e paga no valor de 42.900,00€.
- Acção 5: Encargos directos com preparação e avaliação do projecto – Estudos e pareceres
 - Despesa realizada e paga no valor de 60.500,00€.
- Acção 6: Encargos directos com preparação e avaliação do projecto – Formação
 - Despesa realizada e paga no valor de 11.030,00€.

- Acção 8: Encargos gerais do projecto – Aquisição de serviços
 - Despesa realizada e paga no valor de 4.840,00€.
- Acção 9: Encargos com a promoção e a realização seminários temáticos – aq. serviços
 - Despesa realizada e paga no valor de 6.025,00€.

Código G.O.P.: 05 006 2009/49 – III Gala do Desporto

- Acção 1: Aquisição de serviços diversos
 - Despesa realizada e paga no valor de 19.852,80€.
- Acção 3: Aquisição de bens – prémios
 - Despesa realizada e paga no valor de 2.061,00€.
- Acção 4: Aquisição de serviços de informação e divulgação
 - Despesa realizada e paga no valor de 6.444,35€.

Código G.O.P.: 05 006 2010/43 - Coimbra Elite

- Acção 3: Elite Judo – apoios euros
- Associação Académica de Coimbra – Secção de Judo Reconhecimento do trabalho realizado no ano de 2010 (Deliberação nº 2092 de 25.10.10) 5.000,00
- Associação Académica de Coimbra – Secção de Judo Participação pelo trabalho a realizar no ano de 2011 (Deliberação nº 2092 de 25.10.10) 5.000,00
- Associação Académica de Coimbra – Secção de Judo Reconhecimento do trabalho realizado no ano de 2010 (Deliberação nº 2090 de 25.10.10) 2.500,00
- Associação Académica de Coimbra – Secção de Judo Reconhecimento do trabalho realizado no ano de 2010 (Deliberação nº 2090 de 25.10.10) 2.500,00
- Associação Académica de Coimbra – Secção de Judo Reconhecimento, contributo e incentivo do Município para obtenção de melhores resultados (Deliberação nº 2184 de 22.11.10) 7.500,00
- Centro de Cultura e Desporto Judo Clube de Coimbra Reconhecimento, contributo e incentivo do Município para obtenção de melhores resultados (Deliberação nº 2184 de 22.11.10) 7.500,00

Código G.O.P.: 05 006 2010/45 – IV Gala do Desporto

- Acção 1: Aquisição de serviços euros
- Aluguer de diverso material para serviço de catering 4.508,70
- Acção 2: Aquisição de bens – prémios
- Aquisição de troféus em acrílico para oferecer na IV Gala do Desporto Cidade de Coimbra 2.123,55
- Gravação de Medalhas no âmbito da IV Gala do Desporto Cidade de Coimbra 580,80
- Acção 3: Aquisição de serv. de promoção e divulgação
- Promoção e divulgação da IV Gala de Desporto 2.226,40

Estatísticas:

Descrição da estatística e do Indicador de desempenho	2009		2010		Variação 10/09	
	Quant./Valor	Quant./Valor	Quant./Valor	Quant./Valor	%	Quant./Valor
Realizações desportivas relevantes	4.600,00 €	4.000,00 €	4.000,00 €	4.000,00 €	-13,0	-600,00 €
Apoio ao associativismo-transferências correntes	109.000,00 €	142.358,00 €	142.358,00 €	142.358,00 €	30,6	33.358,00 €
Subsídios para aquisição de equipamentos	18.100,00 €	7.000,00 €	7.000,00 €	7.000,00 €	-61,3	-11.100,00 €
Torneios "Cidade de Coimbra"	92.110,00 €	73.500,00 €	73.500,00 €	73.500,00 €	-20,2	-18.610,00 €
Transportes para apoio ao desporto	139.106,58 €	70.104,52 €	70.104,52 €	70.104,52 €	-49,6	-69.002,06 €
Campeonatos internacionais - apoios diversos	161.420,00 €	156.900,00 €	156.900,00 €	156.900,00 €	-2,8	-4.520,00 €
Eventos desportivos nacionais - apoios diversos	21.500,00 €	33.205,16 €	33.205,16 €	33.205,16 €	54,4	11.705,16 €
Contratos programa de formação desportiva	0,00 €	296.755,70 €	296.755,70 €	296.755,70 €		296.755,70 €
Contratos programa de competição desportiva	0,00 €	252.095,80 €	252.095,80 €	252.095,80 €		252.095,80 €
Apoio à construção e benef. Complexos desportivos	161.000,00 €	164.500,00 €	164.500,00 €	164.500,00 €	2,2	3.500,00 €
Requalificação de grandes campos de jogos (sintéticos)	245.104,72 €	245.104,72 €	245.104,72 €	245.104,72 €	0,0	0,00 €

Balancete das Grandes Opções do Plano de 2010

Unid.: euro

Ob.	Prog.	Proj.		Designação	Classif. da Despesa	Financiamento Definido	Cabimento	Compromisso	Realizado do Ano	Realizado Total	Pago
		Ano/Nº	Acç								
05	006			Fomento e Formação Desportivos		2.681.241	2.428.546	2.086.782	1.372.995	1.715.300	781.592
05	006	2004/139		Euro 2004		1.188	1.187	0	0	0	0
05	006	2004/139	1	Serviços de marketing e eventos promocionais	0402 02022502	1.188	1.187	0	0	0	0
05	006	2004/140		Campeonatos Internacionais		290.650	261.500	256.100	207.600	251.100	137.350
05	006	2004/140	1	Apoio a Atletas/Clubes/Associações de Coimbra	0402 040701	220.250	191.350	191.350	154.850	186.350	102.850
05	006	2004/140	4	Apoios a eventos diversos	0402 040701	65.000	64.750	64.750	52.750	64.750	34.500
05	006	2004/140	5	Eurogym 2012	0402 02022599	5.400	5.400	0	0	0	0
05	006	2004/142		Iniciativas e eventos		747.595	627.095	572.218	313.042	481.833	345.000
05	006	2004/142	1	Torneios "Cidade de Coimbra" (apoios)	0402 040701	176.500	127.510	127.510	77.650	118.910	54.010
05	006	2004/142	2	Férias Desportivas (apoios)	0402 040701	5.000	4.320	0	0	0	0
05	006	2004/142	3	Realizações desportivas relevantes (aq. serviços)	0402 02022502	15.000	12.670	8.620	4.000	8.620	8.620
05	006	2004/142	4	Animação Desportiva no Rio Mondego (Apoios)	0402 040701	3.000	2.810	2.000	0	2.000	2.000
05	006	2004/142	5	Animação Desportiva nas Escolas (Aq. serv)	0402 02022599	10	0	0	0	0	0
05	006	2004/142	6	Transportes para apoio ao desporto (aq. serviços)	0402 02021001	230.000	222.678	219.352	106.554	155.506	125.821
05	006	2004/142	7	Material de apoio à prática desportiva	0402 020121	21.365	19.065	5.722	773	3.569	2.796
05	006	2004/142	8	Locação de bens	0402 020208	3.000	1.476	666	666	666	0
05	006	2004/142	10	Aquisição de serviços	0402 02022599	153.700	124.752	107.460	65.631	98.273	72.898
05	006	2004/142	11	Seguros de resp. civil	0402 02021204	10	0	0	0	0	0
05	006	2004/142	12	Apoios diversos	0402 040301	2.500	675	0	0	0	0
05	006	2004/142	13	Trabalhos publicitários para eventos	0402 020217	82.000	73.691	65.745	36.766	61.367	47.239
05	006	2004/142	14	Ofertas no âmbito de eventos	0402 020115	47.000	33.001	32.992	19.300	31.220	29.913
05	006	2004/142	15	Seguros de acidentes pessoais	0402 02021202	8.500	4.446	2.151	1.703	1.703	1.703
05	006	2004/142	16	Aquisição de equip. p/ eventos	0402 07011002	10	0	0	0	0	0
05	006	2004/144		Animação Desportiva 3ª idade		14.020	13.354	2.554	200	2.554	2.354
05	006	2004/144	1	Aquisição de serviços	0402 02022502	14.000	13.354	2.554	200	2.554	2.354
05	006	2004/144	2	Transportes	0402 02021001	10	0	0	0	0	0
05	006	2004/144	3	Eventos/aquisição de serviços	0402 02022599	10	0	0	0	0	0
05	006	2004/146		Eventos Desportivos Nacionais		61.250	40.705	39.705	33.005	39.505	8.900
05	006	2004/146	1	Apoios diversos	0402 040701	61.250	40.705	39.705	33.005	39.505	8.900
05	006	2004/147		Contratos-Programa Formação Desportiva		400.000	400.000	291.818	226.731	226.731	15.351
05	006	2004/147	1	Apoio a agentes desportivos de Coimbra	0402 040701	400.000	400.000	291.818	226.731	226.731	15.351
05	006	2004/148		Contratos-Programa Competição Desportiva Não Profissional		300.000	293.245	252.745	138.110	138.110	6.794
05	006	2004/148	1	Apoio a agentes desportivos de Coimbra	0402 040701	150.000	143.245	143.245	138.110	138.110	6.794
05	006	2004/148	2	Apoio a Agentes Desportivos - 2010	0402 040701	150.000	150.000	109.500	0	0	0
05	006	2004/152		Outros programas de apoio ao associativismo		363.600	347.923	337.096	229.338	267.338	60.650
05	006	2004/152	1	Transferências correntes	0402 040701	187.000	177.500	177.500	104.050	123.950	42.550
05	006	2004/152	2	Material de Transporte/transferência de capital	0402 080701	136.500	136.496	136.496	125.288	125.288	0
05	006	2004/152	3	Transferência para aquisição de equipamento	0402 080701	40.100	33.927	23.100	0	18.100	18.100
05	006	2004/153		+ Desporto.com 18		3.220,00	3.029,40	0,00	0,00	0,00	0,00
05	006	2004/153	1	Protocolo de vestuário desportivo	0402 020121	3.220,00	3.029,40	0,00	0,00	0,00	0,00
05	006	2008/57		Todos Diferentes, Todos Iguais		9.000,00	8.100,00	0,00	0,00	0,00	0,00
05	006	2008/57	1	Protocolo de Vestuário Desportivo	0402 020121	9.000,00	8.100,00	0,00	0,00	0,00	0,00
05	006	2008/58		Compromisso com o Desporto Social		30.240,00	29.100,00	24.200,00	0,00	24.200,00	0,00
05	006	2008/58	1	Jogos desportivos concelhios (Aq. serv.)	0402 02022599	10,00	0,00	0,00	0,00	0,00	0,00
05	006	2008/58	2	Escolas Desporto/Iniciação desportiva em bairros carenciados	0402 020121	5.010,00	4.900,00	0,00	0,00	0,00	0,00
05	006	2008/58	5	Aquisição de serviços diversos	0402 02022599	25.200,00	24.200,00	24.200,00	0,00	24.200,00	0,00
05	006	2008/58	6	Material de apoio à prática desportiva	0402 020121	10,00	0,00	0,00	0,00	0,00	0,00
05	006	2008/58	7	Transportes	0402 02021001	10,00	0,00	0,00	0,00	0,00	0,00
05	006	2008/59		Formação de recursos humanos em desporto		34.000,00	33.110,40	17.450,40	12.698,40	17.450,40	17.450,40
05	006	2008/59	1	Aquisição de serviços	0402 02022599	34.000,00	33.110,40	17.450,40	12.698,40	17.450,40	17.450,40
05	006	2008/60		Rentabilização Desport. Infraestruturas e Eq. Desp. Municipais		88.100,00	75.859,33	38.092,33	17.282,12	30.279,03	21.542,70
05	006	2008/60	1	Promoção actividades complex. desport. municipais	0401 07011002	4.100,00	1.107,00	0,00	0,00	0,00	0,00
05	006	2008/60	2	Prom. activ. em outras inf. desport. municipais	0402 07011002	45.000,00	42.766,48	11.506,48	6.018,54	7.918,48	1.899,94
05	006	2008/60	3	Promoção e marketing de actividades e equipamentos	0402 020217	20.000,00	19.240,64	13.840,64	6.677,09	11.279,09	8.561,30

Balancete das Grandes Opções do Plano de 2010

Unid.: euro

Ob.	Prog.	Proj.		Designação	Classif. da Despesa	Financiamento Definido	Cabimento	Compromisso	Realizado do Ano	Realizado Total	Pago
		Ano/Nº	Acç								
05	006	2008/60	4	Aquisição de bens	0402 020121	19.000,00	12.745,21	12.745,21	4.586,49	11.081,46	11.081,46
05	006	2008/61		Ano Olímpico - Coimbra 2008		6.000,00	6.000,00	6.000,00	6.000,00	6.000,00	0,00
05	006	2008/61	5	Animação desportiva	0402 040701	6.000,00	6.000,00	6.000,00	6.000,00	6.000,00	0,00
05	006	2009/33		Carreira Desportiva		60.000,00	57.900,00	51.000,00	40.500,00	40.500,00	10.500,00
05	006	2009/33	1	Coimbra 2008/Londres 2012 (apoios)	0402 040701	20.000,00	18.400,00	11.500,00	11.000,00	11.000,00	10.000,00
05	006	2009/33	2	Futuro Olímpico	0402 040701	20.000,00	19.500,00	19.500,00	19.500,00	19.500,00	500,00
05	006	2009/33	3	Campeões de Coimbra	0402 040701	20.000,00	20.000,00	20.000,00	10.000,00	10.000,00	0,00
05	006	2009/34		100 Anos Olímpicos		2.048,00	2.047,06	2.047,06	0,00	2.047,06	2.047,06
05	006	2009/34	1	Promoção e marketing (aquisição de serviços) Plano Local de Promoção de Acessibilidades - Acções de Investigação, Sensibilização e Promoção de Boas Práticas (QREN/POPH)	0402 02022599	2.048,00	2.047,06	2.047,06	0,00	2.047,06	2.047,06
05	006	2009/48				136.610,00	136.329,90	125.295,00	111.795,00	125.295,00	125.295,00
05	006	2009/48	1	Encargos com pessoal afecto ao projecto	0402 02022599	1.359,00	1.080,00	0,00	0,00	0,00	0,00
05	006	2009/48	2	Alugueres de salas	0402 020208	675,00	675,00	0,00	0,00	0,00	0,00
05	006	2009/48	3	Encargos directos com preparação e avaliação do projecto - Aquisição de serviços	0402 02022599	42.900,00	42.900,00	42.900,00	29.400,00	42.900,00	42.900,00
05	006	2009/48	4	Encargos directos com preparação e avaliação do projecto - Publicidade	0402 020217	1.251,00	1.250,10	0,00	0,00	0,00	0,00
05	006	2009/48	5	Encargos directos com preparação e avaliação do projecto - Estudos e pareceres	0402 020214	60.500,00	60.500,00	60.500,00	60.500,00	60.500,00	60.500,00
05	006	2009/48	6	Encargos directos com preparação e avaliação do projecto - Formação	0402 020215	11.030,00	11.030,00	11.030,00	11.030,00	11.030,00	11.030,00
05	006	2009/48	7	Encargos gerais do projecto - Estudos e pareceres	0402 020214	297,00	297,00	0,00	0,00	0,00	0,00
05	006	2009/48	8	Encargos gerais do projecto - Aquisição de serviços	0402 02022599	6.730,00	6.730,00	4.840,00	4.840,00	4.840,00	4.840,00
05	006	2009/48	9	Encargos com a promoção e a realização seminários temáticos - Aquisição serviços	0402 02022599	8.455,00	8.455,00	6.025,00	6.025,00	6.025,00	6.025,00
05	006	2009/48	10	Encargos para a promoção e a realização Seminários Temáticos - Publicidade	0402 020217	594,00	594,00	0,00	0,00	0,00	0,00
05	006	2009/48	11	Despesas com a Transnacionalidade	0402 02022599	2.819,00	2.818,80	0,00	0,00	0,00	0,00
05	006	2009/49		III Gala do Desporto		30.400,00	28.358,15	28.358,15	2.694,35	28.358,15	28.358,15
05	006	2009/49	1	Aquisição de serviços diversos	0402 02022599	20.000,00	19.852,80	19.852,80	0,00	19.852,80	19.852,80
05	006	2009/49	3	Aquisição de bens - Prémios	0402 020115	2.400,00	2.061,00	2.061,00	0,00	2.061,00	2.061,00
05	006	2009/49	4	Aquisição de serviços de informação e divulgação	0402 020217	8.000,00	6.444,35	6.444,35	2.694,35	6.444,35	6.444,35
05	006	2010/43		Coimbra Elite		57.020,00	31.950,00	22.500,00	15.000,00	15.000,00	0,00
05	006	2010/43	1	Equipas de elevada performance - aquisição de serv.	0402 02022599	5.000,00	1.350,00	0,00	0,00	0,00	0,00
05	006	2010/43	2	Elite Judo - Aq. de serv.	0402 02022599	5.000,00	1.350,00	0,00	0,00	0,00	0,00
05	006	2010/43	3	Elite Judo - apoios	0402 040701	47.000,00	29.250,00	22.500,00	15.000,00	15.000,00	0,00
05	006	2010/43	4	Elite Canoagem - aq. serv.	0402 02022599	10,00	0,00	0,00	0,00	0,00	0,00
05	006	2010/43	5	Elite Canoagem - Apoios	0402 040701	10,00	0,00	0,00	0,00	0,00	0,00
05	006	2010/44		Actividades Olímpicas		10.000,00	2.700,00	0,00	0,00	0,00	0,00
05	006	2010/44	1	Promoção e marketing	0402 020117	2.000,00	540,00	0,00	0,00	0,00	0,00
05	006	2010/44	2	Animação desportiva - apoios	0402 040701	8.000,00	2.160,00	0,00	0,00	0,00	0,00
05	006	2010/45		IV Gala do Desporto		36.300,00	29.053,45	19.603,45	18.998,45	18.998,45	0,00
05	006	2010/45	1	Aquisição de serviços	0402 02022599	21.300,00	20.072,70	14.672,70	14.067,70	14.067,70	0,00
05	006	2010/45	2	Aquisição de bens - prémios	0402 020115	5.000,00	4.054,35	2.704,35	2.704,35	2.704,35	0,00
05	006	2010/45	3	Aquisição de serv. de promoção e divulgação	0402 020217	10.000,00	4.926,40	2.226,40	2.226,40	2.226,40	0,00

05 007 Programa de “Juventude, Lazer e Prevenção das Toxicodependências”

- Desenvolver e promover iniciativas de apoio à juventude e ao intercâmbio juvenil. São exemplos desta competência a acção desenvolvida (através de um conjunto de reuniões) com parceiros de cidades geminadas com Coimbra, actos que prepararam as bases para que em 2011 se possa levar a efeito um conjunto de intercâmbios conformes às temáticas debatidas entre os parceiros. Acresce ainda a 2 preparação de candidaturas à CE, no âmbito do Programa “Youth in Action” na área do intercâmbio de jovens em acções transversais às políticas de Juventude. Ainda neste ano e dando cumprimento à Lei 08/2009, de 18 de Fevereiro, procedeu-se à redacção final de proposta de regulamento do Conselho Municipal de Juventude de Coimbra.
- Organizar e apoiar comemorações importantes. São exemplos desta competência o apoio logístico e financeiro a seminários, feiras, colóquios e diferentes núcleos de estudantes do ensino superior universitário e politécnico a que se acresce a estreita colaboração com a Comissão central da Queima das Fitas que culminou com a presença de um stand da DJL neste evento
- Garantir a participação internacional de jovens do concelho em eventos relevantes. É exemplo desta competência os apoios logísticos e monetários concedidos a estruturas que englobam a participação de jovens nas suas iniciativas, amparando não somente a sua participação em competições (v.g. desportivas) mas também em acções de formação em áreas que a estrutura associativa considerou mais relevantes.
- Apoiar e incentivar a criação e desenvolvimento de associações de juventude. É exemplo desta competência o estudo ao levantamento das associações de jovens do concelho para, em conjunto com as existentes e as freguesias onde estão inseridas se prossiga um programa de colaboração em rede. Ao momento estão em estudo novas formas de apoio ao desenvolvimento de associações de juventude, especialmente na criação de uma base de dados por temáticas.
- Apoiar actividades de formação cívica e cultural dos jovens. É particular exemplo desta competência o apoio logístico à sétima semana internacional da ESEC. Sem este apoio não teria sido possível a presença entre nós, não só de um número elevado de docentes oriundos de todas as partes do mundo, bem como alguns discentes convidados pelos respectivos professores. Referimo-nos em concreto á viabilização da tradução simultânea para três línguas de muitos dos conferencistas convidados.
- Assegurar meios e programas de ocupação regular e sazonal de tempos livres, colaborando na implementação e qualificação de espaços públicos de lazer. É exemplo desta competência o “Programa Férias Desportivas” que procura sensibilizar e qualificar os jovens para a importância da preservação, edificação e bom uso dos espaços públicos.
- Colaborar com os departamentos municipais no desenvolvimento de actividades nas áreas ambiental, cultural, económica, educativa e desportiva. É exemplo desta competência, entre muitas outras, a estreita colaboração com a Direcção Regional de Educação do Centro (DREC) em todas as áreas em que é solicitada – o município de Coimbra, com a DREC os Campeonatos Regionais do Desporto Escolar.
- Promover, apoiar e avaliar actividades relevantes de âmbito local, regional e nacional. É exemplo do cumprimento desta competência os apoios prestados a todas as associações de jovens que se nos dirigiram com projectos estruturados de intervenção em distintos planos.

Código G.O.P.: 05 007 2004/157 – Festivais da juventude

- Em parceria com empresa privada (Parque Verde do Mondego) prestou-se apoio ao II Festival Internacional de Bandas de Garagem, uma iniciativa que se iniciou em Abril e terminou em Junho. Neste evento, que durou 14 semanas, participaram 42 bandas que executaram músicas originais e “covers”. Este evento contou com uma forte adesão do público jovem não apenas da cidade de Coimbra como de outros lugares do país, jovens que vinham apoiar a banda da sua preferência, o que permitiu o estabelecimento de intercâmbios sobre futuros eventos a realizar nesta e noutras áreas.
- Acção 1: Festival da Juventude
 - Despesa comprometida no valor de 3.129,60€.

Código G.O.P.: 05 007 2004/163– Outras iniciativas

- Acção 1: Apoios diversos
 - Apoio ao Jazz ao Centro, no âmbito da realização de Portugal Jazz – Festival itinerante Jazz em Coimbra e lançamento do 1º CD do jovem músico de Coimbra Luís Figueiredo – 1.500,00 €;
 - Apoio à Associação de Estudante das Escola Superior Agrária de Coimbra, no âmbito da recepção ao caloiros da Agrária – 1.000,00 €;
 - Apoio à Associação Académica de Coimbra, no âmbito da elaboração do manual do “Novo Estudante” – 500,00 €;
 - Apoio ao Clube Robótica – Faculdade de Ciências e Tecnologia da Universidade de Coimbra, no âmbito da participação no Campeonato do Mundo de Robótica, Robocup 2010” – 1.000,00 €;
- Acção 2: Aquisição de serviços de natureza cultural e desportiva
 - Adjudicação de serviço para a criação de layout para Festyjovem – 420,00 €.
- Acção 3: Aquisição de serviços diversos
 - Animação com grupo musical para a Festa de Natal – 200,00 €;
 - Reportagem fotográfica e vídeo para o “Dia Internacional da Pessoa Idosa – 400,00 €;
 - Discoteca para o “Dia Internacional da Pessoa Idosa: projecto –“Parabéns aos idosos centenários/II desfile traje de gala – 1.400,00 €;
 - Grupo Musical no âmbito das marchas populares 2010 – iniciativa para os jovens, realizada no Jardim da Sereia – 200,00 €;
 - Grupo Musical no âmbito da “ Festa das Maias 2010” – 100,00 €;
 - Grupo Musical no âmbito do projecto “Viva os Avós – blusa bordada” – 200,00 €;
 - Grupo Musical no âmbito do programa de cardiofitness “Santos Populares” – 150,00 €;~
 - Pagamento de direitos de autor no âmbito da iniciativa “Marchas Populares” – 97,70 €;
 - Discoteca no âmbito Festa de Carnaval Jovem – 1.848,00 €;

- Porto de honra, por ocasião do lançamento do livro fotobiográfico “Histórias de um Percurso” do autor António Marques - 474,70 €;
 - Porto de honra, por ocasião da recepção de 2 equipas campeãs do mundo de robótica – 101,70€;
 - Apoio através de aquisição de serviços de material promocional à Associação de Estudantes da Escola Superior de Tecnologia da Saúde de Coimbra, no âmbito da semana cultural desta escola – 447,70 €;
 - Aquisição de serviços a discoteca para bebidas, refrigerantes e águas, no âmbito da festa “20 – Retro Party” – 750,00 €;
 - Apoio através da aquisição de material promocional para a ANEM – Associação Nacional de Estudantes de Medicina – 378,49 €;
 - Aquisição de serviços para criação e impressão de layout, decoração do espaço e welcome drink, no âmbito do evento “20 – Retro Party” – 972,00 €;
 - Aquisição de serviços para a produção do evento Act#9 – 18.000,00 €;
- Acção 4: Aquisição de bens
- Despesa realizada no valor de 208,00€.
- Acção 7: Transferência de capital para instituições
- Despesa realizada e paga no valor de 53.000,00€.

Código G.O.P.: 05 007 2005/58 – Iniciativas e eventos

- Acção 5: Aquisição de serviços de informação e divulgação
- Adjudicação de serviços para a concepção de material promocional, no âmbito do evento “Five Elements – Coimbra 2010” – 544,50 €;
 - Adjudicação de serviços para a concepção da imagem gráfica do logótipo do “Conselho Municipal da Juventude de Coimbra” - 660,00 €;
 - Parceria com o Jornal das Beiras, para divulgação da Festyjovem – 1.200,00 €;

Código G.O.P.: 05 007 2008/62 – Dia Mundial da Juventude – 29 de Março

- Numa iniciativa com vários ginásios da cidade de Coimbra, foram disponibilizados em vários locais da cidade (Parque Verde do Mondego, Praça da República, Praça 8 de Maio) um conjunto de aparatos destinados a promoção da actividade física, uma iniciativa que se pode considerar de grande sucesso dada a elevada adesão de público às demonstrações proporcionadas e à possibilidade de participação nas actividades. De assinalar ainda a colaboração de concessionários do Parque Verde, para assinalar este dia, decidiram associar-se através da oferta de 2 concertos e de bebidas sem álcool.

Código G.O.P.: 05 007 2008/63 – Excelência no Ensino

- Acção 1: Aquisição de bens (Prémios)
- 14 livros para premiar os alunos do 12º do concelho, com melhor média final, intitulados “100 Obras de Arte de Coimbra” e 14 de “A Morada da Sabedoria” – 1.068,67 €;
 - 14 troféus em acrílico no âmbito do “Prémio Excelência” – 608,15 €;
- Acção 2: Cerimónia
- Para distinguir os alunos com a melhor média do 12º ano de escolaridade foram convidados para uma cerimónia que decorreu no Salão Nobre da CMC os próprios visados, os pais, encarregados de educação e directores das respectivas escolas.
- Acção 3: Aquisição de serviços diversos
- Adjudicação de serviço para porto honra, por ocasião da entrega de prémios “Excelência no Ensino” – 339,00 €.

Código G.O.P.: 05 007 2009/51 – Plano Municipal da Juventude

- Este projecto iniciou-se no corrente ano, mas, como é de se esperar de um documento que visa assinalar as melhores políticas de juventude a concretizar nos próximos anos, não foi possível a sua concretização. Tratando-se de um documento dinâmico, que ausculta as partes interessadas, a concretização do PMJ está prevista para finais de 2012. Contribuirão ainda decisivamente para a materialização do PMJ os dados analisados no Observatório da Juventude e do Conselho Municipal de Juventude.

Código G.O.P.: 05 007 2009/72 – Intercâmbio de Jovens – Geminação 2009

- Acção 3: Transportes
- Despesa comprometida no valor de 936,00€.

Código G.O.P.: 05 007 2010/47 – Festy Jovem

- Acção 1: Aq. de serv. diversos
- Despesa realizada no valor de 907,00€.
- Acção 3: Material publicitário
- Despesa realizada e paga no valor de 180,00€.

– Acção 4: Transportes

- O FestyJovem Coimbra'10 é, como o próprio nome o indica, um Festival que comporta um conjunto de múltiplas iniciativas – Dança, Teatro, Cultura... – destinadas preferencialmente à população jovem. No presente ano, o Festival teve o seu início em 19.04.10., aquando do início da 7ª Semana Internacional da ESEC – evento que faz parte integrante da FestyJovem e que movimentou cerca de 1500 pessoas entre professores e alunos, nacionais e estrangeiros, e terminou a 01.05.10., com um Concerto Rock no Parque Verde do Mondego. De realçar ainda que o FestyJovem se associou a um multipicidade de eventos culturais e desportivos no âmbito do programa da Queima das Fitas 2010, sendo de destacar o campo de areia instalado no largo D. Diniz, o qual fez as delicias de todos os que por lá quiseram passar e divertir-se com multi-jogos. Noutro âmbito, pela primeira vez, o FestyJovem abraçou a ideia de concretizar a “20’Retro Party”, tendo sido escolhido para a realização da mesma numa discoteca. De igual modo urge salientar o apoio que foi prestado pela Fundação INATEL ao disponibilizar a sua sede regional para a realização de sessões de teatro e um agrupamento de metais no âmbito do programa Jazz na Rua. Não querendo deixar de fora do seu programa iniciativas ligadas directamente à Ecologia, foi igualmente proporcionado aos jovens da Escola C+S Martim de Freitas uma visita ao Centro de Compostagem da CMC. De salientar ainda o Festival de Tunas em parceria com a ESTSC.
- Em termos de divulgação, o FestyJovem foi divulgado através dos tradicionais meios disponíveis (cartazes, flyers...) e ainda nos media locais (jornais), na ESEC/TV e no CANAL 1 da RTP. Estes últimos media referenciados fizeram inclusive directos das actividades do FestyJovem.
- De realçar que os mais de trinta eventos que ocorreram no âmbito do FestyJovem não importaram custos para a DJL. Exceptuam-se aqui os seguintes casos: “20’Retro Party”; visita ao Centro de Compostagem; construção do campo de areia no Largo D. Diniz.

Balancete das Grandes Opções do Plano de 2010

Unid.: euro

Ob.	Prog.	Proj.		Designação	Classif. da Despesa	Financiamento Definido	Cabimento	Compromisso	Realizado do Ano	Realizado Total	Pago
		Ano/Nº	Acç								
05	007			Juventude, Lazer e Prev. das Toxicodependências		295.400,00	182.772,36	126.255,42	53.422,16	114.273,88	101.891,64
05	007	2004/157		Festivais da Juventude		3.150,00	3.129,60	3.129,60	0,00	0,00	0,00
05	007	2004/157	1	Festival da Juventude	0402 02022502	3.130,00	3.129,60	3.129,60	0,00	0,00	0,00
05	007	2004/157	4	Aquisição de serviços, informação e divulgação	0402 020217	10,00	0,00	0,00	0,00	0,00	0,00
05	007	2004/157	5	Outros serviços	0402 02022502	10,00	0,00	0,00	0,00	0,00	0,00
05	007	2004/163		Outras iniciativas		147.728,00	117.495,10	106.695,10	43.071,45	101.640,05	91.163,56
05	007	2004/163	1	Apoios diversos	0402 040701	50.000,00	35.809,00	25.009,00	19.060,00	23.009,00	13.119,00
05	007	2004/163	2	Aquisição de serviços de natureza cultural e desportiva	0402 02022502	3.000,00	2.925,70	2.925,70	2.045,70	2.045,70	2.045,70
05	007	2004/163	3	Aquisição de serviços diversos	0402 02022599	41.500,00	25.552,40	25.552,40	21.965,75	23.377,35	22.998,86
05	007	2004/163	4	Aquisição de bens	0402 020121	208,00	208,00	208,00	0,00	208,00	0,00
05	007	2004/163	5	Estudos diversos	0402 020214	10,00	0,00	0,00	0,00	0,00	0,00
05	007	2004/163	6	Coimbra Jovem em Acção	0402 02022599	10,00	0,00	0,00	0,00	0,00	0,00
05	007	2004/163	7	Transferência de capital para instituições	0303 080701	53.000,00	53.000,00	53.000,00	0,00	53.000,00	53.000,00
05	007	2005/58		Iniciativas e eventos		37.010,00	17.455,00	7.465,00	4.772,03	6.620,03	5.621,78
05	007	2005/58	5	Aquisição de serviços de informação e divulgação	0402 020217	37.000,00	17.455,00	7.465,00	4.772,03	6.620,03	5.621,78
05	007	2005/58	6	Outras iniciativas	0402 02022503	10,00	0,00	0,00	0,00	0,00	0,00
05	007	2005/59		Parque Desportivo e Radical		60.010,00	16.200,00	0,00	0,00	0,00	0,00
05	007	2005/59	1	Projecto e construção	0402 07010302	10,00	0,00	0,00	0,00	0,00	0,00
05	007	2005/59	2	Equipamento	0402 07011002	60.000,00	16.200,00	0,00	0,00	0,00	0,00
05	007	2008/62		Dia Mundial da Juventude - 29 de Março		40,00	0,00	0,00	0,00	0,00	0,00
05	007	2008/62	1	Ciclo de conferências - "Coimbra Jovem"	0402 02022599	10,00	0,00	0,00	0,00	0,00	0,00
05	007	2008/62	2	Aquisição de serviços diversos	0402 02022599	10,00	0,00	0,00	0,00	0,00	0,00
05	007	2008/62	3	Espectáculo "Vive Coimbra"	0402 02022599	10,00	0,00	0,00	0,00	0,00	0,00
05	007	2008/62	4	Aquisição de bens diversos	0402 020121	10,00	0,00	0,00	0,00	0,00	0,00
05	007	2008/63		Excelência no Ensino		14.020,00	10.597,22	6.817,22	4.366,18	4.801,30	4.801,30
05	007	2008/63	1	Aquisição de bens (Prémios)	0402 020115	13.000,00	9.610,22	6.100,22	3.988,18	4.423,30	4.423,30
05	007	2008/63	2	Cerimónia	0402 02022502	10,00	0,00	0,00	0,00	0,00	0,00
05	007	2008/63	3	Aquisição de serviços diversos	0402 02022599	1.000,00	987,00	717,00	378,00	378,00	378,00
05	007	2008/63	4	Aquisição de bens diversos	0402 020121	10,00	0,00	0,00	0,00	0,00	0,00
05	007	2008/65		Portugal/Portugal		352,00	86,94	0,00	0,00	0,00	0,00
05	007	2008/65	1	Aquisição de serviços diversos	0402 02022599	322,00	86,94	0,00	0,00	0,00	0,00
05	007	2008/65	2	Aquisição de bens	0402 020121	10,00	0,00	0,00	0,00	0,00	0,00
05	007	2008/65	3	Publicações, informação e divulgação	0402 020217	10,00	0,00	0,00	0,00	0,00	0,00
05	007	2008/65	4	Aluguer e serviço de transportes	0402 02021001	10,00	0,00	0,00	0,00	0,00	0,00

Balancete das Grandes Opções do Plano de 2010

Unid.: euro

Ob.	Prog.	Proj.		Designação	Classif. da Despesa	Financiamento Definido	Cabimento	Compromisso	Realizado do Ano	Realizado Total	Pago
		Ano/Nº	Acç								
05	007	2009/35		Cartão Jovem Municipal		1.520,00	1.350,00	0,00	0,00	0,00	0,00
05	007	2009/35	1	Promoção e divulgação	0402 02022599	10,00	0,00	0,00	0,00	0,00	0,00
05	007	2009/35	2	Aquisição de serviços diversos	0402 02022599	1.500,00	1.350,00	0,00	0,00	0,00	0,00
05	007	2009/35	3	Aquisição de bens	0402 020121	10,00	0,00	0,00	0,00	0,00	0,00
05	007	2009/51		Plano Municipal da Juventude		6.300,00	4.590,00	0,00	0,00	0,00	0,00
05	007	2009/51	1	Aquisição de serviços diversos	0402 02022599	4.300,00	4.050,00	0,00	0,00	0,00	0,00
05	007	2009/51	2	Aquisição de bens	0402 020121	1.000,00	270,00	0,00	0,00	0,00	0,00
05	007	2009/51	3	Transportes	0402 02021001	1.000,00	270,00	0,00	0,00	0,00	0,00
05	007	2009/52		Mil Ideias para Coimbra		30,00	0,00	0,00	0,00	0,00	0,00
05	007	2009/52	1	Aquisição de serviços diversos	0402 02022599	10,00	0,00	0,00	0,00	0,00	0,00
05	007	2009/52	2	Aquisição de bens	0402 020121	10,00	0,00	0,00	0,00	0,00	0,00
05	007	2009/52	3	Transportes	0402 02021001	10,00	0,00	0,00	0,00	0,00	0,00
05	007	2009/53		Inquérito "On-Line" - Juventude 2009		30,00	0,00	0,00	0,00	0,00	0,00
05	007	2009/53	1	Aquisição de serviços diversos	0402 02022599	10,00	0,00	0,00	0,00	0,00	0,00
05	007	2009/53	2	Aquisição de bens	0402 020211	10,00	0,00	0,00	0,00	0,00	0,00
05	007	2009/53	3	Transportes	0402 02021001	10,00	0,00	0,00	0,00	0,00	0,00
05	007	2009/54		Ciclo de conferências - Juventude 2009		3.400,00	1.890,00	0,00	0,00	0,00	0,00
05	007	2009/54	1	Aquisição de serviços diversos	0402 02022599	1.400,00	1.350,00	0,00	0,00	0,00	0,00
05	007	2009/54	2	Aquisição de bens	0402 020121	1.000,00	270,00	0,00	0,00	0,00	0,00
05	007	2009/54	3	Transportes	0402 02021001	1.000,00	270,00	0,00	0,00	0,00	0,00
05	007	2009/72		Intercâmbio de Jovens - Geminação 2009		7.800,00	4.986,00	936,00	0,00	0,00	0,00
05	007	2009/72	1	Aquisição de serviços diversos	0402 02022599	2.800,00	2.700,00	0,00	0,00	0,00	0,00
05	007	2009/72	2	Aquisição de bens	0402 020121	2.000,00	540,00	0,00	0,00	0,00	0,00
05	007	2009/72	3	Transportes	0402 02021001	3.000,00	1.746,00	936,00	0,00	0,00	0,00
05	007	2010/47		Festy Jovem		14.010,00	4.992,50	1.212,50	1.212,50	1.212,50	305,00
05	007	2010/47	1	Aq. de serv. diversos	0402 02022599	10.000,00	3.607,50	907,50	907,50	907,50	0,00
05	007	2010/47	2	Aq. de bens para oferta	0402 020115	10,00	0,00	0,00	0,00	0,00	0,00
05	007	2010/47	3	Material publicitário	0402 020217	2.000,00	720,00	180,00	180,00	180,00	180,00
05	007	2010/47	4	Transportes	0402 02021001	2.000,00	665,00	125,00	125,00	125,00	125,00

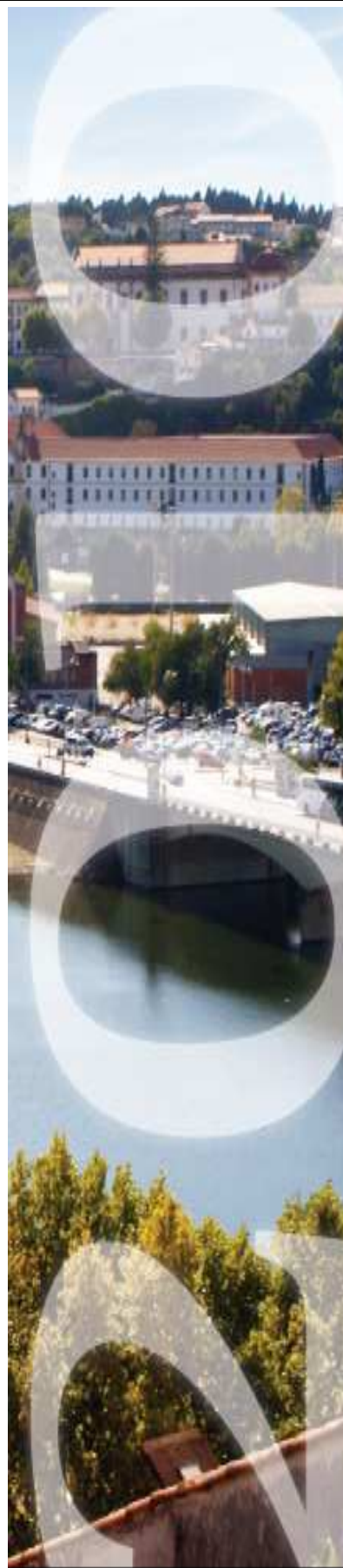

6. Actividades dos Serviços Municipais

6. ACTIVIDADES DIVERSAS DOS SERVIÇOS MUNICIPAIS

Para além das actividades anteriormente descritas e desenvolvidas pelos serviços da Câmara Municipal, foram executadas várias acções imprescindíveis à prossecução dos Objectivos das Grandes Opções do Plano. Desse grande conjunto de acções, apresentam-se, a seguir, as mais relevantes.

6.1. Gabinete de Apoio à Assembleia Municipal

- Actividade desenvolvida em 2010:
 - Elaboração de 5 sessões ordinárias da Assembleia Municipal.
 - Preparação das reuniões das comissões da Assembleia, bem como a feitura das respectivas actas.
 - Elaboração de 5 actas relativas a 5 sessões, bem como os editais (5) relativos às mesmas Assembleias.
 - Distribuição pelos deputados municipais (64 elementos) ao domicílio dos documentos de suporte às reuniões da Assembleia Municipal.
 - Foram emitidas 201 certidões para instrução de processos e por solicitação dos serviços da Câmara e Empresas Municipais.
 - Foram prestadas 19 informações.

6.2. Departamento de Administração Geral e Recursos Humanos

6.2.1. Divisão Administrativa e de Atendimento (DAA):

- Durante o ano de 2010 concretizou-se a reorganização funcional da metodologia de trabalho da Divisão Administrativa e de Atendimento do Departamento de Administração Geral e Recursos Humanos, conforme NP EN ISO 9001:2000 (Sistema de Gestão da Qualidade), bem como a acções conducentes à sua manutenção.
- Os Objectivos da Qualidade e respectivas Acções de Melhoria da Divisão Administrativa e de Atendimento foram divulgados junto dos colaboradores desta Divisão incluindo o Posto de Atendimento da Loja do Cidadão e o Serviço de Arquivo Geral, no âmbito da definição dos Objectivos do Sistema de Avaliação do Desempenho da Administração Pública (SIADAP), na plataforma SOL/DAA, afixados na Divisão em suporte papel, enviados por correio electrónico aos colaboradores.

Anos	Objectivos	Acções	Realizadas	Não Realizadas
2009	6	29	17	12
2010	5	22	14	8

- Dos 5 Objectivos e das 22 Acções de Melhoria definidos para a Divisão Administrativa e de Atendimento, foram elaborados 2 Balanços Semestrais que foram apresentados nas reuniões do Conselho da Qualidade.

Documentos do Sistema de Gestão da Qualidade:

- Durante o ano de 2010 não foram efectuadas alterações ao MOS da DAA.
- Sugestões e Propostas de Melhoria, resultantes das Auditorias Internas no âmbito do Sistema de Gestão da Qualidade
 - Ferramentas informáticas
 - Que permitam medir com eficácia os indicadores definidos, com menos margem de erro na inserção de dados.
 - Actualização de Parcerias
 - Com as Unidades Orgânicas com as quais a Divisão Administrativa e de Atendimento (DAA) interage, e que não se encontram certificadas, designadamente o Serviço de Fiscalização Geral/Serviço de Polícia Municipal, Companhia de Bombeiros Sapadores, Divisão de Gestão da Circulação e Trânsito e Serviço Médico Veterinário que, por apresentarem prazos dilatados na emissão dos seus pareceres, levam por vezes a ultrapassar os prazos anteriormente estabelecidos para a DAA.
- Este alargamento já foi proposto e levado a Reunião de Câmara em 1/08/2006.

Auditorias da Qualidade

Auditorias Internas e Externas:

- Durante o ano de 2010 foram realizadas 3 Auditorias Internas e 1 Auditoria Externa de Acompanhamento.
- A 1ª auditoria ocorreu em 28 e 29/04/2010, ao PGQ 07 e documentos associados, a 2ª ocorreu em 28 e 29 de Setembro aos alvarás de licenciamento da DAA, nomeadamente aos PT DAA 04 e PT DAA 14 e a auditoria de seguimento em 18, 19 e 20 de Outubro, a Auditoria Externa de Acompanhamento ocorreu em 13 e 14 de Dezembro.
- Das auditorias internas decorreram 7 Não Conformidades (4 da 1ª auditoria que após a abertura das mesmas foram encerradas uma vez que não se confirmavam as não conformidades levantadas e 3 da 2ª auditoria ainda não se encontram abertas pela DAA, pelo facto do Relatório da Auditoria ter chegado à DAA no final do ano) e 14 Oportunidades de Melhoria (6 da 1ª auditoria que, após análise das mesmas, não foi considerada nenhuma mais-valia para esta Divisão e 8 da 2ª auditoria que ainda não tiveram análise, pelo facto do Relatório da Auditoria ter chegado à DAA no final do ano).
- Na auditoria de seguimento e de acompanhamento os auditores apresentaram “constatações” e “observações” a questões cujo tratamento não foi iniciado ou concluído.
- No âmbito da acção de formação sobre “Auditorias Internas da Qualidade” foi realizada uma Auditoria de simulação num contexto formativo, a 29 de Dezembro do ano transacto ao PT DAA 12 – Exercício da Actividade Transporte Público de Aluguer de Veículo Ligeiro de passageiros - Táxis, pelo que foi entendido que não seria atribuída a classificação de não conformidades maiores e menores, as constatações foram apresentadas enquanto Observações e comentários de Oportunidade de Melhoria no sentido de contribuir para a melhoria contínua do Sistema de Gestão da Qualidade.
- Da auditoria externa resultou a confirmação da Certificação alcançada.

Atendimento ao Múncipe na Câmara Municipal

Atendimento Geral ao Múncipe	2009	2010	Variação 2009/2010	
	Total	Total	Total	%
Múncipes atendidos	18 730	16 817	- 1 913	- 10,2%

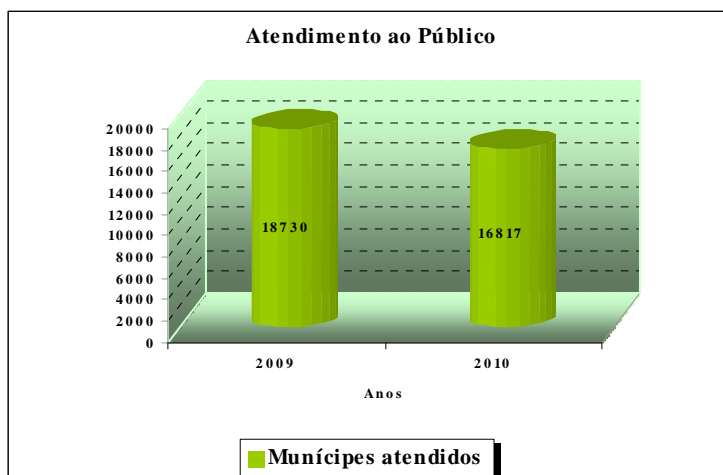

- Dos dados recolhidos para análise do número de Múncipes Atendidos, no Posto de Atendimento Geral, verificou-se, no decorrer de 2010, uma descida de 1 913 municípios atendidos, que se traduz numa diminuição percentual de -10,2%, relativamente ao ano de 2009.

Posto de Atendimento da Câmara Municipal na Loja do Cidadão

Atendimento ao Múncipe	2009	2010	Variação 2009/2010	
	Total	Total	Total	%
Múncipes Atendidos	70 009	64 385	-5 624	- 8,03%
Atendimento Geral	3 618	2 291	- 1 327	- 36,7%
Atendimento Gestão Urbanística	7 018	7 351	333	4,74%
Cobrança de Águas	55 068	50 842	- 4 226	-7,67%
Venda de Senhas, Horários, Informações e Declaração/SMTUC	3 246	2 649	- 597	-18,4%
Emissão de Certificados de Registo Cidadão da União Europeia	1 059	1 252	193	18,22%

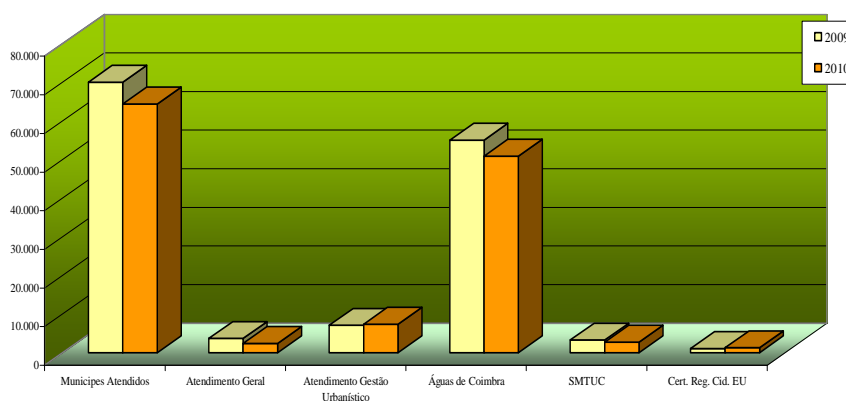

- No Posto de Atendimento da Câmara Municipal na Loja do Cidadão, verificou-se um decréscimo de 8% no total de municípios atendidos, e um aumento da emissão de Certificados de Registo de Cidadãos da UE de 18%.
- Quanto à Cobrança de Águas verificou-se um decréscimo relativamente a 2009 de 7,67%.
- Foram desdobrados os valores relativos ao Atendimento Geral e Atendimento da Gestão Urbanística tendo em conta um acréscimo de municípios atendidos nesta área específica que se fixou em 4,74%.
- Verificou-se ainda, em 2010, um decréscimo de 18% nas Venda de Senhas, Horários, Informações e Declaração/SMTUC.

Recepção e Registo de Correspondência

Recepção e Registo de Correspondência	2009	2010	Variação 2009/2010	
	Total	Total	Total	%
Documentos Registrados	40 806	33 995	- 6 811	-16,7%

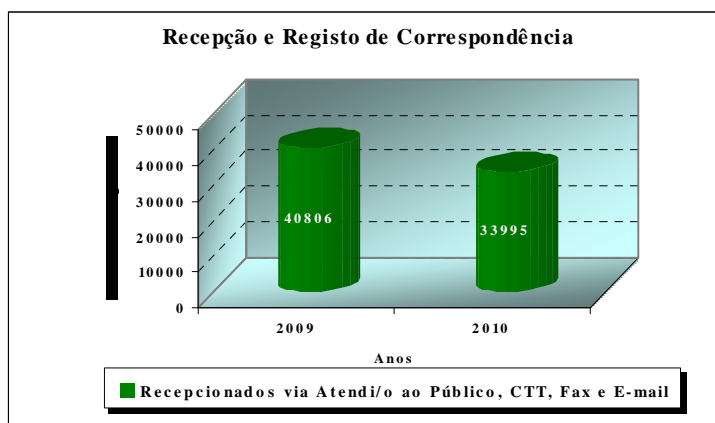

- Pela análise do quadro e gráfico apresentados verifica-se uma diminuição de documentação registada pela Divisão Administrativa e de Atendimento, em 7 287 unidades, relativamente ao ano de 2009.
- Desde a implementação do Sistema de Gestão Documental, em 01 de Agosto de 2006, que possibilitou o alargamento dos registos de correspondência no acto da recepção, a outras Unidades Orgânicas desta Autarquia, que se tem vindo a verificar um decréscimo.
- De referir que no ano de 2010 foram registados 33 995 documento, calculados cerca de 33 519 documentos registados no próprio dia, que se traduz numa percentagem de 98,6% por dia.
- Dos 35 673 E-mails recebidos, 1 783 foram impressos, já incluídos na contagem da correspondência registada, 24 032 reencaminhados e 10 429 eram SPAM.

Expedição de Correspondência

Expedição de Correspondência	2009	2010	Variação 2009/2010	
	Total	Total	Total	%
Documentos expedidos	4 981	5 408	427	8,6%
Ofícios	4 736	4 255	- 481	- 10,2%
Faxes	245	1 153	908	370,6%

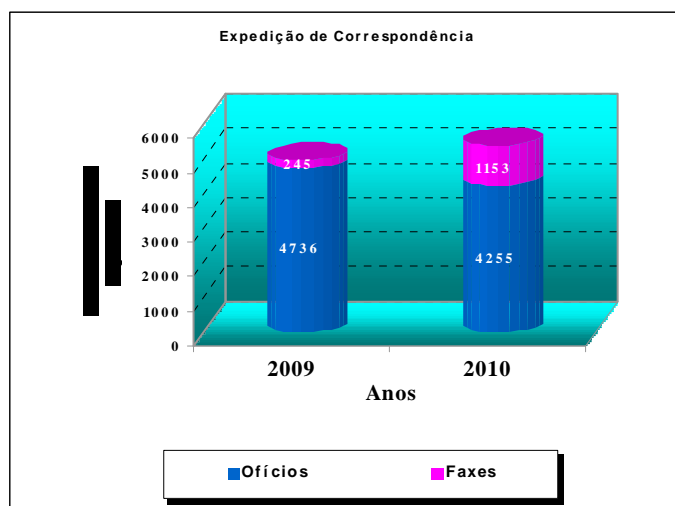

- No que respeita à expedição da correspondência, analisados os respectivos quadro e gráfico, durante o ano de 2010, verificou-se um decréscimo quanto à expedição de ofícios, de 10,8%. De referir que da correspondência expedida num total de 4 255 ofícios, 1 164 foram Registo de Correspondência diária (Saídas) e 3 091 foram ofícios enviados à Divisão Administrativa e de Atendimento por outras Unidades Orgânicas, com maior incidência do Gabinete Jurídico e Contencioso, para numerar, dobrar, colocar no envelope, contabilizar e emitir a guia para expedição.
- Foram expedidos 1 153 faxes, dos quais 1 062 foram enviados, no âmbito do Licenciamento de Autorizações Especiais de Ruído e Recinto Improvisado ou de Diversão Provisória, ao Serviço de Polícia Municipal e PSP/GNR.
- Apesar de diversas Unidades Orgânicas desta Câmara Municipal, numerarem e enveloparem directamente a própria correspondência, desde 2007 que a sua contabilização, preenchimento da guia e expedição para os CTT, são serviços executados ainda pela Divisão Administrativa e de Atendimento, o que se traduziu no ano de 2010, num total de 103 300 documentos/volumes expedidos, perfazendo uma despesa de 78.710,92€.

CTT	2009	2010	Variação 2009/2010
Envelopes/volumes	98 655	103 300	4 645
Despesa	153 242,55€	78 710,92€	-74 531,63€

- No entanto, durante o ano de 2010, tal como vem acontecendo desde o ano de 2007, verificou-se maior adesão à utilização do e-mail, sendo este utilizado para envio, recepção e reencaminhamento de correspondência, tanto interna como externa, permitindo assim uma acentuada diminuição de outros documentos, tais como a elaboração de ofícios e/ou informações.
- É também neste processo que se confirma a abrangência do programa informático SGD, permitindo que os serviços pudessem efectuar os próprios registos de saída através do referido programa.

Recenseamento de Serviço Militar

- Na sequência da Medida 148 do Programa SIMPLEX 2007, e com a revogação da Lei n.º 174/99, de 21 de Setembro pela Norma revogatória publicitada na Lei Orgânica n.º 1/2008, de 6 de Maio, o Recenseamento Militar em 2010, a exemplo do ano de 2009, foi realizado automaticamente, ficando a Câmara Municipal responsável somente pelo envio, às Juntas de Freguesia, dos editais e cartazes enviados pelo Ministério da Defesa.

Outras Competências da Divisão

Serviços Prestados	2009	2010	Variação 2009/2010	
	Total	Total	Total	%
Certidões emitidas e Fotocópias Autenticadas de outras U.O.	89	10	- 79	-88,7%
Editais afixados (DAA)	569	185	- 384	-67,5%
Aviso afixados	92	98	6	6,5%
Editais e Avisos de outras entidades oficiais	337	118	- 219	-65%
Horários de Funcionamento emitidos	318	366	48	15%
Emissão de 2ªs Vias de Alvarás Sanitários	11	12	1	9,1 %

- Relativamente ao quadro apresentado acima verifica-se um decréscimo de alguns destes serviços da Divisão, com mais ênfase para as Certidões emitidas de outras Unidades Orgânicas, que, passaram a ser emitidas pelas respectivas UO cujos dirigentes possuem competência para tal.

Emissão de Licenças de Condução e Certificados de Matrícula de Ciclomotores e Motociclos	2009	2010	Variação 2009/2010	
	Total	Total	Total	%
Licenças de Condução (Revalidação, 2ª via, Averbamento)	374	55	- 319	- 85,29%
Certificados de Matrícula	62	69	7	11,29%
Entidades diversas	166	28	- 138	-83,13%

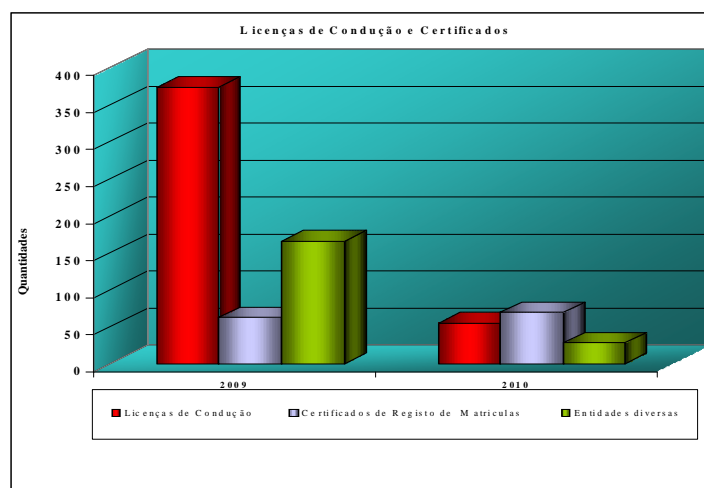

- Com a entrada em vigor do Decreto-Lei nº 313/2009, de 27 de Outubro, a Emissão/Revalidação das Licenças de Condução de Ciclomotores e Veículos Agrícolas passou a ser da competência do IMTT a partir de 26 de Abril de 2010.
- Durante o período de 1 de Janeiro até 26 de Abril de 2010 foram emitidas 45 Revalidações, 2 Averbamentos, 7 2^{as} vias e 1 Licença Especial de Condução de Ciclomotor.
- Quanto ao item Entidades Diversas, este refere-se a pedidos de informação de outras Entidades tais como a PSP, Tribunal, GNR, Governo Civil, Câmaras Municipais, etc.

Licenciamentos Diversos	2009	2010	Variação 2009/2010	
	Total	Total	Total	%
Venda Ambulante - emissão de cartões	71	127	35	78,87%
Lic. P/ Ocup. da Via Pública - C/ Tubos de Água	41	34	-7	-17,07%
Lic. P/ Ocup. da Via Pública - Esplanadas	40	0	-40	0%
Lic. P/ Ocup. da Via Pública – Diversas	52	158	106	203,8%
Licenças de Espectáculos Desportivos e Divertimentos nas Vias e Lugares Públicos	118	87	-31	-26%
Licenças de Recintos Improvisados e Itinerantes	265	81	-184	-69%
Licenças Especiais de Ruído	541	519	-22	-4,1%
Licenças de Recinto de Diversão Provisória	19	132	113	594,7%
Licenciamento da actividade de exploração máquinas de diversão	29	41	12	41,38%
Licenças de Publicidade Temporária	63	39	-34	-38%
Licenças de Publicidade Anual (Renovação de Licença)	1525	1450	-75	-4,9%
Licenciamento da actividade de Transporte em Táxi	19	38	19	-100%

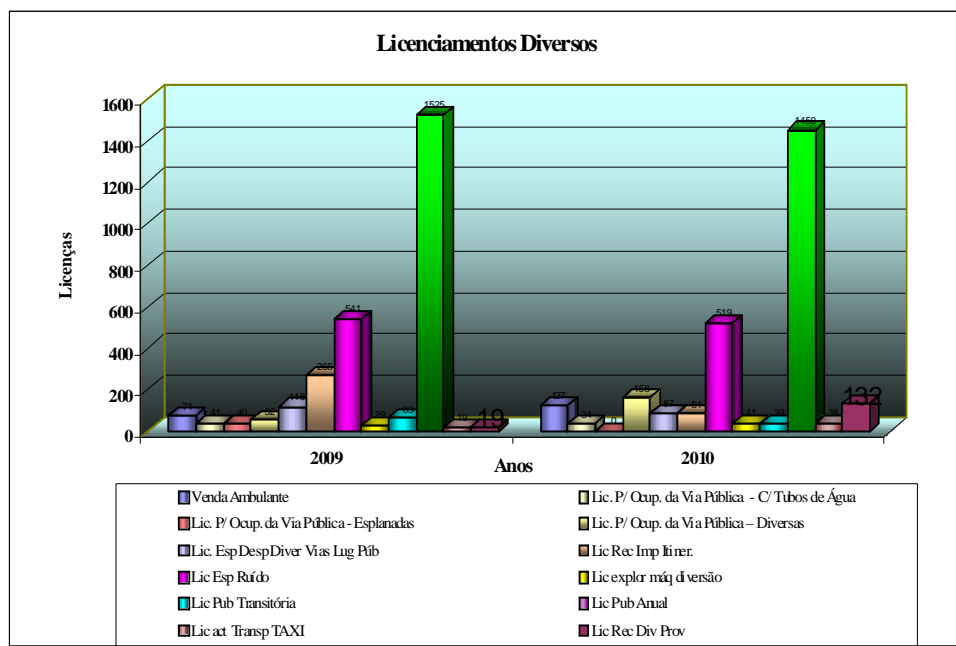

- Através do quadro e do gráfico acima exposto verificamos que durante o ano de 2010 houve um acréscimo na emissão de Cartões de Vendedor Ambulante.
- As Licenças emitidas para Ocupação de Espaço Público com tubos de água, são renovações do ano anterior, tendo sido canceladas 12 durante o ano de 2010.
- Em 2010 não houve licenciamento de Ocupação do espaço público com esplanadas por falta de deliberação camarária.
- Nas Licenças de Ocupação do Espaço Público – Diversas estão incluídas todas as Ocupações renovadas anualmente, designadamente expositores de artigos pendurados, vitrines, expositores de frutas, daí um acréscimo de 106 licenças relativamente a 2009.

- Quanto às Licenças de Recinto Improvisado assistimos a um decréscimo na emissão de 184 licenças relativamente a 2009 e a um acréscimo de 113 Licenças de Recinto de Diversão Provisória.
- No que respeita ao Licenciamento da Actividade de Transporte em Táxi foram emitidos, 3 transmissões de propriedade, e 35 averbamentos de sede/mudança de local de actividade, não houve Licenciamentos novos nesta actividade, durante o ano de 2010.
- Para além destes serviços a Divisão Administrativa e de Atendimento é responsável pelo Tratamento e Gestão de Reclamações (Projecto no âmbito do Programa Simplex Autárquico) tanto do Edifício dos Paços do Município como na Loja do Cidadão.
- Com a implementação pela DAA, a 22 de Outubro de 2010, da plataforma SCORE – Sistema de Controlo de Reclamações na DAA, que consiste num sistema de controlo de reclamações, opiniões, sugestões e pedidos de informação que dão entrada nos respectivos serviços, por todos os canais – email, linha verde, correspondência, e-munícipe, fax e presencial, as reclamações passam a ser registadas no SCORE e no SGD (nestes casos apenas os documentos que já o eram, não é o caso do e-munícipe e da linha verde), e reencaminhadas pela DAA para as unidades orgânicas com competência na matéria, é comunicado ao reclamante a recepção da reclamação e a indicação da UO que irá proceder à sua análise, são analisadas e informadas a fim de obterem o despacho ou, no caso de serem apresentadas no Livro de Reclamações, do despacho do Senhor Presidente da Câmara Municipal, sendo posteriormente informado o reclamante da decisão proferida, é de salientar que das Reclamações recepcionadas durante o ano de 2010, 12 diziam respeito à DAA, tendo todas sido respondidas.
- No entanto no caso de alguma reclamação ser considerada procedente, conduz-nos à abertura de uma Acção Correctiva, com o objectivo da resolução do problema que originou a reclamação e com vista à melhoria continua dos serviços, no âmbito da Gestão de Qualidade desta Divisão.
- À Divisão Administrativa e de Atendimento competem ainda outras funções que, embora não sejam muito relevantes, comparativamente com outros procedimentos de trabalho, não deixam de ter a sua importância, desde a entrada do requerimento até à decisão final.

Programa Simplex Autárquico

- Em Agosto de 2010 a Câmara Municipal aderiu ao Programa Simplex Autárquico com medidas Municipais e Intersectoriais.
- Em Outubro, após o planeamento das acções, deu-se início à implementação do projecto da Gestão de Reclamações através da aplicação informática SCORE que consiste num sistema de controlo de reclamações, que aceita automaticamente, reclamações efectuadas online, mediante o preenchimento de um formulário electrónico. Permite ainda o carregamento manual de reclamações provenientes de outros canais (telefone, fax, e-mail, presenciais, linha Verde). O sistema aceita opiniões e sugestões, que tem um tratamento idêntico às reclamações, funciona em ambiente web, multiposto e multiutilizador. Esta acção estava concretizada a 30 de Outubro de 2010.
- Em Novembro deu-se início à Digitalização da Correspondência, 1ª fase da implementação do projecto Gestão Documental Desmaterializada a concretizar até 30 de Junho de 2011 e ao Alargamento de Serviços na Hora, com a entrega de Horários de Funcionamento; Publicidade Temporária; emissão de 2º via de Alvará Sanitários; Venda Ambulante; Exercício de Actividade de Transporte Público de Aluguer – Táxis; Realização de Espectáculos e Divertimentos Públicos; Ocupação de Espaço Público e Outros Licenciamentos; Exploração de Máquinas de Diversão; Fornecimento de Fotocópias simples e certificadas de licenças de utilização e cópias de processos que se encontrem na DAA, e Licenças de Ruído, acção a concretizar a 31 de Dezembro.
- E ainda a implementação do Atendimento Municipal Integrado, esta acção iniciou-se a 1 de Dezembro, numa 1ª fase com a atribuição de uma única chefia ao Atendimento Geral da Câmara Municipal, com a afectação dos trabalhadores do DGURU/DAAA à DAA e com a presença do Posto da Tesouraria no Atendimento Geral.
- No final do mês é entregue um relatório com o ponto de situação dos projectos implementados.
- Estas acções deveriam estar concretizadas a 31 de Dezembro, mas a 30 de Novembro já se encontravam todas concretizadas.
- Note-se que o prazo para a concretização das acções Gestão de Reclamações e Alargamento de Serviços na Hora era até 31 de Dezembro de 2010 e as restantes a 30 de Junho de 2011.
- É de salientar que estas acções foram concretizadas dentro de um prazo considerado substancialmente inferior ao que estava estipulado, tendo em atenção que a candidatura apenas foi apresentada a 15 de Setembro do mesmo ano.

Guias de Receita

- Durante o ano de 2010, foram emitidas 4 884 Guias de Receita, no Posto de Atendimento do Edifício dos Paços do Município, com uma receita que se cifra nos 601 018,74 euros, e 4 413 no Posto de Atendimento desta Câmara Municipal na Loja do Cidadão cuja receita totaliza 335 125,05 euros, o que perfaz um total de 9 297 Guias de Receita por esta Divisão, comparativamente com o ano de 2009 houve uma diferença de menos 606 Guias de Receita cobradas, correspondendo a um decréscimo de 549 no Posto de Atendimento do Edifício dos Paços do Município e um acréscimo de 1 155 no Posto de Atendimento da Loja do Cidadão.
- As receitas arrecadas cifram-se entre os dois serviços 936 143,79 euros.

Guias de Receita	2009	2010	Variação 2009/2010	
	Total	Total	Total	%
Número de Guias	8 691	9 297	606	6,97%
Valor Cobrado (em Euros)	895 167,67€	936 143,79€	40 976,12€	4,60%

Serviço de Arquivo Geral

- Os trabalhadores, do Serviço de Arquivo Geral, ficaram afectos ao Departamento de Cultura, ficando o Serviço de Arquivo Geral a fazer parte integrante do Departamento de Cultura, com efeitos a 22 de Fevereiro do ano transacto.

Serviço de Reprografia

Serviço de Reprografia	2009	2010	Variação 2009/2010	
	Total	Total	Total	%
Fotocópias - Máquinas OCE 3 165 NC e OCE 3 165 E	771 120	632 278	-138 842	-18%

- Durante o ano de 2010 foram tiradas no Serviço de Reprografia 632 278 fotocópias, menos 138 842 do que no ano de 2009, registando um decréscimo em cerca de 43,5%, esta diminuição do número de fotocópias vem no seguimento do objectivo traçado, no âmbito da monitorização dos processos, no ano de 2010, com o intuito de economizar recursos.
- Esta diminuição deve-se também, ao facto, das Agendas das Reuniões da Câmara Municipal terem passado a ser digitalizadas e colocadas no site da Câmara Municipal, já desde 2009.
- Esta redução levou a que a DAA contribuisse mais uma vez para a diminuição do consumo de papel e tivesse recebido mais uma vez o prémio de Boas Práticas Administrativas entregue pela Divisão de Património e Aprovisionamento.

Exercício de Subdelegação de Competências

- Foram emitidos os documentos constantes do quadro em 2010.

ACTIVIDADES	2010
Certidões	14
Fotocópias	3
2.ª Vias de Alvarás	12
Licenças de Recinto Improvisado	67
Licença de Diversão Provisória	132
Licenças Especiais de Ruído	519
Licenças de Ocupação de Espaço Público	30
Esplanadas	0
Ocupações Diversas	31
Licenças de Recinto Itinerante	14
Licenças de Espectáculos Desportivos e Divertimentos	87
Registos Ciclomotores / Motociclos	97
Certificados	69
Cancelamentos	0
Informações a Pedidos de G.N.R. - PSP - Tribunais e Outros	28
Licenças de Condução	55
Licenças Especiais	1
Revalidações	45
Averbamentos	2
2.ªs Vias	7
Licenças de Publicidade	39
Campanhas Publicitárias de Rua	12
Sonora	2
Unidades Móveis, Veículos Automóveis e outros Meios Locomoção	17
Licenças de Publicidade Diversas	8
Venda de Bilhetes em Agências e Postos de Venda	1
Horários de Estabelecimentos Comerciais	366
Emissões	340
2.ªs Vias	1
Alterações	25
Total	1.430

6.3. Departamento de Notariado e Património

- As escrituras e instrumentos notariais avulso, relativos a processos que deram entrada, nomeadamente de escrituras de compra e venda, cedência, permuta, constituição de direito de superfície e contratos de empreitada, fornecimento e prestação de serviços (quadro anexo), foram celebrados, atempadamente, sem prejuízo do estudo criterioso a que os mesmos são submetidos, tendo sempre presente o ajustamento entre a vontade declarada e o cumprimento da lei, condicionante de sua eficácia jurídica.
- Para além daquela função autenticadora, foi prestada assessoria às partes envolvidas, interpretando a sua vontade, esclarecendo e orientando e tendo produzido, por escrito, todos os pareceres solicitados pelos mais diversos serviços (num total de 439).
- Os processos sujeitos a visto foram devidamente instruídos e remetidos ao Tribunal de Contas, nomeadamente os contratos de empreitada, fornecimento e empréstimo, tendo todos obtido a respectiva declaração de conformidade (visto).
- As obrigações inerentes à actividade notarial estabelecidas no Código do Notariado e noutras disposições legais e regulamentares foram cumpridas, dentro dos respectivos prazos, a saber:
 - Elaboração mensal – relação/resumo - de todas as escrituras celebradas na Nota Privativa da Câmara Municipal de Coimbra (declaração electrónica – Mod. 11 – via Internet).
 - Remessa mensal daquela relação para a Conservatória dos Registos Centrais – Lisboa.
 - Remessa mensal dos verbetes estatísticos para a Direcção Geral da Política de Justiça – Ministério da Justiça (declaração electrónica – Mod 298 – via Internet).
 - Outras participações obrigatórias por lei.
- Foi dada continuação à informatização do ficheiro, relativo aos verbetes onomásticos, tendo sido preenchidas um total de 1080 fichas, relativas a 9 anos (1967 a 1975) e ao ano de 2010, permitindo deste modo, pesquisas e consultas fáceis e rápidas, quanto aos actos praticados, nomeadamente estatísticas mensais e anuais, por número e espécie.
- Na sequência dos actos celebrados pelo Notariado, foram instruídos todos os processos sujeitos a registo, promovendo-se, dentro dos prazos legais, a inscrição a favor do Município, nas respectivas Conservatórias do Registo Predial, bem como foram efectuadas as competentes inscrições matriciais (IMI), via Internet e nos respectivos Serviços de Finanças.
- Foi actualizado o cadastro municipal, por alterações supervenientes, nas respectivas Conservatórias do Registo Predial e nos Serviços de Finanças (averbamentos, rectificação de áreas/confrontações, eliminação de artigos/regularização de prédios transmitidos).
- Foram, também, efectuados os registos na Conservatória do Registo Predial, relativos a todas as transmissões de propriedade, pelo Município de Coimbra, o qual tem a obrigação de promover o registo de factos obrigatoriamente a ele sujeitos, dando-se, assim, cumprimento ao estipulado no artigo 8ºB do Código do Registo Predial.
- Todos os registos, quer a favor do Município de Coimbra, quer de terceiros, foram efectuados definitivamente, não havendo qualquer recusa.
- Foi efectuada, com base numa aplicação informática, a digitalização do acervo documental referente ao cadastro municipal, correspondente a um total de 18 anos. Este foi um dos objectivos para o ano de 2010, que importa registar na medida em que permite o acesso rápido e eficaz aos documentos que estiveram na base da prática do acto notarial/registral.
- Os processos relativos à aquisição ou fraccionamento de prédios (propriedade do Município), foram devidamente organizados e inventariados, bem como foram abatidos todos os bens imóveis alienados pelo Município, sempre em permanente colaboração com a Divisão de Contabilidade (classificação de bens e reconciliação contabilística), à qual se deu conhecimento de todas as alterações supervenientes.
- Procedeu-se à inventariação de todas as obras, contabilizadas em Imobilizado em Curso (e já concluídas) que foram remetidas a este Departamento pela Divisão de Contabilidade.
- Os processos de demarcação de propriedade municipal foram, devidamente participados à Divisão de Informação Geográfica e Solos, bem como foram participados à Divisão de Património e Aproveitamento todas as aquisições e abates de imóveis, para efeitos de actualização do seguro.
- Procedeu-se ao levantamento (com base em elementos de arquivo) dos Acórdãos do Tribunal de Contas, Recomendações e outras questões relevantes suscitadas em actos de visto prévio relativos ao Município de Coimbra e feita a sua divulgação pelos Serviços, esclarecendo, assim, os aplicadores da Lei e dessa forma contribuir para melhorar o seu desempenho.
- Os protocolos celebrados entre esta Autarquia e as mais diversas entidades, foram organizados com vista ao seu arquivo e devidamente registados em Livro próprio e em suporte informático, tendo sido divulgados.

Estatísticas:

Designação	2009		2010		Variação 2010/2009	
	N.º	Valor (€)	N.º	Valor (€)	N.º	valor
Escrituras						
Compras	40	1.189.389,99	7	196.483,64	-33	-992.906,35
Vendas	13	120.547,79	20	2.813.915,72	7	2.693.367,93
Cedência						
Loteamentos	4		3		-1	
Outras			2		2	
Constituição de Direitos de Superfície	3		2		-1	
Permuta	2		1		-1	
Concessão	1	720			-1	-720,00
Empreitadas	48	9.756.238,08	26	30.068.531,15	-22	20.312.293,07
Fornecimentos	31	19.496.191,24	26	3.695.189,67	-5	-15.801.001,57
Prestação de serviços	31	1.870.148,93	22	2.363.801,88	-9	493.652,95
Aluguer	4	1.076.261,00	4	1.333.119,36	0	256.858,36
Pareceres/Informações	600		439		-161	
Relação das escrituras p/C.R. Centrais	12		12		0	
Correspond. expedida Tribunal Contas						
Visto	9		10		1	
Conservatória dos Registos Centrais	12		12		0	
Outros	241		170		-71	
Processos org. p/ Tribunal de Contas	9		9		0	
Processos isentos de visto	106		69		-37	
Declaração electrónicas						
Direcção de Finanças	12		12		0	
Verbetes estatísticos	53		27		-26	
Mapa auxiliar de receita eventual	87		70		-17	
Guias de receita eventual	266		172		-94	
Fichas da SIC/abertas em 2007	221		33		-188	
Fichas/verbetes onomásticos relativo a 12 anos	1455		1080		-375	

Actividade do Património	2009	2010	Variação 2010/2009
Registos na Conservatória do Registo Predial de Coimbra	210	104	-106
Requerimentos de certidões às Finanças	397	193	-204
Requerimentos de inscrição às Finanças	37	18	-19
Requerimentos de certidões à Conservatória	160	193	33
Inscrições matriciais IMI	178	27	-151

6.4. Gabinete Jurídico e de Contencioso

6.4.1. Secretariado

Descrição da estatística	2009	2010	Variação 2009/2010	
	Quant./Valor	Quant./Valor	%	Quant./Valor
Despachos da Direcção ^(a)	1115	1009	-9,5%	-106
Fotocópias do Gabinete ^(b)	188.085	213.059	13,3%	24974

a) Estes registos não contemplam, os Despachos efectuados, quer no âmbito das Contra-Ordenações (618), quer das Execuções Fiscais (6643) e quer, ainda, da Divisão de Contencioso.

b) Total de fotocópias tiradas nas 3 fotocopiadoras do GJC (aumento que contraria a tendência dos últimos 2 anos, em que se verificou um decréscimo acumulado de 43,55%).

6.4.2. Contencioso

Descrição da estatística	2009	2010	Variação 2009/2010	
	Unid.	Unid.	%	Quant./Valor
Acções intentadas pelo Município (Acções Indemnizatórias; Resoluções Judiciais de Contrato de Arrendamento; Queixa - Crime; Providências Cautelares; Acções Administrativas; Execução Comum;...) Processos Tramitados *	22	7	-68,18%	-15
Acções intentadas contra o Município (Acções Administrativas Especiais; Acções Administrativas Comuns; Providências Cautelares; Acções Executivas; Declarativas; Impugnações Judiciais;...) Processos Tramitados **	78	55	-29,49%	-23
Acções onde o Município interveio como terceiro Processos Tramitados	60	80	33,33%	20
Total de Processos Tramitados no GJC	160	142	-11,25%	-18

* Dos 07 processos intentados pelo Município, 4 reportam-se a Acções Administrativas Comuns, forma Sumária; 2 a Processos Executivos e 1 a Outros Processos Urgentes.

** Dos 55 processos intentados contra o Município, 2 referem-se a Acções Administrativas Comuns, forma Ordinária; 3 referem-se a Acções Administrativas Comuns, forma Sumaríssima; 1 a Acções Administrativas Comuns, forma Sumaríssima; 28 a Acções Administrativas Especiais; 9 a Expropriações e 12 a Processos Urgentes, sendo que destes, 2 reportam-se a Intimações para Prestação de Informação e para Passagem de Certidão; 2 a Intimações para Prática de Acto Legalmente Devido; 2 a Processos Contencioso Pré-Contratuais; 1 a Providências relativas a Procedimentos de Formação de Contratos; 4 a Outros Processos Cautelares e 1 a Outros Processos Urgentes.

6.4.3. Estudos e Pareceres

Descrição da estatística	2009	2010	Variação 2009/2010	
	Quant./Valor	Quant./Valor	%	Quant./Valor
Contratação Pública	16	9	-44%	-7
Controlo Operações Urbanísticas	39	29	-26%	-10
Licenciamentos Administrativos Diversos	18	17	-6%	-1
Regulamentos	26	8	-69%	-18
Recursos Humanos	28	30	7%	2
Resp. Civil	11	5	-55%	-6
Protocolos/Acordos	11	13	18%	2
Taxas, tarifas e impostos municipais	12	15	25%	3
Outros*	29	25	-14%	-4
Processos Disciplinares, Inquéritos, Sindicâncias e Averiguações	9	2	-78%	-7
Processo entrados	271	177	-35%	-94
Processos decididos por estudo/pareceres	199	153	-23%	-46
Processos decididos por despacho/informação	50	33	-34%	-17
Total processos decididos	293	229	-21,8%	-64
Total processos a transitar para o ano seguinte	29	21	-28%	-8

* Incluem-se aqui processos respeitantes a temáticas diversas, tais como: resolução fundamentada de interesse público, queixa-crime, Visto Prévio do Tribunal de Contas, expropriações, arrendamento urbano, declaração de interesses, defesa da floresta, registo predial, doações, funcionamento de bar de trabalhadores do Município, análise de acórdãos, eleitos locais (impedimentos), análise de projecto legislativo, cemitérios, devolução de obra de arte, cancelamento de cláusulas, Mercado Abastecedor, transposição de directiva.

6.4.4. Contra-Ordenações

Descrição da estatística	2009	2010	Variação 2009/2010	
	Quant./Valor	Quant./Valor	%	Quant./Valor
Processos Pendentes no Final do Ano	3746	3237	-13,59%	-509
Processos Instaurados	1059	931	-12,09%	-128
Processos Instruídos e c/ Proposta de Decisão (*) (**)	1020	1574	54,31%	554
Processos Decididos	1020	1440	41,18%	420
Média da Produtividade por Instrutor - N.º de Processos Propostos para Decisão (***)	169	217	28,40%	48
Processos Remetidos a Tribunal para Execução	28	111	296,43%	83
Processos Remetidos a Tribunal para Execução - Em Tramitação	26	61	134,62%	35
Processos Impugnados	60	52	-13,33%	-8
Processos Impugnados - Em Tramitação	59	48	-18,64%	-11
Montante de Coimas Aplicadas - Ano 2010	651.588,22	219.578,00	-66,30%	-432010,22
Montante dos Processos Decididos - Ano 2010 (a)	44.777,42	42.384,50	-5,34%	-2.392,92
Montante dos Processos Decididos - Anos Anteriores (b)	110.633,97	74.026,26	-33,09%	-36.607,71
Montante dos Processos Decididos pelo DIAP (c)	1.996,40	997,60	-50,03%	-998,80
Montante das Custas dos Processos Decididos - Ano 2010 (d)	6.665,00	6.282,00	-5,75%	-383,00
Montante das Custas dos Processos Decididos - Anos Anteriores (e)	3.305,00	3.698,00	11,89%	393,00
Montante Pago Voluntariamente - Ano 2010 (f)	17.124,72	12.782,24	-25,36%	-4.342,48
Montante Pago Voluntariamente - Anos Anteriores (g)	17.231,27	23.178,95	34,52%	5.947,68
Valor Total Cobrado	201.733,78	163.349,55	-19,03%	-38.384,23
Ofícios Expedidos	3078	3297	7,12%	219
Registos SGD	3774	4520	19,77%	746
Audições	436	344	-21,10%	-92

(*) Dos quais 134 se encontram pendentes de decisão (executivo).

(**) Encontram-se também aqui contabilizadas 194 Propostas de Decisão elaboradas pelo Jurista Carlos Castelo Branco, afecto genericamente ao GJC.

(***) Considerou-se aqui apenas o nº de 1307 Processos em virtude de 267 Propostas de Decisão terem resultado quer do trabalho efectuado em sede de triagem pela Chefe de Divisão, quer do trabalho desenvolvido na SCO e quer, ainda, de várias colaborações pontuais de Estagiários da Faculdade de Direito.

6.4.5. Execuções Fiscais

Descrição da estatística	2009		2010		Variação 2009/2010			
	Quant./Valor		Quant./Valor		%	Quant./Valor		
	Municipais	Águas Coimbra	Municipais	Águas Coimbra	Municipais	Águas Coimbra		
Processos de Execução Fiscal Pendentes (1)	1189	12482	1020	13360	-14,21	-169	7,03	878
Processos de Execução Fiscal Autuados	1179	1929	439	2253	-62,77	-740	16,80	324
Processos de Execução Fiscal Extintos por Cobrança (2)	535	878	516	1328	-3,55	-19	51,25	450
Processos de Execução Fiscal Extintos por Anulação da Dívida (3)	24	14	11	44	-54,17	-13	214,29	30
Processos de Execução Fiscal Extintos por Anulação do Processo (3)	7	29	33	3	371,43	26	-89,66	-26
Processos de Execução Fiscal Extintos por Prescrição (4)	14	0	48	0	242,86	34		0
Total de Processos Extintos (5)	580	921	608	1375	4,83	28	49,29	454
Importância Cobrada (6)	60.982,35 €	29.705,88 €	75.482,40 €	74.518,32 €	23,78	14.500,05 €	150,85	44.812,44 €
Importância Anulada (7)	41.804,13 €	38.028,75 €	3.861,62 €	10.936,68 €	-90,76	-37.942,51 €	-71,24	-27.092,07 €
Importância Prescrita (8)	293,40 €	0,00 €	3.037,17 €	0,00 €	935,16	2.743,77 €		0,00 €
Importância Extinta (9)	103.079,88 €	67.734,63 €	82.381,19 €	85.455,00 €	-20,08	-20.698,69 €	26,16	17.720,37 €
Importância Instaurada	180.687,12 €	90.221,18 €	48.238,13 €	137.281,58 €	-73,30	-132.448,99 €	52,16	47.060,40 €
Importância Pendente (10)	156.736,54 €	435.414,78 €	122.593,48 €	487.241,36 €	-21,78	-34.143,06 €	11,9	51.826,58 €
Citações		3108		2692		-13,38		-416
Respostas a tribunais / solicitadores		347		352		1,44		5
Guias emitidas para pagamento		817		1228		50,31		411
Correspondência expedida / Expediente (11)		5830		6643		13,95		813

- 1) Em 2010, foi atingida pela Secção de Execuções Fiscais uma diminuição no montante de processos pendentes com origem nos Serviços do Município de Coimbra, na ordem dos 14,21%, correspondente à extinção de 169 processos.
- 2) A cobrança de processos de execução fiscal atingiu, em 2010, um acréscimo global de 431 processos, comparativamente com o ano anterior, registando as dívidas provenientes da "AC, Águas de Coimbra, E.M.", um acréscimo de 450 processos cobrados, ou seja, um aumento percentual de 51,25.
- 3) O número de processos do Município de Coimbra extintos por anulação da dívida desceu, de 24 em 2009, para 11 em 2010, o mesmo acontecendo com os processos provenientes da "AC, Águas de Coimbra, E.M." objecto de anulação do processo (de 29 para 3). Em causa estão anulações - ou de certidões de dívida por indicação dos serviços emissores ou dos próprios processos por erro persistente de identidade do citado ou pelo facto da citação ter ocorrido depois do respectivo falecimento ou da respectiva extinção, tratando-se de pessoa colectiva ou sociedade, gerando, por consequência, a anulação da citação -, situações alheias à Secção de Execuções Fiscais.
- 4) Em 2010, 48 processos houve, que, com proveniência dos Serviços do Município de Coimbra, foram considerados prescritos, não obstante, à semelhança de outros, entretanto cobrados, terem sido objecto das mais diversas diligências. Destes 48 processos, uns foram considerados em falhas, por não se terem encontrado bens ou vencimentos para penhora, outros tiveram penhora frustrada e outros, ainda, não apresentavam identificação fiscal, nem modo de a obter por outros meios.
- 5) A totalidade de processos extintos em sede de execução fiscal registou novo acréscimo ao longo do ano de 2010, aumento cifrado em 482 processos, quando comparado com o ano anterior (+ 28 da "AC, Águas de Coimbra, E.M." e + 454 do Município de Coimbra).
- 6) Acompanhando o aumento global do número de processos cobrados em sede de execução fiscal, também a importância cobrada registou um acréscimo, a todos os níveis assinalável, de € 60.982,35 para € 75.482,40 nos processos com origem nos Serviços do Município e de € 29.705,88 para € 74.518,32 nos da "AC, Águas de Coimbra, E.M.".
- 7) Comparativamente ao verificado no ano anterior, e tendo em conta o supra referido (3), acentuou-se a diminuição da importância objecto de anulação em 2010, na ordem dos 90,76% nos processos do Município de Coimbra e dos 71,24% nos da "AC, Águas de Coimbra, E.M.".
- 8) O montante de importância prescrita acompanhou o acréscimo de processos objecto de prescrição em 2010, prescrições, estas, que ocorreram pelas razões supra referidas (4).
- 9) O montante de importância extinta em sede de execução fiscal com proveniência de processos oriundos da "AC, Águas de Coimbra, E.M." registou, em 2010, um acréscimo na ordem dos 26,16%, com equivalência a € 17.720,37, quando comparado a 2009.
- 10) A importância em dívida pendente na Secção de Execuções Fiscais proveniente dos Serviços do Município de Coimbra registou uma diminuição de € 34.143,06 no final do ano de 2010, acompanhando o correspondente decréscimo de processos pendentes, conforme supra aludido (1).
- 11) Ao longo do ano de 2010 verificou-se, de uma forma geral, um aumento exponencial no que ao expediente diz respeito, conforme supra evidenciado, destacando-se o acréscimo de informações internas (+ 425) e de diligências diversas (+ 343), tendo estado, nomeadamente, em causa, o reforço da efectivação de diligências para informação sobre executados junto de organismos oficiais, procura de bens penhoráveis, penhoras de vencimentos e de contas bancárias, para além da extracção de avisos e da emissão de mandados de penhora. Destaque-se, por último, a tendência crescente do caudal de emissão de guias para pagamento (+ 411), como referencial do aumento do número de processos cobrados, para além do aumento de correspondência expedida/expediente verificado.

6.5. Departamento Financeiro - Divisão de Património e Aprovisionamento:

Descrição da estatística e do Indicador de realização	2009		2010		Variação 10/09	
	Quant.	Valor	Quant.	Valor	Quant.	Valor
procedimentos adjudicatórios						
concursos públicos	4		9		5	
concursos públicos urgentes	0		1		1	
concursos limitados prévia qualificação	1		2		1	
ajustes directos	211		163		-48	
ajustes directos simplificados	511		384		-127	
contratação excluída	2		2		0	
contratos c/ origem na DPA	51		40		-11	
património móvel (SIC)						
bens inventariados	2779	1.142.760,49	1368	1.030.214,55	-1411	-112.545,94
bens abatidos	3345	3.856,5	1119	353.325,36	-2226	349.468,86
bens transferidos			1264	385.109,43	1264	385.109,43
amortizações de exercício		1.296.795,81		1.525.125,11		228.329,30
amortizações acumuladas		19.077.517,01		20.213.526,37		1.136.009,36
GES / OAD						
requisições internas	4671	22.605.230,37	3534	18.137.420,56	-1137	-4.467.809,81
requisições externas	4815	21.752.522,17	3544	16.574.641,03	-1271	-5.177.881,14
entradas no armazém principal		386.171,43	449	299.732,17	449	-86.439,26
saídas do armazém principal		418.965,79	4648	313.990,29	4648	-104.975,50
stock final - armazém principal		372.886,18		353.104,33	0	-19.781,85
fornecedores avaliados - armazém principal	68		87		19	
fornecimentos - armazém principal	617		423		-194	
relatórios não conformidade - fornecimentos	76		72		-4	

6.5.1. COMPRAS PÚBLICAS (Bens e Serviços)

- Relativamente à Contratação Pública, com a entrada em vigor do Código dos Contratos Públicos (CCP), em 31 de Julho de 2008, tornou-se imperativa a utilização de uma Plataforma Electrónica de Contratação Pública para a formação dos contratos. Dessa forma e para poder responder a este novo enquadramento legal, o Município de Coimbra passou a utilizar a Plataforma disponibilizada pela empresa Vortal, SA.
- Em 2010, cerca de 80% dos procedimentos por Ajuste Directo – Regime Geral foram efectuados através da plataforma electrónica. Quanto aos procedimentos de Ajuste Directo – Regime Simplificado – a sua realização através da plataforma aumentou significativamente em 2010. Para os restantes procedimentos, a utilização da plataforma electrónica é obrigatória.
- A sua utilização permite usufruir de um conjunto de vantagens às quais não podemos ficar alheios, nomeadamente:
 - Desmaterialização dos procedimentos na relação com o mercado;
 - Acesso a uma base de dados onde constam milhares de empresas/fornecedores, o que permite alargar o leque de entidades convidadas;
 - Promoção duma maior transparência nos processos aquisitivos;
 - Garantia de total confidencialidade e segurança dos dados;
 - Redução significativa dos custos administrativos;
 - Maior celeridade e simplificação dos procedimentos aquisitivos;
- Em 2010 foram desenvolvidos novos procedimentos com impacto significativo no Município de Coimbra, em concreto:
 - Concurso público para os transportes ocasionais de passageiros – dada a impossibilidade de convidar por ajuste directo as transportadoras de Coimbra, que já atingiram o limite do art. 113.º, n.º 2, do Código dos Contratos Públicos, este concurso público

permitiu a apresentação de propostas destas entidades e simultaneamente reduziu os custos administrativos de vários procedimentos avulsos;

- Concurso público para fornecimento contínuo de peças para veículos – reduziu substancialmente o tempo e os custos administrativos decorrentes das aquisições avulsas e assegurou o melhor desconto do mercado;
- Ajustes directos com as diversas concessionárias das marcas automóveis para contratos anuais de reparação de veículos – também reduziram substancialmente o tempo e os custos administrativos decorrentes das aquisições avulsas.

Procedimentos realizados em 2010

Tipo de procedimento	Unidades
Ajuste directo – regime simplificado	384
Ajuste directo – regime geral	163
Concurso público	9
Concurso público urgente	1
Concurso limitado por prévia qualificação	2
Total	559

Montante adjudicado (valores s/IVA)

Tipo de procedimento	€ Valor s/ IVA
Ajuste directo – regime simplificado	368.919,42
Ajuste directo – regime geral	4.801.742,46
Concurso público	3.654.407,18
Concurso público urgente	130.900,00
Concurso limitados por prévia qualificação	491.520,00
Total	9.447.489,06

Requisições Internas (RI) / Requisições Externas (RE)

	2008 (unid.)		2009 (unid.)		2010 (unid.)	
	Stocks	Bens e serviços	Stocks	Bens e serviços	Stocks	Bens e serviços
RI	486	4222	436	4235	386	3178
RE	657	4099	507	4308	426	3117

6.5.2. GESTÃO ECONÓMICA DE STOCKS (GES)

- O GES/OAD tem como objectivo primordial gerir todas as actividades relacionadas com a aquisição e aprovisionamento de bens ou serviços pelo Município.
- O GES assegura a gestão de três áreas fundamentais:
- A Gestão Administrativa, identifica-se com a gestão de aprovisionamento, e trata todo o circuito de aquisição de bens ou serviços, desde o pedido pelo serviço requisitante até à emissão da Requisição externa (RE).
- A Gestão de Armazéns, gere as entradas e saídas de materiais do armazém, e os centros de custo a que aqueles se destinam.
- A Gestão Económica de Stocks, pressupõe a optimização das quantidades em armazém, e indicadores de gestão: stock de segurança, ponto de encomenda, QEE e classificação ABC.

Dados estatísticos – armazém da Pedrulha**Movimentos do armazém:**

	2008	2009	2010
Guias de entrada	612	524	449
Guias de saída	4277	4791	4861
Pedidos electrónicos	94	235	313
Regularização de existências	29	39	39

Compras x Consumos:

	2007	2008	2009	2010
COMPRAS	465.850,65 €	368.684,69 €	373.031,42 €	299.732,17
CONSUMO	406.941,21 €	382.200,65 €	403.129,10 €	313.990,29
RÁCIO (compras-consumo)	58.909,44 €	-13.515,96 €	-30.097,68 €	-14.258,12 €

- Notas explicativas
 - Em 2008 o procedimento de reaprovisionamento foi revisto e melhorado através de medidas mais restritivas e cálculos de consumos médios reais, possibilitando, desta forma seguir a política de redução e normalização de stocks assumida pela DPA.
 - Em 2009, constatou-se que o reaprovisionamento de certos materiais essenciais tinha de ser reforçado nos meses de Outubro/Novembro, porque a compra baseada no consumo anual aliado à extrema morosidade da aquisição nos meses de Dezembro a Março (período de encerramento e prestação de contas) implicou a ruptura de stocks com consequências graves ao normal funcionamento do Município. Este facto originou um aumento das compras e consequentemente dos stocks de segurança.

Consumos por Unidade Orgânica:

Serviço Requisitante	2008 (€)	2009 (€)	2010 (€)
A0 Assembleia Municipal	264,41	537,45	513,04
A1 Presidente	1.033,17	483,86	558,55
A3 Ver. João Rebelo	373,37	433,85	
A5 Ver. Marcelo Nuno	243,35	227,13	
A6 Ver. Mário Nunes	80,57	75,59	
A7 Ver. Gouveia Monteiro	72,26	13,99	
A8 Provedoria do Ambiente	373,60	107,70	37,87
A9 Ver. Luís Providência	793,01	1.102,14	752,91

Serviço Requiritante	2008 (€)	2009 (€)	2010 (€)
AA Vice-Presid. João Barbosa de Melo		148,52	304,21
AB Vereadora Maria José Santos		60,44	17,80
AC Vereador Paulo Jorge Leitão		59,27	31,46
AE Vereadora Maria João Castelo Branco		48,61	214,63
B0 Direcção Mun. Administração Finanças	134,93	496,04	112,88
B1 Dep. Ad. Geral Recursos Humanos	294,27	299,70	128,19
B2 Div. Administrativa e Atendimento	13.209,00	10.551,83	9.397,15
B3 Div. Gestão For. Recursos Humanos	5.906,43	4.241,84	3.321,49
B4 Divisão de Informática	239,19	242,51	427,09
B5 Departamento Financeiro			30,05
B6 Divisão de Gestão Financeira			34,16
B7 Divisão de Contabilidade	2.498,78	2.342,76	2.305,93
B8 Div. Património e Aprovisionamento	1.485,38	571,18	480,45
B9 Tesouraria	908,79	503,68	787,69
BA Dep. de Notariado e Património	923,70	601,42	401,90
BB Armazém da Pedrulha	671,14	743,35	551,60
BC Serviço de Fiscalização Geral	355,20	201,03	
C0 Direcção Mun. Adm. do Território	758,30	332,89	381,82
C1 Departamento de Planeamento	125,52	88,26	217,72
C2 Div. Ordenamento e Estratégia	1.108,95	793,42	496,71
C3 Div. Plan. Urb. Projectos Especiais	320,68	424,77	353,24
C4 Div. Acess. Transportes e Redes	150,20	42,52	60,60
C5 Div. Informação Geográfica e Solos	1.720,40	972,73	1.571,76
C6 Dep. Gest. Urb. Renovação Urbana	286,06	1.391,26	54,60
C7 Div. Est. Renovação Urbana	1.769,46	1.316,34	1.099,36
C8 Div. Gest. Urbanística Norte	951,71	590,16	551,62
C9 Div. Gest. Urbanística Sul	796,77	533,74	624,67
CA Div. Lic. Diversos e Fiscalização	2.455,11	1.092,23	909,38
CB Div. Atend. Apoio Administrativo **	9.398,87	4.024,39	5.527,26
CC Dep. Obras Ges. Inf-Est. Municipais	2.653,22	3.539,98	2.138,33
CD Div. Estudos e Projectos	1.564,96	845,68	989,42
CE Div. Equipamentos e Edifícios **	39.230,53	26.776,30	32.342,41
CF Div. Vias Espaços Exteriores	944,91	302,97	503,87
CG Div. Cons. Administração Directa	5.641,13	7.221,91	6.813,08
CH Div. Gestão Circulação e Trânsito *	67.098,85	80.621,65	61.225,20
CI Div. Equip. Iluminação Pública *	48.955,09	92.260,28	39.408,19
D0 Direcção Mun. Des. Humano Social	876,44	367,30	351,91
D1 Dep. Educ. Acção Social e Família	435,43		91,94
D2 Divisão de Educação e Ciência	1.492,15	1.255,18	1.069,84
D3 Divisão Acção Social e Família	2.617,34	2.083,95	2.421,08
D5 Dep. Desporto Juventude e Lazer	575,96		
D6 Divisão de Gestão Desportiva	23.618,55	20.723,46	22.944,32
D8 Divisão de Juventude e Lazer	725,76	558,93	496,21

Serviço Requisitante	2008 (€)	2009 (€)	2010 (€)
E0 Dep. Ambiente e Qualidade de Vida	1.379,57	1.555,98	1.873,63
E1 Div. Amb. Saúde Espaços Públicos	4.899,30	6.542,60	6.276,07
E2 Divisão de Espaços Verdes	5.037,78	6.187,01	4.789,86
E3 Divisão de Viaturas e Máquinas	4.419,39	3.159,36	8.430,47
E4 Serviço Urbano de Higiene	6.797,16	10.569,06	8.704,57
E5 Armazém do Algar	234,10	83,73	48,43
F0 Departamento de Habitação	3.922,29	2.547,38	2.799,12
F1 Divisão de Gestão Social	2.022,81	3.529,08	1.753,44
F2 Divisão de Promoção de Habitação *	14.969,02	46.848,32	29.336,42
F3 Divisão Reabilitação de Edifícios	552,45		
G0 Departamento de Cultura	7.748,42	6.253,76	6.068,62
G1 Divisão de Acção Cultural	2.074,05	954,69	2.023,34
G2 Div. Biblioteca e Arquivo Histórico **	13.991,88	7.721,34	7.552,78
G3 Divisão de Museologia	2.399,76	1.496,08	1.596,43
G4 Gab. Arqueologia Arte e História	3.735,31	1.487,59	981,13
H0 Gab. Est. Proj. Municipal do Plano	975,71	1.009,09	836,65
I0 Gab. Protocolo Relações Exteriores	903,08	590,90	712,72
I1 Gabinete de Comunicação	399,95	221,51	107,21
J3 Div. Prom. Dinamização Económica	12.784,51	11.234,73	9.587,71
J5 Divisão de Turismo	847,16		
L0 Companhia de Bombeiros Sapadores	11.624,40	5.257,15	5.580,25
L1 Armazém da CBS		287,65	
M0 Gab. Prot. Civ. Segurança Municipal	3.052,54	758,00	1.154,40
N0 Gabinete Jurídico e de Contencioso	786,58	811,01	607,62
N1 Divisão de Estudos e Pareceres	601,66	110,52	67,41
N2 Divisão de Contencioso	3.024,58	2.071,49	1.842,78
P0 Gabinete de Apoio às Freguesias	1.121,91	654,72	704,38
Q0 Gabinete para o Centro Histórico	4.373,03	3.048,37	2.691,54
S0 Serviço de Polícia Municipal **	19.726,28	4.560,67	2.958,03
T0 Serviço de Auditoria Municipal	150,41	237,05	90,12
U0 Julgado de Paz	1.516,43	1.326,22	1.467,38
V0 Comissão Arbitral Municipal Coimbra	412,32	331,18	239,74
X0 Gabinete da Qualidade	128,16	118,72	55,25
X1 Gabinete dos Vereadores da Oposição	137,97	55,40	
TOTAL	382.200,65 €	403.129,10 €	313.990,29 €

Existências finais

Grupos de materiais	2008 (€)	2009 (€)	2010 (€)
Material canalização	40.303,44	35.991,72	30.187,73
Material de escritório	73.919,84	67.692,98	47.833,12
Material construção civil	38.776,98	37.931,40	32.825,60
Material eléctrico	95.468,06	95.557,94	84.350,51
Ferramentas	4.747,97	3.800,94	2.614,51
Combustíveis	349,50	0,00	0,00
Material de limpeza	11.838,49	8.233,02	7.130,12
Equipamento mobiliário *	219,91	219,91	0,00
Material farmacêutico *	212,58	164,65	2,03
Material diverso	30.351,33	25.164,50	20.556,71
Material de Sinalização	85.398,87	78.562,43	**105.709,86
Tintas	16.880,44	18.339,67	6.963,68
Vestuário protecção	2.597,58	1.083,26	14.907,71***
TOTAL	401.064,99 €	372.742,42 €	353.081,58 €

– Notas explicativas

* Código de material para bloquear

** Compra de novos materiais pela DGCT (ex: pilaretes, sinalização vertical)

*** Compra de novos materiais pela SSHMT (ex: bonés anti-choque, batas, equipamento protecção individual)

Avaliação de fornecedores

	2007	2008	2009	2010
Fornecedores avaliados	122	72	68	87
Fornecimentos	641	604	617	423
Relatórios Não Conformidade	74	88	77	72
Índice Qualidade Fornecedores	93,33%	94,33%	95,33%	92,66%

– Notas explicativas

* Os Relatórios de Não Conformidade incidem principalmente no incumprimento dos prazos de entrega.

Fabrico de existências

	2009	2010
	Valor (€)	Valor (€)
Armazém – DCAD (aglomerado a frio)	19.755,15	26.866,05
Armazém – DEV (plantas e sementes)	17.584,07	13.201,66

– Notas explicativas

O procedimento de fabrico é executado pelos armazéns do HORTO / DCAD e acompanhado pela DPA

Conclusão

- A reforma dos procedimentos na gestão de stocks, desencadeou parcerias com diversas UO's, com o objectivo de executar o plano de reestruturação do armazém, através de acções preventivas e/ou correctivas.
- Desenvolveram-se acções concretas de prevenção e incentivo à redução nos consumos de existências e consequentemente à redução das compras, estabeleceram-se novas regras e fortaleceu-se a comunicação e partilha de informação com todas as UO's, na óptica da gestão administrativa e controlo económico dos stocks.
- Hoje, o armazém da Pedrulha encontra-se remodelado e optimizado com uma imagem mais elegante e ordenada, apresenta um nível de organização elevado que permite uma gestão mais rigorosa e económica dos stocks

6.5.3. SISTEMA DE INVENTÁRIO E CADASTRO (SIC)

- O SIC tem como principal objectivo a gestão do immobilizado, compreendendo todos os bens com continuidade ou permanência e que não se destinem a ser vendidos ou transformados no decurso normal das operações da organização, quer sejam sua propriedade, quer estejam em regime de locação financeira.
- O SIC permite responder de forma eficaz às necessidades de gestão do património das autarquias locais, respeitando todos os requisitos do POCAL (Decreto-Lei nº 54-A/99, de 2 de Fevereiro), incluindo o tratamento de bens móveis, viaturas, livros e documentos, obras de arte, imóveis do domínio público e privado, immobilizado incorpóreo, partes de capital e títulos financeiros.
- Desde a aquisição, avaliação, amortização, manutenção ou reparação, alienação ou abate, todo o ciclo de vida dos bens móveis e imóveis é tratado pelo SIC, cuja forte integração com o SCA (POCAL), nomeadamente a nível dos movimentos de immobilizado, permitem lançamentos contabilísticos resultantes de amortizações, proveitos diferidos, abates e alienações.

Bens móveis inventariados por exercício

	2008		2009		2010	
	Bens	Valor €	Bens	Valor €	Bens	Valor €
Móveis	3033	696.980,73	2770	917.962,98	1363	959.304,68
Viaturas	4	10.893,31	5	187.737,52	2	67.017,08
Livros e Obras Arte	6	13.428,35	4	37.059,99	3	3.892,79
TOTAL	3043	721.302,39	2779	1.142.760,49	1368	1.030.214,55

4.3. Bens móveis inventariados acumulados

	2010		
	Bens	Valor aquisição €	Valor actual €
Móveis	59911	22.569.145,97	8.241.844,22
Viaturas	187	7.078.166,97	1.235.841,85
Livros e Obras Arte	262	15.132.714,09	15.131.935,14
TOTAL	60360	44.780.027,03	24.609.081,21

Abates ao inventário por exercício

	2008		2009		2010	
	Bens	Valor €	Bens	Valor €	Bens	Valor €
Móveis	1368	243.475,00	3328	315.859,99	1106	185.120,72
Viaturas	0	0	17	136.613,79	13	168.204,64
Livros e Obras Arte	1	29,63	0	0	0	0
TOTAL	1369	243.504,63	3345	452.473,78	1119	353.325,36

- Notas explicativas
Os valores correspondem ao valor de aquisição do bem e não ao valor actual (aquisição – amortização)

Abates ao inventário acumulados

	Abates		
	N.º bens	Valor aquisição €	Valor actual €
Móveis	10252	1.133.308,83	133.638,49
Viaturas	48	561.795,05	51.794,55
Livros e Obras Arte	1	29,63	29,63
TOTAL	10301	1.695.133,51	185.462,67

Amortizações acumuladas

	2007	2008	2009	2010
Móveis, Viaturas, Livros e Obras Arte	16.063.127,12 €	17.780.721,20 €	19.077.517,01 €	20.213.526,89 €

6.5.4. SEGUROS

- Gestão dos contratos de seguro do Município, participando os acidentes/sinistros ocorridos e mantendo as apólices actualizadas. Os seguros de acidentes de trabalho dos funcionários e acidentes pessoais dos bombeiros estão a cargo da Divisão de Gestão e Formação de Recursos Humanos.

Apólices de seguros (em vigor):

Seguradora	N.º Apólice	Objecto do seguro
Global	206030433	Frota: viaturas do Município
Global	206086777	Trabalho conta Outrem: pessoal inscrito segurança social
Global	206050438	Acidentes Pessoais: Utentes de Instalações Desportivas
Global	207037229	Acidentes Pessoais: Animação Desportiva 3.ª Idade
Global	207037219	Acidentes Pessoais: Escolar
Global	206080787	Acidentes Pessoais: Centro Apoio Social - Parque Nómada
Generali	0012/10032213	Acidentes em Serviço (pessoal inscrito CGA - funcionários)
Generali	0001/10012783	Acidentes Pessoais – Bombeiros Voluntários e Sapadores
Generali	0001/10012783	Acidentes Pessoais – Volunt. Acção Soc. Família (EMIS)
Generali	0090/10006224	Multirriscos da Coleção "Telo Morais"
Generali	0090/10006040	Multirriscos de Edifícios Municipais
Generali	0001/10015992	Acidentes Pessoais – Voluntariado da Protecção Civil
Fidelidade	8312169/0	Seguro de Responsabilidade Civil Geral de Exploração
Bonança	AG22668395	Seguro de Acidentes Pessoais Autarcas
Tranquilidade	86666	Seguro Responsabilidade Civil: Canídeo (CBS)
Lusitânia	0102002006386	Acidentes Pessoais: Utilizadores bicicletas
Lusitânia	1305000019805	Responsabilidade Civil: Utilizadores bicicletas

Custo dos seguros:

	2007 (€)	2008 (€)	2009 (€)	2010 (€)
Acidentes serviço/trabalho	142.304,36	149.082,20	150.489,84*	166.951,96*
Ramo automóvel	64.692,34	55.446,33	64.343,44**	64.528,61
Acidentes pessoais	35.270,83	36.570,00	44.260,52	41.576,18
Multirriscos	67.284,22	66.080,01	65.993,73***	65.806,36***
Responsabilidade Civil	22.437,80	18.512,81	15.357,79****	15.607,79
TOTAL	331.989,55	325.691,35	340.445,32	354.470,90

– Notas explicativas

* Aumento da massa salarial;

** Inclusão no seguro contra todos os riscos de três viaturas pesadas de recolha de lixo;

*** Exclusão do seguro dos edifícios alienados pelo Município;

**** Não houve pagamento de franquias.

Participação de sinistros:

	2007	2008	2009	2010
Rodoviários	46	26	27	38*
Responsabilidade Civil	8	10	3	10

– Nota explicativa

* O Município foi considerado culpado em 28 sinistros

6.5.5. TELECOMUNICAÇÕES MÓVEIS (TMN)

- Gestão das telecomunicações móveis – TMN e dos respectivos equipamentos. O contrato actual foi celebrado com a operadora TMN, pelo período de 2 anos, com início em 03/12/2007.

Custos das telecomunicações móveis:

Mês / Ano	2005 (€)	2006 (€)	2007 (€)	2008 (€)	2009 (€)	2010 (€)
Janeiro	4.830,25	4.270,96	2.900,61	2.681,06	2.621,57	2.682,74
Fevereiro	3.995,83	4.411,41	2.199,76	2.052,11	2.549,17	3.479,38
Março	5.360,83	4.734,29	2.955,20	2.573,71	3.027,53	3.993,94
Abril	4.377,46	4.536,65	2.662,52	2.643,17	2.826,00	2.955,42
Mai	4.563,96	5.224,33	2.789,32	2.667,99	3.051,41	2.816,11
Junho	4.593,77	5.557,20	3.679,23	2.941,29	2.965,82	3.232,53
Julho	5.072,92	5.115,60	2.779,36	2.905,86	3.175,01	2.940,90
Agosto	4.243,93	5.188,90	2.584,97	2.372,39	2.740,02	2.952,42
Setembro	4.532,39	4.332,53	3.140,00	2.498,05	3.270,00	3.330,33
Outubro	4.462,42	2.844,65	2.967,91	2.841,26	3.104,54	3.155,06
Novembro	3.779,50	2.466,39	2.652,86	3.060,38**	2.634,53	2.826,56
Dezembro	3.590,08	2.673,97	2.793,30	2.138,60	2.721,79	2.988,55
Totais	53.403,34	51.356,88	34.105,04*	31.375,87	34.687,39	37.353,94

– Notas explicativas

* Renegociação e revisão do contrato com a TMN – diminuição dos custos e facturação repartida.

** No relatório de 2009 o valor em Novembro de 2008 de 921,78 € correspondeu a um erro de facturação, colmatado com a factura n.º 402032779 (2.138,60€)

Equipamentos atribuídos:

	2009	2010
Telemóveis	111	116
Placas de rede 3G	6	7

6.5.6. OUTRAS ACTIVIDADES**Contratos de manutenção e assistência técnica activos**

- Gestão administrativa (cabimentação anual, actualização de preços, resolução e denúncia) de diversos contratos de assistência.

Objecto do contrato
Manutenção de sinalização direccional
Assistência do fotocopador Xerox 3030 (DGURU)
Assistência de elevador Paços Município
Assistência de elevador quartel CBS
Assistência telecopiador Xerox Pro 645 (Gab. Comunicação)
Assistência PPCAE da CBS
Manutenção DocBase da biblioteca e fonoteca
Assistência elevador do Edifício Chiado
Assistência elevador da Casa Aninhas (DP)
Manutenção auto-escada Camiva Epas 30 (CBS)
Assistência a PPCAE - Edifício Almedina (GCH)
Assistência de escadas rolantes (Mercado)
Assistência de elevadores e monta-cargas (Mercado)
Manutenção aplicação cartografia - EPL/GU
Manutenção aplicação cartografia - EPL
Manutenção de UPS (DGURU)
Manutenção de UPS (DJ)
Manutenção de UPS (DGURU)
Assistência fotocopadora Nashuatec 2705 (GJC-Exec. Fiscais)
Assistência de câmaras frigoríficas e máquina de gelo
Assistência fotocopadora Nashuatec 2205 (DEASF/Crianças)
Assistência fotocopadora Nashuatec 2205 (Canil)
Assistência dobradora Océ 940 (DOGIEM)
Assistência 1 fotocopadora DC425S (Policia Municipal)
Assistência fotocopadora Nashuatec 2205 (GAF)
Assistência equipamentos aeródromo
Manutenção do elevador do Pavilhão Centro de Portugal
Assistência telecopiador Xerox Pro 575 (DAA)
Assistência telecopiador Xerox Pro 555 (Casa Aninhas)
Assistência telecopiador Xerox Pro 575 (Presidência)
Assistência fotocopadora Nashuatec DSM 615 (Dep. Cultura)
Assistência fotocopadora Nashuatec DSM 615 (Pq. Nómada)
Assistência elevadora Piscinas Rui Abreu
Assistência telecopiador Xerox Pro 555 (ver. L. Providência)
Assistência elevador Casa das Canetas
Assistência fotocopadora Xerox DC 440C (DIBAH)
Assistência telecopiador Nashuatec DSm 615 (AM)
Assistência elevador Pavilhão Multidesportos
Assistência elevador Complexo Olímpico Natação
Manutenção de software

Objecto do contrato

Assistência elevador Piscinas L. L. Conceição
Assistência fotocopiadora Nashuatec DSm 618d (Julg. Paz)
Assistência de plataforma elevatória (Paços Município)
Assistência marcador de vez (DAA)
Assistência fotocopiador Nashuatec DSc 424 (Gab. Jurídico)
Assistência fotocopiadores Océ 3165 (DAGRH) , 3145 (DOGIEM) e 3165 EREM (DAGRH)
Assistência telecopiador Brother 8070P (DAA)
Assistência telecopiador Nashuatec F102 (GCH)
Assistência elevadores Estádio Cidade de Coimbra
Assistência software Nexus
Assistência sistema detecção intrusão (J. I. Ingote)
Assistência equipamentos AVAC do CAV
Assistência envelopadora (DGFRH)
Assistência elevador Teatro Cerca São Bernardo
Assistência elevadores Casa Municipal Cultura

Alienação de património móvel

- Compete garantir todo o processo relativo à venda de bens móveis.
- Assim, foram realizados vários processos de venda de bens móveis no ano de 2010, nomeadamente:
 - Três consultas de venda de viaturas em fim de vida;
 - Um processo de venda de equipamentos de comunicação, já inutilizados.
- Foram ainda terminadas consultas, iniciadas em 2009, para venda de resíduos de madeira e de resíduos metálicos / plástico.

Aquisição de combustíveis mediante cartão magnético

- Gestão da utilização de 27 cartões magnéticos utilizados para o fornecimento de combustível (gasóleo e gasolina) em postos de abastecimento, bem como, em alguns casos, para o pagamento de portagens. A empresa escolhida, na sequência de consulta ao mercado, foi a BP Portugal. O combustível adquirido destina-se a viaturas ligeiras (gasolina e gasóleo, para abastecimentos fora do concelho) e a máquinas (gasolina). Em 2010, foram adquiridos com estes cartões: 27.079,14 litros de gasóleo e 10.103,11 litros de gasolina.

Revisão de extintores

- Acompanhamento do processo de revisão dos cerca de 800 extintores colocados nos diversos edifícios municipais, incluindo as escolas e jardins de infância.

Desmaterialização de processos

- Reforma dos seus procedimentos de trabalho tendo sempre como meta a simplificação e desmaterialização processual. Assim, no ano de 2010 foram realizadas várias alterações nos processos, nomeadamente:
 - Envio das Requisições externas para o fornecedor e para o serviço requisitante em formato digital;
 - Substituição gradual dos pedidos de existências ao armazém em formato papel pelo formato electrónico;
 - Eliminação de 40% do arquivo em papel, adoptando o arquivo digital;
 - Adopção como regra da digitalização de documentos em alternativa à fotocópia;
 - Comunicações internas redigidas e enviadas através do correio electrónico em detrimento da tradicional folha de informação interna;
 - Optimização e actualização dos conteúdos na página Intranet da DPA no SOL;
 - Estudo e testes nas aplicações informáticas GES/OAD/SIC e plataforma electrónica, de forma a melhorar o desempenho das mesmas e adapta-las à realidade da gestão municipal e interacção com outras aplicações;
 - Preparação e implementação de novos indicadores de desempenho de forma a medir a actividade da DPA e monitorizar os processos;
 - Elaboração de fluxogramas de fácil leitura (instruções de trabalho, procedimentos de trabalho) relatando as diversas actividades da DPA;
 - Comunicação de transferências dos bens móveis por correio electrónico;
 - Carregamento das folhas de carga dos bens móveis em formato electrónico (PDF) e disponibilização para conferência na intranet;
 - As impressões internas com mais de 15 folhas são efectuadas na reprografia através do código da DPA;
 - Reorganização e optimização do procedimento da conferência das facturas de existências nos armazéns e Divisão de Contabilidade;
 - Utilização da plataforma electrónica para análise das propostas pelo júri, em alternativa ao envio do processo em papel.

6.6. Gabinete de Estudos e do Projecto Municipal do Plano

Pelo Gabinete de Estudos e do Projecto Municipal do Plano foram realizadas, entre outras, as actividades que a seguir se destacam:

- Elaboração do “Relatório de Gestão de 2009”, envolvendo a coordenação com todos os serviços municipais, tratamento técnico e informático de todos os relatórios, estruturação final, edição e distribuição de 50 exemplares do livro e 150 exemplares em suporte CD pelos membros dos órgãos municipais, entidades oficiais, serviços da Câmara e outras entidades e na página da intranet – S.O.L. da Câmara;
- Elaboração das “Grandes Opções do Plano e Orçamento para 2011”, envolvendo a coordenação com todos os serviços municipais, tratamento técnico e informático de todas as propostas; distribuição de 50 exemplares do livro e 150 exemplares em suporte CD pelos membros dos órgãos municipais, entidades oficiais, serviços da Câmara e outras entidades e página da intranet – S.O.L. da Câmara;
- Acompanhamento da execução das “Grandes Opções do Plano e Orçamento para 2010”, envolvendo 12 modificações orçamentais às GOP e ao Orçamento da Despesa e 1 Revisão Orçamental às GOP e ao Orçamento;
- Controlo da execução material e financeira dos projectos co-financiados por diversos Programas e Fundos Estruturais (não incluindo os projectos das A.C.), envolvendo diversas acções, destacando-se a realização de pedidos de pagamento de participações aos Fundos Comunitários e Contratos-Programa/Protocolos/Acordos de Colaboração, que permitiram o recebimento total de 2.457.992,49 euros, representando 2,73% da Receita Total da Câmara Municipal;
- Elaboração de 10 relatórios mensais de acompanhamento dos projectos co-financiados pelos diversos programa e fundos estruturais e dado conhecimento ao executivo.
- Instrução de 8 relatórios-síntese mensal e 3 relatórios trimestrais, respeitantes ao controlo da execução orçamental do ano de 2010, contribuindo para a edição de despachos no sentido de obter o adequado equilíbrio financeiro.

1. QREN

1.1 Programa Operacional Regional do Centro (Mais Centro)

Candidaturas / alterações físicas, financeiras ou temporais (reprogramações) realizadas:

- Realização de 4 candidaturas, com o investimento elegível de 2.302.122,42 euros e participação de 1.639.122,11 euros;
- Realização de 7 alterações físicas, financeiras ou temporais (reprogramações) realizadas:

Candidaturas e reprogramações aprovadas:

- Aprovação de 10 candidaturas, com o investimento elegível de 9.412.499,56 euros e participação de 6.369.077,22 euros;
- Aprovação de 1 reprogramação, com o investimento elegível de 150.710,63 euros e participação de 103.161,43 euros;

Pedidos de pagamento realizados e valores recebidos:

- Realização de 21 pedidos de pagamento;
- Recebimento de participações no valor de 1.346.075,99 euros;

Quadro Resumo

Descrição	Candidaturas e Reprogramações 2010			Pedidos de Pagamento Efectuados
	Realizadas	Aprovadas	Encerradas	
Programa Operacional Regional do Centro (Mais Centro)	11	11	0	21

1.2. Programa Operacional Valorização do Território (POVT)

Relatórios de Execução Anuais :

- Realização do Relatório de Execução Anual de 2009, da operação nºPOVT-09-0439-FEDER-000087 – “Centro de Convenções e Espaço Cultural do Convento de S. Francisco.

Projecto de Requalificação da Igreja de S. Francisco em Coimbra e sua Adaptação a Centro de Arte Contemporânea:

- Elaboração, preparação e envio de processo, a solicitar o pedido de enquadramento ao Gestor do Programa Operacional Regional do Centro;
- Elaboração, preparação e envio de processo, a solicitar o pedido de enquadramento á Gestora do Programa Operacional Temático da Valorização do Território;
- Elaboração, preparação e envio de processo, a informar a Diocese de Coimbra das diligências feitas pela Câmara Municipal de Coimbra.
- Elaboração, preparação e envio de processo, a enviar o Projecto de Requalificação da Igreja do Convento de S. Francisco, ao Gestor do Programa Operacional Regional do Centro.
- Realização de reunião com a Diocese de Coimbra, para reformulação do projecto de Requalificação da Igreja de S. Francisco em Coimbra e sua Adaptação a Centro de Arte Contemporânea.
- Realização de reunião com o projectista, a Diocese de Coimbra, e técnicos da autarquia, de forma a estabelecer como objectivo a apresentação do projecto à reunião de Câmara de Fevereiro de 2011 em simultâneo com adenda ao protocolo, para ser aprovado e dar início apresentação da reprogramação.

Pedidos de pagamento realizados e valores recebidos:

- Realização de 1 pedido de pagamento (projecto de Videovigilância da Baixa de Coimbra);

1.3. Programa Operacional Potencial Humano (POPH)

Candidaturas / Reprogramações realizadas:

- Realização de 2 candidaturas, com o investimento elegível de 1.082.621,74 euros e comparticipação de 500.757,80 euros;

Candidaturas e reprogramações aprovadas:

- Aprovação de 1 candidatura, com o investimento elegível de 148.000,00 euros e comparticipação de 106.042,00 euros;

Pedidos de pagamento realizados e valores recebidos:

- Realização de 5 pedidos de pagamento;
- Recebimento de comparticipações no valor de 49.254.56 euros;

Projectos encerrados:

- Encerramento de 1 projecto com a realização de relatório final;

Quadro Resumo

Descrição	Candidaturas e Reprogramações 2010			
	Realizadas	Aprovadas	Encerradas	Pedidos de Pagamento Efectuados
POPH	2	1	1	5

2. Outros Programas Comunitários:

Candidaturas / Reprogramações realizadas:

- Realização de 1 candidatura, com o investimento elegível de 397.150 euros e participação de 166.850 euros;

Pedidos de pagamento realizados e valores recebidos:

- Realização de 2 pedidos de pagamento;
- Recebimento de participações no valor de 24.201,71 euros;

Quadro Resumo

Descrição	Candidaturas e Reprogramações 2010			Pedidos de Pagamento Efectuados
	Realizadas	Aprovadas	Encerradas	
Outros programas comunitários	1	0	0	2

3. Orçamento do Estado:

Candidaturas / Reprogramações realizadas:

- Realização de 5 candidaturas, com o investimento elegível de 513.872,30 euros e participação de 437.969,05 euros;

Candidaturas e reprogramações aprovadas:

- Aprovação de 3 candidaturas, com o investimento elegível de 15.475,00 euros e participação de 15.475,00 euros;

Pedidos de pagamento realizados e valores recebidos:

- Realização de 19 pedidos de pagamento;
- Recebimento de participações no valor de 57.236,11 euros;

Projectos encerrados:

- Encerramento de 2 projectos com a realização de relatório final;

Quadro Resumo

Descrição	Candidaturas e Reprogramações 2010			Pedidos de Pagamento Efectuados
	Realizadas	Aprovadas	Encerradas	
Orçamento do Estado	5	3	2	19

4. Entidades Privadas:

Candidaturas / Reprogramações realizadas:

- Realização de 1 candidatura, com o investimento elegível de 17.693,26 euros e comparticipação de 15.000,00 euros;
- Realização de 1 reprogramação física e temporal;

Candidaturas e reprogramações aprovadas:

- Aprovação de 1 candidatura, com o investimento elegível de 17.693,26 euros e comparticipação de 15.000,00 euros;
- Aprovação de 1 reprogramação física e temporal

Pedidos de pagamento realizados e valores recebidos:

- Realização de 1 pedido de pagamento;
- Recebimento de comparticipações no valor de 7.500 euros;

Projectos encerrados:

- Encerramento de 1 projecto com a realização de relatório final;

Quadro Resumo

Descrição	Candidaturas e Reprogramações 2010			
	Realizadas	Aprovadas	Encerradas	Pedidos de Pagamento Efectuados
Entidades Privadas	2	2	1	1

Em termos globais:**Quadro Resumo**

Descrição	Candidaturas e Reprogramações 2010			
	Realizadas	Aprovadas	Encerradas	Pedidos de Pagamento Efectuados
QREN + QCA III + Outros programas Comunitários+ Orçamento do Estado + Entidades Privadas	21	17	4	49

Outras actividades:

- ✓ Elaboração do Plano de Gestão de Riscos de Corrupção e Infracções Conexas do GEPMP relativo a 2010.
- ✓ Participação na comissão de trabalho da "Criação da Agência de Energia e Ambiente de Coimbra" e elaboração de dois documentos de trabalho, para realização das reuniões de 23/06/2010 e 15/07/2010.
- ✓ Elaboração do Estudo comparativo no Sector Energético como forma de lançar as bases para o início dos estudos a desenvolver e decisões a tomar para a implantação de um plano estratégico do sector energético para o concelho de Coimbra, (e de forma a complementar os trabalhos realizados e a desenvolver pela comissão de trabalho para a "Criação de uma Agência de Energia em Coimbra").
- ✓ Elaboração e preparação e assinatura do Protocolo entre AD ELO (Associação de Desenvolvimento Local da Bairrada e Mondego) e o Município de Coimbra, a fim de implementar acções do Projecto NEA2 – Nautisme Espace Atlantique, no âmbito do Programa de Cooperação Transnacional Espaço Atlântico – Interreg IVB.
- ✓ Elaboração e preparação do Protocolo entre os promotores do Programa Nacional de Desenvolvimento do Empreendedorismo, Inovação e Emprego nas Artes, Cultura e Indústrias Criativas.
- ✓ Elaboração e preparação em parceria, com a empresa Intelligent Sensing Anywhere (ISA) da candidatura "Instalação de Sistemas Inteligentes de Monitorização de Consumos com Vista à Utilização Eficiente da Energia na Comunidade Intermunicipal do Baixo Mondego (CIM-BM) ao Plano de Promoção e Eficiência no Consumo (Edição 2011-2012).
- ✓ Elaboração e preparação em parceria, com a empresa ISA da candidatura "Aquisição de competências nas boas práticas da eficiência energética (AREAC – Agência Regional de Energia e Ambiente do Centro) ao Plano de Promoção e Eficiência no Consumo (Edição 2011-2012).
- ✓ Avaliação da capacidade financeira dos candidatos ao Concurso Limitado por Prévia Qualificação nº 1/2010 para "Gestão, Fiscalização e Coordenação de Segurança em obra da empreitada "Centro de Convenções e Espaço Cultural do Convento S. Francisco";

- ✓ No âmbito do Programa PROHABITA, ponto de situação dos contratos celebrados com o Instituto Nacional da Habitação e contratos de empréstimo no âmbito do Acordo de Colaboração assinado, em 10.05.2005, entre a CMC e o INH, para apuramento do esforço de capitais próprios no financiamento da habitação de custos controlados (quer se trate de construção quer se trate de arrendamento).
- ✓ Acompanhamento de outros projectos co-financiados (Acordo Colaboração/Contrato Programa) ainda em execução:
 - Execução de Infra-Estruturas de acesso ao Hospital Pediátrico,
 - Construção do Conservatório de Música de Coimbra.
- ✓ Preparação/elaboração de proposta de Protocolo a celebrar entre a CMC e a Junta de Freguesia de Ceira, para “Construção da Sede de Junta de Freguesia”. Protocolo assinado em 09.02.2010.
- ✓ Preparação e recolha de elementos para elaboração do futuro Protocolo de Colaboração com a Associação Exploratório Infante D. Henrique para financiamento (por parte da Câmara, deliberação 261/2009) da contrapartida Nacional da candidatura aprovada no Mais Centro em 18.08.2010 até ao valor 1.358.154 euros.
- ✓ Ao abrigo do Orçamento de Estado, no âmbito do Plano de Promoção da Eficiência no Consumo PPEC 2011-2012, elaboração de candidaturas conjuntas dos municípios da CIM-BM, sendo a Câmara parceiro dos projectos:
 - “Instalação de Sistemas Inteligentes de Monitorização de Consumos com vista à Utilização Eficiente da Energia na Comunidade Intermunicipal” cujo promotor é a CIM-BM, em 30.04.2010.
 - “Aquisição de Competências nas boas práticas da eficiência energética, cujo promotor é a Agência Regional de Energia e Ambiente do Centro AREAC, em 30.04.2010
- ✓ Apuramento de necessidades de fundos próprios para o conjunto dos projectos co-financiados por Fundos Estruturais.
- ✓ Compilação de dados para candidatura em parceria à 2ª convocatória do Programa Operacional de Cooperação Transfronteiriça Espanha Portugal 2007-2013, projecto “Redes de Cidades Sustentáveis CENCYL” com os Municípios de Guarda, Figueira da Foz, Viseu, Aveiro (Região Centro de Portugal) e Cidade Rodrigo, Salamanca, Valladolid, Burgos, e Miranda del Ebro (Região de Castela e Leão) como regiões que asseguram um dos principais eixos de acesso da Península Ibérica ao Centro da Europa, denominado “Eixo Multimodal Portugal/Espanha”,
- ✓ **QREN**
 - Estudo e recolha de dados para elaboração de informações relativas a Avisos de Candidaturas ao QREN.
 - Divulgação pelos serviços dos Avisos de Abertura de Concurso publicitados no Mais Centro, CIM-BM, POVT, POPH e outras fontes de financiamento.
 - Elaboração de quadro comparativo de absorção dos Fundos pelos Município e Região no âmbito dos Quadros Comunitários de Apoio (QCA), II, III e Quadro de Referência Estratégico Nacional (QREN).
 - Participação em 7 reuniões da Unidade de Direcção do Programa de Acção “Cidade Univer(sc)idade – Regenerar e Revitalizar o Centro Histórico de Coimbra”.
 - Envio ao Mais Centro de mapas mensais de monitorização dos projectos inseridos no Programa de Acção da Parceria “Cidade Univer(sc)idade – Regenerar e Revitalizar o Centro Histórico de Coimbra”.
 - Na sequência da Iniciativa 13 “*Solução de contingência para análise dos projectos de Regeneração Urbana*” do Memorando de Entendimento entre o Governo e a Associação Nacional de Municípios Portugueses, de 13.03.2010 e no âmbito do Programa de Acção “*Cidade Univer(sc)idade Regenerar e Revitalizar o Centro Histórico de Coimbra*” foi elaborada a proposta ao Mais Centro, de da atribuição, por parceiro, do reforço de 999.471,59 euros FEDER à parceria. Neste âmbito, foram efectuadas diversas reuniões com os parceiros, apresentando soluções, de forma a consensualizar a verba adicional a distribuir, e propor a decisão final para vigorar em Adenda ao Contrato de Financiamento.
 - No âmbito da Contratualização, participação em reuniões com técnicos das Câmaras da CIM-BM relativa à preparação de candidaturas no âmbito do Ciclo Urbano da Água e do Sistema de Apoio à Modernização Administrativa, SAMA.
 - Elaboração de proposta de aprovação pela Câmara Municipal da Criação da Agência de Castelos e Muralhas Medievais do Mondego.
 - Participação na reunião com a Comissão Directiva do Mais Centro e técnicos das Comunidades Intermunicipais da Região Centro sobre a operacionalização do Plano de Iniciativas, para promover a execução dos Investimentos de iniciativa municipal no âmbito do QREN.
 - Participação em reuniões da rede de parceiros da candidatura do Programa Estratégico, aprovado em Julho 2010, “Rede Urbana de Castelos e Muralhas Medievais do Mondego”, cujo líder é ao município de Penela.
 - Participação nas reuniões mensais do Conselho Executivo da Comunidade Intermunicipal do Baixo Mondego, CIM-BM com preparação de respectivos dossiers de acompanhamento dos projectos da Câmara Municipal e Águas de Coimbra, incluídos na contratualização.
 - Publicitação no site da Câmara Municipal dos incentivos concedidos no âmbito dos Fundos Estruturais a projectos da Câmara Municipal de Coimbra, nos termos do Regulamento (CE) nº 1828/2008 da Comissão de 8 Dezembro.
 - Actualização e constituição de dossiers de legislação/documentação (Comunitária e Nacional) sobre “O Quadro de Referência Estratégico Nacional, QREN – Perspectivas Financeiras para 2007-2013”, quer no âmbito de Programas Operacionais Temáticos (Factores de Competitividade, Valorização do Território e Humano), quer a nível do Programa Regional, Mais Centro.
 - Apuramento de valor elegível do projecto “Centro de Convenções e Espaço Cultural do Convento S. Francisco”, valor subjacente ao pedido de excepcionalidade, dos limites de endividamento para contracção de empréstimos.
 - Foram instruídos dois processos de possíveis candidaturas ao Mais Centro:
 - Anel da Pedrulha – troço poente
 - Aeródromo Bissaya Barreto

– **Contratualização com a CIM-BM**

- **Antecedentes:** Em 16.12.2008 a Comunidade Intermunicipal do Baixo Mondego, CIM-BM, (constituída por dez Municípios, Coimbra, Cantanhede, Condeixa-a-Nova, Figueira da Foz, Mealhada, Mira, Montemor-o-Velho, Mortágua, Penacova, e Soure), assinou o Contrato de Delegação de Competências com a Subvenção Global com a Autoridade de Gestão do "Mais Centro", Programa Operacional do Centro no valor de investimento total previsto de 112.044.781 euros e participação FEDER de 70.736.436 euros para o período de 2007-2013 euros para a implementação e desenvolvimento do Programa Territorial de Desenvolvimento (PTD). À Câmara de Coimbra, incluindo as Águas de Coimbra, AC, coube a fatia de 13.120.956 euros (10.275.000 euros acrescida de 2.845.956 euros para três centros escolares).
- A contratualização da CIM-BM foi objecto de alteração aprovada pela Comissão Directiva em 30.09.2010 tendo a CIM-BM visto reforçado o seu envelope financeiro FEDER em 9.790.010,85 euros, passando de 70.736.435,12 euros (sem EAT cujo montante é de 857.364 euros) para 80.526.445,89 euros.
A alteração teve por base a execução do PTD e as necessidades sentidas no cumprimento da sua execução.
- Como pilar de sustentação da reprogramação da Contratualização esteve o Memorando de Entendimento, celebrado em 09.03.2010, entre o Governo e a Associação Nacional de Municípios (ANMP) e, para promover a Execução dos Investimentos de Iniciativa Municipal no âmbito do Quadro de Referência Estratégico Nacional 2007-2013. Este Memorando veio implementar um Plano de Iniciativas com o objectivo de acelerar, a curto prazo, a execução dos projectos.
- A aprovação do novo montante FEDER na reprogramação teve por base a previsão dos valores executados dos projectos em 2010 e respectivos valores de investimento a ele associados, bem como eventuais novos projectos passíveis de serem candidados, em regime de "Balcão Permanente".
- Com a alteração da contratualização e por aplicação de algumas Iniciativas (do Plano de Iniciativas), os valores FEDER para o Município de Coimbra passaram a 13.464.156,28 euros, para período 2007-2013, ou seja teve um acréscimo de 343.200 euros, em relação ao valor contratualizado inicialmente, de 13.120.956,28 euros verba de reforço destinada ao RE SAMA, projecto "M2M Modernizar para o Município".
- O ano de 2010 pautou-se pela operacionalização do referido Contrato de Delegação de Competências, nomeadamente:
 - ◆ Execução do pacote de investimentos, previstos no seu Anexo I do referido Contrato cabendo ao Município de Coimbra o valor FEDER de 10.275.000 euros, para o período 2007/2013 correspondente a um valor de investimento elegível previsto de 16.733.333 euros.
 - ◆ Balcão Permanente: no âmbito das candidaturas ao Mais Centro, na forma de Balcão Permanente, foram submetidas diversas candidaturas: incluindo o Ciclo Urbano da Água, a cargo da Águas de Coimbra, AC:
 - Três candidaturas ao abrigo do Eixo Prioritário 3 "Consolidação e qualificação dos espaços sub-regionais" do Programa Operacional Regional do Centro, RE "Mobilidade Territorial,
 - ❖ sendo duas ao abrigo do Regulamento Específico " Mobilidade" :
 - * Via Estruturante Santa Clara / S.Martinho – Ligação Quinta do Lagar /Centro de Saúde S. Martinho ;
 - * Ligação Vale de Canas / Casal da Misarela-1ª Fase
 - ❖ uma candidatura ao Regulamento Específico Requalificação da Rede Escolar do 1º Ciclo do Ensino Básico e da Educação Pré Escolar - : Escola Básica de Coselhas com um valor de investimento elegível de 563.288,04 euros e participação aprovada de 450.630,43 euros. Esta candidatura foi aprovada em Novembro 2010.
 - Uma candidatura ao Eixo Prioritário 5 Governação e Capacitação Institucional, ao abrigo regulamento Específico " Sistema de Apoios à Modernização Administrativa", o projecto "M2M - Modernizar para o Município" com valores previsíveis de investimento total de 683.474,06 euros, investimento elegível de 682.219,78 euros e participação FEDER de 343.200 euros.
 - (Oito) 8 candidaturas ao Eixo 4 - Ciclo Urbano da Água, pelas Águas de Coimbra, com valores previsíveis de investimento total de 9.580.148,04 euros, investimento elegível de 8.590.403,61 euros e participação FEDER total de 6.872.320,49 euros (previsível execução, até 31.12.2010, de 5.290.403,61 euros):
 1. Empreitada Infraestruturas Exteriores de Abastecimento de Água Ao Empreendimento Coimbra Inovação Parque
 2. Concepção, fornecimento, montagem e colocação em serviço do sistema de supervisão das redes de abastecimento de água e saneamento
 3. Execução de obras complementares nas redes de drenagem de águas residuais e de abastecimento de água em várias freguesias do concelho de Coimbra
 4. Remodelação da rede de abastecimento de água em várias zonas do concelho de Coimbra - 3ª fase
 5. Saneamento básico da freguesia de Almalaguês - 3.ª fase - portela do gato, cestas, torre de bera, outeiro de bera, bera e monte de bera
 6. Rede de drenagem de águas residuais e remodelação da rede de abastecimento de água em lagoas - 1.ª fase
 7. Rede de drenagem de águas residuais e remodelação da rede de água em Castelo Viegas - 2.ª fase
 8. Remodelação da rede de abastecimento de água em várias zonas do concelhos de Coimbra - 4ª fase (sistema cumeada / olivais / olivais torre)
 - ◆ Neste enquadramento foi efectuado o seguinte:
 - Acompanhamento sistemático e cooperação com o Executivo Municipal e técnicos da Estrutura de Apoio Técnico da CIM-BM;
 - Concertação dos Planos de Investimento do Município integrado na CIM-BM e enquadramento dos respectivos projectos por Programa Operacional;
 - Acerto de montantes financeiros, por eixo e tipologia de projectos;
 - Preparação de elementos para as reuniões da CIM-BM, com elaboração de mapas de acompanhamento, bem como informações aos serviços respectivos, relativas ao Plano de Investimentos e Avisos de Concursos Anual (por diversas fases) no âmbito da Contratualização
 - Elaboração de "Mapas Resumo", do ponto de situação dos projectos incluídos, bem como mapa de execução global; mapa de execução das candidaturas apresentadas ao Balcão Permanente e respectivo FEDER afecto e a sua relação com o FEDER total contratualizado.
 - Diversos procedimentos de gestão das candidaturas submetidas, no âmbito de projectos aprovados na contratualização CIM-BM:

- ❖ Ligação intermunicipal Miranda do Corvo/Coimbra - Estrada Vale de Açor/Ceira, incluindo as pontes do Cabouco e Longra – ao abrigo do Eixo Prioritário 3 “Consolidação e qualificação dos espaços sub-regionais” do Programa Operacional Regional do Centro, RE “Mobilidade Territorial”, incluída na 2ª Fase de Avisos candidaturas, de Agosto de 2009;
- ❖ Reabilitação da Casa do Arco para instalação da Casa da Escrita – 1ª fase - Eixo Prioritário 3 “Consolidação e qualificação dos espaços sub-regionais” do Programa Operacional Regional do Centro , RE “Equipamentos para a Coesão Local Casa da Escrita, incluída na 2ª Fase de Avisos candidaturas, de Agosto de 2009;
- ❖ Três Centros Escolares, incluídos na Fase Extraordinária de Avisos de Abertura de Concurso de candidaturas (Junho 2009), Eixo 3 “Consolidação e qualificação dos espaços sub-regionais” do Programa Operacional Regional do Centro”. Regulamento Específico “Requalificação da Rede Escolar do 1º Ciclo do Ensino Básico e Pré escolar: Centros Escolares da Sólum Sul, da Quinta das Flores e de Montes Claros.
- ◆ Manutenção de fluxos de informação e procedimentos entre técnicos da Estrutura de Apoio Técnico da CIM-BM e técnicos do GEPMP.
 - * Diverso expediente relativo à gestão de procedimentos inerentes à formalização das candidaturas (submetidas pela CMC (no Sistema de Informação do Mais Centro), subsequente aceitação e posteriormente aprovação pela Unidade Directiva do Organismo Intermédio da CIM-BM, com a comunicação de decisão da Autoridade de Gestão pós deliberação Comissão Directiva da Autoridade de Gestão do Mais Centro,
- “M2M – Modernizar para o Município” – Eixo 5 – Governação e Capacitação Institucional, do Programa Operacional Regional do Centro, RE “Sistema de Apoios à Modernização Administrativa”.

✓ **Ações de Controlo e Auditorias realizadas:**

Projecto	Programa	Acção	Data da Acção Controlo/Auditoria
“Formação para a Inclusão”	POPH	Acção de controlo – envio de elementos ao POPH	08.02.10
“Plano Sectorial de Promoção da Acessibilidade”	POPH	Acção de controlo – envio de elementos ao POPH	04.11.10
Repavimentação da Rua do Bairro Sousa Pinto e Arranjos Envloventes	PORC	Auditoria IGF – teste ao funcionamento do SGC do POR Centro	28.01.10
Repavimentação da Rua do Bairro Sousa Pinto e Arranjos Envloventes	PORC	Verificação física e documental pelo Mais Centro	16.03.10
POVT Sistema Videovigilância parcial do Centro Histórico da Cidade de Coimbra com grau de protecção 1	POVT	Acção de Acompanhamento pela DOTDU	22.06.2010

- Elaboração de quadro das auditorias/inspecções externas realizadas a projectos co-financiados no ano de 2009, ocorridas no GEPMP (no âmbito da Prestação de Contas).

✓ **Decisões finais de Auditoria:**

Projecto	Programa	Acção	Data de Decisão
“Formação para a Inclusão”	POPH	Acção de controlo – envio de elementos ao POPH	05.08.10
“Plano Sectorial de Promoção da Acessibilidade”	POPH	Acção de controlo – envio de elementos ao POPH	20.12.10
Repavimentação da Rua do Bairro Sousa Pinto e Arranjos Envloventes	PORC	Verificação física e documental	21.09.10

- Elaboração de processo com os relatórios definitivos de auditorias externas, a projectos objecto de gestão do GEPMP, no período de 2005 a 2009.

✓ **Programa Polis em Coimbra:**

- A Sociedade CoimbraPolis encerrou a 07/10/2009, assumindo a Câmara Municipal para si todos os direitos e obrigações decorrentes dos contratos em vigor.
- O Gabinete de Estudos e do Projecto Municipal do Plano foi o Gabinete da Câmara Municipal de Coimbra responsável pela gestão de todo este processo, fazendo a interligação com os departamentos que herdaram alguns processos da Sociedade CoimbraPolis.
- Foram, neste âmbito, realizadas as seguintes actividades em 2010:
 - Foi recepcionada a guia de recebimento, referente ao cancelamento da conta bancária da Sociedade CoimbraPolis, S.A..

- Elaboração e preparação do processo respeitante ao pedido de reembolso dos 85,00€ referentes ao depósito das Contas efectuado pela Técnica Oficial de Contas da Sociedade CoimbraPolis.
- Recepção da cópia do despacho de 21/10/2010, da DGCI, relativo ao deferimento do pedido de reembolso de pagamento especial por conta dos exercícios de 2006, 2007, 2008 e 2009, apresentado no serviço de finanças de Coimbra 2.
- Participação e fornecimento de elementos relativos ao Programa Polis, na reunião de preparação da Exposição "Transportes e Territórios", de forma a enviar os elementos recolhidos do responsável pela realização da exposição "Transportes e Território: 1910-2010, integrada nas Comemorações do Centenário da República, a qual decorreu em Abril a Junho de 2010 no espaço expositivo da Estação de CF do Rossio, Lisboa e foi depois itinerante.
- Na sequência do processo nº346/09/.2TBCBR – Acção do processo Ordinário, foi solicitado, pela Vara de Competência Mista e Juízos Criminais de Coimbra, ao Município de Coimbra, no prazo de 10 dias, juntar aos autos o projecto de engenharia, estudo geológico e o plano de segurança e saúde, para prova do quesito 23, bem como as actas das reuniões de obra da CoimbraPolis (Empreitada da 1ª e 2ª Fase do Parque Verde do Mondego), nº16, 17, 19, 20, 21, 55 e 61, para prova dos quesitos 14, 20, 21 e 22. Foram preparados todos os documentos e entregues ao mandatário do Réu – CoimbraPolis.
- No seguimento do processo da empreitada do Centro de Monitorização e Interpretação Ambiental/ Museu da Água, foi solicitada diversa documentação.
- Foram enviadas as contas finais das empreitadas para empresa responsável pela integração do património da CoimbraPolis na Câmara Municipal de Coimbra.
- Foram solicitados alguns documentos públicos do Programa Polis para elaboração de tese de doutoramento no âmbito do Programa Polis. Foram fornecidos os relatórios dos Planos de Pormenor do Eixo Portagem/Av. João das Regras e do Plano de Pormenor do Parque Verde do Mondego.
- Elaboração e preparação do pedido de libertação da garantia bancária referente ao Plano de Pormenor do Eixo Portagem / Av. João das Regras.
- Elaboração e preparação do pedido de autorização para cedência de dados respeitantes ao Programa Polis em Coimbra à Universidade de Trás-os-Montes e Alto Douro.
- Elaboração e preparação do pedido de Instrução de processo de execução orçamental e autorização de pagamento da factura de sociedade de advogados.
- Envio de elementos relativos ao Programa Polis, solicitado para a realização de um trabalho na disciplina de Geografia Urbana, do curso de Arquitectura da Faculdade de Ciências e Tecnologia da Universidade de Coimbra.
- Elaboração e preparação do pedido de libertação da garantia bancária referente à Prestação de serviços de Recuperação e Valorização do Parque Infantil da 3ª Fase do Parque Verde do Mondego.
- Elaboração e preparação do processo original do Estudo Prévio da Requalificação do Parque Manuel Braga para o Gabinete do Centro Histórico.
- Foi elaborada e enviada uma declaração abonatória da obra executada no âmbito da empreitada de Execução da "1ª e 2ª Fase do Parque Verde do Mondego".
- Foi dado conhecimento da sentença proferida no processo nº346/09.2TBCBR-Acção do Processo Ordinário, no qual é Réu o Município de Coimbra em substituição da sociedade CoimbraPolis, S.A. e a Autora que foi considerando totalmente improcedente, absolve o Município dos pedidos formulados.
- Foi informado Gabinete Coordenador do Programa Polis, foi informado que os procedimentos de liquidação da Sociedade CoimbraPolis se encontram encerrados (como comprovativo - certidão permanente da Conservatória). O património da Sociedade CoimbraPolis foi integrado nas contas do Município de Coimbra em 2009.
- Foi elaborado um dossier com a seguinte documentação: cópia da carta convite, cópia do Programa de Concurso, cópia do contrato, cópia da Garantia Bancária e cópia do mapa de trabalhos (enviado em 01/09/2010) com base no Relatório de Análises fitossanitárias feitas aos Citrinos do Parque Verde.
- Elaboração e preparação de processo referente ao reembolso do IRC (anos 2006, 2007, 2008 e 2009) da CoimbraPolis, S.A..
- Consulta do processo administrativo pelo adjudicatário relativo à empreitada de Execução da 1ª e 2ª Fase do Parque Verde do Mondego, na zona de intervenção do Programa Polis em Coimbra, bem como a disponibilização de fotocópias, do teor integral do Plano de Trabalhos da obra, Cronograma Financeiro e diversas Actas Cenor/Fiscalização da empreitada.
- Elaboração de processo da informação referente ao reembolso do IRC (ano 2009), da CoimbraPolis, S.A..
- Preparação de Dossier com diversa documentação: cópia dos acordos das parcelas nº44a, 44b, 47a, 47b, 47c e 47d; cópia do protocolo entre a CoimbraPolis e os proprietários de imóvel; cópia do projecto de arquitectura /Edifícios (caderno de encargos e peças desenhadas) dos edifícios (onde estão instalados os vários clubes: náutico, do mar, etc) de forma elaboração das fichas cadastrais, para lançar estas obras em imobilizado definitivo.
- Extracção de certidão, no âmbito do processo administrativo relativo à execução da 1ª e 2ª Fase do Parque Verde do Mondego, na Zona de Intervenção do Programa Polis em Coimbra.

6.6. Direcção Municipal de Administração do Território

Departamento de Planeamento:

- Revisão do Plano Director Municipal (PDM): trata-se de um processo iniciado em 2000, que tem passado por diversas vicissitudes (em especial, as relacionadas com as constantes alterações legislativas e as novas exigências legais). Ao longo do ano, foram desenvolvidas as seguintes actividades: justificações de fundamentação das propostas de ordenamento, tendo em vista a preparação de reuniões sectoriais para estabilização dessas propostas e da respectiva interacção com regimes de protecção; actualização dos estudos de caracterização, do mapa de ruído, da planta de compromissos e da informação sobre servidões e restrições de utilidade pública em vigor; conclusão da planta da situação existente e da informação sobre servidões e restrições de utilidade pública em vigor; consulta a entidades com vista à definição da localização da nova Penitenciária de Coimbra;
- alterações ao Plano Director Municipal (PDM): foi aprovada a 2ª alteração, tendo a mesma sido publicada; foi preparada a 3ª alteração (motivada pela adaptação ao Plano de Pormenor da Zona Desportiva de Taveiro);
- Plano Estratégico e Plano de Urbanização da Cidade de Coimbra: o Plano Estratégico de Coimbra foi aprovado pelo Executivo Municipal e apresentado à Assembleia Municipal. O Plano de Urbanização avançou ao nível da apresentação e da análise da sua 2ª fase (tendo sido elaborado o parecer do grupo de acompanhamento interno, foram realizadas reuniões sectoriais com a Equipa do Plano e está em curso a elaboração da avaliação ambiental);
- Outros Planos: registaram-se as seguintes evoluções mais relevantes:
 - Plano de Urbanização da Entrada Poente e Nova Estação Central de Coimbra: houve envolvimento dos serviços camarários, nomeadamente ao nível dos estudos técnicos e ambientais de validação das soluções urbanísticas (avaliação ambiental, mapa de ruído e estudo de tráfego) e ao nível da apresentação pública do projecto de Plano;
 - Plano de Urbanização de Lordemão (PUL): foram apresentadas novas versões, incluindo a avaliação ambiental estratégica, tendo ocorrido a consulta a entidades externas; foi realizada uma análise interna da versão mais recente do projecto de PUL (datada de Outubro de 2010), com proposta de consultas internas e às Águas de Coimbra;
 - Plano de Pormenor da Zona Desportiva de Taveiro: foi concluído e aprovado pela Câmara Municipal e pela Assembleia Municipal o primeiro plano de pormenor no Município de Coimbra, já publicado e remetido para depósito na DGOTDU;
 - Plano de Pormenor do Parque Tecnológico de Coimbra: foram desenvolvidos trabalhos de programação das fases subsequentes, tendo sido ultimado o projecto de Plano, incluindo a alteração da localização do heliporto (que foi articulada com o Instituto Nacional da Aviação Civil), estando em elaboração ajustamentos à avaliação ambiental estratégica e ao mapa de ruído;
 - Plano de Pormenor da Estaco e Zona Envolvente: foram continuados os estudos de ajustamento (designadamente, visando a articulação com o Plano de Urbanização da Entrada Poente e Nova Estação Central de Coimbra);
- Unidades de Execução: foram concluídos os trabalhos de urbanização e edificação correspondentes à Unidade de Execução da Quinta da Fonte da Cheira; foi iniciado o estudo de reordenamento da Unidade de Execução do Planalto de Santa Clara, na sequência dos trabalhos de enquadramento ambiental e foram realizadas reuniões de informação com todos os proprietários envolvidos nesta Unidade; foram iniciados estudos e contactos preliminares tendentes ao lançamento de uma Unidade de Execução em Coselhas;
- Outros estudos urbanísticos: foi desenvolvida e aprovada uma 1ª alteração ao Loteamento do Parque Tecnológico de Coimbra (1ª fase), e foram iniciados estudos, em colaboração com a Coimbra Inovação Parque, para a circulação no Parque do e-move; foram concluídos e aprovados dois estudos urbanísticos, relativos ao Bairro Norton de Matos e a Fala/Covões; foi desenvolvido um estudo urbanístico para Adémia/Logo de Deus, que iniciou consultas internas e externas;
- Relatório de Estado do Ordenamento do Território (REOT): este Relatório deve ser apresentado, de dois em dois anos, à Assembleia Municipal, após discussão pública. O REOT deve traduzir o balanço da execução dos instrumentos de gestão de territorial e os níveis de coordenação interna e externa. Ir-se-á avaliar, com base num conjunto de cerca de 150 indicadores, a situação de referência do estado actual do ordenamento do território municipal. Foi concluído o projecto de Relatório de Estado do Ordenamento do Território (REOT) referente a 2008, que, depois de apreciado pela Câmara Municipal, foi submetido a discussão pública;
- Acompanhamento de estudos e planos externos: neste domínio, são de destacar as tarefas de acompanhamento do Plano Regional de Ordenamento do Território do Centro (PROTC), em fase final de elaboração. Finalizou-se o acompanhamento do PROTC, tendo ocorrido uma reunião de concertação entre representantes da Comissão de Coordenação e Desenvolvimento Regional do Centro (CCDRC) e desta Câmara Municipal. Foi emitido o parecer desta Câmara Municipal na fase de discussão pública do projecto de Plano. Foi apoiada a posição da Câmara Municipal no âmbito da Avaliação de Impacte Ambiental do troço da ligação ferroviária de alta velocidade que atravessará o território do Município. Foi também dado apoio no âmbito dos estudos do Sistema de Mobilidade do Mondego (com aprovações parciais de diversos troços, elaboração de estudos de integração e proposta de actuação nas áreas envolventes da intervenção) e da Modernização da Linha do Norte/eliminação de passagens de nível (da responsabilidade da REFER). Foram ainda acompanhadas as revisões dos PDM dos Municípios envolventes, o Plano de Gestão Florestal e Orientação da Utilização Pública da Mata Nacional do Choupal e o Plano de Gestão da Reserva Natural do Paul de Arzila (ambos da responsabilidade do Instituto da Conservação da Natureza e da Biodiversidade, ICNB) e o Plano Rodoviário Nacional (PRN). Neste último caso, o destaque vai para o IC 3 (Coimbra/Tomar) e a transformação do IP3 na Auto-Estrada Coimbra/Viseu. No âmbito da análise pelos serviços das propostas de traçado do futuro IC3, foram emitidos pareceres ao Relatório de Conformidade Ambiental do Projecto de Execução (RECAPE) do lanço Avelar Norte/Condeixa (troço Condeixa/IP3-IC2), à geometria do traçado de dois lanços e foi elaborada informação síntese sobre o traçado do troço Condeixa/IP3-IC2. Foi analisada a proposta do Programa de Expansão dos Hospitais da Universidade de Coimbra. Foram elaborados os documentos referentes à análise municipal da delimitação de lugares estatísticos para efeitos dos Censos 2011, tendo-se celebrado protocolo de colaboração com o Instituto Nacional de Estatística (INE) com vista a este Censo;
- Projectos municipais: foi iniciado um estudo de soluções para a integração da informação geográfica existente num Sistema de Informação Geográfica Municipal. Foi concluído e aprovado o projecto de sinalização pedonal dos Parques do Mondego. Foi preparada a materialização do Km 0 (quilómetro zero), no espaço fronteiriço aos Paços do Município. O Km 0 é um marco coordenado, a implantar no solo, que serve para materializar o ponto a partir do qual se devem medir todas as distâncias a Coimbra. Este marco também é o ponto de partida para o trabalho de revisão e adensamento da Rede Municipal de Apoio Topográfico (ReMAT), que cobrirá todos os aglomerados urbanos de Coimbra, sendo esta rede materializada com marcos apropriados. Este Marco Km 0 é, por conseguinte, um

"ponto de partida" de Coimbra para o Mundo. Foi também preparada a introdução de informação digital relevante no sítio electrónico da Câmara Municipal (planta de ordenamento do PDM digital e modelo 3D do edifício dos Paços do Município para o Google Earth®);

- Solos e cartografia: em 2010, a aquisição de solos foi especialmente relacionada com as expropriações necessárias para o Coimbra Inovação Parque (confirmação da informação cadastral e preparação da contratação de peritos avaliadores). Foi prosseguido o cadastro dos bens dos domínios público e privado do Município, em articulação com o Departamento de Notariado e Património. Foram iniciados os trabalhos de programação da aquisição da cartografia necessária aos planos municipais de ordenamento do território. Foi desencadeado procedimento para aquisição de ortofotos do Município;
- Mobilidade e acessibilidade: foi prestado apoio ao Plano de Mobilidade Eléctrica (desenvolvimento da rede de postos de carregamento de veículos eléctricos Mobi.E); foram estudadas diversas medidas de melhoramento da sinalização direccional; foi preparada a candidatura ao programa RAMPA (plano local de acessibilidade), que foi aprovada;
- Integração no Sistema de Gestão da Qualidade (SGQ): foram iniciados os procedimentos relativos à integração no SGQ de todo o Departamento (formação inicial e elaboração do Manual de Organização de Serviços para as 3 Divisões operacionais).

Departamento de Gestão Urbanística e Renovação Urbana

- O Departamento de Gestão Urbanística e Renovação Urbana constitui uma das áreas da Câmara Municipal que se encontra certificada no âmbito do Sistema de Gestão da Qualidade. Sendo as principais tarefas do Departamento as que se relacionam com o controlo prévio das operações urbanísticas, o balanço da actividade deve permitir aferir sobre as dinâmicas urbanas verificadas no território.
- Ao contrário do que seria expectável numa época de clara recessão dos mercados imobiliários em geral, o movimento processual relacionado com construção e com utilização de imóveis não registou em 2010 um decréscimo assinalável quando comparado com o ano anterior (com efeito, houve 971 títulos referentes a construções contra 886 títulos em 2009, e foram emitidos 613 títulos de utilização contra 646 em 2009).

	2008	2009	2010	Varição 2009/2010 (%)
Alvarás de Licença de Construção (a)	771	656	589	- 10,2
Certidões relativas ao procedimento de Comunicação Prévia	-	230	382	+ 66,1
Aditamentos a Alvarás de Autorização ou Licença de Construção	187	88	57	- 35,2
Alvará de Autorização/Licença de Utilização	587	646	613	- 5,1
Títulos de Licença de Exploração (DL n.º 267/2002, de 26 de Novembro)	4	5	0	- 100,0
Alvarás de Ocupação de Espaço Público	177	170	67	- 60,6
Alvarás de Licenças de Demolição	4	4	2	- 50,0
Alvarás relativos a prorrogações de Licenças/Autorizações	284	369	271	- 26,6
TOTAL	2.017	2.168	1.981	- 8,6

(a) Inclui alvarás de autorização de construção.

- Ao contrário do que se esperava num período particularmente difícil neste domínio, o número de prorrogações de títulos referentes a operações urbanísticas diminuiu 26,6%.
- Os alvarás de loteamento e seus aditamentos/prorrogações estabilizaram (50 casos contra 48 em 2009). Apesar de um número semelhante de loteamentos, as áreas de construção aumentaram significativamente (em especial devido ao loteamento do Coimbra Inovação Parque) e os fogos aprovados diminuíram em relação ao ano anterior, como resulta do quadro seguinte.

	2008	2009	2010	Varição (%)
Área Bruta de Construção (m ²)	57.056,09	93.776,76	143.259,20	+ 52,8
Área Bruta de Construção para Habitação (m ²)	47.453,05	61.111,86	28.254,65	- 53,8
Área Bruta de Construção para Comércio e Outros (m ²)	8.490,54	28.499,30	109.977,05	+ 285,9
Área Bruta de Construção para Equipamento (m ²)	1.112,50	4.165,60	5.027,50	+ 20,7
Número de fogos	249	486	107	- 78,0

- Outros dados estatísticos relevantes dão conta do enorme volume processual do DGURU. A título de exemplo, refira-se que:
 - foram recebidos 39.569 registos e foram informados 44.211 registos;
 - foram emitidos 9.590 ofícios (contra 10.184 em 2009) e foram realizadas 3.751 reuniões de atendimento (contra 3.847 em 2009).
 - Por outro lado, os tempos de espera e de atendimento foram, no último trimestre do ano, de 7 minutos e de 13 minutos na gestão urbanística e de 5 minutos na emissão de plantas de localização, permitindo alcançar de uma forma quase integral os objectivos definidos no âmbito do Sistema de Gestão da Qualidade. Neste domínio, realce-se que foi possível, na parte final do

ano, concretizar um dos objectivos da Qualidade definidos para 2010, que consiste na criação de um Atendimento Único nos Paços do Município. Tal significa que o DGURU deixa de ter responsabilidades directas na função "atendimento urbanístico", mas mantém o seu apoio a esta tarefa fundamental.

- Foi iniciada a operacionalização de uma nova aplicação na área das reclamações ("SCORE").
- Quanto aos tempos de decisão sobre as diversas operações urbanísticas, verificou-se uma aproximação em relação aos prazos preconizados nos objectivos desse Sistema e um cumprimento dos prazos legalmente impostos na maior parte dos procedimentos. Para os casos em que os prazos definidos como objectivo não foram atingidos, encontram-se a decorrer acções visando o seu encurtamento.
- São especialmente relevantes as tarefas que se prendem com a desmaterialização e a digitalização de processos, com a modernização do relacionamento com os clientes e com o arquivo do acervo documental (todas elas relacionadas entre si), que têm vindo a merecer a atenção do DGURU. Foi iniciado o estudo de soluções para o acervo documental na área da gestão urbanística, no quadro de uma política de modernização do Arquivo Municipal.
- No âmbito do Sistema de Gestão da Qualidade, foram definidos os compromissos da Política da Qualidade e os Objectivos da Qualidade para 2010 aplicáveis ao Departamento. É de salientar o grau de cumprimento do Plano de Acções de Melhoria da Qualidade definido no início de 2010, que se pode resumir no seguinte quadro:

Objectivos	N.º de acções	Avaliação das acções
Garantir cumprimento dos prazos legais de resposta aos pedidos relacionados com operações urbanísticas	9	Apenas 3 acções não foram totalmente cumpridas (potencialidades do SPO; parceria com Águas de Coimbra e modernização do Arquivo)
Atingir tempos médios de espera e de atendimento	2	Acções cumpridas
Aumentar as funcionalidades <i>Web</i>	5	Não cumprida a disponibilização de plantas <i>on line</i> e de informação técnica, processual e administrativa na internet e no <i>Mynet</i>
Controlar a liquidação e a cobrança de taxas na perspectiva de aumento das receitas	8	Apenas não cumprido o sistema de autoliquidação de taxas e a ligação entre SPO e SGCO
Garantir que 80% dos colaboradores frequentam acções de formação com impacte na Qualidade	3	Acções cumpridas, estando em avaliação o respectivo impacte

- Foi publicado o Regulamento Municipal da Urbanização e Edificação, Taxas e Compensações Urbanísticas de Coimbra (RMUE, Diário da República, 2ª série, 23 de Dezembro de 2009), que entrou em vigor no dia 8 de Janeiro de 2010, tendo-se iniciado o procedimento tendente à sua revisão (por força de aperfeiçoamentos diversos a introduzir e nos termos do artigo 4º do Decreto-Lei n.º 26/2010, de 30 de Março, que alterou pela 10ª vez o regime jurídico da urbanização e edificação e obriga à actualização dos regulamentos municipais). Neste âmbito, foram realizadas a audição do CEDOUA e de parte dos serviços internos e a incorporação das observações formuladas.

Departamento de Obras e Infra-estruturas Municipais

- O Departamento de Obras e Gestão de Infra-estruturas Municipais teve intensa actividade ao longo de 2010, ressaltando-se os seguintes resultados:
 - Projectos: foram elaborados os projectos respeitantes aos Centros Escolares de Montes Claros, Vale das Flores, Couselhas, Tovim e Solum Sul, que apontam para a realização de obras com um custo total estimado em cerca de 7.000.000 €. Foi concluído o projecto de ampliação da Casa Municipal de Protecção Civil. Foram desenvolvidos diversos projectos de vias e de cemitérios. Foram iniciados os projectos de arruamentos do Coimbra Inovação Parque (2ª fase) e o ante-projecto da Variante Vendas de Ceira/Sobral de Ceira/Vale de Açor. Foi desenvolvido o projecto da Variante à Avenida João das Regras (articulado com a Universidade de Coimbra e com a Fundação da Universidade, que gere o Estádio Universitário, equipamento que será afectado com a obra, constituindo uma oportunidade para a sua requalificação e inserção no contexto da Cidade). Foi acompanhado o projecto do Anel da Pedrulha, adjudicado externamente;
 - Empreitadas: ao longo de 2010, foram consignadas 18 empreitadas (com destaque para as empreitadas da construção da Extensão de Saúde e da sede da Junta de Freguesia de Ceira, dos Centros Escolares do Vale das Flores e da Solum Sul e do Centro de Convenções e Espaço Cultural do Convento de S. Francisco). No mesmo período foram concluídas e recepcionadas 24 empreitadas, destacando-se as referentes à Casa de Chá no Jardim da Sereia, à alteração do traçado da Rua Anibal Lima, incluída nos acessos ao novo Hospital Pediátrico, à nova Ponte da Longra, à 2ª fase da Via Central de Ceira, à Escola do 1º CEB de Couselhas e à Via Estruturante Santa Clara/S. Martinho do Bispo, ligação Qta. do Lagar/Centro de Saúde de Sta. Clara). No final do ano, a execução física dos Centros Escolares de Montes Claros, da Quinta das Flores e da Solum Sul rondava os 35%, da Extensão de Saúde e da Junta de Freguesia de Ceira cifrava-se em 6,4%, da remodelação e ampliação da Escola do 1º CEB do Tovim em 25,1% e do Espaço Cultural e de Convenções do Convento de S. Francisco em 1,5%;
 - Intervenções em espaços públicos e infra-estruturas/instalações: um domínio que tem vindo a requerer especial atenção dos serviços é o da conjugação/coordenação das intervenções em espaços públicos: foram apreciados e acompanhados 736 pedidos relacionados com intervenções na via pública e ocupação de espaços públicos (655 dos quais mereceram aprovação) e foram realizadas 70 acções de acompanhamento de urbanizações e edificações; foram colocadas 190 novas luminárias e substituídas 371; as instalações de ascensores, monta-cargas, escadas mecânicas e tapetes rolantes (em número de 2.523) originaram 899 inspecções e 187 re-inspecções; foram colocados 394 sinais de trânsito e equipamentos de segurança rodoviária;
 - Gestão do Aeródromo Municipal Bissaya Barreto: o movimento de aeronaves registou um decréscimo de 2,85% em relação ao ano anterior, mas o número de passageiros aumentou 10,36% em igual período; foi assegurado o combate a incêndios (através do Centro de Meios Aéreos); foram realizados diversos eventos no Aeródromo (Festa do Pilotagem 2010, Exercício Basófilas 2010,

Cavaleiros do Céu, Five Elements 2010, aeromodelismo, testes da ADAI e do PAIC/avião não tripulado, filmagens do Camp Rock 2 e apoio ao concerto dos U2); em Fevereiro de 2010, o Aeródromo foi alvo de vistoria do INAC à torre de informação;

- Qualidade: foram iniciados os procedimentos relativos à integração da Divisão de Estudos e Projectos do Departamento no Sistema de Gestão da Qualidade (formação inicial e elaboração do Manual de Organização de Serviços).

Outras Actividades no Âmbito da DMAT

- Para além das actividades relacionadas com os três Departamentos que constituem unidades orgânicas da DMAT, ressaltam ainda as seguintes actividades:
 - Prémio Municipal de Arquitectura “Diogo de Castilho”: uma vez que o Prémio é atribuído nos anos ímpares, aproveitou-se o ano de 2010 para preparar a revisão do Regulamento do Prémio;
 - Revisão do Regulamento Municipal da Urbanização e Edificação, Taxas e Compensações Urbanísticas de Coimbra (RMUE): ao longo de 2010, foi sendo monitorizada a versão do RMUE que entrou em vigor no início do ano, com vista à sua alteração em 2011, por força de alteração do Regime Jurídico da Urbanização e da Edificação e do previsto “licenciamento zero”;
 - No âmbito do acompanhamento do Projecto Municipal de Modelo de Cadastro Multifuncional, registaram-se evoluções na concepção de um Sistema Municipal de Informação Geográfica, em articulação com a Divisão de Informática. Foram avançados os trabalhos seguintes: reforço da introdução de informação na aplicação “Gestão Urbanística”; manutenção, actualização e controlo da qualidade da informação de base dessa ferramenta; concepção e aplicação de um inquérito aos utilizadores da “Gestão Urbanística”, com o objectivo de conhecer o grau de satisfação dos utilizadores e recolher sugestões de melhoria; estudo, selecção, tratamento e organização da informação temática de base geográfica e da informação legal e regulamentar correlacionada para integração no novo SIG (WebPDM e WebPL a disponibilizar na internet via website da CMC); concepção da 1.ª fase do projecto-piloto «SIGERB – Sistema de Informação Geográfica de Estabelecimentos de Restauração e Bebidas», relativo a uma área geográfica do centro da cidade;
 - A DMAT contribuiu para o Sistema de Gestão da Qualidade, quer pelo facto de possuir um Departamento certificado, quer por ter definido a estratégia de alargamento em dois anos (tendo iniciado em 2010 o processo num Departamento e numa Divisão de outro Departamento), quer ainda pela circunstância de contribuir a Assessoria da DMAT com dois técnicos como Auditores internos do Sistema;
 - Foi organizada a participação municipal na iniciativa “Dia Europeu sem Carros”, sob o lema “Na Cidade Sem o Meu Carro”, no âmbito da Semana Europeia da Mobilidade, que decorreu no dia 22 de Setembro de 2010;
 - Foram concluídos os procedimentos relativos à utilização desportiva, em regime de comodato, do Pavilhão que pertenceu à PT, na Rua General Humberto Delgado, em Coimbra;
 - Foram desenvolvidos contactos com a Administração Regional de Saúde do Centro, com vista à obtenção da comparticipação relativa ao Acordo de Colaboração entre o Ministério da Saúde e a Câmara Municipal de Coimbra, n.º 51/2004 – Infra-estruturas e acesso ao novo Hospital Pediátrico de Coimbra/Casa Acreditar e à articulação de procedimentos referentes à abertura deste novo equipamento hospitalar;
 - Foram desenvolvidos contactos com a Universidade de Coimbra, com vista à resolução de diversas questões pendentes (intervenções viárias junto ao Estádio Universitário, domínialidades nos diversos Pólos da Universidade, desenvolvimento de um projecto de instalação de valências desportivas, incluindo campo de golfe, na Portela/Pólo II, e desenvolvimento de um projecto de construção de habitação a custos controlados perto do Pólo II, envolvendo a Cooperativa Tricana Conimbricense);
 - Foram desenvolvidos contactos com a Paróquia de Santa Clara, com vista à definição de responsabilidades na requalificação e na utilização partilhada da Igreja de S. Francisco.
 - Foi desenvolvida uma iniciativa tendente à avaliação de viabilidade de implementação faseada da Plataforma Logística Coimbra/Mealhada (ou Souselas/Pampilhosa);
 - Foi desenhado um novo Protocolo de colaboração entre a Câmara Municipal de Coimbra e o Centro de Estudos de Direito do Ordenamento, do Urbanismo e do Ambiente (CEDOUA), aprovado pelas duas entidades. Em 2010, foi aprovada uma adenda a este protocolo (deliberação de 4 de Janeiro) e foi aprovado o novo protocolo (deliberação de 22 de Novembro). No âmbito desta colaboração, foi realizada uma apreciação jurídica sobre a revisão do RMUE, foi prestado continuado acompanhamento aos processos de elaboração e revisão dos planos municipais e foram emitidos pareceres jurídicos sobre operações urbanísticas em concreto. Neste âmbito, foi ainda possível a frequência de acções de formação promovidas pelo CEDOUA por parte de colaboradores da Câmara Municipal;
 - Foi iniciada a preparação da sessão de homenagem às Pequenas e Médias Empresas com sede no Município de Coimbra que foram galardoadas com o Estatuto “PME Excelência”;
 - Foram desenvolvidas negociações relativas à exploração de diversos postos de abastecimento de combustíveis na área do Município, nos regimes de concessão ou de direito de superfície;
 - Foi iniciada a proposta de reorganização dos serviços da DMAT, com a elaboração de um primeiro contributo.

6.7. Comissão Arbitral Municipal de Coimbra (CAMC)

Processos

- A principal competência da CAMC ao longo dos anos tem residido no acompanhamento dos processos de determinação do nível de conservação do locado, não obstante lhe estarem atribuídas outras competências legais.
- Se o período inicial ficou marcado por um grande volume de processos de actualização extraordinária das rendas, os anos que se seguiram foram marcados por um decréscimo expressivo que se acentuou no ano 2010, tendo-se registado neste ano o menor número de vistorias desde a entrada em funcionamento da Comissão, em Maio de 2007. Esta quebra manifestou-se não só nos processos de comunicação mas também nos pedidos de determinação de nível de conservação.

Tabela n.º 1 – Eventos registados no Portal da Habitação

	2007	2008	2009	2010
Comunicação de nível de conservação de edifício	3	4	0	0
Comunicação de nível de conservação de locado	14	9	30	3
Pedido de nível de conservação de edifício	6	7	7	3
Pedido de nível de conservação de locado	75	16	16	7
Processo de litígio	0	0	1	1
Reclamações	0	3	1	5
Total Vistorias	81	23	23	16

- Conforme se pode verificar pela tabela número 2, a grande maioria das vistorias realizadas (87%), entre 2007 e 2010, permitiu a actualização das rendas, pois apenas 13% das vistorias realizadas resultou num estado de conservação mau ou nulo. No entanto, há que salientar que nos contratos não habitacionais as rendas podem ser actualizadas independentemente do estado de conservação de locado.

Tabela n.º 2 – Estado de conservação resultante das vistorias realizadas

	2007		2008		2009		2010		TOTAL	
Excelente	9	12%	2	9%	3	13%	2	15%	16	12%
Bom	30	41%	12	55%	14	58%	4	31%	60	45%
Médio	29	39%	7	32%	1	4%	3	23%	40	30%
Mau	6	8%	1	5%	1	4%	2	15%	10	8%
Péssimo	0	0%	0	0%	0	0%	0	0%	0	0%
Nulo	0	0%	0	0%	5	21%	2	15%	7	5%
Total	74	100%	22	100%	24	100%	13	100%	133	100%

Tabela n.º 3 - Tipo de contrato

	2007	2008	2009	2010
Habitacional	59	23	22	8
Não Habitacional	11	4	2	2
Total	70	27	24	10

Reuniões

- De acordo com o Regimento da CAMC as reuniões ocorrem mensalmente, desde que existam processos para apreciação. Se tal situação ocorreu no primeiro ano de actividade, dado o elevado número de processos existente o mesmo não se tem vindo a verificar ao longo dos dois últimos anos. Em 2010 o número médio de processos que foram a decisão por reunião da Comissão reduziu para 2,75.

Tabela n.º 4 – Reuniões mensais 2007/2010

	2007	2008	2009	2010
Reuniões	6	5	4	4
Presenças membros	6	5,6	6	5,75
N.º médio de processos por reunião	11,7	5,4	6	2,75

Acções de Divulgação

- Apesar do número de processos ter vindo a diminuir, à semelhança da estratégia de divulgação adoptada, a CAMC manteve a sua política de publicitação dos seus serviços junto dos senhorios e arrendatários. Esta estratégia consistiu da distribuição de panfletos informativos em diferentes pontos de atendimento público, nomeadamente, Repartições de Finanças, Segurança Social, Loja do Cidadão, Juntas de Freguesia, etc ..., na continuidade do acordo estabelecido com o Departamento de Habitação e com o Gabinete para o Centro Histórico (após a conclusão dos processos de obras coercivas, é dado conhecimento, através de ofício, aos proprietários, da possibilidade de actualização de rendas ao abrigo do NRAU).

Documentos Administrativos

- Na tabela abaixo representada dá-se a conhecer os dados relativos ao regular funcionamento da CAMC, nomeadamente, a realização de alguns actos de apoio administrativo respeitantes aos processos de pedido de determinação de nível e de coeficiente de conservação, bem como à divulgação da CAMC.

Tabela n.º 5 – Documentos Administrativos 2007/2010

Documentos Administrativos	2007	2008	2009	2010
Ofícios	386	163	159	103
Informações	65	23	30	30
Correspondência recebida	178	30	45	25
E-mails recebidos	x	338	408	126
E-mails enviados	315	118	147	131

Atendimento ao Público

- O atendimento ao público é uma actividade importante, pois apesar do número de processos ter diminuído substancialmente, os munícipes continuam a dirigir-se à Comissão para colocar as mais variadas dúvidas sobre questões ligadas ao arrendamento. Apesar de se ter verificado um número mais reduzido de atendimentos, no ano 2010, quando comparado com os anos anteriores, o tempo médio dispendido em cada atendimento é maior. Tal facto é resultante de um grau de exigência superior nas questões que os munícipes colocam, volvidos quatro anos após a entrada em vigor do NRAU, nomeadamente no que concerne a reclamações. Destaca-se que este ano houve um aumento significativo de reclamações, em 15 vistorias houve 5 reclamações. Tal aumento, segundo indicações de um estudo que está a ser elaborado pelo Laboratório Nacional de Engenharia (LNEC), registou-se a nível nacional.
- A análise do gráfico n.º 1, permite verificar conjuntamente a oscilação dos atendimentos efectuados ao longo do ano, pelo seu número e pelo tempo dispendido nesse mês. Assim, contrariamente ao verificado nos anos anteriores, no ano de 2010, não houve um fluxo mais significativo de munícipes no último trimestre do ano. Este é habitual ocorrer devido à publicação da portaria de actualização de rendas em finais de Outubro, no entanto em 2010 foram os meses de Fevereiro e Setembro os meses em que se sentiu um maior fluxo de munícipes.



Gráfico 1

Tabela n.º 6 – Número total de atendimentos efectuados 2007/2010

	2007	2008	2009	2010
Número de atendimentos efectuados	178	258	291	201
Tempo total de atendimentos	58h42m	153h45m	118h16m	112h02m

RELATÓRIO FINANCEIRO

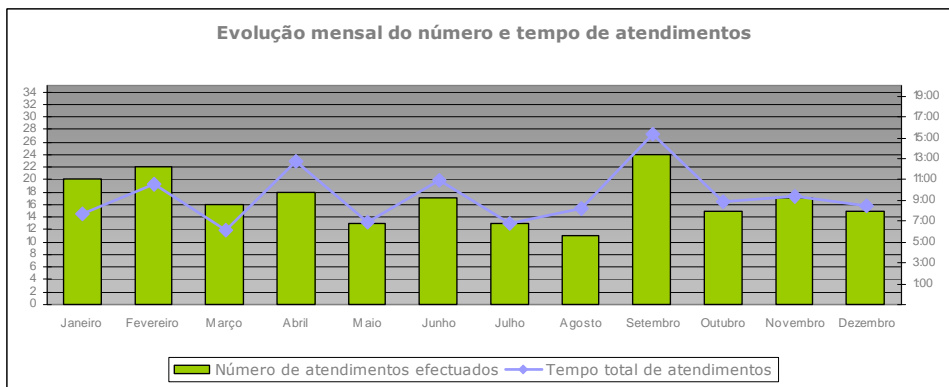
- A nível económico-financeiro é possível ter-se uma noção da evolução mensal das receitas da CAMC, em que a receita é medida mensalmente, verificando-se concomitantemente a oscilação dos valores, a qual está relacionada com os processos que deram entrada desde o dia 1 de Janeiro até 31 de Dezembro de 2010.
- No gráfico 1, importa registar os meses de Fevereiro e Setembro que apresentam a receita mais elevada no montante de 397,80€ e em menor escala o mês de Janeiro com um valor próximo dos 300,00€. Sublinhe-se ainda o facto de haver 5 meses em que não se verificou qualquer registo de entrada de processos.



Gráfico 1

- No seguimento da evolução mensal das receitas da CAMC, apura-se que o volume total de receitas de 2010 ascende a 1.624,35€ (gráfico 2).

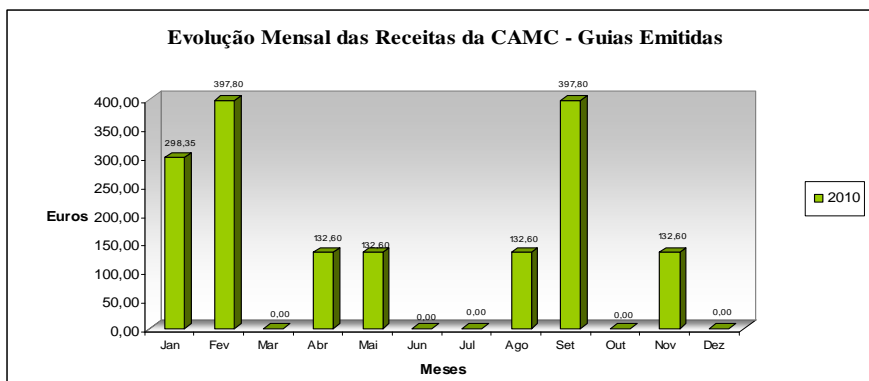

Gráfico 2

- No gráfico 3, apresentam-se os encargos totais correntes da Comissão Arbitral Municipal referente ao ano de 2010, onde se reflectem as despesas com os pagamentos aos membros, aos técnicos e aos árbitros, registando-se uma despesa global de 2.593,06€.

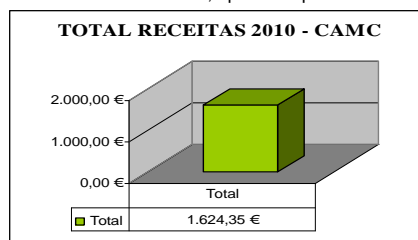

Gráfico n.º 3

- No gráfico 4, ao comparar os valores globais entre as receitas e as despesas, verifica-se que há um saldo negativo no final de 2010 no montante de 968,71€. Este défice é resultado de uma enorme redução de entrada de processos para vistoria e de um aumento do número de pedidos de reclamação, implicando um decréscimo na receita e um avolumar dos encargos, comparativamente com os proveitos obtidos.

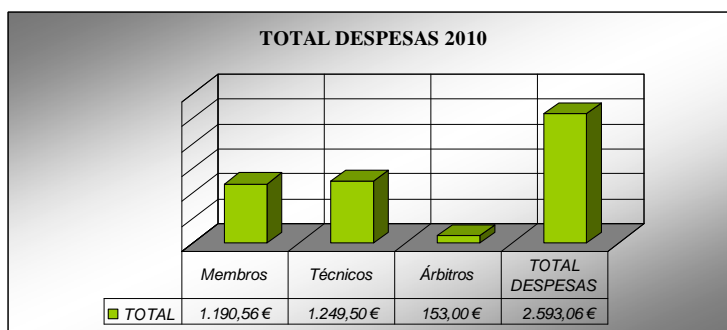

Gráfico n.º 4

- Por fim, no gráfico 5, procede-se à análise entre as receitas totais e as despesas totais da CAMC, desde o início da sua actividade até Dezembro de 2010 e verifica-se que, apesar das receitas estarem a diminuir a um ritmo mais acelerado que as despesas (-81% relativamente a 2007 no lado da receita e -52% do lado da despesa no período homólogo), ainda há um saldo real positivo no montante de 2.037,68€.

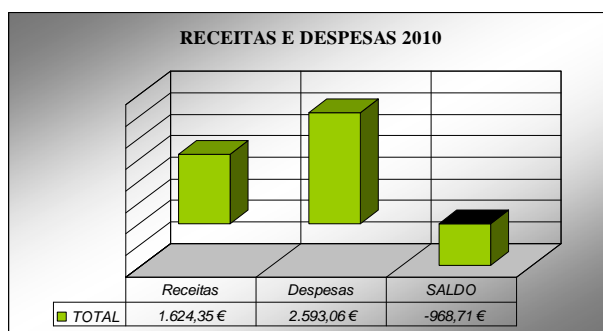

Gráfico n.º 5

Balanço

- O ano de 2010 foi o ano em que se verificou a primeira alteração às taxas da Comissão neste Município, tendo havido uma descida de 1.70uc da taxa para determinação do coeficiente de conservação e da taxa pela submissão de um litígio para 1.30uc, e de 0,85uc da taxa para definição das obras necessárias para 0.65uc. No entanto, tal não se reflectiu num aumento do número de processos, este facto comprova que os valores das taxas não representam qualquer obstáculo à submissão destes.
- Este ano, como também já foi referido, houve um aumento significativo do número de reclamações, tendo, igualmente ocorrido um processo de litígio, à semelhança do ano anterior.
- Em 2010 foi submetido o primeiro processo de determinação de nível de conservação para efeitos do artigo 71º do Estatuto dos Benefícios Fiscais. Tal diploma remete esta competência para a Comissão Arbitral no caso de haver arrendamentos passíveis de actualização ao abrigo do NRAU. Na eventualidade do imóvel se situar em área de reabilitação urbana e não possuir arrendamentos antigos é a Câmara Municipal a entidade responsável pela determinação do estado de conservação. Tal situação pode gerar leituras erradas pelos munícipes que solicitam estes serviços, pois prevê que duas entidades sob a égide do Município, possam intervir num mesmo imóvel aplicando taxas de vistoria diferentes, que convirá que a Câmara Municipal, na sua Tabela de Taxas, proceda à sua correcção quando as vistorias respeitem a estes tipo de pedidos.
- Os contactos regulares com o IHRU, com o Serviço de Finanças, com o LNEC e com outras comissões arbitrais manteve-se uma constante ao longo deste ano pelo que permite uma importante troca de informações e de experiências, verificando-se que o decréscimo do número de processos desta natureza é global a nível nacional e que terá que ser repensado pelo legislador um novo modelo de actualização das rendas antigas.

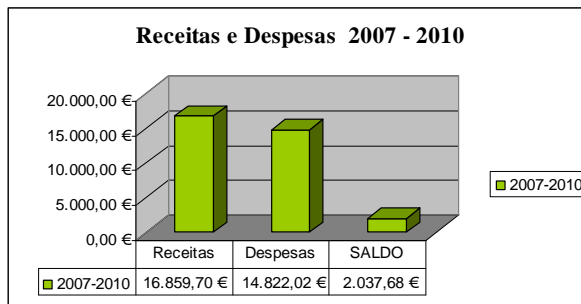